بإمكانكم تناول وجبة شهية
من سمك عزة الطازج
المعد على أيدي امهر الطباخين
في المطعم الوطني بالقدس
المطعم الوطني - شارع الزهراء - القدس - ت: ٢٧٣٢٧٣

القدس
جريدة يومية سياسية
AL-QUDS
١٦ صفحة
٨٠ أغورة
JERUSALEM - Saturday 2 November, 1991. No. 7965
السبت ٢ تشرين الثاني ١٩٩١ - ٢٥ ربيع الثاني ١٤١٢هـ. العدد ٧٩٦٥.

مراكز الطريفي الطبية للبصريات
الأخصائي: سمير الطريفي
جامعة برادفورد - بريطانيا
فحص نظر، عدسات لاصقة
أجهزة كمبيوتر متقدمة
أساليب علمية متطورة
رام الله - المنارة - عمارة البنك العربي - هاتف ٩٥٦٢٨٤

انتهاء المرحلة الافتتاحية من مؤتمر السلام

■ عبد الشافي يطالب باشراف دولي على الاراضي المحتلة
■ جهود اميركية لحل مشكلة مكان انعقاد المحادثات الثنائية
■ اتهامات متبادلة بين الوفد الاسرائيلي والوفود العربية

مدريد - رؤساء الوفود العربية الى مؤتمر مدريد يجتمعون امس للبحث في الخطوة التالية في عملية السلام بعد انتهاء المؤتمر

صورة من «رويتر» خاصة بـ «القدس»

مدريد - من محمد دلبح وعصام الكرد - بدأ جيمس بيكر وزير خارجية الولايات المتحدة جهودا محمومة في اوساط رؤساء الوفود العربية والوفد الاسرائيلي لاقناعهم بالاجتماع للاتفاق على مكان المفاوضات الثنائية. وكانت الوفود السورية والاردنية والفلسطينية اعلنت في مؤتمرات صحفية متتابعة تمسكها بان تكون مدريد مقر المحادثات الثنائية مع اسرائيل، والغريب ان كلا من بيكر ونظيره السوفياتي بوريس بانكين ايدا ذلك في مؤتمر صحفي مشترك، لكن في الوقت نفسه، اعلن بيكر بانه لم يتم الاتفاق مسبقا على الاماكن التي سيتم فيها المفاوضات الثنائية.

غير ان الاصرار الاسرائيلي على اجرائها في العواصم العربية هو محاولة لنيل الاعتراف العربي الرسمي الكامل قبل التنازل عن اي شبر من الاراضي العربية التي تحتلها اسرائيل منذ عام ١٩٦٧.

وزاد من حدة الضغوط الاسرائيلية والاميركية على الجميع وقوف اسحق شامير رئيس الوزراء الاسرائيلي وانسحابه بعد القاء مداخلته صباح امس بحجة عودته الى اسرائيل لقضاء ليلة السبت هناك. مما دفع الوفد الفلسطيني الى القول «ان السلام لا يتناقض مع الشعائر الدينية والمسلمون فضلوا البقاء بالرغم من ان يوم الجمعة هو لتادية شعائر صلاة الجمعة».

لكن مصادر اميركية ذكرت ان هذه المطالب والمطالب المضادة كانت متوقعة وسوف تذلل، ولا يوجد لدى الاميركيين اي قلق من ان المحادثات سوف تستمر وان الامور الصعبة ستاتي في الايام والاسابيع المقبلة.

وكان الوفد الاميركي في مؤتمر مدريد قد اجرى عدة اتصالات كل على حدة مع الاطراف العربية الاربعة المشاركة وهي سوريا ولبنان والوفدين الاردني والفلسطيني من اجل تليين مواقفها بشأن موعد ومكان عقد المحادثات الثنائية - الاسرائيلية العربية، خاصة وان سوريا واسرائيل تتمسكان بموقفهما بشأن مكان عقد المرحلة الثانية من المؤتمر، حيث تصر سوريا على مدريد بينما تصر اسرائيل ان تنقل المحادثات الثنائية الى عواصم المنطقة العربية، وان تكون تل ابيب اول مكان لها.

وعلم من مصادر الوفد الفلسطيني في المؤتمر ان الجانب الفلسطيني يعارض في نقل المحادثات الى اي مكان وفق الشروط

البقية على ص١٥ ع٣

بدء المحادثات الثنائية غداً في مدريد

مدريد - لمراسل «القدس» الخاص - اكدت مصادر فلسطينية وعربية واسرائيلية الليلة قبل الماضية ان جلسات افتتاح المحادثات الثنائية ستبدأ غداً الأحد في العاصمة الاسبانية.

وسيتركز البحث في هذه المحادثات حول المكان الذي ستعقد فيه الجلسات التالية.

محادثات بين عشراوي وبيكر في مدريد

اتفاق اميركي فلسطيني لتشكيل لجنة فلسطينية للتنسيق مع الجانب الاميركي بشأن المفاوضات الثنائية

مدريد - من داود كتاب، وكالات - تاخرت الدكتورة حنان عشراوي الناطقة الرسمية باسم الوفد الفلسطيني الى مؤتمر السلام في حضور مؤتمرها الصحفي اليومي ظهر امس وذلك بسبب لقاء غير متوقع مع وزير الخارجية الاميركي جيمس بيكر الذي كان قد عقد مؤتمراً صحفياً قبل مؤتمر عشراوي.

وقالت عشراوي ان بيكر عبر لها عن رضاه عن الموقف الفلسطيني المسؤول واثنى على الموافقة الفلسطينية على البدء في اللقاءات الثنائية في مدريد.

وعلمت «القدس» من مصادر اسبانية دبلوماسية ان الجلسة الاولى من للاجتماعات الثنائية ستعقد في ثلاثة مواقع مختلفة في مدينة مدريد.

وسيكون موقع اللقاء الاسرائيلي مع الوفد الاردني الفلسطيني المشترك في قصر في وسط المدينة يسمى «بالاسيو دي بارسينت».

البقية صره١ع٨

اعضاء الوفد الفلسطيني المشاركون في المفاوضات

■ علمت «القدس» ان الوفد الفسطيني الذي سيشارك في المفاوضات الثنائية سوف يقتصر على سبعة اشخاص فقط وهم: الدكتور حيدر عبد الشافي، والدكتور ممدوح العكر، والياس فريج، والدكتور غسان الخطيب، والدكتور زكريا الآغا، والدكتور نبيل قسيس والدكتور سامي الكيلاني.

واعلنت الدكتورة حنان عشراوي الناطقة بلسان الوفد الفلسطيني الى مؤتمر مدريد ان اعضاء الوفد الفلسطيني سوف يشاركون في المحادثات الثنائية مع اسرائيل يوم غد الاحد

نصوص كلمات الوفود الفلسطيني والسوري واللبناني في نهاية الجلسات الافتتاحية لمؤتمر السلام

صفحة (٥)

ورقة عمل مصرية لمفاوضات المرحلة الثانية
القاهرة تبدأ اتصالات مع مختلف الاطراف بشأنها

القاهرة - قالت مصادر مصرية مطلعة ان الخارجية المصرية أعدت ورقة عمل حول مفاوضات المرحلة الثانية من مؤتمر السلام تتضمن عدة مقترحات هامة بخصوص المفاوضات الثنائية بين اسرائيل وكل طرف عربي على حدة وتؤكد هذه الورقة على ضرورة البدء الفوري في تطبيق تبادل حسن النوايا قبيل الشروع بالمفاوضات السياسية حول المشكلات المعقدة.

وتقترح الورقة بالنسبة للمفاوضات الإسرائيلية مع الوفد الاردني - الفلسطيني ان توقف اسرائيل كل اجراءات العنف ضد فلسطينيي الاراضي المحتلة واطلاق سراح المعتقلين السياسيين ووقف قرارات الحظر والطرد ووقف بناء المستوطنات على ان يلتزم الفلسطينيون المشاركون في الوفد المفاوض بعدم اجراء اية تهديدات امنية

البقية على ص١٥ ع٧

عرفات يؤكد ثقته بالوفد الفلسطيني وينفي قراءة الكلمة الفلسطينية مسبقاً

باريس - ا.ف.ب - نفى رئيس اللجنة التنفيذية لمنظمة التحرير الفلسطينية ياسر عرفات الليلة قبل الماضية، ان يكون قرأ ووافق شخصيا على الكلمة التي القاها بعد الظهر رئيس الفريق الفلسطيني في الوفد الاردني الفلسطيني المشترك بعد الظهر في مؤتمر السلام المنعقد في مدريد.

وفي مقابلة مع القناة الاولى من التلفزيون الفرنسي قال عرفات ان هذه المعلومات التي كشفها مسؤول فلسطيني ليست صحيحة مشيرا الى ان لديه «كامل الثقة بزملائه الاتين من الاراضي المحتلة». واضاف «استنادا الى ميثاقنا فان كل الذين ياتون من داخل الاراضي المحتلة او من خارجها هم اعضاء في منظمة التحرير الفلسطينية».

واشار عرفات من جهة اخرى الى انه كان سيكون مستعدا لمصافحة رئيس

البقية على ص١٥ ع٨

حظر تجول على عدة مناطق
زجاجتان حارقتان في قراوة بني حسان
■ اعتقال سبعة أشخاص في الصوانة

● ذكر راديو اسرائيل ان زجاجتين حارقتين القيتا فجر امس باتجاه سيارة اسرائيلية لدى مرورها بالقرب من قراوة بني حسان قضاء نابلس.

واضاف الراديو ان الزجاجتين انفجرتا على الطريق دون حدوث اضرار او اصابات وفرضت قوات الجيش حظر التجول على قراوة بني حسان وقرية بديا وشرعت باعمال البحث والتمشيط.

ولا يزال حظر التجول مفروضا على ضاحية شويكة في طولكرم لليوم الثالث على التوالي وحظر التجول الليلي على بلدة عنبتا ومخيم نور شمس لليوم السادس على التوالي.

وفرضت قوات الجيش فجر امس حظر التجول على مخيم دير البلح ومخيم البريج ومخيم النصيرات ولا يزال حظر التجول مفروضاً على حي الشيخ رضوان ومخيم الشاطيء لليوم الثالث على التوالي وعلى غزة ومخيم جباليا لليوم الثاني على التوالي.

وفي نابلس لا يزال حظر التجول مفروضا على المدينة ومخيمات بلاطة

البقية على ص١٥ ع٨

في بيان رؤساء مجلس كنائس الشرق الاوسط

تأكيد المجلس على مركزية القدس في التراث المسيحي وعدم استئثار فريق ديني او سياسي بها دون غيره

القدس - من ابراهيم قندلفت - مراسل «القدس» الخاص - اصدر رؤساء مجلس كنائس الشرق الاوسط بيانا حول مؤتمر السلام ومبادرة السلام الجارية في اعقاب اجتماعهم في قبرص.

والرؤساء هم البطريرك اغناطيوس هزيم بطريرك انطاكيا وسائر المشرق للروم الارثوذكس والبطريرك زكا عواص بطريرك السريان الارثوذكس في الشرق والعالم، ورئيس الاساقفة يوسف خوري ممثل الكنيسة المارونية ورئيس الاساقفة سمير قفعيتي رئيس الكنيسة الانجيلية الاسقفية في الشرق الاوسط، والامين العام جبرائيل حبيب واعضاء اللجنة التنفيذية لمجلس كنائس الشرق الاوسط.

وقد دعوا جميعا في بيانهم جميع المؤمنين في العالم للصلاة والعمل لاجل تحويل النظام الجديد المقترح للشرق الاوسط، والذي يبدو وكانه قائم على التوازن العسكري والامني والمنفعة الاقتصادية والقوة المادية بصورة عامة مبني على قوة الروح والقيم الاخلاقية والمحبة الموحدة والسلام العادل الحقيقي لجميع الشعوب.

واضاف البيان بان الامل يحدو الى نجاح المؤتمر ومبادرة السلام الهادفة اساسا الى حل النزاع القائم في الاراضي المقدسة الذي طال الزمن خلاله الظلم الذي الم بالشعب الفلسطيني واحتلال

البقية على ص١٥ ع٧

استطلاع للرأي في اسرائيل...

٣ر٦٠٪ يؤيدون تجميد الاستيطان
٥ر٦٧٪ مؤتمر مدريد لن يؤدي الى السلام
١ر٥٣٪ واشنطن ليست وسيطا غير متحيز

اظهر استطلاع للراي نشرته امس صحيفة «حداشوت» ان اغلبية كبيرة من الاسرائيليين لا تعتقد بان مؤتمر مدريد سيؤدي الى السلام.

وقد شمل هذا الاستطلاع عينة من ٦٥٠ شخصا طرحت عليهم الاسئلة في شوارع اربع مدن هي تل ابيب والقدس وحيفا وبئر السبع. وجاء في هذا الاستطلاع ان ٥ر٦٧ في المئة من الاسرائيليين لا يعتقدون بان مؤتمر مدريد سيؤدي الى السلام مقابل ٥ر٣٢ في المئة يعتقدون العكس.

من جهة اخرى اعرب ٣ر٦٠ في المئة من الاشخاص الذين شملهم الاستطلاع عن تاييدهم لتجميد المستوطنات الاسرائيلية في الاراضي المحتلة خلال المفاوضات بينما عارض ذلك ٧ر٣٩ في المئة منهم.

وتعارض اغلبية الاسرائيليين (١ر٥٦ في المئة) فكرة مبادلة الارض بالسلام مقابل ٩ر٤٣ في المئة من المؤيدين لها. ويبدو الراي العام منقسما ايضا حول موقف الولايات المتحدة اذ اعتبر ١ر٥٣

البقية على ص١٥ ع٨

هيرد:

بريطانيا ستفعل ما في وسعها للمساعدة في انجاح عمليّة السلام

لندن - ا.ف.ب. - اكد وزير الخارجية البريطاني دوغلاس هيرد امس ان بلاده ستفعل ما في وسعها للمساعدة على انجاح عملية السلام في الشرق الاوسط التي بدأت مع مؤتمر مدريد.

وقال هيرد في خطاب حول السياسة الخارجية امام الدورة الجديدة للبرلمان ان هذا المؤتمر هو «فرصة رائعة يجب ان لا يفوتها الذين يريدون فعلا البدء بما يدعون اليه منذ سنين».

وقال ان «لدى اسرائيل اخيرا امكانية العيش بسلام داخل حدود امنة ولدى العرب امكانية تصحيح المظالم التي لحقت بهم».

واضاف ان الخارجية البريطانية على اتصال دائم مع شركائها في المجموعة الاقتصادية الاوروبية لبحث «الطريقة التي يمكننا بها تقديم دعمنا» لعملية السلام.

رؤساء الوفود العربية في مدريد يعقدون اجتماع تنسيق

مدريد - ا.ف.ب. - عقد رؤساء الوفود العربية التي تشارك في مؤتمر السلام في مدريد مساء امس اجتماعا لتنسيق مواقفهم.

واوضح فاروق الشرع وزير الخارجية السوري في تصريحات صحافية ان هذا الاجتماع سمح «بتثبيت» الاستراتيجية العربية المشتركة «تفاديا للوقوع في اي فخ» قد تنصبه اسرائيل لاحد الاطراف العرب خلال مختلف مراحل عملية السلام.

ويتواجد في مدريد سبعة رؤساء وفود عربية وهم الفلسطيني والسوري واللبناني والمصري والاردني ومجلس التعاون الخليجي واتحاد المغرب العربي.

بيكر يؤكد بحث امكانية تجميد الاستيطان مقابل وقف الانتفاضة

● المح جيمس بيكر وزير خارجية الولايات المتحدة الى بحث امكانية تجميد اعمال الاستيطان الاسرائيلي في الاراضي المحتلة مقابل وقف الانتفاضة وكذلك انهاء المقاطعة الاقتصادية العربية لاسرائيل.

مصر تدين الغارات الاسرائيلية على الجنوب اللبناني

مدريد/ ا.ف.ب - دان وزير الخارجية المصري عمرو موسى امس في مدريد، القصف الاسرائيلي على اهداف غير محددة في جنوب لبنان.

ووصف الوزير المصري الذي كان يتحدث في مؤتمر صُحفي الغارة الاسرائيلية التي جرت عند الساعة ١٥:٠٠ بتوقيت غرينتش امس، بانها عدوان على سيادة لبنان. واضاف ان هذا القصف يتناقض مع السلام.

مراكز تفاحة الطبية للبصريات
تفاحة وأولاده
اسم لا يقبل المنافسة في عالم البصريات
كبرى مراكز البصريات وأعرقها على مدى
٣١ عـاما
دراسات عليا I.C.O باريس
OPTOMETRIST
سلامة أعينكم في مراكزنا
القدس - شارع صلاح الدين تلفون ٨٩٤٧٧ - ٠٢.
رام الله - ميدان المغتربين تلفون ٩٥٥١١٢ - ٠٢.
نابلس - ميدان الحسين تلفون ٧٥٢١٠ - ٠٥٣.

انتهز الفرصة ...
قبل
ارتفاع الدولار
واشتري .. «فاكس»
«PANASONIC»
عباس للاتصالات
☎ 02-895060

نعي وجيه فاضل

كفر مالك/ ابناء الفقيد الحاج عبدالجبار ومحمود وعبدالقادر وسالم وهاني وصهرهم صلاح العصرية وعموم اهالي كفر مالك في الوطن والمهجر ينعون بمزيد الحزن والاسى فقيدهم المرحوم

الحاج عبد عبدالجبار فراج

«ابو عبدالجبار»

الذي انتقل الى رحمته تعالى يوم الثلاثاء ٩١/١٠/٢٩ عن عمر يناهز (١٠٠) عام قضاه في عمل الخير وطاعة الله. وقد شيع جثمانه الطاهر امس الى مثواه الاخير. تغمد الله الفقيد بواسع رحمته واسكنه فسيح جناته

انا لله وانا اليه راجعون

تقبل التعازي في منزل الفقيد الكائن في كفر مالك لمدة ثلاثة ايام اعتبارا من امس الجمعة.

نعي

نابلس/ ال زيد الكيلاني واقرباؤهم وانسباؤهم في الوطن والخارج ينعون بمزيد الحزن والاسى فقيدهم المرحوم

فيصل حسن زيد الكيلاني

«ابو حسن»

والد حسن والمهندس غازي وشقيق حمزة وزياد

الذي انتقل الى رحمته تعالى امس عن عمر يناهز (٧٠) عاما. وقد شيع جثمانه الطاهر الى مثواه الاخير في المقبرة الغربية. تغمد الله الفقيد برحمته واسكنه فسيح جناته

انا لله وانا اليه راجعون

تقبل التعازي في منزل نجله حسن الكائن في عمارة شويكة - شارع حيفا. وللنساء في منزل والدة الفقيد الكائن في شارع المامون لمدة اسبوع بعد الظهر.

تعزية

حيفا/ مصنع مفراتس للاعلاف مدراؤه وموظفوه والعاملون في المصنع يشاطرون ال المصري الاحزان بوفاة فقيدهم المرحوم

محمد عبدالغفار المصري

«ابو حسام»

ويتقدمون من انجال الفقيد وعائلته واخوانه باحر التعازي، سائلين المولى ان يتغمد الفقيد بواسع رحمته ويسكنه فسيح جناته ويلهم اله وذويه الصبر وحسن العزاء

انا لله وانا اليه راجعون

تعزية

جنين/ ابناء المرحوم الحاج محمد ابو السباع وجميع عائلة ابو السباع يشاطرون ال المصري في الوطن والخارج الاحزان بوفاة فقيدهم المرحوم

محمد عبدالغفار المصري

«ابو حسام»

ويتقدمون من انجال الفقيد وعائلته واخوانه باحر التعازي، سائلين المولى ان يتغمد الفقيد بواسع رحمته ويسكنه فسيح جناته ويلهم اله وذويه الصبر وحسن العزاء

انا لله وانا اليه راجعون

شكر على تعاز

دورا/ الخليل/ انجال الفقيد رسمي ومحمد وحسن واسماعيل وتيسير واولادهم واشقاء الفقيد وعموم ال عمرو في الوطن والمهجر يتقدمون بوافر شكرهم وعظيم امتنانهم لكل من واساهم وعزاهم بوفاة والدهم وفقيدهم المرحوم

الحاج عبدالنبي حسن الحاج عمرو

«ابو رسمي»

سواء كان ذلك في تشييع الجثمان او الحضور الى بيت العزاء او النعي في الصحف او ارسال البرقيات وكتب التعازي، سائلين المولى ان يحفظهم من كل سوء وان يتغمد الفقيد بواسع رحمته ويسكنه فسيح جناته

انا لله وانا اليه راجعون

«من آمن بي وان مات فسيحيا»
قداس وجناز الاربعين

بيت لحم/ يقام في الساعة التاسعة من صباح غد الاحد ٩١/١١/٣ في كنيسة العذراء للسريان الارثوذكس في بيت لحم قداس وجناز الاربعين لراحة نفس طيب الذكر المرحوم

الياس عبدالله سلمان

«ابو عبدالله»

فانجال الفقيد وكريماته واولاده وعائلاتهم وعموم ال سلمان واقرباؤهم وانسباؤهم في الوطن والخارج يدعون الاهل والاصدقاء لمشاركتهم ذلك راجين اعتبار هذه الكلمة بمثابة دعوة خاصة لكل منهم

لا اراكم الله مكروها بعزيز

تقبل التعازي بعد القداس والجناز في بيت الفقيد الكائن في بيت لحم - شارع النجمة.

«من آمن بي ولو مات فسيحيا»
قداس وجناز الاربعين

بيت ساحور/ يقام في الساعة التاسعة من صباح يوم غد الاحد الموافق ١٩٩١/١١/٣ في كنيسة الاباء والاجداد للروم الارثوذكس في بيت ساحور قداس وجناز الاربعين لراحة نفس الفقيد الفاضل عميد ال اسحق المرحوم

عيسى داود اسحق

«ابو يعقوب»

فانجال الفقيد يعقوب وفايز وباسم وبسام وغسان واولادهم وعائلاتهم وكريماته نسطه وسعاد وهناء وهنية وزهرة ونهاية وجميلة ووداد وهيفاء ونادية وعائلاتهن. وشقيقته كاترينا ونجلها المختار خليل وعائلته. وانجال اخيه المرحوم ميخائيل وعائلاتهم وعموم ال اسحق واقرباؤهم وانسباؤهم في الوطن والمهجر يدعون الاهل والاصدقاء لمشاركتهم في ذلك، راجين اعتبار هذه الكلمة بمثابة دعوة خاصة لكل منهم

لا اراكم الله مكروها بعزيز

الواشنطن بوست: مؤتمر مدريد يبرز الفلسطينيين كأكبر المستفيدين من السلام

واشنطن - من محمد دلبح، مراسل «القدس» الخاص - أعربت صحيفة «واشنطن بوست» في تحليلها أمس عن اعتقادها بان البروز المذهل للدور الفلسطيني في مدريد يستدعي القول ان الفلسطينيين هم أكثر الاطراف المعنية بنجاح المؤتمر في اشارتها الى التعاطف الذي يستحقه الفلسطينيون كونهم «ضحايا ابرياء لحروب استمرت نصف عقد من الزمن».

وترى الصحيفة انه طرأ عدة تغيرات على مواقف الاطراف المعنية مما حدى بها حضور المؤتمر لعل اهمها استمرار الانتفاضة الشعبية في الاراضي المحتلة والتي ساهمت بتوليد قناعة لدى اسرائيليين بان هناك حدود استمرار للقضية العسكرية والاقتصادية التامة على سكان الاراضي المحتلة.

وتنسب الصحيفة الى مصدر عسكري اسرائيلي قوله ان المؤسسة العسكرية الاسرائيلية طالبت الحكومة «التخلي عن الاراضي المحتلة» حيث ان استمرار المراقبة اليومية لعشرات الالاف من السكان ليس من ضمن نطاق المهمة الدائمة للجيش، اي جيش.

وترى الصحيفة ان ترداد المواقف المتشددة في المؤتمر، بين السوريين والاسرائيليين وتبادل الاتهامات والتراشق الكلامي بينهما فان اسرائيل لن تتراجع عن اعتقادها بان سوريا تشكل الخطر الاكبر عليها حتى لو قدمت سوريا اشارات تدل على تحول اساسي في توجهاتها وتقبل حقا وجود اسرائيل».

الا ان احتمالات التوصل الى حل على الجانب الفلسطيني تبدو اكثر احتمالا رغم العقبة الاساسية التي تعترض تسوية بهذا الشان الا وهي «سياسة المستوطنات الاسرائيلية».

وتقول الصحيفة في تحليلها ان الرئيس جورج بوش لا يرتاح لمواقف وسياسات تتحدى رغباته وخططه وتشير الى الازمة التي نشبت حول ضمانات القروض المالية التي طلبتها اسرائيل بمبلغ عشرة مليارات دولار والتي ارجأ النظر فيها لوقت مبكر من العام المقبل.

وتعرب الصحيفة عن اعتقادها ان الرئيس بوش سيكرر تجربته في التصدي لاسرائيل ان هي استمرت في رفض التوجهات الاميركية باجراء تعديلات على سياسة الاستيطان، او ايقافها.

وتشير الصحيفة الى تضاؤل تاثير اللوبي المساند لاسرائيل، خاصة في الجولة الاخيرة حول تشريع يقضي الحد من المساعدات الخارجية، والذي لا يمس في غالبيته اسرائيل بالذات الا ان اللوبي الاسرائيلي «ايباك» بذل جهودا مكثفة ضد التشريع والذي افشله نتائج التصويت في مجلس النواب بفارق اكثر من مائة صوت.

وتختتم الصحيفة بالقول ان بروز حنان عشراوي واخرين ممثلي «الطبقة الوسطى» من الفلسطينيين يعكس النضج السياسي الذي حققه الفلسطينيون خاصة بعد الاجماع الذي يسود الاوساط الاسرائيلية حول تقبلهم للدور الايجابي الذي تقوم به عشراوي وزملاؤها.

وتقول الصحيفة ان صيغة الحكم الذاتي المطروحة لا تلبي الحد الادنى من طموحات الرئيس جورج بوش لارساء السلام لكن التوصل اليها في ظل حقول الالغام واحتمالات الفشل العالية يعتبر انتصارا فريدا.

مصادر عربية في مدريد:

المفاوضات الثنائية ستعلق اسبوعين بعد جلستها الافتتاحية غدا

مدريد - ا.ف.ب - ذكرت مصادر عربية في العاصمة الاسبانية امس ان مفاوضات السلام الثنائية بين اسرائل والاطراف العربية التي يفترض ان تعقد جلستها الافتتاحية غدا الاحد في مدريد ستعلق بعد ذلك لمدة اسبوعين على الاقل.

واوضحت هذه المصادر ان الجلسة الاولى ستخصص لوضع جدول اعمال المفاوضات التي ستجري عبر لجان ثنائية اسرائيلية عربية اضافة الى بحث مكان استئنافها.

وتعارض اسرائيل بشدة اختيار مدريد لاستئناف اعمال مؤتمر السلام وتريد في المقابل ان تجري المحادثات بالتناوب في اسرائيل والدول العربية وهو الاقتراح الذي ترفضه الاطراف العربية.

وتشير سوريا الى انه خلال المحادثات التمهيدية مع الولايات المتحدة اثارت دمشق مسالة مكان المفاوضات وتم اختيار مدريد.

وكان عبد الحليم خدام نائب الرئيس السوري قال امس الاول في تصريح اورده التلفزيون السوري «نحن متمسكون بموقفنا ويجب عقد مختلف مراحل المؤتمر في مدريد».

وزير الاعلام الاردني:

الاردن لا يسعى الى سلام منفرد ويجب ان يكون الحل شاملا

عمان - ا ف ب - اكد وزير الاعلام الاردني محمود الشريف امس لوكالة «فرانس برس» ان الاردن لا يسعى الى سلام منفرد مع اسرائيل وان السلام لن يتحقق «الا من خلال حل دائم وشامل».

وشدد الوزير الاردني على ان «لا امكانية على الاطلاق لحلول منفردة» وقال «ان شامير لا يزال يعيش في ظل الاوهام حين يتحدث عن تمزيق الصف العربي من خلال طرحه لحلول منفردة مع الاردن او غيره». مضيفا «ان العالم باجمعه يتحدث عن سلام جامع ودائم».

ومما يذكر ان رئيس الوزراء الاسرائيلي اسحق شامير اكد امس في مدريد ان من الممكن ابرام معاهدات سلام مع الاردن ولبنان.

شركة حزبون
HAZBOUN
للاجهزة الالكترونية م.م.
بيت لحم
Office Automation Co.LTD

* ماكنات تصوير وثائق
* اجهزة فاكسميليا
* اجهزة كمبيوتر
* انظمة هاتفية
* الات حاسبة

OKIFAX
RICOH
IBM (Compatible)

- ● اجود وارقى الماركات العالمية
- ● اسعار لا تضاهى وتسهيلات بالدفع
- ● افضل واسرع الخدمات والصيانة
- ● توزيع لكافة انحاء الضفة الغربية وقطاع غزة.

فرصة ذهبية للحصول على جهاز كمبيوتر
احدث المواصفات وارخص الاسعار

زورونا لتتحققوا.
والتجربة اكبر برهان

بيت لحم - شارع المهد - عمارة حوش
هاتف ٧٤٣٠١٨ (٠٢) فاكس وهاتف ٧٤٢٨١١ (٠٢)
ص.ب. ٢٥١ بيت لحم

Bethlehem-Manger ST,-Hosh Bidg
Tel.(O2) 743018 Fax and Tel.(O2) 742811
P.O. Box 251 . Bethlehem

مسيرات فلسطينية في الضفة والقطاع

■ جرت مسيرة بعد صلاة الجمعة امس في مخيم خانيونس مؤيدة للعملية السلمية، حمل المشاركون اغصان الزيتون والاعلام الفلسطينية ولافتات مؤيدة لمؤتمر السلام.

من ناحية اخرى، انطلقت مسيرة اخرى في حي تل السلطان في خانيونس معارضة لمؤتمر السلام المنعقد في مدريد.

وذكر راديو اسرائيل ان مهرجان سلام عقد في رام الله امس وان جمهور المهرجان خرجوا في مظاهرة سلام في شوارع رام الله.

واضاف الراديو ان قوات الامن الاسرائيلية حاولت منع اجراء المظاهرة وانها سمحت بقيام المظاهرة بعد ان تواجدت في المكان وسائل الاعلام الدولية.

كما جرت مسيرة في قرية عرابة قضاء جنين مؤيدة للوفد الفلسطيني ولمؤتمر مدريد.

وفي مخيم الدهيشة قرب بيت لحم انطلقت مظاهرة مناهضة لمؤتمر السلام في مدريد وقامت قوات الجيش بتفريقهم وفرضت حظر التجول على المخيم.

ياسر عبد ربه:

خطاب الوفد الفلسطيني يمثل موقف منظمة التحرير

تونس - ا.ف.ب - اكد عضو اللجنة التنفيذية لمنظمة التحرير الفلسطينية ياسر عبد ربه امس الاول ان خطاب الوفد الفلسطيني في مؤتمر مدريد «يمثل موقف منظمة التحرير ويشكل اساس السلام العادل» في الشرق الاوسط.

ورأى عبد ربه في تصريح لوكالة فرانس برس في تونس ان رئيس الوفد الفلسطيني الى مؤتمر السلام حيدر عبد الشافي اكد في خطابه «على ان الوفد هو وفد منظمة التحرير ووفد الشعب الفلسطيني في الداخل والخارج كله ويمثل القضية كلها».

ويذكر ان منظمة التحرير استبعدت من المشاركة مباشرة في مؤتمر مدريد. وتمثل الفلسطينيين في هذا المؤتمر شخصيات من الاراضي المحتلة تشارك في اطار وفد اردني فلسطيني.

واكد عبد ربه انه «لا يمكن ان يتحقق التطبيع - العلاقات بين الدول العربية واسرائيل - والسلام قبل وقف الاستيطان وتحقيق تقرير المصير للشعب الفلسطيني وبناء الدولة الفلسطينية المستقلة».

وقال «على هذه الاسس سيرتكز تعاملنا مع المفاوضات المقبلة بما في ذلك المطالبة بوقف الاستيطان قبل بدء عملية التفاوض».

وقال عبد ربه الذي يتولى ايضا رئاسة الدائرة الاعلامية في منظمة التحرير ان القيادة الفلسطينية تدعو الى عقد قمة رباعية تضم منظمة التحرير والدول الطوق وهي سوريا والاردن ومصر ولبنان اضافة الى ممثلين عن دول مجلس التعاون الخليجي ودول اتحاد المغرب العربي.

وكان اجتماع وزاري يضم الاطراف العربية السبعة عقد في الرابع والعشرين من الشهر الجاري في دمشق «لتنسيق» المواقف بغية اعتماد «استراتيجية موحدة» استعدادا للمحادثات الثنائية مع اسرائيل.

وانتقد المسؤول الفلسطيني من ناحية ثانية خطاب رئيس الوزراء الاسرائيلي اسحق شامير في مؤتمر مدريد ورأى انه «حاول تجاهل قضية الشعب الفلسطيني وحتى وجود هذا الشعب».

وختم ان شامير «دعا الى لقاء مع زعماء الدول العربية وتجاهل الشعب الفلسطيني وكان الاحرى به ان يوجه الدعوة الى القيادة الفلسطينية للحوار لان اساس الصراع موجود بين اسرائيل والشعب الفلسطيني».

الوفد الصحفي الفلسطيني يغادر مدريد الاثنين

● ابلغ اعضاء الوفد الصحفي الفلسطيني بوجوب مغادرة مدريد اعتبارا من صباح يوم الاثنين القادم، وذلك باستثناء اؤلئك الصحفيين الذين يرغبون في البقاء على نفقتهم الخاصة.

الاصوليون في الاردن يهاجمون محادثات السلام

عمان - رويتر - تجمع اكثر من ٤ الاف اصولي اسلامي في احد مساجد عمان الرئيسية امس للتنديد بمؤتمر احلال السلام في الشرق الاوسط المنعقد في مدريد ويحضره الاردن.

وقال اعضاء بارزون في جماعة الاخوان المسلمين ان العرب باعوا كل شيء في المؤتمر. والاخوان المسلمون هم اكبر كتلة برلمانية تعارض اجراء محادثات مع اسرائيل.

ولكنه اضاف ان الجماعات الاسلامية في الاردن لن تستخدم الا الوسائل الديمقراطية لا العنف في التعبير عن معارضتها.

«هآرتس»:

الجيش الاسرائيلي يمتنع عن اعداد تقديرات تتعلق بالحدود والامن

■ذكرت صحيفة «هارتس»، أن الجيش الاسرائيلي قرر عدم القيام باية نشاطات تتمثل في اعداد الخيارات المتعلقة بمواضيع الحدود والامن والمناطق المنزوعة وما شابه. وقد اتخذ القرار من قبل هيئة الاركان العامة الاسرائيلية، وعلى الرغم من أن الجيش هو الاطار المهني الذي يفترض فيه تزويد القائمين على اتخاذ القرارات في اسرائيل باوراق العمل المتعلقة بالمجالات العسكرية والامنية في جميع الحالات التي تجري خلالها المفاوضات الثنائية مع اية دولة عربية.

وكانت جهات عسكرية اسرائيلية رفيعة المستوى، قد أوضحت أن امتناع الجيش عن العمل في هذه المواضيع على الرغم من تدخل المستويات السياسية الان ومشاركتها في مؤتمر السلام الذي سيناقش مستقبل المناطق المحتلة، يعود لاقرارها بحساسية الموضوع من الناحية السياسية، ومن ادراكها للحساسية الخاصة لرئيس الوزراء اسحق شامير حيال هذا الموضوع.

وأشارت مصادر عسكرية رفيعة المستوى الى أن امتناع الجيش عن الشروع الان في العمل في هذه المجالات قد يكون حجر عثرة خلال العملية اذا ما شرعت المستويات السياسية فورا - بعد مدريد - في اجراء المحادثات الثنائية مع احدى الدول العربية، وفي حال كهذا، ستبرز الحاجة للاجتماع السريع واعداد أوراق الموقف المهني - التي تفصل جميع الخيارات المختلفة الماثلة امام المستويات السياسية.

وقد أشارت هذه المصادر الى النقص في المعطيات والتقديرات والتوصيات.

عشرات الالاف من الأصوليين تظاهروا في الجزائر

الجزائر - ا.ف.ب. - شارك عشرات الالاف من انصار «جبهة الانقاذ الاسلامية» جاؤوا من جميع مناطق الجزائر بعد ظهر امس في الجزائر في اول مسيرة للجبهة بعد رفع حالة الطوارىء في ٢٩ ايلول الماضي.

وبدأ المتظاهرون الذين احتشدوا في صفوف متراصة مسيرتهم في ساحة الاول من ايار، وتوجهوا الى ساحة الشهداء، مرورا بالجمعية الوطنية ومقر جبهة التحرير الوطني /الحزب الوحيد السابق/.

ورفع المتظاهرون اعلاما خضراء وبيضاء ورددوا هتافات دعت الى اقامة جمهورية اسلامية فورا وسط زغاريد النساء.

وهتف المتظاهرون «دولة اسلامية من دون تصويت. لا ميثاق ولا دستور، ولكن فقط ما قال به الله ونبيه محمد ﷺ».

وكان المتظاهرون كلما حلقت مروحيات الشرطة فوقهم يشيرون باصابعهم الى السماء ويصرخون «الجهاد .. الجهاد .. ويا علي ويا عباس الجبهة في حالة جيدة»، معربين بذلك عن وفائهم لعباسي مدني وعلي بلحاج زعيمي الجبهة المعتقلين.

عنوانكم المفضّل.
معرض مؤسسة الخالد
لا داعي للحيرة والتردد!!
لاختيار الأفضل من
الملبوسات الجاهزة والهدايا
والأدوات المنزلية ومواد التنظيف من ...
رام الله - شارع المعرض - عمارة الجدرادي - الطابق الثاني
خلف محلات ركب - هاتف ٩٥٧٥٦٦

- المؤسسة التي أصبحت العنوان المفضل ربات البيوت وأفراد العائلة لمعروضاتها الراقية وهداياها الفاخرة ..
- أجهزة عرايس وجناح خاص للزي الشرعي
- هدية لكل من يشتري اكثر من (٥٠) شيكل.

أسعار مغرية وبالتكلفة فقط
زيارتكم لتجربتنا تزيد من سرورنا ..
وأهلاً وسهلاً بكم اليوم وكل يوم ..

لقطات من المؤتمر

● أجمع الكثير من رجال الاعلام ان مؤتمر مدريد قد شهد اكبر نسبة من الاشاعات التي كانت تجد لها طريقا للنشر في الكثير من وكالات الاعلام الكبيرة وشبكات التلفزيون المتعددة على اعتبار انها «اشاعات معقولة» ويعزو هؤلاء ذلك الى ان هذه الوكالات تعتمد دائما على الاخبار والمعلومات السرية ويبدو ان مؤتمر مدريد يفتقد الى الاسرار.

● نسقت بعض وسائل الاعلام العربي في مؤتمر مدريد مع الصحافة الفلسطينية في الاراضي المحتلة مرة واحدة وذلك عندما دعا نائب وزير الخارجية الاسرائيلي بنيامين نتيناهو الصحفيين العرب للالتقاء بهم.

الصحافيون العرب قالوا للصحفيين الفلسطينيين سنذهب فقط اذا وافقتم على ذلك، غير ان رد الفلسطينيين كان «نتمنى لو كان التنسيق في مواضيع اهم من لقاء صحفي».

● شهدت القاعة المخصصة للمؤتمرات الصحفية عدة مشادات كلامية بين وزير الخارجية السوري فاروق الشرع وعدد من الصحفيين الاسرائيليين بسبب ادعائهم بانه يرفض الاجابة على اسئلتهم، وقد رد الشرع عليهم بالقول: «ان اسحق شامير هو الذي يرفض الاجابة ليس على اسئلة الصحفيين وانما على كلمة سوريا التي القاها يوم أمس الاول وعلل الشرع ذلك بالقول «يبدو ان شامير لم يجد ثغرة واحدة في الخطاب السوري».

● الصحافة الفلسطينية والعربية عانت خلال ايام المؤتمر الثلاثة من نقص شديد في المعلومات وحجبت عنها في كثير من الاوقات تحركات الوفد الفلسطيني ومضمون محادثاته الجانبية التي اجراها مع مختلف الوفود المشاركة في المؤتمر، احتجاجات الوفد الصحفي الفلسطيني المتكررة كانت تقابل دائما بكلمة اعتذار بسيطة و«بوسة على الراس» ولكن دون معلومات.

عبد الشافي:

● المحادثات الثنائية مع اسرائيل غدا

● ليس لدينا استعداد لاي تنازل عن الارض

●بيكر لم ينتقد الكلمة الفلسطينية وقدم تهنئة

مدريد - ا ف ب - قال رئيس الوفد الفلسطيني الى مؤتمر السلام الدكتور حيدر عبد الشافي ان المحادثات الثنائية ستبدأ غدا الاحد في مدريد وسيشترك فيها الفلسطينيون ضمن الوفد المشترك مع الاردن.

وكان رئيس الحكومة اسحق شامير شدد في تصريح له على ضرورة ان تكون المفاوضات الثنائية مع الوفد الاردني الفلسطيني وليس فقط مع الوفد الفلسطيني.

وقال عبد الشافي في حديث خاص لوكالة «فرانس برس» اجري ليل الخميس الجمعة ان البحث لا يزال جار للاتفاق على مكان المحادثات الثنائية بعد جلسة يوم غد. الا انه اضاف ان هناك «اجماعا عربيا على رفض اجرائها في منطقة الشرق الاوسط».

واشار الى ان موضوع المكان سيطرح خلال اجتماع غد.

ويذكر ان الدول العربية تطالب باجراء المحادثات الثنائية في مدريد بينما تطالب اسرائيل بنقلها الى مكان اخر واقترحت عقدها في الشرق الاوسط مداورة بين اسرائيل والدول العربية.

ونفى عبد الشافي المعلومات التي اشارت الى لوم اميركي لتطرقه الى منظمة التحرير في كلمته واشار الى ان وزير الخارجية الاميركي جيمس بيكر قدم لي التهنئة بعد الخطاب مباشرة وقال لي انه خطاب جيد».

وحول المشاركة الفلسطينية في المحادثات المتعددة الاطراف قال رئيس الوفد الفلسطيني ان «الاولوية بالنسبة لنا هي للمشكلة الاسرائيلية الفلسطينية. واذا لم يحصل تقدم على هذا المستوى لن تكون هناك جدوى من المشاركة في المحادثات المتعددة».

وردا على سؤال حول اولويات المطالب الفلسطينية قال عبد الشافي «اننا نطالب بايقاف عملية الاستيطان. وفي حال لم تتوقف سيكون هناك مازق في المحادثات».

وحول استعداد الفلسطينيين لتقديم تنازلات في الارض كما يطالب الاسرائيليون قال عبد الشافي «ليس عندنا اي استعداد للتنازل اكثر مما تنازلنا حتى الان. ولا نقبل حتى بتعديلات على الحدود».

تقرير لوكالة الانباء الفرنسية:

الجنود الاسرائيليون فوجئوا ... لكنهم تأثروا بأغصان الزيتون

رام الله/الضفة الغربية - أ.ف.ب - فوجىء الجنود الاسرائيليون الذين انهكتهم أربع سنوات من الانتفاضة، حين قدم اليهم أطفال فلسطينيون أغصان الزيتون خلال تظاهرات سلمية في رام الله بالضفة الغربية، لكنهم في الوقت نفسه تأثروا جدا بذلك.

وقال بسام وهو شاب من المتظاهرين: أردنا بمناسبة مؤتمر مدريد أن نُظهر للعالم صورة عنا... صورة محبة وسلام. وصعد بسام وهو يبتسم الى سيارة عسكرية اسرائيلية ليعلق أغصان الزيتون على الزجاج الامامي للسيارة.

وهكذا، زينت خمس سيارات جيب عسكرية وكأنها «تشارك في عرس». وتجرأ شبان آخرون وعلقوا أغصان الزيتون في فوهات بنادق الجنود.

وقال شوكي أحد الجنود الاسرائيليين: أي سرور أن تقدم اليك أغصان الزيتون بدلا من الرشق بالحجارة. لم نعد نحتمل لعبة القط والفار مع الاطفال الفلسطينيين.

لكن شوكي، لا يمكنه أن يصدق بعد انه سيكون عليه حماية تظاهرة فلسطينية من أجل السلام.

وفي رام الله، كما في الاراضي المحتلة الاخرى، تظاهر مؤيدو حركة «فتح» - الفصيل الرئيسي في منظمة التحرير - مرارا من أجل السلام خلال الايام الثلاثة الاولى من الجلسة الموسعة لمؤتمر مدريد. ولم يتدخل الجيش خلال عدد كبير من التظاهرات التي جرت أكبرها مساء امس الاول في قطاع غزة.

وروى بسام وهو شاب فلسطيني، انه ورفاقا له أرسلوا أطفالا «لاستكشاف» مزاج الجنود، وحين جاء الرد ايجابيا انضم الشبان الى تظاهرات الفرح.

ولم يقل الجنود شيئا. لكن الارتياح كان واضحا، وداعب شوكي متأثرا أحد الاطفال الذي تجرأ وصعد الى الجيب.

وقال شمعون أحد جنود الاحتياط الذي أبدى تأففه من استدعائه للخدمة مرارا في السنة في الاراضي المحتلة أن ذلك أفضل بكثير من الركض ورائهم.

اما غابي وهو جندي آخر في الاحتياط، فبقي على حذره وقال: لا أنسى أن هؤلاء هم انفسهم الذين رشقوني بالحجارة أمس وسيفعلون ذلك غدا بدون شك. وأضاف: اليوم أغصان الزيتون وغدا ربما عبوات متفجرة.

وقال أحد ضباط الادارة العسكرية في الاراضي المحتلة ويدعى حنان روبين: انها المرة الاولى التي عاش فيها جنودي لحظات جيدة. وهم واكبوا مبتسمين تظاهرة للفلسطينيين كانوا يطلقون فيها هتافات مؤيدة للسلام.

لكنه أوضح: اننا كنا على استعداد لاي احتمال وخاصة لصدامات بين الفلسطينيين. وتابع: اليوم قمنا بالعمل نفسه الذي تقوم به الشرطة خلال تظاهرة لليسار الاسرائيلي.

ومساء أمس، وللمرة الثانية، سار متظاهرون من أجل السلام في شوارع وسط رام الله. ولم يخاطر الجنود، فاعلنوا المنطقة «منطقة امنية مغلقة» خوفا من تحول تظاهرات السلام الى أعمال عنف.

أكراد عراقيون يؤكدون أنهم سيقاتلون اذا شنت القوات التركية هجوما

صلاح الدين/العراق - رويتر - قال أكراد عراقيون اتهموا تركيا بقصف قراهم بالقنابل خلال البحث عن ثوار اتراك انفصاليين، أنهم سيردون على أي هجوم تشنه قوات برية تركية.

واتهم مسعود البرزاني - زعيم الحزب الديمقراطي الكردستاني - وهو يسلط الضوء على خلاف مستعر بين أكراد عراقيين وجارتهم في الشمال الحكومة التركية - بالكيل بمكيالين.

وقال البرزاني لـ «رويتر» في حديث بمقره في صلاح الدين أمس الاول، لا يمكننا منع الغارات الجوية، لكننا سنقاتل وندافع ضد اي هجوم بري.

وأضاف: يجب على الاتراك أن يتذكروا أنه يمكننا أن نفعل الكثير ضدهم على الارض داخل تركيا اذا اخترنا ذلك.

وقال البرزاني: اذا كان الاتراك يعتقدون أنهم سيجعلوننا نغير موقفنا بشأن الحكم الذاتي بهذه التكتيكات فانهم مخطئون.

وأضاف: لقد واجهنا الجيش العراقي والهجمات الكيماوية وبضع طائرات حربية تركية لا تفزعنا.

والحزب الديمقراطي الكردستاني من التنظيمات السياسية الرئيسية لقوات الثوار في كردستان العراقية.

ستريبسلس
يعطي الفم رائحة زكية ومنعشة ..
وفي حالات الرشح ..
لتطهير الفم والحلق
24 Antiseptic Lozenges
Strepsils®
Relieve and help to prevent mouth and throat infections
Strepsils
ستريبسلس
بطعم العسل
والبرتقال مع فيتامين C
بالطعم العادي
Boots - England
يمكن الحصول عليه من كافة الصيدليات بدون وصفة طبية
الوكيل العام في الضفة: -
(صيدلية شعفاط) ربحي ابو ارميلة ☎ ٠٢-٨١٠١٠٨

أحكام بالسجن وافراجات

■ حكمت المحكمة العسكرية في نابلس على امجد عزت الخشتي بالسجن الفعلي لمدة سنة ومثلها مع وقف التنفيذ وعلاء ابو زنط بالسجن الفعلي لمدة شهرين ونصف وغرامة الف شيكل وهما من سكان نابلس.

ورائد خالد سليم ابو السعود من مخيم عسكر القديم بالسجن الفعلي لمدة ست سنوات وتسعة اشهر وايمن درويش ابو سمرة من نابلس بالسجن الفعلي لمدة ثمانية اشهر وتسعة اشهر وقف تنفيذ.

كما حكمت المحكمة العسكرية في رام الله على كل من رزق محمد اسماعيل نوفل من راس كركر بالسجن الفعلي لمدة ٣٠ شهرا وغرامة ثلاثة آلاف شيكل وعادل رمضان المصري وجمال الشيخ قاسم واكرم ابو شاويش وخالد العنابي بالسجن الفعلي لمدة خمسة اشهر وغرامة الف شيكل لكل منهم وهم من سكان مخيم الامعري.

من ناحية اخرى افرجت السلطات الاسرائيلية عن كل من سامر نعيم ابو زنط من نابلس بعد اعتقال دام شهرا وامجد درويش عيران من نابلس بعد اعتقال دام ١٨ يوما ومحمود رشيد نوفل من قرية رأس كركر بعد انتهاء محكوميته البالغة ثلاث سنوات ونصف ومجدي هشام قاسم من راس العامود بعد انتهاء محكوميته البالغة تسعة اشهر واكرم صالح السلايمة من شعفاط بعد انتهاء محكوميته البالغة سنتين ونصف ومحمود مصطفى الرمحي من مخيم الجلزون بعد انتهاء محكوميته البالغة خمسة اعوام. وعلي حسن البزار من مخيم الجلزون بعد انتهاء محكوميته البالغة اربع سنوات ونصف.

برنامج لتدريب الباحثين الاجتماعيين والمتطوعين على تأهيل المعاقين

القدس/لمراسل «القدس» الخاص ـ اقامت وكالة الغوث الدولية بالتعاون مع اللجنة الوطنية المركزية لتاهيل المعاقين، برنامجا تدريبيا للباحثين الاجتماعيين والمتطوعين على موضوعين حيويين، الاول يركز على ايجاد العمل المناسب للمعاقين، والثاني يقوم على اساس التاهيل المبني على المجتمع المحلي واقامة وتاسيس مشاريع للمساعدة الذاتية.

وقد شارك في هذا البرنامج ٢٥ باحثا اجتماعيا ومتطوعا من معظم مناطق الضفة الغربية ومؤسساتها التي تهتم بالمعاقين.

هذا، وسيستمر هذا البرنامج مدة ١٨ يوما بتمويل من منظمة العمل الدولية. ويبدو في الصورة أعلاه جانب من البرنامج التدريبي.

● تصوير: محمد أبو خضير

بيريس يدعو لابداء مرونة بشأن انعقاد مؤتمر السلام

● قال رئيس حزب العمل الاسرائيلي شمعون بيرس انه يعتقد ان على اسرائيل ابداء المرونة في مسالة مكان المفاوضات الثنائية، وذلك حتى لا تفجر المفاوضات.

وقال بيريس انه يعتقد ان اسرائيل ستوافق في نهاية الامر بان تستمر المفاوضات في مدريد.

واكد بيريس ان اسرائيل ستقف في وضع سيء للغاية اذا لم تعقد المفاوضات الثنائية بسبب عدم الاتفاق على المكان.

اطلاق نار باتجاه شاحنة عربية لدى مرورها في دالية الكرمل

● ذكر راديو اسرائيل ان مجهولين اطلقوا النار ظهر امس من سلاح اوتوماتيكي باتجاه شاحنة عربية من المناطق المحتلة داخل قرية دالية الكرمل. ولم يبلغ عن وقوع اصابات او اضرار وباشرت الشرطة التحقيق في الحادث.

سقف الطابق الاول من مسجد صلاح الدين في علار

طولكرم ـ لمراسل «القدس» الخاص ـ احتفل في قرية علار بسقف الطابق الاول من مسجد صلاح الدين وذلك بحضور عدد كبير من السكان وتبلغ مساحة هذا الطابق اربعمائة متر مربع.

وناشدت اللجنة المشرفة على بناء المسجد اهل الخير مد يد المساعدة لها حتى تتمكن من تكملة بناء المسجد باقصى سرعة.

معروض للبيع
سيارة اودي (80)
موديل ١٩٨٢ بحالة جيدة جداً
مع مكيف ـ موتور قوة ١٣٠٠
ترخيص القدس
لمزيد من المعلومات:
المزرعة الشرقية
تلفون ٩٥١٨٥٩

بسم الله الرحمن الرحيم

تحذير

اعلان تحذيري من شراء قطعة ارض مقام عليها بناء في موقع الحاووز في مدينة خليل الرحمن

القدس ـ الخليل ـ يحذر فوزي وفايز وناصر ومحمد عبد الحفيظ ومحمد حسين واكرم وجميل وزهير وعبد الكريم أبناء المرحوم رضوان عبد الجواد فراح وهم المالكون الوحيدون لقطعة الارض رقم (٦٢) حوض (٣٤٤٠٨) والبالغ مساحتها ١٫٢٦٥ مترا مربعا بموقع الحاووز في مدينة الخليل داخل حدود البلدية وذلك بموجب اخراج قيد ضريبة الابنية والاراضي رقم (٢٢٣٩) تاريخ ١٣/٥/١٩٨٩ وبموجب وكالة دورية موقعة ومصدقة حسب الاصول.

يحذر اي انسان من شراء هذه الارض او التصرف بها لانهم المالكون الوحيدون لهذه الارض والبناء المقام عليها ولا يحق لأي انسان غير المذكورين اعلاه من التصرف او البيع او الشراء.

اننا نعلن اعلاننا وتحذيرنا هذا حسب ما تقتضيه الاعراف العشائرية والقانونية.

قال الله تعالى:

«ولا تعتدوا ان الله لا يحب المعتدين» **«صدق الله العظيم»**

المالكون

بسم الله الرحمن الرحيم

اعلان

تعلن اللجنة المحلية لنقابة اصحاب المهن الهندسية في جنين عن بدء التسجيل للتأمين الصحي للمهندسين اعتبارا من يوم السبت ٢/١١/١٩٩١م ولغاية ١٠/١١/١٩٩١م.

المراجعة مع :

١) رئيس اللجنة المحلية المهندس محمد حسين راجي ـ مكتب الاقصى للهندسة والمساحة.

٢) المهندس غسان راتب الياموني ـ مكتب راتب الياموني للتأمين.

كما تعلن اللجنة المحلية عن بدء التسجيل لدورة اللغة الانجليزية.

السجن ٢٠ و٢٥ عاما لمواطنين من القدس

● حكمت المحكمة العسكرية في اللد على المواطن نظمي عيد غيث «٤٨عاما» من سكان القدس بالسجن الفعلي لمدة عشرين عاما ومثلها مع وقف التنفيذ.

كما حكمت نفس المحكمة على الحاج وفا العجلوني «٤٠عاما» من سكان القدس بالسجن الفعلي لمدة خمسة وعشرين عاما وذلك بعد ادانتهما بالانتماء لحركة «فتح»، كما نسبت اليهما اعداد قنابل والقائها على قوات الجيش.

بطاقات خضراء

طولكرم ـ لمراسل «القدس» الخاص ـ سلمت السلطات الاسرائيلية اربعة شبان من المدينة بطاقات هوية خضراء مرفقة باوامر عسكرية تحظر عليهم دخول اسرائيل.

تعديلات زيارات السجون لذوي المعتقلين من الضفة والقطاع

القدس ـ اصدر الصليب الاحمر الدولي بيانا الى اهالي المعتقلين في الضفة وقطاع غزة.

وجاء في البيان انه في اعقاب الزيارات العائلية الاولى التي نظمتها اللجنة الدولية للصليب الاحمر الى السجون الاسرائيلية التابعة لادارة السجون والى معتقل مجدو في الفترة ما بين الاول من ايلول والحادي والعشرين من تشرين الاول ١٩٩١ وفي خلال هذه الفترة جرت محادثات جديدة مع السلطات الاسرائيلية فيما يتعلق بالشروط التي تتطلبها زيارات مماثلة.

وتعلن اللجنة الدولية للصليب الاحمر بانه قد تم الاتفاق على التعديلات التالية:

١) يطلب من اربعة افراد من عائلة المعتقلين المقربين الحضور الى مختلف مكاتب الصليب الاحمر من اجل تعبئة نماذج طلب الزيارة العائلية، على ان يتوفر لديهم الاسم الرباعي الكامل مع رقم الهوية ومكان الاقامة.

٢) في حال انتهاء السلطات الاسرائيلية من التدقيق في هذه النماذج، يسر اللجنة بان تستانف تنظيم هذه الزيارات حسب الاجراء المعتاد.

٣) ان هذه التعديلات تنطبق على معتقل مجدو والسجون: عسقلان، كفار يونا، عتليت، ايالون، بئر السبع، شطة، الدامون، كيشون، هشارون، مستشفى الرملة، معتسار داروم، نفحا، نيفي تيرزا ونيتسان.

فيما يتعلق بالمناطق الجنوبية من الضفة الغربية واريحا وايضا قطاع غزة، فيتعين على الاهالي من هذه المناطق التسجيل للزيارات ما بين الثالث والسابع من شهر تشرين الثاني ١٩٩١.

نداء من حراس المسجد الاقصى المبارك وموظفي دائرة الاوقاف الاسلامية

بسم الله الرحمن الرحيم

القدس/لمراسل «القدس» الخاص ـ وجه امس حراس المسجد الاقصى المبارك وجميع موظفي دائرة الاوقاف الاسلامية، نداء لجميع المسلمين في العالمين الاسلامي والعربي وفي جميع انحاء العالم. بيّنوا فيه معاناتهم موضحين انه منذ اربع سنوات تقريباً والموظفون في دائرة الاوقاف والحراس في المسجد الاقصى يعانون من ضائقة مالية صعبة، وذلك بسبب قلة الراتب الذي يتقاضونه والذي يصل الى ٤٠٠ شيكل تقريبا، وكما هو معلوم، ان هذا الراتب لا يسد جانبا واحد من جوانب الحياة الصعبة والغلاء الفاحش الذي نعيشه اليوم. ان هذا المبلغ لا يكفي لدفع اجرة البيت او ثمن فاتورة الكهرباء والماء.

وجاء في البيان. اننا توجهنا مرارا وتكرارا للجهات المسؤولة لحل هذه المشكلة، ولكننا لا نجد آذانا صاغية وهم يدعون ان هذه المشاكل حلولها ليس بأيديهم. واعلنوا بانهم لن يتخلوا عن واجبهم في حراسة المسجد الاقصى المبارك ولن تمنعهم قلة الراتب من القيام بهذا الواجب المقدس. وتوجهوا بندائهم الى المسؤولين في الداخل والخارج ان يعملوا على ازالة المعاناة عنهم.

ويبدو في الصورة أعلاه جانب من اعتصام موظفي الاوقاف في باحة المسجد الاقصى المبارك واللافتات التي عرضوها.

●تصوير: محمد أبو خضير

اليوم امتحانات نصف الفصل الاول في مدارس الضفة

القدس ـ تبدأ اليوم امتحانات نصف الفصل الاول من العام الدراسي في مدارس وكالة الغوث والمدارس الخاصة والحكومية في الضفة الغربية.

مسح شعارات في حي الدوحة

بيت لحم ـ لمراسل «القدس» الخاص ـ اجبرت قوة من الجيش الاسرائيلي صباح امس عددا من سكان حي الدوحة التابع لمدينة بيت جالا على مسح الشعارات الوطنية المكتوبة على جدران منازلهم.

عرض لازياء التراث الفلسطيني في بيت لحم

بيت لحم ـ لمراسل «القدس» الخاص ـ اقامت لجنة موظفي مستشفى كاريتاس للاطفال في المدينة بعد ظهر امس عرضا لازياء التراث الفلسطيني بمشاركة فرقة احياء التراث الفلسطيني وذلك في قاعة المستشفى.

والقى رئيس لجنة الموظفين الدكتور فؤاد الجعاز كلمة رحب فيها بالحضور ووضح اهمية الحفاظ على التراث وتعريف الاجيال عليه.

كما القت نانسي عطاالله كلمة مماثلة وبعدها بدات فقرات العرض.

واشتمل العرض على ازياء مدن وقرى القدس، رام الله، الخليل، غزة، بئر السبع، اسدود وبيت لحم.

اجتماعيات

افراح آل الحمدالله وآل الناطور

عنبتا/ طولكرم/ في حفل بهيج ضم الاهل والاصدقاء تم يوم امس عقد قران الشاب الاديب «بنان» نجل السيد مفيد الحمدالله على الانسة المهذبة صاحبة الصون والعفاف الانسة «مي» كريمة السيد فاروق الناطور.

وبهذه المناسبة يتقدم آل الحمدالله واقاربهم والاصدقاء من الخطيبين (بنان ومي) باحر واجمل التهاني والتبريكات، متمنين لهما حياة هانئة وسعيدة، وداعين الله ان يقرن القران بالسعادة والهناء ومبروك.

افراح آل زيدان وآل طنبوز

طولكرم/ في حفل عائلي بهيج ضم الاهل والاصدقاءتم يوم الثلاثاء ٢٩/١٠/٩١ زفاف المهندس محمد عبداللطيف زيدان على صاحبة الصون والعفاف الانسة سهير كريمة المربي الفاضل ابراهيم طنبوز.

وبهذه المناسبة يتقدم الوالدان والاخوة والاخوات باجمل التهاني والتبريكات، متمنين للعروسين حياة سعيدة وهانئة وبالرفاء والبنين ومبروك.

وتستقبل والدة العريس المهنئات ابتداء من اليوم السبت في بيتها الكائن في طولكرم قرب سينما الفريد.

تهنئة للشاب ابراهيم شاكر خريشة

ذنابة/ طولكرم/ آل خريشة في الوطن والخارج يتقدمون باحر التهاني الى ابنهم ابراهيم شاكر خريشة بمناسبة الافراج عنه.

متمنين له حياة طيبة بين اهله وذويه.

تهنئة بالزفاف

القدس/ في حفل عائلي بهيج، تم يوم أمس الجمعة زفاف الشاب الاديب هشام محمود المصري على الآنسة المهذبة أمل حافظ الحرباوي.

وبهذه المناسبة السعيدة، تتقدم الحاجة أم رجا وولداها الحاج رجا وجمال الخطيب وعائلاتهم من نسيبهم محمود المصري وآل المصري وأصدقائهم آل الحرباوي بأحر التهاني والتبريكات. متمنين للعروسين حياة ملؤها السعادة والهناء. وبالرفاء والبنين ومبروك.

تهنئة بالشفاء للسيد عبدالرؤوف ابو عصب

القدس/ الدكتور فؤاد حسنا وعائلته واولاده يتقدمون باحر التهاني الى نسيبهم السيد عبدالرؤوف ابو عصيب «ابو كايد» بمناسبة شفائه وخروجه من مستشفى هداسا معافا والحمدلله، راجين له دوام الصحة والعافية.

لماذا يفضل العرب وجوداً أمريكياً في المفاوضات الثنائية

تحليل اخباري

واشنطن/من محمد دلبح ـ مراسل «القدس» الخاص ـ يقول مسؤولون حكوميون هنا، انه على خلفية انعقاد مؤتمر مدريد للسلام، تعين على الولايات المتحدة بذل جهود مضنية لطمانة رئيس الوزراء الاسرائيلي اسحق شامير وحضوره المؤتمر. كما وتعين على الولايات المتحدة ان توافق على عدد من شروطه، لعل اهمها الموافقة على اقتصار المؤتمر على الجانب الاحتفالي والخطابي، يتمخض عنه عقد مفاوضات ثنائية مباشرة مع الاطراف العربية المختلفة.

ويمضي المسؤولون بالقول، ان اسحق شامير غير راض عن حضور الجانب الامريكي المفاوضات المباشرة، خاصة وانه يدرك بان ميزان القوى بينه وبين الاطراف العربية مجتمعة وعلى انفراد، يميل بشكل صارخ الى جانب اسرائيل مما سيعزز من ابتزازه مزيدا من التنازلات ويرى شامير في وجود الطرف الامريكي في هذه المرحلة من المفاوضات، على انه يوفر الارضية لتعنت الطرف العربي وممارسة دور الند بالند، خاصة وانه سيتعين على الولايات المتحدة ان تؤكد مواقفها السابقة التي خولتها ممارسة دور الوسيط النزيه حول رؤيتها لمقومات تسوية عادلة بين الاطراف.

ويستطرد المسؤولون الامريكيون، ان الولايات المتحدة، اضطرت للموافقة على شرط عدم تضمن الدعوة لحضور المؤتمر موقفها وتفسيرها من قرار الامم المتحدة ٢٤٢ الذي يطالب بانسحاب اسرائيل الى حدود آمنة ومعترف بها، الموقف الذي ينطوي على مقايضة الارض بالسلام.

ويقول مسؤول مطلع على المفاوضات انه بالرغم من الخطابات الحماسية في مؤتمر مدريد، وطرح الاطراف لاقصى مواقفها تطرفا، فان الولايات المتحدة حينما تباشر التفاوض مع الاطراف المعنية «تحتفظ لنفسها» ما يقوله الجانب العربي والاسرائيلي للمفاوض الامريكي حول اهتماماتهم وتفسيراتهم لمواقف الطرف الاخر. والولايات المتحدة لم تاخذ بجدية الخطابات الغاضبة للاطراف المعنية في اليوم الثاني للمؤتمر، والذي تعتبره ضرورة للتنفيس عن الخواطر الجياشة في هذه المرحلة من المفاوضات. وتعتقد الولايات المتحدة أن المواقف المتشددة التي طرحت لاعتبارات اعلامية وحسابات داخلية للاطراف المعنية، سيتم تليينها لاحقا حتى تستطيع الفوز ببعض التنازلات من الطرف الاخر.

ويشير المسؤولون الامريكيون الى الفترة الزمنية الطويلة التي قد تستغرقها المفاوضات، مما يستدعي «دعما مباشرا» من الولايات المتحدة لانجاحها، الامر الذي يتطلب اجماعا امريكيا داخليا على ضرورة المضي في ممارسة الدور والنفوذ الامريكي.

ويرى المسؤولون، ان المعضلة الاولى التي يواجهها وزير الخارجية جيمس بيكر في جهوده، هي عدم توفر شخصية مفاوضة كانور السادات، تستطيع التاثير على الاتجاهات الشعبية بخطوة جريئة واحدة. ويمضون بالقول انه يتعين على وزير الخارجية بيكر ان يبرز هذه الشخصية من خلال انتهاج مفاوضات مباشرة تدريجيا وبتأن بين الاطراف المعنية.

ويقول المسؤولون أن وزير الخارجية جيمس بيكر يعلق آمالا كبيرة على نجاح تلك المفاوضات، التي يبقى أمله الوحيد في نجاحها، هو دعوة اسرائيل له للقيام بمهمة التفاوض. أما الجانب العربي فهو جاهز لذلك ويرغب ان تتم مهمته اليوم قبل غد.

عرض مسرحية «انصار» في بريطانيا بعد اميركا وكندا

القدس ـ علم ان مسرحية «انصار» انهت عروضها في كل من اميركا وكندا.

وهي تستعد مع بداية هذا الشهر لتعرض في بريطانيا.

ومن ضمن الطاقم المسرحي نضال الخطيب، اسماعيل الدباغ، عبد الجعبة.

وسوف يعود اعضاء الفرقة المسرحية في نهاية الشهر الحالي باستثناء نضال الخطيب الذي سوف يتخلف حتى نهاية العام لاكمال تحصيله العلمي.

والمسرحية من انتاج مسرح الثقافة والفنون الفلسطيني، واخراج فاتح عزام.

خمسون شيكلا مزيفة في الاسواق

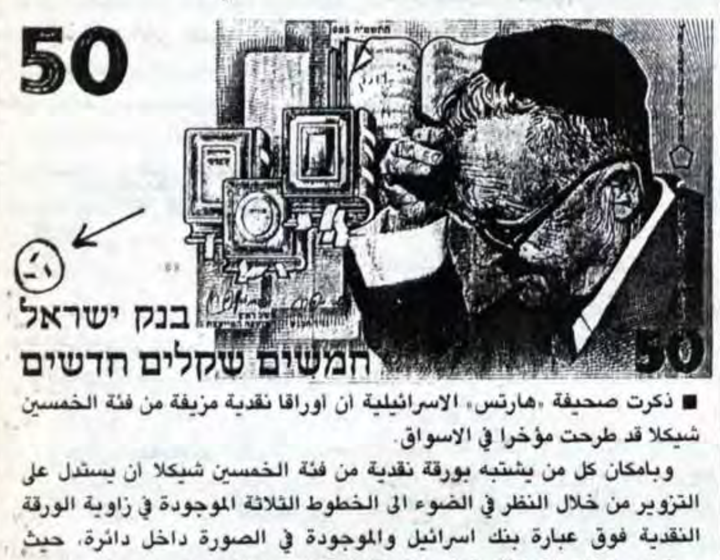

■ ذكرت صحيفة «هارتس» الاسرائيلية أن أوراقا نقدية مزيفة من فئة الخمسين شيكلا قد طرحت مؤخرا في الاسواق.

وبامكان كل من يشتبه بورقة نقدية من فئة الخمسين شيكلا ان يستدل على التزوير من خلال النظر في الضوء الى الخطوط الثلاثة الموجودة في زاوية الورقة النقدية فوق عبارة بنك اسرائيل والموجودة في الصورة داخل دائرة، حيث سيشاهد في الاوراق النقدية غير المزيفة ثلاثة خطوط اخرى لم ينجح المزيفون في رسمها.

نشطاء «كاخ» رشقوا الحجارة على مسيرة فلسطينية في القدس

القدس ـ لمراسل «القدس» الخاص ـ قامت مجموعة من نشطاء حركة «كاخ» برشق الحجارة على مجموعة من السيارات العربية المارة في طريق رقم واحد في منطقة الشيخ جراح بالقدس.

وتجدر الاشارة ان هذه السيارات كانت تقوم بمسيرة مؤيدة لمؤتمر السلام وتحمل اغصان الزيتون وفرقت الشرطة الاسرائيلية كلا الطرفين.

دراسات الاوضاع المعيشية لموظفي وعمال الوكالة في الضفة والقطاع

نابلس ـ لمراسل «القدس» الخاص ـ غادرت امس الاول لجنة المسح الدولية التابعة لوكالة الغوث في الضفة الغربية متوجهة الى فيينا وذلك لدراسة نتائج المسح الشامل الذي اجرته اللجنة في الضفة والقطاع.

وكان هدف هذه اللجنة دراسة الاوضاع المعيشية لموظفي الوكالة.

وصرح مصدر مطلع في وكالة الغوث بمنطقة نابلس ان نتائج المسح سوفا تظهر في شهر كانون الاول القادم.

فقد سيارة

● فقدت يوم امس سيارة من نوع اوبل ريكورد موديل ٨٤ لونها بيج وتحمل رقم ٣٤ـ٥٤١ـ٣١ ترخيص رام الله.
وذلك من حي الشرفة ـ البيرة.
الرجاء ممن يعرف عنها شيئا الاتصال بهاتف ٩٥٤٢٨٤ أو ٩٥٥٩١٥ نهاراً و ٩٥٤٦٢٢ بعد الظهر.
وله مكافأة حسنة

اعلان
شركة الريان
تعلن عن حاجتها الى :ـ
١) مهندسين
٢) مقاولو بلاط لهم خبرة في اعمال الكرميكا (تلصيق).
٣) مقاولون للقصارة.
٤) مقاولو بناء لديهم خبرة في هذا المجال ويجيدون اللغة العبرية «المتعاقدون للعمل معافون من الضرائب ونؤمن تصاريحهم من مكاتب العمل.
ومطلوب بالمياومة
ـ طوبارجية ـ حدادو طوبار
ـ معلمو بناء وطوب ـ المواصلات مؤمنة ذهاباً واياباً وتأمينهم بتصاريح عمل خاصة لكل منهم.
المراجعة مع :ـ سمير شراونة
تلفون ٢٤٢٧١٩ ـ ٢٥٠٧٧٠
من الساعة ٧ صباحا ولغاية ٧ مساء

بسم الله الرحمن الرحيم

اعلان دعم وتأييد لمطالب حراس المسجد الاقصى المبارك

تطالب جمعية المسجد الاقصى الخيرية الاسلامية ـ القدس الجهات المختصة في الداخل والخارج وخاصة وزارة الاوقاف ـ عمان بتلبية مطالب حراس المسجد الاقصى المبارك بصرف رواتبهم والعمل على زيادتها وتحسين مستوى معيشتهم بما يتناسب مع الظروف الاقتصادية الصعبة وواجبهم في حراسة اولى القبلتين وثالث الحرمين الشريفين.

والله في عون العبد ما دام العبد في عون اخيه

جمعية المسجد الاقصى الخيرية الاسلامية

مطلوب حالا
عمال خياطة ذوو خبرة طويلة
وخاصة في خياطة (الطقم والبالتو) الستاتي
وذلك في اسرع وقت ممكن
الراتب جيد وحسب الكفاءة
للمراجعة :
الاتصال بهاتف ٩٥٣٦١٩ ـ رام الله

مطلوب لمؤسسة نشر وصحافة
● محررون وصحفيون محترفون ومتدربون
على ان تتوفر لديهم القدرة على العمل الصحفي او الرغبة في التدريب العملي.
● طابعتان على الكمبيوتر تمتازان بالدقة والسرعة.
للمراجعة :
مفرق ضاحية البريد ـ بناية الحرباوي ـ الطابق الثاني
فوق صيدلية الضاحية

بسم الله الرحمن الرحيم

نقابة اصحاب المهن الهندسية ـ الضفة الغربية

اعلان مابقة هندسية

تعلن نقابة اصحاب المهن الهندسية في الضفة الغربية الى الزملاء المهندسين والمهتمين عن اعادة طرح مسابقة جديدة لتصميم الشعار الهندسي للنقابة.

فعلى الراغبين بالمشاركة في هذه المسابقة او الذين تقدموا سابقاً بتصاميم ويرغبون بتطوير العمل المقدم تسليم تصاميمهم لدى مكتب النقابة بالقدس فقط حتى الساعة الثانية عشرة من ظهر يوم الاحد الواقع في ١٠/١١/١٩٩١.

التوقيع
المهندس نشات طهبوب
رئيس النقابة

مفاجأة سارة ....
اليكترونيكا الصغير
تعلن عن عرض خاص
لتشكيلة فاخرة من أجهزة الهاتف
والكمبيوتر والاتاري وجميع اللوازم والاشرطة
وذلك خلال مدة محدودة
* جهاز الهاتف الذي يعمل على راحتك وبمزايا عديدة ومتطورة.
* يمكنك اعطاء الرقم المطلوب دون رفع السماعة.
* يعيد الرقم اتوماتيكيا اذا كان الخط مشغولا حتى يتم الاتصال.
* لا تبحثوا طويلا ... نحن العنوان وفي خدمتكم.
* فرع خاص للبرمجة والطباعة.
انتظروا مفاجآت سارة اخرى
انتظروا مفاجأة ٣٠/١١/١٩٩١
جنين ـ شارع الجامعة ـ تلفون ٥٠١٥٤٦ـ٠٦

جامعة بيرزيت

اعلان

يرجى من الطلبة التالية اسماؤهم مراجعة دائرة التسجيل والقبول/ قسم القبول في الجامعة يومي الاثنين والثلاثاء ٤/١١/١٩٩١ و ٥/١١/١٩٩١ من الساعة الثامنة والنصف صباحا حتى الساعة الواحدة بعد الظهر وذلك لدفع رسوم الحجز وقدرها ٩٠ دينارا.

ابراهيم خميس الحاق، احمد محمد حماد، اياد فيصل عبد الهادي، باسم محمد بدر، بلال ناجي حمدان، جبرين عزيز رواجبة، جمال توفيق صالح، جورج توما ابراهيم، خالد حمد نمر، خالد طالب السويدات، خالد محمد عقل، رائد عثمان صبيح، سامر نصري قمصية، سعد الدين عوض الله علوان، سليم محمود شاهين، سهير نبيل الشاهد، عبادة عكرمة صبري، عبد القاهر علي الحبازي، عبد الله سلمان الصفدي، عبد الحميد ابراهيم برهم، عبدالكريم «محمد سعيد» عبد الفتاح، عصام محمد صبيح، عمر عثمان ابو لبدة، كمال جميل الشورطي، كمال عاهد حرب، كامل يوسف ابو سعدة، محمد عبد الحاج حسن، محمد مصطفى حسن، محمد رشيد ابو سعدة، محمد خليل التلاحمة، محمد ابراهيم مزق، محمود نوري عبدالقادر، مصطفى حسن خطاب، موسى فايق شحادة، نزار احمد الغول، وائل محمد الطويل، واثق نبيل عبد الحق، وصفي محمد عبد الحميد، وليد نجيب ثوابتة، ياسر سلامة التلاحمة، ياسر عطا سلامة، يوسف عبد الفتاح منصور.

ردود فعل اسرائيلية على خطاب شامير

• أوردت الصحف الاسرائيلية امس عدداً من ردود الفعل الاسرائيلية على الخطاب الذي القاه اسحق شامير رئيس الوزراء الاسرائيلي في مؤتمر السلام في مدريد.

حزب العمل:

شامير لم يطرح حلا. واكد رابين خلال مقابلة اجراها معه صوت اسرائيل بان شامير لم يتحدث عن سبل حل المشكلة، واكد على عدم وجود خيار اردني وان الخيار الموجود هو الخيار الفلسطيني.

«راتس» و«مبام»:

اكد عضو الكنيست يوسي سريد بان خطاب شامير كان معقولا مخالفا لطابع شامير، الا انه احتوى على كثير من الماضي وقليل من المستقبل وقد ترك نوعا من خيبة الامل كونه لم يقترح اية بوادر حسن نوايا تجاه الطرف الاخر. واشار كل من حاييم اورون ويئير تسبان «مبام» الى ان شامير القى الخطاب الاكثر اعتدالا والمهيا لالقائه وبهذا مكن من استمرار العملية.

«هتحيا»:

اكدت غيئولا كوهين «بان الخطاب تضمن اشارة واضحة للاستعداد للتحدث عن المناطق. ولم يتطرق سوى مرة واحدة الى الحكم الذاتي وقالت بانه ضد التسوية الاقليمية».

«شاس» و«المفدال»:

اكد وزير الاتصالات رفائيل بنحاسي «شاس» بان الخطاب كان معتدلا بصورة عامة ولم يتطرق للمشكلة بصورة مباشرة اما سكرتير المفدال اسحق ليفي فقال: لقد كان خطابا احتفاليا اجتاز الرقابة الاميركية ولم يتم التطرق لمكانة القدس، واستمرار الاستيطان الا ان مواقفنا معروفة وواضحة للجميع».

«شينوي»:

اكد عضو الكنيست امنون روبنشتاين بان خطاب شامير كان «خطابا تصالحيا»، معتدلا ومعقولا وعبر في جزء منه عن الاجماع الوطني واشار الى ان الخطاب خلا من اقتراحات اسرائيلية بشان دفع العملية السلمية الى الامام.

«حداش»:

جدير بان تتحقق امال السلام وانه لامر حيوي الا يعترف الفلسطينيون بوجود اسرائيل وحقها في الامن والسلام، وحسب بل ان تعترف اسرائيل وبشكل مواز بحق الشعب الفلسطيني في العيش والسيادة والسلام والامن.

دان مريدور:

لقد نجح شامير في عرض مواقف اسرائيل في خطابه بصورة واضحة والقاء الضوء بمنظور حقيقي على النزاع، وكان رئيس الوزراء قد اختار صيغ وتعابير تبقي الباب مفتوحا امام الاستعداد للمصالحة والتفاوض.

خدام: جميع مراحل مؤتمر السلام يجب ان تعقد في مدريد

دمشق ـ ا.ف.ب ـ نقل التلفزيون السوري عن نائب الرئيس السوري عبد الحليم خدام قوله امس الاول ان بلاده تلح على عقد مختلف مراحل مفاوضات مؤتمر السلام حول الشرق الاوسط في مدريد.

وقال خدام «لقد اثرنا مسالة مكان المفاوضات في كل المحادثات التي اجريناها مع الجانب الاميركي وتم اختيار مدريد. اننا نتمسك بموقفنا ومختلف المراحل يجب ان تجري في مدريد.

ومن جهة اخرى دعا خدام الدول العربية الى «ادراك مخاطر مشاركتها في مفاوضات متعددة الاطراف» مع اسرائيل قبل تحقيق تقدم في المفاوضات الثنائية.

ورأى خدام ان الخطاب الذي القاه رئيس الوزراء الاسرائيلي اسحق شامير امس الاول في مدريد «يعكس بوضوح موقف اسرائيل». واكد مجددا ان دمشق «لن تقدم اي تنازل» عن الاراضي المحتلة.

الحرب النفسية والحصار يؤثران على معدلات النمو السكاني في العراق

بغداد ـ أ.ف.ب. ـ ذكر المدير العام لمستشفى العلوية للولادة في بغداد الدكتور محمد علي الطويل ان الحصار الاقتصادي والحرب النفسية اللذين تمارسهما الولايات المتحدة على الشعب العراقي هما سبب «شيوع حالات العقم والاجهاض» في العراق.

ونقلت وكالة الانباء العراقية «واع» عن الدكتور الطويل ان انتشار حالات العقم والاجهاض ووفيات الاجنة داخل الرحم منذ بداية العام الجاري مردها الى «الحرب النفسية التي تمارسها الولايات المتحدة على الشعب العراقي بهدف التاثير في معدلات النمو السكاني».

وقال الطويل «اضافة الى المعارك فان الخوف والتاثير النفسي اديا الى الكثير من حالات الاجهاض الطارئة والى وفاة الاطفال قبل الولادة وهما يستمران في التاثير» على خصوبة الزوجين.

وحمل واشنطن مسؤولية «منع الاطراف المنتجين للدواء من تجهيز العراق بحاجاته ومنها العقاقير التي تحتاج اليها المستشفيات ومراكز معالجة العقم لمرضاها». واعرب عن اسفه «لعدم وفاء الكثير من الوفود الانسانية والطبية التي زارت العراق بوعودها في ارسال شحنات عاجلة من تلك الادوية».

وكانت الوكالة العراقية تحدثت اخيرا عن وفاة اكثر من ٦٨ الف طفل وعن عدد كبير من حالات الاجهاض بسبب الحصار الاقتصادي المفروض على العراق منذ اكثر من اربعة عشر شهرا.

عمرو موسى:

مؤتمر مدريد خطوة نحو السلام

مدريد ـ رويتر ـ قلل وزير الخارجية المصري عمرو موسى من شان خلافات في مؤتمر السلام قائلا ان المؤتمر خطوة جديدة نحو السلام.

وقال في مؤتمر صحفي «انه خطوة نحو السلام قطعا. لا اريد ان اكون مفرطا في التفاؤل ولكن عملية السلام بدات بالفعل».

وكانت المرحلة الاولى من المؤتمر قد انتهت في مدريد امس بتبادل غاضب للاتهامات بين اسرائيل وسوريا وبنزاع بشان مكان عقد المحادثات الثنائية وهي المرحلة الثانية من عملية السلام.

واضاف قوله «ينبغي الا نقلق بشان مواصلة مثل هذه المناقشات ... اعتقد ان المفاوضات ستجري وفقا لما تم الاتفاق عليه».

ومضى قائلا «اطمئنوا الى انه ستكون هناك بداية اعتبارا من يوم الاحد لمفاوضات ثنائية».

الجبهة الديمقراطية:

لا تقدم في محادثات السلام الا بممارسة ضغوط على اسرائيل

تونس/صرح داود تلحمي ـ عضو المكتب السياسي للجبهة الديمقراطية لتحرير فلسطين مسؤول الاعلام المركزي، بما يلي:

انتهت المرحلة التلفزيونية من مؤتمر السلام، واعادت المداخلات الجميع الى المصاعب الهائلة التي تقف امام حل عادل وشامل للصراع العربي الاسرائيلي والقضية الفلسطينية خاصة، بعد ما اتضح من تعنت في مداخلتي اسحق شامير امام المؤتمر.

ان تجاوز هذه المحطة الدعاوية الى ارض الواقع يتطلب تحركا جادا من المجتمع الدولي لممارسة ضغوط جادة حازمة وجدية على اسحق شامير واسرائيل، حتى تقبل اسرائيل بقرارات الامم المتحدة وفق التفسير العالمي لها والتي تنص على انسحابها الكامل من الاراضي المحتلة والاعتراف بالحقوق الوطنية للشعب الفلسطيني وحقه في تقرير المصير.

وفي اطار عملية الضغط هذه ينبغي تصحيح خلل في الصيغة الاميركية لمؤتمر السلام من خلال الاعتراف بوحدة الشعب الفلسطيني في الداخل والخارج «بما في ذلك القدس العربية» وتمثيل منظمة التحرير وبضرورة الوقف الفوري للاستيطان الاسرائيلي وتكريس مبدأ حق تقرير المصير كقاعدة من قواعد المؤتمر والحل.

غارة اسرائيلية على جنوب لبنان

النبطية ـ لبنان، ا.ف.ب. ـ قالت مصادر اجهزة الامن اللبنانية في منطقة النبطية ان الطيران الحربي الاسرائيلي شن امس غارتين على جسر وعلى اهداف غير محددة في جنوب لبنان.

وقال المصدر نفسه ان قاذفتين اسرائيليتين من طراز فانتوم القتا حوالي الساعة ١٧٫٠٠ بالتوقيت المحلي صواريخ على جسر يربط بلدة حبوش بمرتفعات اقليم التفاح المعقل السابق لحزب الله «المؤيد لايران»، وقامت بتمشيط الجوار.

واوضح المصدر ان الجسر دمر.

زلزال يصيب بلدة بجنوب غرب ايران

نيقوسيا ـ رويتر ـ ذكرت وكالة انباء الجمهورية الاسلامية الايرانية ان زلزالا قويا اصاب بلدة بهبهان بجنوب غرب ايران بعد ظهر امس.

وقدر جيولوجيون بجامعة طهران ان قوة الزلزال بلغت ٢٫٥ درجة بمقياس ريختر وان مركزه يبعد ٥٨٠كم جنوب غربي طهران.

ولم تقل الوكالة الايرانية هل وقعت اضرار او اصيب احد بسوء في الزلزال.

مدفعية اسرائيل وحلفائها تقصف جنوب لبنان

صور ـ لبنان ـ رويتر ـ قصف الاسرائيليون وحلفاؤهم جنوب لبنان بالمدفعية الثقيلة امس خلال محادثات السلام التاريخية العربية/ الاسرائيلية في مدريد.

وقالت مصادر امنية ان القوات الاسرائيلية وميليشيات «جيش لبنان الجنوبي» المتحالفة معها اطلقت نحو ١٨٠ قذيفة مدفعية من عيار ١٥٥ ملليمترا على منطقة النبطية التي تقع على مسافة نحو ٦٠ كيلومترا الى الجنوب من بيروت ومباشرة شمالي «الحزام الامني» الذي اقامه الاسرائيليون في جنوب لبنان.

وقد سقطت ٢٥ قذيفة من مدفعية الاسرائيليين وحلفائهم في منطقة قبريخا وفي قطاع تشرف عليه الوحدة الايرلندية في القوات الدولية المؤقتة العاملة في لبنان امس الاول وامس.

وقالت مصادر امنية ان الغاية من القصف كما يبدو هي منع رجال المقاومة المعارضين لمؤتمر السلام في مدريد من التحرك وشن مزيد من الهجمات على القوات الاسرائيلية وحلفائها.

وقال مصدر امني «يبدو هذا على الاغلب قصفا رادعا. ويمكنك ان تسميه قصفا سياسيا».

وقد اصيب جندي لبناني بجروح امس الاول عندما قصف الاسرائيليون وميليشيات جيش لبنان الجنوبي قريتي عين بوصوار وجباع الى الشرق من صيدا. ويسيطر حزب الله الاصولي الموالي لايران والمعارض لمحادثات السلام في مدريد على القريتين.

وقد قتل رجال المقاومة ثلاثة جنود اسرائيليين واصابوا ستة بجروح في جنوب لبنان يوم الاثنين الماضي. وقتل مقاومان ومدنيان في اشتباك وقصف اسرائيلي انتقامي.

واشنطن تمنح المغرب ائتمانا لشراء قمح وزيوت

الرباط ـ رويتر ـ قالت السفارة الاميركية ان الولايات المتحدة منحت المغرب ائتمانا بقيمة ٣٥ مليون دولار لشراء زيوت نباتية وقمح.

ويشمل الاتفاق بين مؤسسة الائتمان السلعي التابعة لوزارة الزراعة الاميركية وبين وزارة المالية المغربية استيراد زيوت نباتية بقيمة ٢٩ مليون دولار وقمح بقيمة ستة ملايين دولار.

ويرد القرض على ٣٠ عاما بسعر فائدة يتراوح بين اثنين وثلاثة في المئة.

مواجهات طلابية جديدة في المغرب

الرباط ـ ا.ف.ب. ـ علم من مصادر مطلعة ان مواجهات جديدة جرت بين طلاب اسلاميين وآخرين ماركسيين لينينيين امس في معهد الآداب في القنيطرة على بعد ٤٠كم شمال الرباط مما ادى الى اصابة ستة منهم بجروح.

وكانت مواجهات مماثلة بين هذين الطرفين اللذين يتنازعان للسيطرة على بعض الجامعات جرت في المدة الاخيرة في جامعة فاس / وسط/ ووجدة /شرق/، وادت الى سقوط عدد كبير من الجرحى واعتقال العديد من الطلاب. واستخدم الطلاب الهراوات والسكاكين والسلاسل الحديدية.

رومانيا ترأس مجلس الامن الشهر الجاري

الامم المتحدة ـ رويتر ـ تولى السفير الروماني لدى الامم المتحدة اوريل دراجوس مونتيانو رئاسة مجلس الامن الدولي امس الجمعة لشهر تشرين الثاني الحالي.

ويخلف مونتيانو السفير الهندي تشينمايا راجانيناث جاريخان الذي رأس المجلس في اكتوبر تشرين الاول وفقا لنظام تناوب الرئاسة حسب الترتيب الابجدي باللغة الانجليزية.

ومن المتوقع ان يبحث المجلس انتخاب الامين العام للمنظمة الدولية قبل نهاية العام.

لجنة للامم المتحدة تشتبه بان العراق يخفي مواقع لانتاج اسلحة بيولوجية

الامم المتحدة ـ رويتر ـ تشتبه اللجنة الخاصة للامم المتحدة المكلفة ازالة اسلحة الدمار الشامل العراقية ان العراق ربما اخفى مواقع لتطوير اسلحة بيولوجية وانتاجها.

ولم يعثر فريق مفتشين زار العراق من ٢٠ من ايلول الى الثالث من تشرين الاول على اي اسلحة بيولوجية او منشات خاصة بها.

غير ان اللجنة خلصت الى ان البرنامج العراقي لابحاث العوامل البيولوجية للاغراض العسكرية «كان من المنطقي ان يشمل خطة لتطوير اسلحة وانتاجها ربما في مكان لم يتم الافصاح عنه بعد».

وبموجب قرار لمجلس الامن صدر في نيسان الماضي ويحدد شروط وقف اطلاق النار في حرب الخليج يجب على العراق ان يسمح للامم المتحدة بتدمير اسلحته النووية والكيماوية والبيولوجية والذاتية الدفع والمواد التي قد تستخدم في صنع هذه الاسلحة في المستقبل.

وزار الفريق الذي رأسه الاميركي ديفيد هاكسول عشرة مواقع مختلفة اربعة منها بلا اخطار مسبق.

واعلنت السلطات العراقية في بادىء الامر انه لا يوجد برنامج للاسلحة البيولوجية لكنها اعترفت في وقت لاحق في اب ان ابحاثا جرت على عوامل بيولوجية لاغراض عسكرية في مركز الابحاث الفنية في سلمان بيك جنوبي بغداد.

وقال العراق ان المركز صغير ولم يعد يجري استخدامه وانه لا توجد مواقع ابحاث اخرى. وقال ايضا انه لم يتم تحويل اي من العناصر البيولوجية الى اسلحة.

واعترفت اللجنة انها لم تجد دليلا مباشرا يناقض ما قاله العراق لكنها قالت ان عددا من المواقع يجب مراقبته في المستقبل بسبب ما سمته امكانيتها المزدوجة للاستخدام.

واحد هذه المواقع منشاة في الحكم على بعد ٤٥ كيلومترا جنوب غربي بغداد تضم محطة مصممة لتطوير وانتاج البروتين الاحادي الخلية الذي يستخدم اساسا في اعلاف الحيوانات.

غير ان اللجنة قالت انه توجد «صلة محتملة» بين هذه الابحاث وبرنامج للاسلحة البيولوجية ولذلك فانها اوصت الامم المتحدة بالاستمرار في مراقبة الموقع.

لجنة العقوبات توافق على مشرفين لمراقبة مبيعات النفط العراقية

الامم المتحدة ـ رويتر ـ وافقت لجنة العقوبات التابعة لمجلس الامن الدولي امس الاول على تعيين ثلاثة خبراء بترولين لمراقبة اي عقود يبرمها العراق بموجب قرارات المجلس التي تسمح له ببيع ما قيمته ١٫٦ مليار دولار من النفط لتمكينه من شراء اغذية وادوية تشتد حاجته اليها.

ورفضت بغداد حتى الان بيع اي نفط بموجب هذه الخطة التي تقضي بدفع عائدات كل المبيعات في حساب للامم المتحدة.

وسيكون العراق قادرا على استخدام نحو ٩٣٣ مليون دولار لشراء اغذية وادوية ومواد اخرى تمس الحاجة اليها في حين يذهب الباقي لدفع تعويضات الحرب والوفاء بديون اخرى ناشئة عن غزوه الكويت في اب عام ١٩٩٠.

وقال مصدر في لجنة العقوبات بعد اجتماع مغلق ان اثنين من الخبراء او المشرفين نرويجيان هما يان هنريك فيك وارتسان فيجستران والثالث اميركي هو لوان سميث.

وفيك الذي حضر اجتماع اللجنة امس الاول سيكون كبير المشرفين. وهو مدير عمليات في شركة النفط الحكومية النرويجية ستاتويل. وفيجستران رئيس التسويق في ساجا وهي شركة نرويجية اخرى. وسميث مسؤول عن مبيعات ستاتويل في امريكا الشمالية.

وقال مصدر لجنة العقوبات ان آي جونسون وهو رئيس سابق لشركة ستاتويل سيعمل رئيسا للجنة رفيعة من خبراء البترول لتقديم النصح للامم المتحدة في مختلف جوانب هذه العملية.

ووافقت اللجنة ايضا على تعيين خورخي كلارو وهو مسؤول تشيلي في برنامج الامم المتحدة للتنمية وذلك لمراقبة شراء الاغذية والامدادات الانسانية الاخرى بموجب خطة مبيعات النفط.

وقالت مصادر اللجنة أن هذا النظام سيبدأ العمل به حين تقرر بغداد المضي قدما في بيع النفط بموجب الشروط التي حددها مجلس الامن.

تركيا تحتج على تصريحات للقذافي حول مجازر ضد الاكراد

انقرة/ا.ف.ب ـ قالت الناطقة باسم الخارجية التركية فيليز دينشمان امس، ان الاتهامات التي وجهها العقيد الليبي معمر القذافي لتركيا بارتكاب مجازر بحق الاكراد، غير مقبولة وغير مبررة.

وكان العقيد الليبي قد اتهم في رسالة الى المسؤولين الاكراد في تركيا والعراق نشرتها وكالة الانباء الليبية يوم الاربعاء، بارتكاب مجازر بحق الفقراء الاكراد الذين لم يعد مصيرهم يهم الغربيين الذين تدخلوا في شمال العراق لاستغلال الاكراد من أجل قمع العرب ولصالح اسرائيل. وكرر المسؤول الليبي موقفه من حق الامة الكردية في الاستقلال.

ورأت الناطقة، أن هذه التصريحات غير المبررة والداعمة لادعاءات الانفصاليين الاكراد في تركيا، لا يمكنها سوى الاساءة الى العلاقات التركية ـ الليبية. وأضافت أن الاحتجاج التركي قد أبلغ الى السفير الليبي في انقرة بشير شريف.

COMITÉ INTERNATIONAL GENÈVE

بيان

الى أهالي المعتقلين من الضفة الغربية وقطاع غزة

في أعقاب الزيارات العائلية الاولى التي نظمتها اللجنة الدولية للصليب الاحمر الى السجون الاسرائيلية التابعة لادارة السجون والى معتقل مجدو في الفترة ما بين الاول من أيلول والحادي والعشرين من تشرين الاول ١٩٩١، وفي خلال هذه الفترة جرت محادثات جديدة مع السلطات الاسرائيلية فيما يتعلق بالشروط التي تتطلبها زيارات مماثلة.

يسر اللجنة الدولية للصليب الاحمر ان تعلن بانه قد تم الاتفاق على التعديلات التالية:

١ ـ يطلب من أربعة أفراد من عائلة المعتقلين المقربين الحضور الى مختلف مكاتب الصليب الاحمر من أجل تعبئة نماذج طلب الزيارة العائلية، على أن يتوفر لديهم الاسم الرباعي الكامل مع رقم الهوية ومكان الاقامة.

٢ ـ في حال انتهاء السلطات الاسرائيلية من التدقيق في هذه النماذج، يسر اللجنة بأن تستأنف تنظيم هذه الزيارات حسب الاجراء المعتاد.

٣ ـ ان هذه التعديلات تنطبق على معتقل مجدو والسجون: عسقلان، كفار يونا، عتليت، ايالون، بئر السبع، شطة، الدامون، كيشون، هشارون، مستشفى الرملة، معتسار داروم، نفحا، نيفي تيرزا ونيتسان.

فيما يتعلق بالمناطق الجنوبية من الضفة الغربية وأريحا وأيضا قطاع غزة، فيتعين على الاهالي من هذه المناطق التسجيل للزيارات ما بين الثالث والسابع من شهر تشرين الثاني ١٩٩١.

أما بالنسبة الى سكان مناطق شمال الضفة الغربية فعليهم التوجه الى مكاتب الصليب الاحمر التابعة لمناطقهم حسب البرنامج التالي:

	مكتب رام الله	مكتب نابلس	مكتب قلقيلية	مكتب طولكرم	مكتب جنين
١٩٩١/١١/٣	رام الله البيرة	مدينة نابلس مخيم عين بيت الماء	مدينة قلقيلية	مدينة طولكرم ومخيم نور شمس	مدينة جنين والمخيم
١٩٩١/١١/٤	رام الله البيرة	مدينة نابلس مخيم عين بيت الماء	مدينة قلقيلية	مدينة طولكرم ومخيم نور شمس	مدينة جنين والمخيم
١٩٩١/١١/٥	قلندية الجلزون مخيم الامعري	بلاطة مخيم عسكر	مدينة قلقيلية	مدينة طولكرم ومخيم نور شمس	القرى الجنوبية
١٩٩١/١١/٦	القرى الشمالية والغربية لقضاء رام الله	قرى قضاء نابلس	القرى المتبقية	القرى الشمالية	القرى الجنوبية
١٩٩١/١١/٧	القرى الجنوبية والشرقية لقضاء رام الله	القرى الجنوبية لمنطقة طولكرم	القرى المتبقية	القرى المتبقية	القرى المتبقية

تأمل اللجنة الدولية للصليب الاحمر ان تتمكن من استئناف تنظيم الزيارات العائلية الى أماكن الاعتقال المذكورة بأسرع وقت ممكن وستعلن اللجنة عن تواريخ الزيارات من خلال الصحف المحلية.

تشكر اللجنة جميع الاهالي على تعاونهم.

الى الجمهور الكريم
عرض خاص
ولمدة محدودة
الأقساط المريحة
لدى
أكبر شركة عربيّة لصناعة المفروشات
معرض شركة الشرق الأقصى للمفروشات
أكبر صالة عرض للمفروشات
الأوروبيّة والمحليّة
إمكانية التفصيل لجميع أشغال التنجيد والنجارة العربيّة والافرنجية
البيع نقدًا وبالتقسيط المريح
ملاحظة: مدة البيع بهذا العرض محدودة

الشرق الأقصى لمن يحسن الاختيار
القدس ـ طريق رام الله الرئيسي ـ مقابل الاشبير ـ أول عمارة بعد مفرق الرام ـ عمارة سموم "البية اللتيفية للعمارة"
☎ المعرض ٩٥٩٨٣٣ ـ المخازن ٩٥٩٠٥٥ ـ ص.ب: ٨١٠ ـ بيت حنينا
مع تحيات: شركة الشرق الأقصى للصناعة والتجارة العامة "فرع المفروشات"
لأصحابها: باسم القرالي وإشراك حوشية

جامعة بيرزيت

لائحة القبول للدفعة الثانية

تعلن دائرة التسجيل والقبول/ قسم القبول في جامعة بيرزيت ما يلي:

١ ـ ظهرت لائحة قبول الدفعة الثانية من الطلبة الجدد المقبولين للفصل الاول للعام الدراسي ١٩٩١/١٩٩٢ مرتبة حسب ارقام طلباتهم.

٢ ـ على جميع الطلبة المقبولين استلام رسائل القبول من دائرة التسجيل والقبول/ قسم القبول في جمعية الشبان المسيحية، شارع الاذاعة/ رام الله وذلك خلال يومي الاثنين والثلاثاء ١٩٩١/١١/٤ و ١٩٩١/١١/٥ من الساعة الثامنة والنصف صباحا حتى الساعة الواحدة بعد الظهر.

٣ ـ تدفع الرسوم بعد استلام رسالة القبول في دائرة المالية في نفس المكان حسب ما يلي:

أ) رسوم الحجز وقدرها ٩٠ دينارا (تعتبر جزءا من أقساط التعليم).

ب) رسوم المنازل (للطالبات فقط) وقدرها ٨٠ دينارا.

٤ ـ يثبت الطالب مقعده في الجامعة حين دفعه رسوم الحجز أعلاه.

٥ ـ تلتزم الجامعة بحجز مكان للطالب الذي أعلن اسمه في لائحة القبول في أيام التسجيل المعلنة ومن يتخلف عن هذه المواعيد يفقد حقه في الالتحاق بالجامعة.

٦ ـ فيما يلي ارقام الطلبة المقبولين موزعين حسب الكليات:

كلية الآداب

٨ ، ١٦ ، ٣٣ ، ٧٣ ، ٧٤ ، ٩٥ ، ١١٠ ، ١١٧ ، ١٢٦ ، ١٤٥ ، ١٤٦ ، ١٥١ ، ١٥٢ ، ١٦٣ ،
١٨٤ ، ١٩٨ ، ٢٠٠ ، ٢٣٩ ، ٢٦٤ ، ٣٠١ ، ٣٠٣ ، ٣٠٩ ، ٣٤١ ، ٣٤٢ ، ٣٤٣ ، ٣٤٤ ، ٣٤٦،
٣٨١ ، ٤٠٤ ، ٤١٣ ، ٤٢٨ ، ٤٤٥ ، ٤٤٧ ، ٤٥٢ ، ٤٦٠ ، ٤٦٣ ، ٤٧٢ ، ٤٧٤ ، ٤٧٥ ، ٤٧٨ ،
٥٠١ ، ٥٥٠ ، ٥٥٦ ، ٥٦٦ ، ٥٦٧ ، ٥٨٦ ، ٥٩٥ ، ٦١٢ ، ٦٣٨ ، ٦٤١ ، ٦٤٣ ، ٦٥٣ ، ٦٥٧ ،
٦٧٠ ، ٦٧٩ ، ٦٨٠ ، ٦٨١ ، ٦٩٨ ، ٧٣٠ ، ٧٣٦، ٧٨٤ ، ٧٩٤ ، ٧٩٥ ، ٨٦٠ ، ٨٧٣ ، ٨٩١ ،
٨٩٩ ، ٩٠٥ ، ٩٣١ ، ٩٤١ ، ٩٨٦ ، ٩٧٤ ، ١٠٣٣ ، ١٠٦٤ ، ١٠٦٥ ، ١٠٨٣ ، ١٠٩١ ، ١٠٩٩ ،
١١٣٧ ، ١١٤٣ ، ١١٦٠ ، ١١٧٩ ، ١١٩٥ ، ١٢١٧ ، ١٢٢٨ ، ١٢٢٩ ، ١٢٣٨ ، ١٢٤٩ ، ١٢٦٠ ،
١٢٦١ ، ١٣٤٥ ، ١٣٤٨ ، ١٣٧١ ، ١٩٩٧ ، ٣٥٣٣ ، ٣٧١٣ ، ٣٩٩٩ ، ١٦٠ ، ٩٣٦ ،

كلية التجارة والاقتصاد

٤٢ ، ٥٩ ، ٦٦ ، ٩٩ ، ١٠٢ ، ١٠٤ ، ١١٠ ، ١٣٥ ، ١٣٧ ، ١٤٨ ، ١٤٩ ، ١٩٠ ، ٢١٠ ، ٢٤٩ ،
٢٥٤ ، ٢٨٤ ، ٢٩١ ، ٣١٤ ، ٣٢٧ ، ٣٢٩ ، ٣٧١ ، ٣٧٥ ، ٤٠٨ ، ٤١٠ ، ٤٥٢ ، ٤٦٧ ، ٤٨٣ ،
٤٨٤ ، ٥٢٦ ، ٥٢٩ ، ٥٥٥ ، ٥٦٣ ، ٦١٣ ، ٦٣٠ ، ، ٦٦٣ ، ٧٢٣ ، ٧٣٣ ، ٧٤٨ ، ٧٧٦ ،
٧٧٩ ، ٧٨٨ ، ٨١٣ ، ٨٢٥ ، ٨٢٧ ، ٨٣٨ ، ٨٧٤ ، ٨٩١ ، ٩١٣ ، ٩٥٠ ، ١٠٣٢ ، ١٠٣٩ ، ١٢٢٢،
١٢٤٩ ، ١٢٥٦ ، ١٣٦٩ ، ١٣٧٢ ، ١٣٧٤ ، ١٤٢٠ ، ١٤٦٥ ، ٣٨٧٨ ، ٤١٠٧ ، ٦٠٠٠ .

كلية العلوم

١٥ ، ١٨ ، ٢٢ ، ٢٥ ، ٣٢ ، ٣٥ ، ٤٢ ، ٤٧ ، ٥٣ ، ٥٦ ، ٥٧ ، ٥٨ ، ٦٥ ، ٧٠ ، ٧٢ ، ٧٧ ،
٨٥ ، ٩١ ، ٩٩ ، ١٠٤ ، ١٠٥ ، ١٠٦ ، ١١١ ، ١٣٠ ، ١٣٤ ، ١٣٥ ، ١٤١ ، ١٥٤ ، ١٥٩ ، ١٦٨
١٧٣ ، ١٩١ ، ١٩٧ ، ٢٠٤ ، ٢٠٧ ، ٢١٠ ، ٢٢٠ ، ٢٢٢ ، ٢٣٠ ، ٢٣٧ ، ٢٤٤ ، ٢٤٦ ، ٢٤٨ ،
٢٥٢ ، ٢٥٨ ، ٢٦٨ ، ٢٧٢ ، ٢٩١ ، ٢٩٩ ، ٣٠٤ ، ٣١٣ ، ٣١٥ ، ٣٢٠ ، ٣٢٨ ، ٣٢٩ ، ٣٣٧ ،
٣٦٣ ، ٣٦٩ ، ٣٧١ ، ٣٧٢ ، ٣٧٧ ، ٣٨٤ ، ٣٨٥ ، ٣٨٧ ، ٣٨٨ ، ٣٩٠ ، ٣٩٣ ، ٣٩٩ ، ٤٠٧ ،
٤١١ ، ٤١٥ ، ٤١٦ ، ٤٢١ ، ٤٣٦ ، ٤٤٤ ، ٤٥٩ ، ٤٦٦ ، ٤٧١ ، ٤٨٢ ، ٤٨٤ ، ٤٩١ ، ٤٩٨ ،
٥٠٠ ، ٥١٠ ، ٥١٢ ، ٥١٣ ، ٥١٦ ، ٥١٧ ، ٥١٩ ، ٥٢٢ ، ٥٣٤ ، ٥٣٥ ، ٥٣٦ ، ٥٤٢ ، ٥٤٣ ،
٥٤٤ ، ٥٤٦ ، ٥٥٤ ، ٥٦٢ ، ٥٦٣ ، ٥٦٩ ، ٥٧٨ ، ٥٨٣ ، ٥٩٢ ، ٥٩٣ ، ٥٩٤ ، ٦٠٠ ، ٦١١ ،
٦١٤ ، ٦٢١ ، ٦٢٨ ، ٦٢٩ ، ٦٣٦ ، ٦٤٩ ، ٦٧٥ ، ٦٨٨ ، ٧٠٦ ، ٧٠٨ ، ٧١٤ ، ٧٢١ ، ٧٢٢ ،
٧٣١ ، ٧٤٧ ، ٧٤٨ ، ٧٦٩ ، ٧٨٢ ، ٧٨٥ ، ٧٩١ ، ٧٩٢ ، ٧٩٣ ، ٨١٥ ، ٨٢٧ ، ٨٤٠، ٨٤١ ،
٨٤٣ ، ٨٥٩ ، ٨٨٢ ، ٨٩٣ ، ٩٠٢ ، ٩٥٩ ، ٩٦٢ ، ٩٦٧ ، ٩٦٨ ، ٩٧٣ ، ٩٧٦ ، ٩٧٨ ، ٩٨٩ ،
٩٩٣ ، ٩٩٩ ، ١٠١٢ ، ١٠١٩ ، ١٠٢٥ ، ١٠٣٨ ، ١٠٣٩ ، ١٠٤٦ ، ١٠٥٠ ، ١٠٥٢ ، ١٠٦١ ،
١٠٦٧ ، ١٠٦٩ ، ١٠٧١ ، ١٠٨٠ ، ١٠٨٢ ، ١٠٨٨ ، ١١٠١ ، ١١١٣ ، ١١٣٦ ، ١١٤٢ ، ١١٤٤ ١١٤٨
١١٥١ ، ١١٥٢ ، ١١٥٤ ، ١١٥٥ ، ١١٥٦ ، ١١٧٠ ، ١١٧٢ ، ١١٧٥ ، ١١٨٤ ، ١٢٠٣ ، ١٢١٥ ،
١٢٣٠ ، ١٢٣٣ ، ١٢٤٦ ، ١٢٥٢ ، ١٢٥٨ ، ١٢٦٥ ، ١٢٦٦ ، ١٣٨٢ ، ١٣٨٩ ، ١٢٩٠ ، ١٣٠٩ ،
١٣٢٩ ، ١٣٥٠ ، ١٣٦٥ ، ١٣٧٢ ، ٣٠٥٤ ، ٣٦٣٠ ، ٣٧٨٤ ، ٣٩٥٨ .

كلية الهندسة

٣ ، ٤ ، ٧ ، ١٨ ، ٢١ ، ٥١ ، ٦٢ ، ١٢٤ ، ١٣٦ ، ١٤٧ ، ١٦٦ ، ١٨١ ، ٢٠١ ، ٢١٦ ،
٢١٨ ، ٢٦٠ ، ٢٦٩ ، ٣١٢ ، ٤٠٥ ، ٤٠٨ . ٤٥٣ ، ٤٥٤ ، ٤٦٤ ، ٤٨٧ ، ٤٩٤ ، ٤٩٧ ، ٥٣٢ ،
٥٩٧ ، ٦١٨ ، ٦١٩ ، ٦٢٨ ، ٦٣٦ ، ٦٦١ ، ٦٦٣ ، ٦٩٤ ، ٧٠٦ ، ٧٣٢ ، ٧٣٥ ، ٧٧٧ ، ٨٢٥ ،
٨٦١ ، ٨٦٨ ، ٨٨٨ ، ٨٩٣ ، ٩١٨ ، ٩٤٦ ، ٩٧٥ ، ١٠٠٩ ، ١٠٣٢ ، ١٠٥٦ ، ١٠٨٧ ، ١٠٩٢ ،
١١٠٤ ، ١١١١ ، ١١٢٣ .

نص مداخلة الوفد الفلسطيني في نهاية الجلسات الافتتاحية لمؤتمر السلام

مدريد ـ من عصام الكرد، مراسل «القدس الخاص»:

● فيما يلي نص مداخلة الوفد الفلسطيني التي قدمها الدكتور حيدر عبدالشافي في نهاية الجلسات الافتتاحية لمؤتمر السلام:

معالي وزير الخارجية الامريكي جيمس بيكر، معالي وزير الخارجية السوفياتي بوريس بانكين، اصحاب السعادة، سيداتي سادتي:

«نود بادىء ذي بدء، ان نتقدم بالتهنئة الى الدولتين الراعيتين لهذا المؤتمر، على النجاح الذي حققتاه باخراج هذا المؤتمر الى حيّز الوجود، خاصة وان الكثيرين قد اخفقوا في ذلك قبلهما. ان انعقاد المؤتمر في حد ذاته مأثرة لا يمكن تجاهلها، فهي تجسيد للمثابرة الحقة والثبات والعمل الجاد. ولاجل هذا، فاننا نعبر عن تقديرنا.

«سيداتي وسادتي:

«ان هناك حاجة ملحة الى «التوقف طواعية عن التشكك»، كما تقول العبارة الادبية «اذا اريد النجاح لهذا المؤتمر التاريخي، كما ان هناك حاجة الى الاستعداد، والمقدرة على ارتياد آفاق غير مطروقة من قبل، واستكشاف مجاهلها وطبوغرافيتها غير المؤلوفة. تتطلب منا هذه المحاولة الجادة التي نخوض غمارها الآن في مدريد حدا ادنى من الفهم المتبادل، وذلك للشروع في عملية التفاعل والتفاهم، حيث ان هذا العصر الذي يتميز بالترابط الدولي، هو في امسّ الحاجة الى تطوير سريع للحوار المشترك القادر على خلق مفاهيم ملائمة من الممكن ان تبنى على اساسها مواقف تتميز بالتطلع الى الامام وترسم استنادا اليها مسالك واضحة.

«واذا ما اخفقنا في ذلك، فلن يرحمنا الزمن، وستحملنا شعوبنا مسؤولية هذا الفشل. ولذا فان امامنا مهمة بل واجب تجاوز المفاهيم الجامدة والمتعنتة، وكذلك نبذ الجدل الذي لا جدوى من ورائه والايديولوجيات البالية، والتخلي عن المواقف ضيقة الافق. ان مثل ذلك انما يؤدي الى تمسك المتحدثين بمواقف متعنتة تثير العداء لدى الحضور.

«ولا بد من الاقرار بان انتزاع ردود فعل فورية من خلال الاستفزاز، والعداء قد يؤدي الى توليد طاقة الا ان مثل هذه الطاقة سرعان ما تتلاشى، وتكون نتائجها مدمرة في نهاية الامر. ان الطاقة الموجهة التي تتميز بقوة دفع حقيقة، انما تنبثق من تفاعل مسؤول وايجابي بين فرقاء متساوين باللجوء الى معايير مرجعية معترف بها، بغض النظر عن مدى عدم الاتفاق.

«لقد جئنا هنا نحن الوفد الفلسطيني لنطرح امامكم بكل امانة تحديا، الا وهو ان نثبت لكم انسانيتنا وان نعترف بانسانيتكم، وان نتجاوز قيود الماضي ونرسي اسس عملية السلام في اطار التبادلية والشمولية والاعتراف. لقد رفضنا عن عمد، التقيد بخيار واحد او الوقوع في شرك التمترس خلف موقف متصلب. فالسلام ايها السيدات والسادة يتطلب شجاعة في العمل ومثابرة في السعي.

«لقد وجه الرئيس بوش في كلمته الافتتاحية رسالة قوية، لا للمشاركين فقط، بل للعالم اجمع، تتضمن تعهدا باقامة سلام مستند الى «العدالة والشرعية» بوصفهما مرتكزين اساسيين. قد شعرنا بالامتنان، حيث ان مبادرة السلام الفلسطينية مبنية بشكل ثابت على هذين المبدأين. وقد اعادت معظم الكلمات التي تلت ذلك التأكيد عليهما، كما سعت ايضا الى ابراز جدية القصد، الا ان كلمة الوفد الاسرائيلي كانت الاستثناء الوحيد، حيث ظلت حبيسة بلاغتها العدائية، غير قادرة على الاستجابة لمتطلبات المناسبة. لقد ولت ايام السيطرة وسياسة الهيمنة، وتؤكد الحقائق المستجدة لعالمنا المعاصر مبادىء السياسات الاخلاقية والوفاق الدولي بوصفهما المعايير والمقاييس ذات القيمة الفعلية.

«اضافة الى ذلك، فانه من غير المفهوم لدينا كيف تتمكن اسرائيل من انتهاك سلامة العملية واجماع المشاركين دون عقاب. ان قرار مجلس الامن الدولي رقم ٢٤٢ ومبدأ الارض مقابل السلام انما يشكلان اساسا مرجعيا ومصدرا للسلطة القانونية للمؤتمر والمفاوضات، كما هو مذكور في كتب الدعوة لهذا المؤتمر. ان رد الشعب الفلسطيني الايجابي كان في الاساس اقرار بهذا الالتزم وتقديرا له. ان جوهر ٢٤٢ كما ورد في ديباجته هو «عدم جواز الاستيلاء على الارض عن طريق الحرب»، ولهذا يشمل في ثناياه تعريفا داخليا وملزما مما يجعله غير قابل لتأويلات او تطبيقات غير موضوعية. لقد جئنا هنا لتطبيق هذا القرار لا للخوض في مهاترات لغوية، ولا لنكون طرفا في تغييبه او حذفه من جدول السلام. ولا يشكل هذا مطلبا عربية وفلسطينيا وحسب، انما هو ايضا مطلب المجتمع الدولي، كما انه اختبار لمصداقية العهد الجديد في السياسة الدولية.

«كذلك، فان البنود الواردة في القرار ٢٤٢ تنطبق على القدس الشرقية، والتي لا تعتبر ارض محتلة فقط، بل تشكل كذلك رمزا عالميا ومصدرا للابداع الثقافي والاغناء الروحي والتسامح الديني. ولعله مما يثير الالم والاستفزاز ان نرى اجراءات شبيهة باجراءات الابارتهايد يمنع الفلسطينيون اليوم بموجبها من دخول المدينة المقدسة. يجب ان تكون بوابات القدس مفتوحة. ان القدس الفلسطينية هي رمز هويتنا وتاكيد وجودنا الازلي على ارض وطننا.

«ايها السيدات والسادة:

«ان القضية هنا قضية ارض، وان بقاء الشعب الفلسطيني على ما تبقى من كروم الزيتون التلال والوديان الآمنة وبيوت وقرى ومدن اجدادنا، هو الذي يتعرض للتهديد والخطر. وتقضي الشرعية الدولية باعادة الاراضي العربية والفلسطينية التي احتلت بغير وجه حق الى اصحابها الشرعيين. ان على اسرائيل ان تقر بمبدأ الحدود، سواء بكانت تلك الحدود سياسية او قانونية او اخلاقية او جغرافية، وعليها ان تقرر الانضمام الى المجموعة الدولية، من خلال قبولها لمبادىء القانون الدولي وارادة المجتمع الدولي. ولن تتمكن المراوغة وخداع النفس مهما عظما من تغيير تلك الحقيقة.

«لا يمكن الحصول على الامن من خلال الاستيلاء على اراضي شعب آخر. كما ان الجغرافية ليست معيارا للامن، بل ان عكس ذلك هو الصحيح، ان الاحتفاظ بالاراضي المحتلة وتوسيع رقعتها هي الطريقة المؤكدة لتكريس العداء. اننا نقدم للشعب الاسرائيلي فرصة نادرة لتحقيق أمن حقيقي من خلال السلام. ان الاستقرار والامن الحقيقيين والدائمين لا يتحققان الا من خلال ايجاد حل للمظالم الحقيقية والاسباب الكامنة وراء الصراع وعدم الاستقرار.

«اننا، شعب فلسطين، نقدم للاسرائيليين هنا طريقة بديلة لتحقيق السلام والامن تخلوا من المخاوف والشكوك، وتعاملوا معنا على قدم المساواة ضمن حل دولتين لشعبين، ودعونا نعمل من اجل تطور وازدهار منطقتنا على اساس المنفعة والرخاء المتبادلين. فقد اهدرنا ما فيه الكفاية من الوقت والطاقات والموارد في هذا التدمير المتبادل. اننا نستحثكم على اغتنام هذه الفرصة، وان تكونوا على مستوى تحدي السلام.

«ان اقامة المستوطنات على الارض الفلسطينية المصادرة، ونهب مواردنا سيؤدي بالتاكيد الى تقويض العملية التي اطلقها هذا المؤتمر. ان هـذه المستوطنات هي عقبة رئيسية في طريق السلام. كما انها تشكل انتهاكا صارخا للحقوق الفلسطينية ولمعاهدة جنيف الرابعة. فلتتوقف النشاطات الاستيطانية كافة، ومصادرة الاراضي الفلسطينية، لان هذه الاجراءات تشكل نهبا منظما لتراث شعبنا ومستقبله.

«ان الفلسطينيين هم شعب له حقوق وطنية مشروعة، لسنا «سكان المناطق»، او حدثا عارضا في التاريخ، او مجرد عائقا في وجه مخططات اسرائيل التوسعية ولا مشكلة سكانية مجردة. قد تفضل اغلاق عينيك عن هذه الحقيقة يا سيد شامير، الا اننا هنا امام انظار العالم اجمع، وامامك انت بالذات، ولنّ يستطيع احد انكار وجودنا. اننا شعب واحد متحد رغم محنتنا، سواء أكنا في المنفى او تحت الاحتلال، مصممين على ممارسة حقنا في تقرير المصير واقامة دولتنا المستقلة تحت لواء قيادتنا الشرعية والمعترف بها، وستتم معالجة قضية لاجئينا جميعا خلال المفاوضات حول الوضع النهائي بمقتضى قرار هيئة الامم المتحدة رقم ١٩٤.

«لقد اعلنا قبولنا للمراحل الانتقالية بوصفها جزء من هذه العملية بشرط ان تتمتع بمنطق الترابط الداخلي، ضمن مدة زمنية محددة وبدون ان يمس ذلك بالوضع النهائي. يجب ان تكون للفلسطينيين خلال المرحلة الانتقالية سيطرة ذات معنى على القرارات المتعلقة بحياتهم ومصيرهم. وخلال هذه المرحلة، يمكن البدء باعادة التوطين الفوري للذين طردوا من اراضيهم سنة ١٩٦٧، ولَمّ شمل العائلات المشتتة.

«كما عبرنا ايضا عن الحاجة الى الحماية والى تدخل طرف ثالث في اثناء التوصل الى تسوية في ظل عدم التوازن بين المحتل، والذين تحت الاحتلال، وحيث أن السلام هو وضع حضاري بين المجتمعات، فانه لا يمكن للسلام الحقيقي بين الشعوب ان يسبق حل المشاكل الواقعة في صلب الصراع، انه الحل الذي يفتح الباب امام السلام وليس العكس من ذلك.

«بناء على هذه المرتكزات، فاننا ندعو بقوة وبجدية الدولتين الراعيتين للمؤتمر ان يقوما بوضع الاراضي الفلسطينية المحتلة تحت وصايتهما مباشرة، او من خلال الامم المتحدة الى حين التوصل الى تسوية نهائية. ان الشعب الفلسطيني على استعداد لان يعهد اليكم بحماية ارواح ابنائه وحماية اراضيه الى حين تحقيق سلام عادل وشرعي.

«ان شعبنا الفلسطيني هو نفس الشعب الذي احتفل بمناسبة افتتاح هذا المؤتمر بتقديم اغصان الزيتون لجنود الاحتلال الاسرائيلي، وهو الشعب الذي قام اطفاله بتزيين الدبابات الاسرائيلية برمز السلام هذا. لقد كان شعبنا الفلسطيني الرازح تحت الاحتلال وفي المنافي حاضرا في اذهاننا وقلوبنا خلال الايام الثلاثة الماضية، وان الصوت الذي استمعتم اليه كان صوته هو.

«ونقول للدولتين الراعيتين للمؤتمر والى المجتمع الدولي الذي ينشد تحقيق سلام عادل في الشرق الاوسط: لقد منحتمونا فرصة عادلة للاستماع الينا، واننا نشكركم على اهتمامكم والاصغاء الى صوتنا.

أهم النقاط في كلمة وزير الخارجية الاردني في ختام الجلسات الافتتاحية لمؤتمر السلام

مدريد ـ رويتر ـ فيما يلي مقتطفات من رد رئيس الوفد الاردني كامل ابو جابر في ختام المرحلة الافتتاحية لمؤتمر مدريد للسلام في الشرق الاوسط.

- ●«... يبدو وكأن الزمن قد توقف فيما يتعلق باسرائيل...
- ●«ما سمعناه .. كان في الواقع تراجعا اخر الى القوالب العقائدية القديمة ومن الواضح انه يستهدف تشويش العملية وافسادها.
- ●«جوهر الصراع العربي الاسرائيلي الحالي يدور حول الاراضي المحتلة. القول بان «... القضية ليست الارض» هو اختصار جسيم للحقيقة... حان الوقت لتعترف اسرائيل بحق تقرير المصير للشعب الفلسطيني على ارضه ووطن اجداده.
- ●«مرة اخرى فان اسرائيل قالت .. لا لتقرير المصير للفلسطينيين .. لا للانسحاب من قطاع غزة ومرتفعات الجولان والارض الاردنية وكذلك جنوب لبنان. اسرائيل تعلن بصراحة وعلى الملأ نيتها الابقاء على موقفها غير القانوني وتواصل برنامجها الاستيطاني ...».
- ●«... دعوني اقول مرة اخرى اننا لا نسعى الى سلام باي ثمن... اننا نسعى الى العدل والانصاف والشرعية ...
- ●«يمكن لاسرائيل ان تحصل اما على الارض او على السلام ولكن لا يمكنها ان تحصل على الاثنين معا. يمكنها ان تحصل على الامن الحقيقي الذي ياتي من حل سياسي عن طريق التفاوض. القوة وحدها لن توفر الامن ابدا ...
- ●«دعوني اجدد موقف الاردن الذي يستند الى مبدأ بسيط وصحيح هو الارض مقابل السلام. ذلك هو السبب في اننا ندعو اسرائيل الى التقيد بقرارات مجلس الامن التابع للامم المتحدة ٢٤٢ و٣٣٨ و٤٢٥ الخاصة بالاراضي المحتلة ومرتفعات الجولان السورية ولبنان ...
- ●«يتعين ان يحصل الفلسطينيون على حق تقرير المصير وان يمارسونه على ارضهم. ذلك هو السبب في ان الوقف الفوري لانشاء المستوطنات شرط اساسي لتسوية اقليمية شاملة....
- ●«ربما ان اسرائيل تريد السلام حقا ولكنها تريد ان يدفع العرب وحدهم الثمن

النص الكامل لكلمة وزير الخارجية السوري

مدريد ـ لمراسل «القدس» الخاص:

● فيما يلي النص الكامل لكلمة وزير الخارجية السوري فاروق الشرع في نهاية الجلسات الافتتاحية لمؤتمر السلام:

سيدي الرئيس جيمس بيكر/ سيدي الرئيس/ بوريس بانكين/ السيدات والسادة

كنت أود ان اقرأ بيانا خطيا أعددته كرد على كلمة رئيس الوفد الاسرائيلي التي القاها في الامس لكن رئيس الوفد الاسرائيلي الذي غادر غير مكترث بهذا المؤتمر التاريخي ولعملية السلام قد انحرف عن الموضوع الرئيسي الذي عقد على اساسه هذا المؤتمر وهو تحقيق سلام عادل وشامل ودائم في منطقة افتقدت الامن والاستقرار والتنمية المتوازنة لعقود طويلة من الزمن.

في الامس تساءل بعض الصحفيين الغربيين ان كلمة الوفد السوري ربما كانت متشددة وانا قلت لهم انها لم تكن متشددة وانما كانت تعبر عن الحقائق والوقائع المجردة كما هي وتحديت بعضا منهم «الرد». قلت لهم انني ساستغرب جدا اذا تمكن الوفد الاسرائيلي من أن يرد على اية فقرة من كلمتي. كان هذا التحدي في مكانه لانني لم اتهم اطلاقا اسرائيل بما ليس فيها ولذلك لم يستطع رئيس حكومة اسرائيل أن يرد على اية كلمة او عبارة وصفت فيها السياسة الاسرائيلية في منطقتنا.

في خطاب رئيس الوفد الاسرائيلي في الامس بالرغم من ابتعاده عن الموضوع اليوم لا بد من توضيح بعض الحقائق بأن هذه الحقائق بالنسبة لنا ولراعيي المؤتمر وللاسرة الدولية باسرها امور هامة تتعلق بمستقبل المنطقة وسلامها وامنها واستقرار وأمن العالم بصورة عامة لذلك اقول باختصار ان رئيس /حكومة اسرائيل/ لم يذكر في خطابه ابدا قراري مجلس الامن رقم «٢٤٢» و«٣٣٨». هذا يعني انهم ليسوا في الاساس الذي عقد بناء عليه هذا المؤتمر كما تشكل رفضا حتى للدعوة التي وجهها راعيا المؤتمر الولايات المتحدة والاتحاد السوفياتي عندما قالا في هذه الدعوة ان المؤتمر يعقد على اساس القرارين «٢٤٢» و «٣٣٨». كما انه بالطبع وتحصيل حاصل انه لم يتحدث عن الارض مقابل السلام ومن يدقق في كلماته سوف يستنتج فورا انه قال اذا جاء الجانب العربي الى المؤتمر او الى المباحثات ليتكلم عن الارض فسنصل الى طريق مسدود.

بالطبع لا أريد ان أدخل في المسار التاريخي الذي استخدمه رئيس الحكومة الاسرائيلية في الامس لانه كان مسارا مزيفا ملفقا لا يستند الى الوقائع ولا يعود الى المؤرخين المحايدين في العالم وبشكل خاص المؤرخين الاوروبيين والامريكيين الذين تعاطفوا كما هو معروف مع «اسرائيل» هو يسجل تاريخا خاصا به بعقليته على سبيل المثال.

على سبيل المثال هو يقول بان اللاجئين الفلسطينيين غادروا فلسطين لان الحكومات العربية طلبت منهم ذلك المهم هذا غير صحيح ولن يكون هناك وثيقة واحدة بين يدي الوفد الاسرائيلي تؤكد ذلك.

وثانيا/ لو افترضنا جدلا ان هؤلاء الفلسطينيين قد غادروا باوامر من حكوماتهم في ذلك الوقت فلم لا يسمح لهم رئيس الوفد الاسرائيلي الان الذي يتحدث عن السلام ويطلب في ذلك دون اي مضمون ان يعودوا الى اراضيهم، الحكومات العربية الان توافق على ذلك بل تطالب بذلك ايضا .. اشار رئيس الوفد الاسرائيلي امس صراحة الى ان فلسطين هي الوطن الحقيقي الوحيد لجميع يهود العالم واعتبر ان اليهودي الذي يعيش في أي بلد آخر في العالم مهما كان هذا البلد مضيافا مثلا على سبيل المثال الولايات المتحدة فعلا هي مضيافة بالنسبة لكل اليهود وعاملتهم كما عاملهم العرب في تاريخهم هو منفى «ياسبورا» اي ان اليهودي في الولايات المتحدة ليس مواطنا امريكيا لن يكون ولاؤه كما يدعي رئيس حكومة اسرائيل للولايات المتحدة وانما لاسرائيل لانه هناك مجرد مقيم عابر هدفه الذهاب الى اسرائيل بالرغم من كل ما قدمته له الولايات من مساندة ودعم داخل الولايات المتحدة وفي الساحة الدولية. أيضا هم يريدون المواطن اليهودي السوفياتي ان لا يقيم في الاتحاد السوفياتي. وانا على ثقة ان هناك الكثير من اليهود الشرفاء في الاتحاد السوفياتي في الولايات المتحدة وفي اوروبا الذين يتمسكون بولائهم لهذه الاوطان التي عاشوا فيها وترعرعوا فيها وبالتالي يستنتج الانسان ان مجرد التركيز على هذه النقطة هي رغبة حقيقية من قبل رئيس حكومة اسرائيل ان يبقي هذا التوتر ليس في منطقتنا وانما في العالم اجمع ان يبقي المسالة اليهودية حية في الاذهان هو لا يريد ان يعامل اليهود بالمساواة وهو يريد دوما ان يرى ان اليهود مضطهدون وان اليهود معذبون خلافا للواقع العالمي الان بالعكس

هناك محاولات حتى عندما يتحدث وعلى سبيل المثال على اليهود السوريين. اليهود السوريون ينطبق عليهم القانون السوري، كاي مواطن سوري مسلما كان ام مسيحيا لقوانين لكن اسرائيل تريد ان نعطي ميزات المواطن السوري لانه يهودي.

تخيلوا ذلك هم يعرفون حقيقة الامر والعالم كله يعرف ومن زار سوريا يعرف والمؤرخون يعرفون ان اليهودي السوري يعيش تماما بكامل المساواة والحرية التي يعيش فيها المواطن السوري. انا ساستشهد باختصار شديد بفقرة من تقرير لوفد برلماني اوروبي زار دمشق منذ تقريبا شهرين ساقرا النص ..

هذا الوفد البرلماني قدم للبرلمان الاوروبي في احد اجتماعاته الحديث عن اليهود السوريين ما يلي ... «تمتلك سوريا حرية دينية مذهلة بالنسبة لمن يعرف قليلا البلدان العربية المسلمة، لقد كان اطلاعنا على هذا الوضع مثار دهشة كبيرة فالحرية الدينية تامة في سوريا لان الدولة تعتبر نفسها علمانية فاليهودية والكاثوليكية والديانة الارثوذكسية والاسلامية بطوائفها المتعددة تعبر عن نفسها في سوريا وتمارس شعائرها الدينية بحرية كاملة».

وبالطبع انهم يوزعون منشورات من قبل السفارات الاسرائيلية في اوروبا على الكثير من دول العالم ليتحدثوا عن اضطهاد اليهود ثم يدفعون لمجموعة من الناس ليخرجوا للتظاهر امام السفارات السورية حوالي عشرين او خمسين شخصا يحملون لافتات كاذبة بان السوريين اليهود مضطهدون في سوريا او رهائن في سوريا، كلام سخيف وتافه.

السيد الرئيس، ايضا اود الوصول الى نقطة هامة طالما ان موضوع المؤتمر هو السلام، رئيس الوفد الاسرائيلي بكلمته امس اعترف بانه لن يعيد اي جزء من الارض كما اشرت وخاصة عندما اشار الى المساحة التي تتعلق بفلسطين اشار الى مساحة تتجاوز مساحة فلسطين التي كانت تحت الانتداب وهذا يعني انه يؤكد على احتلال الضفة الغربية وغزة والقدس والجولان. لمن يدقق سيكتشف هذه الحقيقة.

العرب هم الشعب الوحيد الذي عاش في فلسطين عبر الاف السنين حتى عندما جاء اليهود من الجنوب قادمين عبر سيناء كان الفلسطينيون هناك موجودين في فلسطين ولا اريد ان ادخل في هذه الحقبة واستمروا حتى الان.

ثم اتساءل فقط تساؤلا واحدا اذا كان رئيس حكومة اسرائيل يقول انه من حق اليهودي ان يعود الى فلسطين بعد غياب اكثر من الفي عام فكيف لا يحق للفلسطيني الذي غادرها منذ اربعين سنة ايهما اكثر واقعية عودة الفلسطيني الذي لا يزال يعرف بيته وبعضهم يملك مفتاح هذا البيت ام الحديث عن عودة اليهود الذين كانوا قبل اكثر من الفي عام، هذه المغالطة مساحتها هي في الفارق بين الاربعين عاما والاربعة آلاف عام التي تحدث عنها رئيس حكومة اسرائيل في الامس. وتحدث عن حرية العبادة نحن نعرف جميعا وفي الاعلام وفي وسائل الاعلام العربية كيف انهم يشجعون المتطرفين الاسرائيليين لتدمير الاماكن المقدسة، حرق المسجد الاقصى ومحاولة نسف المسجد الاقصى ويدعون ان هناك محاكمات صورية لهؤلاء الناس.

سيطرة اسرائيل على القدس ليست ضمانا لاي من الاديان الثلاثة وفي ان تبقى هذه المدينة مقدسة وآثارها الروحية خالدة ومدينة للسلام طالما انها تحت سيطرة الاسرائيليين واقدام عسكرهم.

السيد الرئيس، كنت اود أن أركز على السلام الذي جئنا من اجله ولكن قبل ذلك ساريكم صورة قديمة لشامير/ عندما كان عمره «٣٢» عاما.

تقول المعلومات وهي موزعة في اوروبا في ذلك الوقت، عمره اثنان وثلاثون عاما طوله مئة وخمسة وستون سنتميترا ثم بقية المواصفات التي تعرفونها جميعا وهذه الصورة وزعت لانه مطلوب للعدالة هو نفسه اعترف بانه كان ارهابيا هو نفسه اعترف انه مارس الارهاب وساهم في اغتيال وسيط الامم المتحدة الكونت ـ برنادوت ـ في عام ١٩٤٨ كما اذكر هو يقتل وسطاء السلام ويتحدث عن سوريا ولبنان والارهاب وانا ساعطيكم ايضا مثالا آخر على هذا الموضوع اسرائيل خطفت عام ١٩٥٤ طائرة مدينة سورية واسقطت طائرة مدنية ليبية.

المشكلة انه ليس لدي الوقت الكافي للحديث عن الممارسات الاسرائيلية الارهابية التي تحتاج الى مجلد وليس فقط الى ربع ساعة ولكن اود ان اشير بسرعة الى ان اسرائيل خطفت طائرة مدنية سورية في عام ١٩٥٤ كانت تنقل ركابا مدنيين بين القاهرة ودمشق واسرائيل اسقطت طائرة مدنية ليبية في عام ١٩٧٣، كما اذكر وقتلت اكثر من مئة راكب مدني كانوا فيها. اسرائيل ايضا خطفت طائرة سورية منذ ست او سبع سنوات وكان على تلك الطائرة وفد سياسي سوري ولولا ان سارعت سوريا لتقديم شكوى لمجلس الامن واثارة القضية لما اطلقت سراح تلك الطائرة المدنية.

انا اجبت في الامس عن مفهومنا للارهاب ونعتقد انه لم يستطع ان يرد على اي كلمة فيها ولا اريد ان ازعجكم بمزيد من التفاصيل اذا كان البعض يريد العودة اليها.

هو يقول ان حرب عام ١٩٦٧ هي حرب دفاعية وفي وسائل الاعلام يقولون ان العرب هم الذين هاجموا اسرائيل في عام ١٩٦٧ هم يحتقرون المؤرخين كثيرا وأود ان اقول بكلمة اخيرة انه بغض النظر عن من هو الذي احتل ومن هو الذي بدأ الحرب في عام ١٩٦٧ انما نص القرار واضح سيدي الرئيس بانه يمنع اكتساب ارض الاخرين بواسطة الحرب اذا هذه الاراضي يجب ان تعود.

وفي النهاية وبكلمة بسيطة سيدي الرئيس نحن جئنا من اجل السلام سوف نستمر للعمل من اجل السلام انطلاقا من ايماننا بهذا السلام ونعلن بالثقة والتصميم عزمنا على العمل من اجل سلام عادل وشامل يحرر الارض ويضمن الحقوق والامن للجميع وسوف تستغرب كثيرا اذا تهرب الجانب الاسرائيلي من متابعة المباحثات الثنائية او اختلقت اعذار من قبله لمنعها من الاستمرار في مدريد، انا أسف سيدي الرئيس، اطلت لكن كان لا بد من توضيح هذه الحقائق، المعذرة وشكرا لكم.

نص كلمة وزير الخارجية اللبناني

مدريد ـ رويتر ـ فيما يلي نص الكلمة التي القاها وزير الخارجية اللبناني فارس بويز في الجلسة الصباحية لمؤتمر السلام في مدريد امس.

«السيد الرئيس

«تنتهي اليوم المرحلة الافتتاحية من مؤتمر مدريد، الذي اتيناه بفكر منفتح ورغبته في الاسهام باحلال السلام المبني على العدالة والشرعية الدولية وقرارات الامم المتحدة.

«وكم شعرنا بالارتياح لدى سماعنا الكلمات التي تفضل بها راعيا المؤتمر الرئيسان بوش وغورباتشوف لما تضمنته من تكريس للمبادىء الاساسية التي يقوم عليها المؤتمر، الا وهي احترام القانون الدولي، وعدم جواز الاستيلاء على اراضي الغير بالقوة، وضمان حقوق الشعوب بالامن وبتقرير المصير.

«كما ان وفد لبنان استمع باهتمام كلي الى كلمات سائر الاطراف المدعوة للتفاوض بغية التوصل الى السلام المنشود، ويرى ابداء الملاحظات التالية:

«اولا .. ان عقد المؤتمر خطوة اولى كان لا بد منها في الطريق نحو تحقيق اهدافه، وهي اقامة سلام عادل ودائم وشامل في منطقتنا يرتكز على الشرعية الدولية وقرارات الامم المتحدة.

«ثانيا .. نعتبر ما جاء في كلمتي الرئيس بوش وغورباتشوف، لا سيما ما يتعلق باقامة السلام على اساس العدل والانصاف اساسا صالحا لقيام السلام والاستقرار في منطقتنا.

«ثالثا .. ان الكلمة التي القيت باسم المجموعة الاوروبية تعتبر اسهاما مشكورا ومتوازنا في الجهود الصادقة الرامية الى تحقيق غايات المؤتمر. وقد لاحظنا بارتياح تخصيص لبنان بفقرة تدعم مطالبته بتنفيذ القرار ٤٢٥.

«رابعا .. وبالاستماع الى المداخلات التي ألقيت، برز فارق واضح بين مواقف عربية سعت جاهدة لتجاوز الاحقاد ورواسب الماضي ولفتح صفحة جديدة من العلاقات الاقليمية المبنية على الحكمة والعقلانية وموقف اسرائيلي بقي متمسكا بأفكاره ومقولاته التقليدية التي ثبت بوضوح تعارضها مع مسيرة السلام في المنطقة.

«ان كلمة الوفد الاسرائيلي لم تكن فقط خالية من اعلان قبول المبادىء التي يقوم عليها المؤتمر باجماع منظميه والمشاركين الآخرين فيه، اي قرارات الامم المتحدة، ومبدأ الارض مقابل السلام، بل مضت في المغالطة وفي تبخيس الشرعية الدولية وميثاق الامم المتحدة وقراراتها.

«كنا نأمل ان يشاركنا الود الاسرائيلي قناعاتنا بان نجاح المؤتمر مرهون بتوفير ارادة السلام لدى اطرافه جميعا بضرورة التعبير الصريح عنها، وكذلك باتخاذ تدابير محددة على الارض من شانها ارساء اواصر الثقة.

«وما زلنا ننتظر من الطرف الاسرائيلي، ان يعلن بوضوح عن وجود هذه الارادة لديه، وذلك باعلان التزامه تطبيق القرارين ٢٤٢ و٣٣٨ وميثاق الامم المتحدة، خصوصا لجهة حق الشعوب بتقرير مصيرها، بحيث يكون هذا الحق فعلا بمتناول الجميع، ولا سيما في الوقت الحاضر بمتناول الشعب الفلسطيني.

«والملفت للنظر في تصريح رئيس وزراء اسرائيل محاولته الغاء قرارات الامم المتحدة والشك في مشروعيتها .. مع ان وجود اسرائيل ما كان ليكون لولا قرار مجلس الامن باعطاء اليهود جزءا من فلسطين.

«ثم اذا كان هذا هو موقف اسرائيل من قرارات الامم المتحدة، فما معنى انعقاد هذا المؤتمر، الذي ينعقد على اساس قراري مجلس الامن ٢٤٢ و٣٣٨.

خامسا .. وانتقل الآن الى موضوع وطني لبنان .. يطالب لبنان ويكرر اليوم امامكم اصراره على ضرورة انسحاب اسرائيل الفوري والكامل وغير المشروط من جميع الاراضي اللبنانية تنفيذا لقرار مجلس الامن الدولي رقم ٤٢٥ الصادر في ١٩/٣/١٩٧٨، الا انه الملفت للنظر ان يتحدث رئيس وفد اسرائيل عن السلام، ولا يقوم بأية خطوة تثبت ذلك، بل على العكس من ذلك تقوم اسرائيل بالاعتداء على لبنان، ترفض تنفيذ القرار ٤٢٥. وهل ان التصعيد الاسرائيلي في جنوب لبنان والذي رافق انعقاد هذا المؤتمر هو الجواب الافضل على المبادىء والاسس التي ينعقد تحت شعارها هذا المؤتمر.

«ان لبنان الراغب في السلام، والذي انجز خطوات جبارة في نهوضه رغم المصاعب والتحديات يعلن امامكم تعهده بان يجعل الامن مستتبا على كامل ارضه، وخاصة في الجنوب حالما تنفذ اسرائيل القرار ٤٢٥، وتسحب قواتها الى ما وراء حدوده الدولية وفقا لاحكام القانون الدولي ولا بد لوفد لبنان ان يؤكد مجدداً ان تنفيذ القرار ٤٢٥ ينبغي ان يتم اليوم قبل غد خصوصا ان ذلك من شانه ان يشكل حافزا لانجاح مؤتمر السلام ومدخلا صالحا لتسوية مشاكل المنطقة.

«ونود سادسا ان نؤكد سلامة التفكير بالمستقبل ومحاولة التوصل الى تصور لتنمية المنطقة بحيث تتوافر اسس البناء والعدالة الآجتماعية والرفاه الاقتصادي ولكننا نؤكد في الوقت نفسه شعورنا بان التفاوض حول مسائل الحاضر هو اكثر اهمية وجدوى من التفاوض حول مسائل المستقبل. فلنهتم اولا بحاضرنا وننجز الاتفاق حوله لنتفرغ بعد ذلك الى معالجة المستقبل وتنظيم شؤونه. فكيف يمكن النظر في توزيع المغانم قبل ان نزيل عن كواهلنا عبء المغارم بحيث يتم الاعلان توخيا لتعزيز فرصة السلام عن وضع القدس ووقف الاستيطان واحترام مبدأ الارض مقابل السلام.

ومن هنا، نقول لفتح باب المفاوضات المتعددة الاطراف ينبغي احراز انجاز ملحوظ في المفاوضات الثنائية.

«اخيرا .. اننا نسجل في كلمة الرد التي القاها رئيس الوفد الاسرائيلي حرص اسرائيل على استقلال لبنان وعدم وجود مطامع لديها في ما يتعلق بالارض اللبنانية، الا اننا نسأل ونتساءل عندئذ عن مبرر احتلال اسرائيل لارض الجنوب والتنكيل الدائم والمستمر واليومي وتحريضها لاعمال العنف هناك واستفزازها لكرامة ابناء الجنوب. اما استقلال لبنان الذي يبدو كانه هاجس اسرائيل فهو يبدأ من الجنوب ولا يكتمل طالما ارض الجنوب ترزح تحت نير الاحتلال ومن ثغرة الجنوب استطاعت اسرائيل الدخول الى الساحة الداخلية اللبنانية، وادخال معها كافة تناقضات المنطقة والعالم. وهي تعلم كل العلم ان سوريا قد قامت في لبنان بدعم جهود الشرعية في اعادة بناء المؤسسات وترسيخ الوحدة الوطنية وتجريد الميليشيات من السلاح. وعلاقة لبنان بسوريا لا تقبل تدخل اسرائيل التي تحاول ربط احتلالها بالوجود السوري الذي نظمه اتفاق الطائف المؤيد من المجموعة الدولية، وعلى رأسها الولايات المتحدة اخيرا، ان محاولة اسرائيل ربط انسحابها باي عامل آخر يعني رفضا واضحا لتطبيق القرار ٤٢٥ الذي لا يقبل الشروط. وشكرا».

ميرفي: العرب والاسرائيليون ذهبوا الى مدريد بسبب الضغط الاميركي

واشنطن ـ من محمد دلبح ، مراسل «القدس» الخاص ـ تساءل نائب وزير الخارجية الاميركية السابق لشؤون الشرق الاوسط ريتشارد ميرفي عما اذا كانت الاطراف جميعها قد ابدت استعدادا كافيا لحضور مؤتمر مدريد، كما وعبر عن شكوكه بان الجانبين العربي والاسرائيلي لم ينجزا استراتيجيتهما التفاوضية مسبقا للمرحلة القادمة ويقول ان الاطراف ذهبت الى مدريد لان الولايات المتحدة استخدمت نفوذها لدى الاطراف كافة لاستدراجها هناك.

ويقول ميرفي في مقال نشرته صحيفة «نيويورك تايمز» أمس ان انتهاء الحرب الباردة بين المعسكرين ساهم في ازالة مخاوف كل من واشنطن وموسكو تجاه الاخرى ومساعيهما لانشاء احلاف استراتيجية في المنطقة، وهذا العامل بالذات فرض نفسه بقوة على الجانب العربي بشكل خاص، والدرجة الاولى بعد هزيمة العراق واخراجه من المعادلة العسكرية، لمراجعة الخيارات المتوفرة.

ويستطرد ميرفي انه بالرغم من تعثر المفاوضات في بدايات المؤتمر فان اية نتائج تفضي اليها المحادثات الثنائية فلن يكون هناك احتمال اللجوء للخيار العسكري للعرب ، لعدة سنوات مقبلة ، ويضيف ان دور الوساطة السوفياتية في مرحلة المفاوضات الثنائية سيكون محدودا بالرغم من احتفاظ الاتحاد السوفياتي بنفوذ راسخ مع السوريين والفلسطينيين بشكل خاص، لكن المساهمة السوفياتية في رفع المفاوضات قدما لا تتعدى كونها نابعة عن «حسن النية» الامر الذي يلقي باعباء انجاح المفاوضات على عاتق الولايات المتحدة.

ويختتم ميرفي بالقول ان السبب الاساسي لاستمرار الوساطة الاميركية هو ان الوساطة قطعت شوطا كبيرا للان او من الصعب على الولايات المتحدة التراجع، ويحذر من التفاؤل المفرط بان الولايات المتحدة باستطاعتها انجاز كل شيء نيابة عن الاطراف المختلفة ويستدرك انه لا يوجد اي طرف باستطاعته تشكيل البديل الفاعل للدور الاميركي ويقول ان الانسحاب الاميركي سيؤدي الى التدهور التدريجي للامن في المنطقة.

الشرع ابرز وثيقة امام مؤتمر السلام

تؤكد ان شامير كان مطلوبا للعدالة بتهمة الارهاب

مدريد ـ ا ف ب ـ رويتر ـ ابرز وزير الخارجية السوري فاروق الشرع صباح امس في مؤتمر مدريد وثيقة عمرها ٤٠ عاما تقريبا تحمل صورة لشامير وهو في الثانية والثلاثين من عمره وتؤكد انه كان «مطلوبا للعدالة» بتهمة العمل الارهابي.

واوضح الشرع في كلمته ان رئيس الوزراء الاسرائيلي الذي لم يذكره بالاسم مرة واحدة شارك في اغتيال الكونت برنادوت الوسيط الدولي في الشرق الاوسط عام ١٩٤٨ مؤكدا ان شامير يغتال صانعي السلام.

واعاد الشرع التاكيد على ان سوريا تريد سلاما عادلا يحرر الارض المحتلة ويوفر الامن والاطمئنان للجميع في الشرق الاوسط.

وفي تطور مثير في مؤتمر السلام الدولي المنعقد في مدريد اخرج الشرع من جيبه صورة قديمة لشامير في سن الثانية والثلاثين عندما اتهمته سلطات الاحتلال البريطانية في فلسطين بالارهاب طالبة القبض عليه.

وقال الشرع ان الصورة وزعت لان شامير كان ارهابيا «يقتل وسطاء السلام».

وقد انتاب الشرع شعور بالصدمة من وصف شامير في كلمته للحكومة السورية بانها واحدة من اشد النظم طغيانا وقمعا.

وقال الشرع انه كان يريد فعلا التركيز على السلام الذي جاء من اجله.

ومضى قائلا انه سيعرض امام الوفود المشاركة في المؤتمر «صورة قديمة للسيد شامير في سن الثانية والثلاثين».

وقال ان سبب توزيع الصورة هو ان شامير كان «مطلوبا للعدالة. هو نفسه اعترف بانه كان ارهابيا وبانه مارس الارهاب وانه ساعد في اغتيال الكونت برنادوت.. انه يقتل وسطاء السلام».

وقد تجاوزت كلمة الشرع التي خرج فيها عن النص الوقت المخصص لها وتحولت الى هجوم مطول على شامير شخصيا وعلى اسرائيل.

وكان شامير زعيما لعصابة شتيرن وهي منظمة يهودية سرية شنت هجمات وقامت بعمليات اغتيال في الاعوام السابقة لاعلان قيام اسرائيل في عام ١٩٤٨.

واشهر عملية اغتيال نفذتها شتيرن هي اغتيال الكونت فولك برنادوت مفاوض السلام التابع للامم المتحدة في القاهرة في ايلول عام ١٩٤٨ عندما كان يحاول الوساطة بين الاسرائيليين والعرب.

لقطات من مؤتمر السلام في مدريد

مدريد/وزير الخارجية الامريكي جيمس بيكر يشير بيده وهو يتحدث في مؤتمر صحفي هنا امس، بينما يستمع له نظيره السوفياتي بوريس بانكين.
صورة من «فرانس برس» خاصة بـ «القدس»

مدريد/الدكتور حيدر عبد الشافي يلقي كلمة الوفد الفلسطيني في الجلسة الختامية لمؤتمر السلام في مدريد امس.
صورة من «فرانس برس» خاصة بـ «القدس»

مدريد/صحفيون يخضعون للتفتيش الامني قبل دخولهم مركز الصحافة الخاص بمحادثات السلام حول الشرق الاوسط في العاصمة الاسبانية امس، حيث فرضت اجراءات امن مشددة خلال انعقاد مؤتمر السلام
صورة من «رويتر» خاصة بـ «القدس»

مدريد/وزير الخارجية السوفياتي بوريس بانكين يتحدث الى نظيره الامريكي جيمس بيكر خلال استراحة في الجلسة الاخيرة لمؤتمر مدريد امس
صورة من «فرانس برس» خاصة بـ «القدس»

آراء وتعليقات الصحف الأميركية حول مؤتمر مدريد

• علقت الصحف الاميركية في افتتاحياتها على مؤتمر احلال السلام في الشرق الاوسط، الذي عُقد في مدريد. وفي ما يلي مقتطفات من بعض هذه الافتتاحيات

«واشنطن بوست»:

اسرائيل تسعى الى تفريق العرب

مؤتمر احلال السلام في الشرق الاوسط ... يجمع معا لاول مرة اسرائيل وكل جيرانها العرب ودول عربية اخرى ... ان قدرة هذا المؤتمر على صنع التاريخ هي بالتاكيد جسيم، ولكن هناك توقعا بان يكون هذا المؤتمر دون جدوى.

ان التفسير الواضح هو الاختلاف في المواقف بين الاطراف ... فالرئيس السوري حافظ الاسد يقول بوضوح، انه ليس مستعد لاية مصالحات رمزية. فهو يريد استرجاع اراضيه، ومقابل ذلك «يقبل» اسرائيل على مضض، كما يطلب ثمنا مقابل مجرد المصافحة بالايدي.

ان استراتيجية سورية هي ابقاء العرب الآخرين الى جانبها، واستراتيجية اسرائيل هي تفريقهم

«١» بدفع المعتدلين الفلسطينيين اليائسين نحو استقلال ذاتي هزيل.

«٢» جلب الدول العربية ما عدا سورية الى محادثات اقليمية.

الا ان هذا الجهد الاسرائيلي الهادف تجنب تقديم تنازلات من ناحية الاراضي لا يعتمد على السياسة العربية وحسب، بل والاميركية ايضا.

وما تخشاه اسرائيل هو ان تقوم الولايات المتحدة بتغير موقفها من موقف رعاية ودفاع «عن اسرائيل» الى موقف منصف يستند الى مبادلة الارض بالسلام ... وهو تغير ظهر فعلا في بعض الاساليب التي استعملتها واشنطن لتنظيم مؤتمر مدريد، وفي التصريحات التي ادلى بها وزير الخارجية جيمس بيكر في عطلة نهاية الاسبوع.

وبالنسبة لواشنطن، فان المشكلة هي ان لفتات الولاء التي تسعى وراءها اسرائيل لتقوي بها موقفها التفاوضي يمكن ان تتحرك لتبرير موقف متصلب معارض للتفاوض، ولكن التزام موقف يتسم بكثير من البرود حيال القدس معناه دعوة العرب الى المماطلة على امل ان تضغط واشنطن للحصول على تنازلات بدون مقابل من حليفتها.

وتامل الحكومة الاميركية، بان تلطف هذه المعضلة الرئيسية لدبلوماسيتها بتجنب المواجهات الحاسمة ودفع الاطراف باستمرار نحو الحلول الوسط.

وتعرض واشنطن على الفلسطينيين خيارا هزيلا، لكنه بديل واحد للاذلال الكامل. وعلى سورية طريقا واحدا لاعادة مرتفعات الجولان، وامام اسرائيل مهرب واحد من ما هو. واذا وضعنا مصر جانبا، وحدتها المخيفة والخطر الدائم الذي يواجهها. هذه هي سياسة بوش التي يمكن، ولكن ليس من الاكيد، بل على الاقل من الممكن، ان تحقق خيرا كثيرا.

«نيويورك تايمز»:

سببان قويان للتفاؤل

رغم التكذيبات من كل الاطراف، هناك على الاقل سببان قويان للتفاؤل. لقد وافقت سورية على التفاوض مع اسرائيل بشان حدود رسمية، وهو عمل ينم عن الاعتراف الضمني. ووافقت اسرائيل على التفاوض على ممثلين فلسطينيين حول الحقوق السياسية للفلسطينيين ...

ان اسرائيل فقط هي التي يمكنها ان تقايض الارض بالسلام. وسورية فقط، وهي القوة العسكرية الرئيسية التي ما زالت تواجه اسرائيل، يكمنها ان تعرض سلاما يستحق المقايضة. وذلك السلام يمكن ان يعتبر موثوقا فقط اذا تضمن بنودا مقبولة للفلسطينيين.

ان سلاما دائما لاسرائيل يجب ان يكون مقبولا من كل جيرانها ويجب ان يوفر لها الامن المعقول، والمشاركة الاقتصادية الكاملة. واذ تصبح البلدان العربية تعتبر نفسها دولا عصرية وليس مجرد مخافر امامية لشعب عربي واحد، فان العلاقات الطبيعية بين كل دولة منها وبين اسرائيل تصبح امكانية واقعية.

الا ان زعماء مثل الرئيس السوري حافظ الاسد يقوضون لفتتاتهم التي تم الترحيب بها عندما يصرون على الدعوة الى التعنت العربي في الداخل ...

فلو ان سورية الآن ... تحدثت بشكل مستمر لغة التعايش والحلول الوسط، فسيمكن الضغط اكثر على اسرائيل للتخلي عن المعادلة العقيمة للامن مع الارض.

ان الارض الوحيدة التي تشكل قضية فورية الآن هي مرتفعات الجولان التي حتى ائتلاف ليكود ليس لديه ادعاءات ايديولوجية تجاهها.

وبالنسبة للضفة الغربية وقطاع غزة، فان شروط هذا المؤتمر تدعو فقط الى التفاوض حول استقلال ذاتي انتقالي. وهذا يسمح بفترة اختبار للتعايش تدوم سنوات ...

«بلتيمور صن»:

لغة متشابهة

... تحدث اعضاء الوفد الفلسطيني ووزراء الحكومة الاسرائيلية بلغة متشابهة. وهو امر يدعو الى التشجيع، عن امكانية التفاوض على حكم ذاتي للفلسطينيين في الضفة الغربية وقطاع غزة، مع الابقاء على السيطرة الامنية لاسرائيل على هذه المناطق قبل معالجة قضية الوضع النهائي لهذه الاراضي.

وفي محادثات موازية، ينبغي على اسرائيل وسورية معالجة مبادلة الارض بالسلام في مرتفعات الجولان. وقد اظهرت الحكومتان تصلبا حيال هذه القضية.

وبوسع الاطراف الخارجية، ان تقترح مختلف انواع اجراءات بناءالثقة. وتعليق النشاط الاستيطاني الاسرائيلي ينبغي ان يقابله تعليق للمقاطعة الاقتصادية التي تفرضها جامعة الدول العربية على اسرائيل، ولكن التعليق لن يكون امرا لا يمكن الرجوع عنه، بل يجب ان يكون اختبار للنوايا الحسنة للطرف الآخر.

وفي هضبة الجولان، يمكن تخيّل وضع كل انواع المعدات والاجهزة التي تحول دون اعادة استيلاء سورية على هذه المرتفعات، وتعريض امن المواطنين الاسرائيليين للخطر مرة اخرى.

وينبغي على الرئيسين بوش وغورباتشوف، ان يحتفظا، للمفاوضات اللاحقة، وهي المفاوضات الاكثر اهمية لاحراز تقدم في هذه العملية، بالدور المساعد الذي تحدثنا عنه امس الاول. انما يعود للمتخاصمين انفسهم ان يبذلوا الجهد الرئيسي.

لكن الآمال، رغم عدم اكتمالها، ورغم طبيعتها المؤقتة، قد ارتفعت عاليا امس. ولا يريد اي من الوفود المشاركة في مؤتمر مدريد ان يكون مسؤولا عن اندثار هذه الآمال.

«يو.اس.اي. توداي»:

بترول الشرق الاوسط

... تدعو العاصفة المستمرة للعنف الذي يجلب العنف التساؤل عن سبب عمل وزير الخارجية الاميركي جيمس بيكر بلا ملل ولا كلل لعقد محادثات السلام. ماذا يمكن للولايات المتحدة ان تجنيه من هذه المحادثات سوى الاذية من الطرفين؟ ان الجواب بسيط: فرصة للسلام والاستقرار في منطقة قابلة للانفجار.

ان صداقة الولايات المتحدة لاسرائيل، وحاجة الغرب الى بترول الشرق الاوسط، هما سببان كافيان لركوب هذه المخاطر ...

ليس بوسع الولايات المتحدة فرض نهاية لهذا النزاع، وان بمقدور المفاوضات فقط ان تحد من التوتر وتؤمن حدود اسرائيل، وتوفر وطنا للفلسطينيين وتخفض حدة تصاعد سباق التسلح.

غير ان بوسع الولايات المتحدة، باستخدام هيبتها ونفوذها، ان تواصل دفع اسرائيل والعرب على طريق السلام، كما فعلت بضغطها عليهم لاتخاذ الخطوة الاولى في هذا الطريق المتمثلة في اجتماعهم في مدريد ...

ان العالم يراقب ليرى من الذي سيمنح السلام فرصة حقيقية.

«لون انجلوس تايمز»:

اذا ما افلح العرب والاسرائيليون بتجاوز المرحلة الافتتاحية للمؤتمر بخطاباتها المفعمة بالاتهامات والتجريم دون ان ينسحب طرف من الاطراف او آخر من هذا المؤتمر بغضب وحدة، واذا ما وصلت الاطراف الى المرحلة الثانية كما هو مخطط، وهي المرحلة التي تدعوهم الى الجلوس معا في سلسلة من المحادثات الثنائية المباشرة، فستكون هناك فرصة لاحراز تقدم في الاشهر المقبلة ... غير ان بلوغ تلك النقطة سوف لا يتطلب عملا ينطوي على ارادة سياسية فحسب، بل يتطلب فعل ايمان.

ولم يسبق في التاريخ المعاصر، ان جلست اطراف مختلفة مشاركة في صراعات دولية معا بشكل متساو في جو مفعم بهذا القدر من الريبة والكراهية.

ان اسرائيل لا تثق في العرب، وان حكومتها آخذة بشكل متزايد في فقدان ثقتها في الولايات المتحدة التي تخشى انها قررت اتخاذ موقف متوازن، وهو الامر الذي لم يعلّق عمليا العلاقة الاميركية الاسرائيلية الخاصة القديمة فحسب، بل ان ذلك سيكون ضارا بمصالح اسرائيل الاساسية.

وفي المقابل، فان العرب لا يثقون في اسرائيل، وكذلك - وهو امر لا يقل اهمية بالنسبة الى مصير المؤتمر - فان كل طرف من اطراف النزاع يرتاب في ان الطرف الاخر، في مرحلة ما، سوف يعمد الى طعن آماله واهدافه من الخلف.

ليس لدى واشنطن خطة عظيمة اعدتها من لدنها ويمكنها طرحها لحل الخلافات بين الاطراف حين تنشب تلك الخلافات اثناء المفاوضات الثنائية اذا عُقدت.

وليس لديها العزم او الوسائل التي تمكنها من فرض تسوية على الاطراف المتنازعة. فالولايات المتحدة ستكون هناك كوسيط اذا ما طلبت منها الاطراف المتنازعة ان تقوم بهذا الدور ...

غير انه ينبغي وجود شيئين قبل ان تتمكن الولايات المتحدة من لعب دور الوسيط الفعّال. على الطرفين ان يسعيا للاستعانة بمساعيها الحميدة، كما ان على الطرفين ان تتوفر لديهما النية الصادقة في التوصل الى نتائج عملية.

وليست هذه مسلمات ابدا. اذ انه اذا اخذنا كلام العرب والاسرائيليين على عواهنه، فان مجرد التفكير في التنازل هو بالنسبة الى الطرفين امر محرم تماما ...

انا ما ستنتظر واشنطن رؤيته في الايام المقبلة هو مؤشرات على مرونة توحي بان دورها متابعة الاطراف في المراحل الاولى للمؤتمر.

«كريستشن ساينس مونيتور»:

ما لا يخطر على البال

... يحصل في مدريد ما لا يخطر على بال. ويجلس عرب ويهود معا لاجراء مباحثات حول السلام ...

وربما يبدو لاسرائيل -وهي قوة عسكرية لها اصدقاء اثرياء واعداء لحق بهم وهن شديد- ان التشبث بكل الاراضي هدف ملائم، وانه بجلاء، في متناول اليد، ولكنه يعد بمرارة وعدم استقرار اقليميين مضاعفين، وهما احتمال مروع بالنسبة الى دولة تعتمد «على غيرها» ومعتلة اقتصاديا.

ويجلس العرب واليهود حول طاولة السلام لانهم يستشعرون هذه هي الفرصة الاخيرة لانقاذ الموقف ...

ويتوقف ما اذا كانوا سيمضون الى المرحلة التالية من البحث الحقيقي عن وسائل لحل الخلافات عن تصميمهم السياسي على ايجاد حل وشجاعتهم في التحول عن الاحلام المستحيلة التي تبقي على الخصومة متاججة ...

"وستبذل الولايات المتحدة قصارى جهدها: اولا لمساعدة الوفود على الاتجاه بنجاح الى المرحلة الثانية والثنائية من المحادثات، ثم التوصل الى صيغ تقدم لكل طرف بعض الاحساس الحقيقي بالكسب.

ولكن يتوقف على زعماء المنطقة ما اذا كانت جهود جيمس بيكر ستسفر عن اكثر من مهاجمة اعداء لا وجود لهم، فهم يحملون دائما مفتاح صياغة اماني شعوبهم وقيادتها في اتجاهات تؤمن مستقبلها. لقد حان وقت اعادة صياغة الاحلام التي تفضي الى الصراع واليأس.

«بوسطن غلوب»:

شريك فعّال؟!!

... اذا ما كان هناك شيء جغرافي سياسي جديد يقر به اعضاء الوفود في مؤتمر مدريد باعتباره مقدمة منطقية محتملة للسلام في الشرق الاوسط، فهو تلاشي تاثير الاتحاد السوفياتي ...

وسيميل المفاوضون العرب والاسرائيليون المجتمعون في مدريد الى اعتبار غورباتشوف اقل من شريك فعّال في رعاية مؤتمر السلام، الذي يشتركون فيه منه كرمز ثرثار لحدث جعل عهدا جديدا في الشرق الاوسط امرا ممكنا ...

وفي حين كان غورباتشوف في مدريد واعدا ان «يستخدم جميع العلاجات التي في حوزتنا» لمداواة امراض الشرق الاوسط، اعلن بوريس بانكين في موسكو ان ميزانية وزارة الخارجية السوفياتية ستلغى عمليا.

ان تلاشي الامبراطورية التي يدعي غورباتشوف انه يمثلها لم يجعل السلام ممكنا في الشرق الاوسط، وحسب. انه حمل ايضا الفائز بالحرب الباردة آمالا كبرى ومسؤوليات هائلة.

مدريد - رئيس الوزراء الاسرائيلي اسحق شامير يتحدث الى وزير الخارجية الاميركي جيمس بيكر قبيل مغادرة قاعة المؤتمر
صورة من «رويتر» خاصة بـ «القدس»

القدس

الصحف الاردنية:

اسرائيل تتهرب من السلام

عمان - رويتر - وصفت صحف اردنية صادرة امس خطاب رئيس الوزراء الاسرائيلي اسحق شامير امام مؤتمر السلام المنعقد في مدريد بانه كان محاولة هروب مكشوفة من عملية السلام.

وقالت صحيفة الدستور «في الوقت الذي تجاهل فيه شامير حقيقة ان اسرائيل تحتل اراضي العرب وتشرد الملايين منهم فلسطينيين ولبنانيين وسوريين فقد قفز شامير من فوق كل هذه الحقائق المريرة ليطالب العرب كل العرب بالاعتراف بالدولة العبرية والقبول بوجودها والموافقة على استمرار احتلالها للارض العربية».

وقالت صحيفة الرأي جاء الخطاب السوري الذي القاه وزير الخارجية فاروق الشرع «ناسفا لجميع الدعاوى الاسرائيلية التاريخية والايديولوجية ومحذرا اسرائيل من الاستهانة بمسيرة السلام ومؤكدا العزم العربي على المشاركة الجادة في بناء السلام المستند الى الشرعية الدولية».

واضافت الصحيفة ان الشرع «حذر من المساومة على هذه الشرعية او التفاوض بشانها او الاستعاضة بالتطبيع كبديل عنها او القبول بالتطبيع قبل ان تلتزم اسرائيل بالشرعية الدولية وتقدم البرهان العملي على هذا الالتزام».

وقالت الراي «واذا قدر للدولتين اللتين ترعيان مؤتمر السلام ان تحملا اسرائيل على وقف المستوطنات فسوف يسهم ذلك بالتاكيد على جدية المفاوضات باعتبارها المنطلق لاعمال الشرعية الدولية وليست مجرد الساحة التي تحصل اسرائيل من خلالها على مكاسب تطبيعية».

وقالت صحيفة صوت الشعب «لقد اتضح للجميع ان شامير لم يات الى مؤتمر مدريد للتجاوب مع الدعوات ونداءات السلام بل جاء ليجهض هذه الفرصة التاريخية التي قد تكون الفرصة الاخيرة».

مريدور: لا مؤشرات اعتدال في خطابي الوفدين السوري والفلسطيني

● اجرت صحيفة «معاريف» مقابلة مع دان مريدور وزير العدل الاسرائيلي قال في سياقها: «سمعنا يوم امس ثلاثة خطابات: لرئيس الحكومة الاسرائيلية، لرئيس الوفد الفلسطيني ولوزير الخارجية السوري».

واضاف: «لقد نجح شامير في خطابه بعرض الموقف الاسرائيلي بصورة واضحة وتسليط الاضواء على العناصر الحقيقية للصراع، من الذي يدافع هنا عن حياته، ومن يحارب من اجل حياته ومن هي الدولة الصغيرة التي تواجه القوة العربية الكبيرة. ولقد نجح بعرض رغبته الحقيقية في السلام».

وقال: «لقد اختار رئيس الحكومة الصيغ والعبارات التي توفر اجواء الاستعداد للصلح والتفاوض وللاسف الشديد لم نعثر في خطابي الممثلين الفلسطيني والسوري مؤشرات اعتدال. لقد كانا خطابين متطرفين. لقد تحدث الاثنان عن حق العودة. وحتى ليس للدولة الفلسطينية التي طالبوا باقامتها بل للاماكن التي هاجروا منها في اسرائيل. وهذا تعبير عربي لابادة اسرائيل. لقد كان بامكانهم الامتناع عن عرض هذه الامور يوم امس».

واضاف مريدور: «ولم يتحدث الممثل السوري ولا حتى مرة واحدة عن سلام مع اسرائيل. لقد هاجم ماهية وجود الدولة اليهودية والهجرة. ولم يعترف باليهود كشعب بل كدين. لقد تعامل مع اهتمام اليهود بالقدس بنفس درجة اهتمام المسيحيين بالفاتيكان».

وقال: «اذا افتتحت، كما آمل بعد عدة ايام المفاوضات الثنائية وحددت اطر المداولات للمشاكل بين الاطراف سارى بذلك الانجاز الرئيسي للمؤتمر باستثناء قضية عقد المؤتمر».

واضاف: «سيتضح في المفاوضات الثنائية اذا كانت قد عرضت يوم امس المواقف الاولية او المواقف التي لا تراجع عنها واذا وصلنا للمباحثات الثنائية فلا ريب في ان هذا سيكون ايجابيا».

شارون يتهم العرب بالاعداد للحرب وينتقد مشاركة اسرائيل في مؤتمر السلام

باريس - ا ف ب - اتهم وزير الاسكان الاسرائيلي ارئيل شارون في مقابلة نشرتها امس مجلة «الفيغارو» الاسبوعية الفرنسية الدول العربية بانها تعد عملا عسكريا» في المستقبل ضد اسرائيل ودان مشاركة اسرائيل في مؤتمر السلام في مدريد.

واكد شارون في هذه المقابلة انه لا يصدق «قطعا» حسن نية القادة العرب. واضاف «لم نشعر باي تغيير في موقف الدول العربية ازاء اسرائيل».

وقال شارون «بالعكس يبدو ان هذه الدول تعد عملا عسكريا للمستقبل». واتهم سوريا بالاستمرار في الحصول على دبابات جديدة «وتطوير قدرة اطلاق صواريخها» وبامتلاك «ثالث ترسانة من الاسلحة الكيميائية في العالم بعد الاتحاد السوفياتي والولايات المتحدة».

واضاف شارون انه في هذه الشروط «من الخطأ بدء عملية مثل تلك التي تجرى في مدريد». وقارن شارون الضغوط التي مارستها الولايات المتحدة على اسرائيل لدفعها الى طاولة المفاوضات مثل تلك التي مارستها عشية الحرب العالمية الثانية القوى الغربية على تشيكوسلوفاكيا لجعلها «تعيد منطقة السوديت الى المانيا النازية».

وقال شارون «يجب علينا ان نلتزم الحذر حتى لا نرتكب اخطاء اخرى» واستبعد شارون بشكل قاطع اعادة ولو جزء من الاراضي التي تحتلها اسرائيل. وقال الوزير الاسرائيلي «يمكننا ان نقبل بجعل الجولان منطقة منزوعة السلاح ولكنه يجب ان يبقى تحت سيطرتنا». واكد مجددا ان اسرائيل «لن تقبل ابدا باقامة دولة فلسطينية ثانية في غرب نهر الاردن» بما ان الاسرائيليين يعتبرون ان الاردن هو «دولة فلسطينية» على حد قوله.

شيلو/الضفة الغربية - مستوطن اسرائيلي يقف على كرسي لدى قيامه بتثبيت العلم الاسرائيلي على احد البيوت الجاهزة الجديدة في مستوطنة شيلو امس الاول. وقد تم احضار ستة بيوت جاهزة احتجاجا على قتل مواطن من شيلو الاثنين الماضي.

صورة من «رويتر» خاصة بـ «القدس»

لبنان يتعهد بفرض الامن في الجنوب اذا سحبت اسرائيل قواتها

مدريد - أ.ف.ب - اعلن وزير الخارجية اللبناني فارس بويز امس في كلمته امام مؤتمر السلام تعهد لبنان بفرض الامن في الجنوب فور انسحاب اسرائيل من هذه المنطقة.

وقال بويز «ان لبنان الراغب في السلام يعلن امامكم تعهده بان يجعل الامن مستتبا على كامل ارضه وخاصة في الجنوب حالما تنفذ اسرائيل القرار ٤٢٥ وتسحب قواتها الى ما وراء حدوده الدولية وفقا لاحكام القانون الدولي».

كما رد الوزير اللبناني على رئيس الحكومة الاسرائيلية اسحق شامير الذي ربط انسحاب القوات الاسرائيلية بالوجود السوري في لبنان خلال خطابه صباح امس معتبرا ان «علاقة لبنان بسوريا لا تقبل تدخل اسرائيل التي تحاول ربط احتلالها بالوجود السوري الذي نظمه اتفاق الطائف المؤيد من المجموعة الدولية وعلى راسها الولايات المتحدة».

وردا على اتهام شامير لسوريا بانتهاك استقلال لبنان قال وزير الخارجية اللبناني «ان استقلال لبنان الذي يبدو وكانه هاجس اسرائيل يبدأ من الجنوب ولا يكتمل طالما ارض الجنوب ترزح تحت نير الاحتلال».

واتهم اسرائيل بانها «استطاعت من ثغرة الجنوب دخول الساحة الداخلية اللبنانية وادخلت معها كافة تناقضات المنطقة والعالم».

وحول سوريا قال بويز «ان سوريا قامت في لبنان بدعم جهود الشرعية في اعادة بناء المؤسسات وترسيخ الوحدة الوطنية وتجريد الميليشيات من السلاح».

وكرر بويز الموقف اللبناني من المحادثات المتعددة قائلا «لفتح باب المفاوضات المتعددة الاطراف ينبغي احراز انجاز ملحوظ في المفاوضات الثنائية».

ورأى اخيرا ان «تنفيذ القرار ٤٢٥» من شانه ان يشكل حافزا لانجاح مؤتمر السلام ومدخلا صالحا لتسوية مشاكل المنطقة».

وزيرا الخارجية والثقافة الفرنسيان يفتتحان مركزا ثقافيا دوليا في عدن

عدن/اليمن - أ.ف.ب - وصل وزير الخارجية والثقافة الفرنسيان رولان دوما وجاك لانغ امس الى عدن، لافتتاح مركز ثقافي دولي اقيم في المنزل الذي عاش فيه الشاعر الفرنسي آرثور رامبو في نهاية القرن الماضي.

وخصص اليوم الثاني من الزيارة الرسمية الى اليمن - وهي الاولى على هذا المستوى الى هذا البلد - لزيارة جنوب البلاد التي توحدت منذ آيار ١٩٩٠.

وتعيش عدن العاصمة السابقة لليمن الجنوبية التي عاشت اكثر من ٢٠ عاما في ظل النظام الماركسي الوحيد في المنطقة، جوا من الاستياء، وتعتبر ان شمال البلاد يستفيد اكثر من عملية التوحيد.

وبعد محادثاته في صنعاء «عاصمة اليمن»، زار دوما يرافقه لانغ وادي حضرموت الشهير بهندسته البنائية الفريدة.

وكان قد أعرب عن دعم فرنسا لعملية توحيد اليمنين وارساء الديمقراطية في البلاد.

بن أهارون وروبنشتاين وهداس يرأسون وفود اسرائيل للمفاوضات الثنائية

مدريد - ا ف ب - صرح احد اعضاء الوفد الاسرائيلي الى مؤتمر مدريد الليلة قبل الماضية ان ثلاثة من كبار الموظفين الاسرائيليين سيتراسون وفود اسرائيل الى الجلسة الافتتاحية لمفاوضات السلام الثنائية بين اسرائيل والعرب والفلسطينيين يوم غد الاحد في مدريد.

واوضح زلمان شوفال سفير اسرائيل لدى الولايات المتحدة لوكالة «فرانس برس» ان المحادثات الاولية التي ستعقد في ثلاثة اماكن مختلفة بالعاصمة الاسبانية ستخصص اساسا لمناقشة ترتيبات المفاوضات الثنائية.

وتابع ان يوسف بن اهارون المدير العام لرئاسة الحكومة هو الذي سيقود وفد اسرائيل للمفاوضات مع السوريين فيما سيقود الياكيم روبنشتاين السكرتير العام للحكومة وفدها للمفاوضات مع الوفد الاردني الفلسطيني ويوسف هداس المدير العام لوزارة الشؤون الخارجية الوفد المفاوض مع لبنان.

وقال شوفال ان هؤلاء المسؤولين عينوا لرئاسة وفود اسرائيل للمفاوضات خلال الاجتماع الاول الذي سيعقد الاحد المقبل وربما يتم استبدالهم لاحقا.

ويبقى الخلاف قائما بين اسرائيل والعرب حول المكان الذي ستتواصل فيه المفاوضات الثنائية بعد جلستها الافتتاحية التي لم تعرف مدتها. وتطالب اسرائيل بنقلها الى الشرق الاوسط فيما تلح البلدان العربية على مواصلتها في العاصمة الاسبانية.

٤٢ قتيلا في لبنان حصيلة العنف الشهر الماضي

بيروت - رويتر - سقط ٤٢ قتيلا في لبنان خلال الشهر الماضي في اعمال عنف بينهم عشرة اشخاص سقطوا في الجنوب اللبناني في صراع مع الجيش الاسرائيلي المحتل.

وقالت مصادر امنية ان بين قتلى شهر تشرين الاول الماضي ستة جنود اسرائيليين سقطوا في الجنوب اللبناني في انفجار عبوات وضعتها «المقاومة الاسلامية» التي تخوض معارك ضد الاحتلال الاسرائيلي. وقتل احد افراد ميليشيات جيش لبنان الجنوبي المتحالفة مع اسرائيل على ايدي مقاومين.

وفي المقابل سقط ثلاثة قتلى في الجنوب اثنان منهم في مواجهات مع القوات الاسرائيلية المحتلة او مع الميليشيات المتحالفة معها فيما سقط الثالث خلال غارة للطيران الحربي الاسرائيلي على مخيم الرشيدية للاجئين الفلسطينيين الواقع قرب مدينة صور الساحلية الجنوبية.

وبين قتلى الشهر المنصرم عشرة اشخاص سقطوا في مدينة بعلبك بشرق لبنان في اشتباكات بين حزب الله المؤيد لايران وعشيرة ال جعفر الشيعية.

وادى انفجار ١٦ عبوة ناسفة في مختلف المناطق اللبنانية خلال الشهر الماضي الى سقوط خمسة قتلى.

اما بقية القتلى وعددهم ١٧ قتيلا فقد سقطوا في حوادث عنف غير سياسية.

تفاقم الخلافات بين ليفي وشامير

وزير الخارجية الاسرائيلي يستدعي مساعديه من مدريد

مدريد - رويتر - أمر وزير الخارجية الاسرائيلي دافيد ليفي الذي اثاره منعه من رئاسة الوفد الاسرائيلي في محادثات السلام في الشرق الاوسط ارفع مساعدين له بالعودة من مدريد أمس في خلاف جديد مع رئيس الوزراء اسحق شامير.

وقال مسؤولون اسرائيليون ان ليفي امر المدير العام بالانابة لوزارة الخارجية يوسف هاداس ونائبه ايتان بنتسور بالعودة الى اسرائيل بعد ان خسر معركة مع شامير على اسلوب ادارة المحادثات الثنائية مع الوفود العربية.

وقالوا ان شامير المتشدد اصر على ان يراس اقرب مساعديه الوفدين الاسرائيليين في المفاوضات المباشرة مع سوريا والوفد الاردني الفلسطيني المشترك ولم يحصل ليفي الا على رئاسة الوفد الاسرائيلي في المحادثات مع لبنان.

وامر ليفي كلا من هاداس وبنتسور برفض العرض والعودة الى اسرائيل.

وسيراس الجانب الاسرائيلي في محادثات لبنان مستشار وزارة الدفاع سالي ميريدور شقيق وزير العدل دان ميريدور وهو حليف وثيق لشامير.

ويعكس هذا النزاع الخلافات السياسية بين شامير المتشدد وليفي الذي يتصف بالاسلوب العملي واعتزام شامير فيما يبدو واد طموح ليفي في خلافته في زعامة حزب ليكود.

زئيفي: سوريا تريد الجولان وكان على اسرائيل الانسحاب من المؤتمر

القدس - رويتر - قال وزير اسرائيلي متشدد امس انه كان على الوفد الاسرائيلي ان ينسحب من مؤتمر السلام في مدريد احتجاجا على كلمة وزير الخارجية السوري فاروق الشرع التي وصف فيها رئيس الوزراء الاسرائيلي اسحق شامير بانه ارهابي.

وقال رحبعام زئيفي الوزير بلا وزارة والذي يعارض محادثات السلام «اعتقد انه كان يتعين على الوفد الاسرائيلي ان ينسحب من المؤتمر ... الى ان ينتهي المندوب السوري من كلمته».

وقال زئيفي لراديو اسرائيل «ان لهجة الحديث متطرفة ولا تميل الى التسوية ان السوريين لم يذهبوا لمدريد لتحقيق السلام. لقد ذهبوا ليستعيدوا مرتفعات الجولان».

اهم النقاط في كلمة شامير بالجلسة الختامية لمؤتمر السلام

مدريد - رويتر - فيما يلي ترجمة غير رسمية لمقتطفات من كلمة رئيس الوزراء الاسرائيلي اسحق شامير في مؤتمر السلام امس وهو اليوم الثالث والاخير للمرحلة الاولى من المؤتمر.

● ارجو ان اعتذر اولا حيث انني مضطر لمغادرة هذه القاعة فورا بعد بياني مع بعض زملائي من اجل العودة الى اسرائيل قبل غروب الشمس قبل حلول يوم العطلة المقدس.

● على مدى يومين سمعنا الكثير من الانتقادات والاتهامات. يمكننا ان نرد على كل اتهام وكل سرد خاطىء للتاريخ والحقائق وقد كانت قليلة ويمكننا دحض اي جدال كما اننا يمكننا الاستشهاد بالاخلاقيات والعدالة والشرعية الدولية لصالحنا.

● ولكن هل هذا ما جئنا الى هنا من اجله.

● ومع ذلك فقد جئنا الى هنا بنية حسنة على امل ان يحدث تغير وتحول الى الافضل بما يقودنا الى فصل جديد ومبشر. ونحن لم نتخل عن هذا الامل.

● ان سوريا حتى هذا اليوم ملجأ لمجموعة من المنظمات الارهابية التي تنشر العنف والموت الى كل الاهداف البريئة بما فيها الطيران المدني والنساء والاطفال من دول كثيرة. ويمكنني الاستمرار في الاستشهاد بحقائق تظهر الى اي مدى تستحق سوريا شرف ان تكون واحدة من اكثر النظم القمعية والطاغية في العالم. ولكن هذا ليس ما جئنا لاجله.

● الى الشعب اللبناني جارنا في الشمال نبعث برسالة تعاطف وتفهم انه يعاني تحت نير الاحتلال والقمع السوري ومحروم من حتى القدرة على الاحتجاج بصوت عال. ونحن لا نكن اي ضغينة للبنانيين الشجعان الذين يتعرضون للمعاناة وننضم اليهم في الامل بان يستعيدوا قريبا استقلالهم وحريتهم. ونحن ليست لدينا اي اطماع في الاراضي اللبنانية. وفي اطار معاهدة سلام والانسحاب السوري بامكاننا ان نعيد الاستقرار والامن على الحدود بين بلدينا.

● وفي اوجه عدة هناك حالة من الحرب الواقعة بيننا وبين المملكة الاردنية. واننا نؤمن بانه من الممكن ابرام معاهدة سلام مع الاردن.

● لقد بذل الناطق العربي الفلسطيني مجهودا شجاعا عندما تحدث عن معاناة شعبه ولكن تشويه التاريخ وتحريف الحقائق لن يعودوا عليهم بالتعاطف الذي يصبون اليه.

● الم يكن الفلسطينيون هم الذين رفضوا كل اقتراح سلام منذ بداية القرن وردوا بالعنف.

● لقد طرحنا على الفلسطينيين اقتراحا عادلا يعرض عليهم فرصة لتحسين حياتهم بصورة كبيرة واني اناشدهم قبول اقتراحنا والانضمام الينا في المفاوضات.

● اننا ندعو بقلب مفتوح الزعماء العرب الى اتخاذ خطوة شجاعة والاستجابة ليدنا الممدودة للسلام. وقد وجهت دعوة اليهم امس ليحضروا الى اسرائيل لاجراء اول جولة من مفاوضات السلام وبدء تبادل صادق يؤدي الى اتفاق. ونأمل بان يقبلوا دعوتنا.

شامير: الخطابان الفلسطيني والسوري لا يتركان مجالا للتفاوض

القدس - ا ف ب - قال رئيس الوزراء الاسرائيلي اسحق شامير ان «الخطابين المتشددين اللذين القياهما في مدريد الممثلان الفلسطيني والسوري لا يتركان مجالا للتفاوض».

وقال شامير ردا على اسئلة الاذاعة الاسرائيلية ان خطاب وزير الخارجية السوري فاروق الشرع «متطرف جدا».

واضاف ان خطاب رئيس الوفد الفلسطيني حيدر عبد الشافي «متطرف جدا ولكنه مبني بطريقة تؤثر على الراي العام». وقال شامير «حسب هذين الخطابين ليس هناك مجال للتفاوض».

وقال رئيس الوزراء الاسرائيلي ان «اسرائيل ستحاول مع ذلك متابعة المفاوضات الثنائية. يجب ان نجد مكانا مناسبا لها ولدينا اقتراحات جيدة في هذا المجال». وكان اعضاء في الوفد الاسرائيلي ذكروا قبل ذلك بقليل في مدريد ان المفاوضات الثنائية يفترض ان تبدأ غدا في مدريد.

واخيرا صرح شامير انه «اثناء المفاوضات الثنائية يمكن التطرق لاي مشكلة شرط ان تحاول الاطراف ان تجد لها حلا».

دعوة للمعرض الاول من نوعه

في أي مكان أنت من عام ١٩٩٢؟
السفير
ينقل اسمك الى كل مكان
المعرض مستمر حتى ١٩٩١.١١.٥
يسر السفير للدعاية أن يلقاكم في معرضه الأول من نوعه، عارضا منجزاته لعام ١٩٩١ واستعدادا لاستقبال عام ١٩٩٢
اكبر تشكيلة من أحدث المواد الدعائية على كافة انواعها .....
لدى السفير.. استيراد مواد دعائية حسب الطلب
السفير.. اسمك الذي لا ينتهي
السفير للدعاية - مفرق ضاحية البريد - عمارة الحرباوي - الطابق الثاني تلفون ٨١٥٣٨٩

الفحام هو العنوان
المؤسسة العربية
MINOLTA
التي يمتد عملها من اقصى الشمال الى اقصى الجنوب
Canon
لدينا مهندسين اكفاء يعملون في نابلس والخليل والقدس ورام الله مع صيانة كافة الاجهزة المكتبية
لا داعي للحيرة، فما عليك الا الاتصال بنا حتى يقوم مندوبنا في جميع المدن بزيارتكم فورا.
لدينا ماكنات تصوير Canon. MINOLTA بأحجامها المختلفة وكذلك اجهزة مكتبية متنوعة
عرض خاص على ماكينات التصوير لدينا ولمدة محدودة وباسعار الاستيراد فقط
لدينا تشكيلة مختلفة من لوازم ومعدات التجهيزات المكتبية وباسعار منافسة جدا
نحن الوحيدون الذين لدينا حبر لجميع ماكينات التصوير الموجودة في الاسواق
ملاحظة: استعمال الحبر غير الاصلي لماكينات التصوير Canon. MINOLTA يضر بالماكينة
القدس - الصوانة - عمارة ابو زنط
مقابل الكلية الابراهيمية تلفون ٢٨٠٦٢٥

التصميم الفعال والمظهر الانيق .. يدوم عاما بعد عام
معرض الجولاني للمفروشات
اكبر معرض والرائد الاول في القدس والضفة الغربية
يدعوكم لمشاهدة احدث موديلات ١٩٩٢
غرف نوم • صالونات • غرف سفرة • بوفيهات
صناعة محلية ومستوردة حيث الاناقة والمتانة والجمال معًا
مهمة المعرض: تقديم الارشاد ومساعدتكم على اختيار الافضل
نرحب بزيارتكم للمشاهدة .. فأهلا وسهلا
القدس، شعفاط، طريق رام الله، هاتف ٨١٤٣٦١

الولايات المتحدة تحصد في مدريد ثمار حرب الخليج.. والحرب الباردة

بقلم: آر.آبل جي. آر
عن «هيرالد تريبيون»

مدريد - بعد عدة اشهر من الحدث، قطف الرئيس الاميركي والولايات المتحدة الاربعاء الماضي ثمار انتصارهما في حرب الخليج. لكن يبقى من المبكر جدا تحديد مدى النجاح الذي حققاه.

النقاد يرون ان الولايات المتحدة لم تحقق سوى القليل جدا في الحرب طالما ان الرئيس العراقي صدام حسين بقي في السلطة وايران بقيت معادية والكويت عادت كالسابق يحكمها نظام غير ديمقراطي.

صباح الاربعاء الماضي، اتضح ان شيئا كثيرا قد تغير، حتى وان بقيت اغلب الامور مغرقة في غموضها وحتى وان بقي الشك يعم النفوس كالضباب الذي يلف مدينة مدريد.

لم تكن طاقة ومهارات وزير الخارجية الاميركي جيمس بيكر الدبلوماسية هي وحدها التي خلقت هذا المشهد الحي المميز، حيث يلتقي الاعداء الابديون حول نفس الطاولة التي شاهدها الرئيس بوش بنفسه في القصر الملكي. فالجميع يعلم انه لا بد من نقلات طبيعية في النظام العالمي الجديد، الامر الذي يتطلب حل النزاعات العالمية.

غير ان اتخاذ خطوات عظيمة باتجاه السلام الدائم في الشرق الاوسط قد يتطلب ايضا تدخلا شخصيا من جانب الرئيس بوش على مدى عدة اشهر، وهذا ربما لا يكون ممكنا.

وفي الوقت الذي يبدو فيه مؤتمر السلام ذا بعد دراماتيكي وعلى قدر كبير من الزخم بالنسبة الى العرب والاسرائيليين وكذلك اليهود الاميركيين والعرب الاميركيين وخبراء السياسة الخارجية في كافة انحاء المعمورة، الا انه يبدو بعيدا بالنسبة الى المواطن العادي ومن غير المرجح ان يكون هذا الحدث ذا تاثير مباشر على حياته الخاصة.

ولعل النصر المؤزر الذي حققه بوش في جعل المحادثات امرا واقعا لا يعني بالمقابل ان بوش سيحقق مكتسبات مكافئة في الولايات المتحدة.

فالوضع يختلف الى حد كبير عن ذلك الذي استخدم لمواجهة صانعي السياسة الاميركية والناخبين وهم ينظرون الى الشرق الاوسط. حيث لم يعد ثمة تهديد باندلاع نزاع عربي - اسرائيلي يمكن ان يقود الى حرب نووية بين الولايات المتحدة والاتحاد السوفياتي وعليه، فان السياسيين الاميركيين ليسوا حمقى لكي يقولوا ان الاهمية الاستراتيجية لاسرائيل بالنسبة للغرب لم تعد كما كانت في السابق.

كما انه ليس هناك تهديد وشيك بحظر تصدير النفط الذي يعتبر عصب الاقتصاد العالمي. ولعل قضية الرهائن فقط هي وحدها التي ما يزال لها اثر عميق في نفوس الاميركيين.

وبالنسبة الى العديد من صانعي السياسة، فان الوضع الماساوي في الاتحاد السوفياتي الذي تحدث عنه الرئيس ميخائيل غورباتشوف الاربعاء الماضي وشكل اوروبا الشرقية والغربية اثر انهيار المعسكر الاشتراكي يحظيان بالاولوية الكبيرة.

ويرى عدد كبير من الناخبين الاميركيين، بالنظر الى استطلاعات نشرت مؤخرا، ان بوش يبدو اقل اهتماما بالمشكلات الاقتصادية الاميركية.

وللتاكيد على عزمه على مواجهة المشكلات الداخلية، عاد بوش الى الولايات المتحدة دون ان ينتظر نهاية الكلمات الاولى في اليوم الاول لمؤتمر مدريد.

ومع قرب بدء الحملة الانتخابية القادمة لاعادة انتخابه رئيسا للولايات المتحدة لفترة ثانية، يواجه بوش ادانة متنامية بانه يقضي وقتا طويلا على السياسة الخارجية في الوقت الذي تتفاقم فيه الاوضاع الاقتصادية على نحو لم يتوقعه. وعلاوة على ذلك فان الرئيس بوش يفكر جديا بتجميد رحلة له الى آسيا الشهر القادم.

ومن هذا المنظار، يبدو من المشكوك فيه ان يقوم بوش بوضع الشرق الاوسط على قائمة اولوياته على الاقل الى ان ينتهي من الانتخابات على غرار ما فعل جيمي كارتر الذي ركز على عملية السلام. بين مصر واسرائيل عامي ١٩٧٧ و ١٩٧٨.

ولهذا فانه من دون تدخل مساند على مستوى الرئاسة، فان انفراجا في المحادثات حول الشرق الاوسط ربما لا يعدو ان يكون مجرد وهم.

ان نهاية الحرب الباردة كان يرمز لها وجود غورباتشوف كشريك الى جانب بوش في رعاية مؤتمر السلام. فالنزاع بين العرب والاسرائيليين يدركه تماما الرئيس السوفياتي لانه نزاع يحمل في طياته آثار ما سمي بالحرب الباردة. وبدون وضع نهاية لهذا النزاع فان التوتر سوف يبقى امرا ملموسا وقائما.

غير ان الولايات المتحدة، فازت في حربين هي الحرب الباردة وحرب الخليج، ولذلك كان اول المتحدثين هو الرئيس بوش في مؤتمر مدريد وليس غورباتشوف الذي تحدث في خطابه عن امور عامة تجري في اطارها محادثات السلام.

الاتحاد السوفياتي لم يعد حاميا لسوريا او العراق. فالولايات المتحدة هي الدولة العظمى الوحيدة في المنطقة كما ان حرب الخليج غيرت ايضا التوازن العسكري الداخلي ليس فقط بازالة العراق عن معادلة التوازن وانما لان الاسلحة التكنولوجية الاميركية الموجودة في حوزة اسرائيل اثبتت انها هي الافضل لاي حرب مستقبلية في هذا الوقت على الاقل.

ان وجود سوريا والاردن والفلسطينيين في مؤتمر مدريد جعل الاسرائيليين يشعرون بانه من الضروري ان لا يتخلفوا والا فانهم سوف يعانون من تحول سلبي في علاقاتهم مع واشنطن.

لقد فعل بوش ما بوسعه لايجاد توازن في خطابه عن طريق تاييد المطالب العربية بتنازلات اقليمية من جانب اسرائيل وتعريف السلام في نفس الوقت ضمن الشروط التي يغتبط لها الاسرائيليون. لكن الولايات المتحدة يجب ان تلعب دورا اكثر حسما اذا اريد لهذا المؤتمر النجاح.

ويعتقد عدد كبير من المحللين السياسيين انه يمكن حث الحكومة اليمينية الاسرائيلية بضغط من الراي العام الاسرائيلي على تقديم تنازلات في حالة قيام الولايات المتحدة بعرض ضمانات من انواع مختلفة على اسرائيل.

وفي هذا السياق، تعهد الرئيس بوش الاربعاء الماضي مرة اخرى بان توسع واشنطن الضمانات الممنوحة لاسرائيل بحيث تتضمن تزويدها بالتكنولوجيا والدعم اذا كان ذلك ما يتطلبه السلام.

ولعل بيكر وآخرين مستعدون - في حالة قيام الاطراف المشاركة في المؤتمر بتوضيح مواقفهم خاصة اذا ما وصلوا الى طريق مسدود - لطرح افكار جديدة في المفاوضات.

وقال مسؤول اميركي رفيع المستوى: «نريد ان تقوم الاطراف المتنازعة بنفسها بعملية التفاوض. ونعتقد ان كل طرف لديه من الاسباب ما يجعله يخشى الظهور بمظهر الساذج او النذل امام العالم».

ان القضية اصبحت قضية ممارسة ارادة. والشيء الذي يمكن ان يساعد في تبديد وازالة اشباح الحقد وانعدام الثقة هو مجرد لفتة من جانب معين على غرار رحلة السادات الى اسرائيل عام ١٩٧٧.

لكن ليس ثمة اشارة او لفتة من هذا النوع في مدريد. وليس هناك ما يشير الى ان ايا من الوفود يملك افكارا طازجة للمساعدة في «تحطيم اغلال الماضي» كما اشار الى ذلك غورباتشوف في كلمته الى المؤتمر.

عشراوي ونيتانياهو يتحدثان الى وسائل الاعلام كنديين متكافئين

مدريد - رويتر - تتحدث الفلسطينية الدكتوره حنان عشراوي والاسرائيلي بنيامين نيتانياهو الى اجهزة الاعلام العالمية كنديين بليغين في اطار سياسات الشرق الاوسط.

وهما صانعا العبارات اللذان يبلغان العالم بما يفكر فيه الطرف الذي يمثله كل منهما.

وساحتهما قاعة واسعة يتجمع فيها ٥٠٠٠ صحفي يغطون مؤتمر سلام الشرق الاوسط في القصر الملكي القريب.

ومهمة المتحدثين او المتحدثات هي تغليف اللغة الدبلوماسية المشوشة باسلوب يمكن فهمه.

ونيتانياهو الذي تلقى تعليمه في الولايات المتحدة والبالغ من العمر ٤٢ عاما رجل ذو ماض عسكري وكاتب وسياسي محترف وهو يمثل سلاحا قويا في الاسلحة الدعائية الاسرائيلية المتطورة.

وهو رجل يتسم بالصرامة والتشدد والاندفاع.

وكان نيتانياهو لا يواجه منافسة بشكل فعلي في دبلوماسية الدعاية في الشرق الاوسط الى ان ظهر منافس من بين صفوف الفلسطينيين وهي استاذة للادب الانجليزي.

واصبحت حنان عشراوي وهي ام لابنتين وتبلغ من العمر ٤٥ عاما صوتا بارزا لما يقرب من مليوني فلسطيني في الاراضي المحتلة.

وهي انيقة وذات تعبيرات واضحة تسعى اليها يوميا الصحافة الدولية. وهي تضفي بثقة منظورا فلسطينيا على الاحداث بسلطة اكبر من ذي قبل.

ونيتانياهو نائب وزير الخارجية وسفير اسرائيل السابق في الامم المتحدة وهو منبر تعتبره اسرائيل ارضا معادية.

وهو عضو في البرلمان من حزب ليكود اليميني الذي يسيطر على الحكومة الائتلافية الاسرائيلية.

وقد اكتسب شهرة خلال حرب الخليج عندما ظهر على شاشات التلفزيون عبر الاقمار الصناعية وهو يوضح النقاط العريضة لتهديدات العراق لاسرائيل بصواريخ سكود.

وفي الوقت نفسه شاهد الملايين عشراوي وهي تمسك بقناع واق من الغازات في قبوها وهي تصف الطريقة التي يعيش بها الفلسطينيون في ظل حظر التجول الذي فرضه الجيش الاسرائيلي خلال الحرب.

وعشراوي التي ولدت لعائلة مسيحية استاذة في اللغة الانجليزية في جامعة بيرزيت في الضفة الغربية. وكانت عشراوي تدرس في الجامعة الاميركية في بيروت عندما احتلت اسرائيل الضفة الغربية خلال الحرب العربية الاسرائيلية في عام ١٩٦٧.

بريطانيا توافق على معالجة مواد نووية في مفاعل عراقي

لندن - رويتر - قالت بريطانيا انها وافقت على معالجة مواد نووية من مفاعل عراقي اصيب باضرار اثناء حرب الخليج.

وقال وزير الدولة للطاقة ديفيد هيثكوت اموري للبرلمان امس الاول ردا على اسئلة انه بناء على طلب من الوكالة الدولية للطاقة الذرية عرضت بريطانيا قيام المنشآت النووية في دونري بسكوتلندا بمعالجة اليورانيوم لجعله آمنا.

ورفض الوزير اتهامات بالسرية قائلا «لم تكن هناك نية لاحاطة الموضوع بالسرية ولم يكن هناك تستر».

ومضى قائلا ان المواد الموجودة في العراق والتي قد تصل الى هذا البلد هي يورانيوم عالي التخصيب واذا تمت معالجته بصورة سليمة في العراق لاصبح من الممكن ان يستخدم لاغراض سلمية.

المطلوب.. صبر وطول نفس لمرحلة المفاوضات الصعبة

بقلم:زئيف شيف
«هآرتس»

●يبدو بانه لم يوجد منذ مؤتمر فرساي، بعد الحرب العالمية الاولى مؤتمر سلام دولي بهذا التركيب وبهذه التعددية مع عدد كبير كهذا مثل مؤتمر مدريد الذي افتتح الاسبوع الماضي. ولا ريب في ان المؤرخين سيشيرون الى الفوارق بين المؤتمرين، لكنه من الواضح انه من حيث التركيب والمهام الكثيرة والامال التي تعلقها الاطراف والوسطاء يوجد تماثل كبير بين المؤتمرين. وهنا بالذات تكمن الخطورة. خطورة توجهات الحد الاقصى - وليس التوجهات والرغبات من اجل حل الصراع العربي - الاسرائيلي بكافة عناصره دفعة واحدة. وتفكيك كافة الالغام. وبالتاكيد يامل ان تكون نهاية مدريد افضل مما كانت عليه نهاية مؤتمر فرساي.

وايضا التجربة الاسرائيلية العربية ليست جيدة بكل ما له علاقة بمعالجة الصراع معالجة شاملة، بكافة اطرافه وكافة المشاركين فيه. لقد فشل مؤتمران بصورة تامة، مؤتمر لوزان في العام ١٩٤٩ والعام ١٩٥١. ومنذ ذلك الحين لم تجر اي تجربة لعقد مؤتمر شامل. اما ما حدث في جنيف بعد حرب تشرين عام ١٩٧٣ هذا المؤتمر الذي لم تحضره سوريا فلا يمكن وصفه بانه مؤتمر دولي. وفقط مرة واحدة حدث نجاح في مؤتمر دولي لحل الصراع الاسرائيلي - العربي. وذلك عندما نجح رالف بانش الذي حصل على جائزة نوبل للسلام جراء مجهودات الوساطة التي قام بها بعقد مؤتمر للاطراف في رودوس، حيث تم التوقيع على اتفاقيات الهدنة لكنهم تحدثوا حينذاك عن انهاء حالة العداء اما في مدريد فيتحدثون بل يقصدون اجراء مداولات حول اتفاقيات سلام واعادة مناطق وحول مستقبل القدس، وكان الرئيس المصري الراحل انور السادات يعرف بالضبط الاخطار الكامنة بمؤتمر سلام متعدد الاطراف.

وتخوف خصوصا من مشاركة السوريين المتطرفين في المؤتمر الى جانبه، هؤلاء الذين ارادوا قيادة المسيرة الى الفشل. ومنع التوصل الى تفاهم بين مصر واسرائيل. ولهذا السبب بالذات فاجا اسرائيل والولايات المتحدة ذلك عندما اعلن في العام ١٩٧٧ عن زيارته للقدس.

هل يستطيع الاميركيون القيام بمفاجاة وتحمل هذه المسؤولية اليوم؟ هل يستطيعون الاثبات بانه وعلى الرغم من كل ذلك يمكن انجاح المؤتمر الشامل المتعدد الاطراف؟

اذا ما حاولنا الحكم بناء على الخطوات التحضيرية التي جرت حتى الان، فمن الواضح ان الاميركيين نجحوا بذلك. لكن يجب ان نتذكر بان الظروف الدولية اليوم تختلف عما كانت عليه سابقا. يعقد مؤتمر السلام الان في الوقت الذي انتهت فيه الحرب الباردة وفي الوقت الذي لا يوجد للاتحاد السوفياتي اي مصلحة بتشويش المسيرة الاميركية الكبيرة. كما يبدي استعدادا للعب دور مساعد وان يكون شريكا ينفذ تعليمات المشرفان الرئيسيان جورج بوش ووزير خارجيته جيمس بيكر.

ومع ذلك يجب التاكيد بان النجاح الذي تم احرازه حتى الان لا يتضمن اي احتمالات او امكانيات متعلقة بالمستقبل. لقد استكملت حتى الان الاستعدادات الاولية للمفاوضات. وتبدا الاطراف في هذه المرحلة بالتوجه الى مناطق تفتقد فيها الاجواء الصحية. ولا ريب في ان عملية الوساطة بين الاطراف المختلفة مهمة كبيرة وان اخطار الفشل كبيرة جدا. واشنطن بامس الحاجة الى عدد كبير نسبيا من الخبراء الممتازين ليترأسوا اللجان المختلفة بين الاطراف وايضا في لجان تتناول شؤونا مختلفة مثل مراقبة التسلح في المنطقة، مشكلة المياه، الحكم الذاتي.. الخ. وبالطبع يجب التنسيق بين كافة اللجان المختلفة وكان الحديث يدور عن انطلاقة عدة قطارات سريعة من اماكن مختلفة وذلك على اساس وصولها الى محطة معينة في وقت واحد، دون ان تصطدم مع بعضها البعض، ولهذا السبب بالذات فان الاميركيين بامس الحاجة لوسيط اعلى، شخصية امينة لدى الرئيس بوش وتعمل يدا بيد مع جيمس بيكر. وهذا الشخص سيقوم بالعمل الاسود الحقيقي وذلك بعد العرض الافتتاحي الاول في مدريد.

وايضا في واشنطن فان مثل هؤلاء الاشخاص ذوي المكانة الكبيرة وذوي هذه القدرات قليلين جدا. ولا يبدو بان الوفد الاميركي الحالي سيعثر على نجم اعلى كهذا.

هناك سؤال مركزي: هل اطراف الصراع الاسرائيليين والعرب مهيئين للقيام بمثل هذه الخطوة الكبيرة، من الناحية الشكلية وبعد عشرات السنين من الصراع العميق والحروب الكثيرة فان الرد ايجابي. ولقد عزز من هذا الاحساس ظهور اسلحة الابادة الجماعية باحجام كبيرة في المنطقة. ويتبنى الاطراف مواقف شكلية معتدلة - او براغماتية - اكثر من الفترات السابقة. وهذا ما تشعر به اليوم عندما تستمع للفلسطينيين. لكن عندما نتذكر الاخطاء الكبيرة التي ارتكبتها قياداتهم - تاييد صدام حسين وهؤلاء الذين حاولوا القيام بانقلاب في موسكو. تثور لدينا شكوك بمدى نضجهم الحقيقي. ويعتبر هذا النضج اكثر اكتمالا لدى المصريين. لكن توجد علامات استفهام كبيرة ايضا بالنسبة لمدى نضج الاسرائيليين حيال المسيرة، خصوصا عندما نشاهد عمليات الاستيطان التي يقوم بها ارئيل شارون تحت انف (على الاقل ظاهريا) اسحق شامير وموشيه ارنس.

واذا تعاملت اطراف الصراع مع المؤتمر «لعبة مجموع الصفر» حيث يعتقد كل طرف بان ما يحققه الطرف المقابل من ارباح يشكل خسارة بالنسبة له ولهذا يسعى كل طرف الى خسارة الطرف المقابل - فمن المؤكد توقعنا فشل هذا المؤتمر. ولقد اثرت هذه التوجهات السلبية والى درجة كبيرة في تسويات السلام مع مصر. اما التوجهات الاخرى فتؤكد بان التنازل ليس بالضرورة ان يكون خسارة تامة. وان المنطقة جميعها قد تحقق ارباحا من التنازلات المتبادلة، اذا ادت الى التوصل لسلام وامن افضل لكافة الاطراف.

هل سيكون هذا هو التوجه مع استمرارية انعقاد المؤتمر؟ المستقبل فقط هو الذي سيثبت ذلك. وحتى اذا تحققت التوجهات الثنائية الايجابية فمن الواضح ان مسيرة السلام ستشهد انخفاضا وتصاعدا وتوقفا وبدايات جديدة. وهذا ما حدث ابان مفاوضات السلام بين اسرائيل ومصر. ومن المحتمل ايضا حدوث عمليات تخريب قاسية وتحرشات تستهدف وقف المسيرة، وافشال السلام. وعلى كل الاحوال فان هذا الوضع سيستمر شهورا طويلة جدا وربما سنوات. ويجب ان نتسلح لمواجهة ذلك باعصاب قوية جدا وبطول نفس.

السلطات الاسبانية تطرد متطرفين اسرائيليين بعد اعتقالهما في مدريد

مدريد - ا.ف.ب - علم من وزارة الداخلية الاسبانية ان اثنين من المتطرفين الاسرائيليين بينهما مسؤول في حركة «كاخ» العنصرية هو بنيامين زئيف كاهانا كانا اعتقلا صباح امس الاول طردا من اسبانيا الى جهة لم تحدد.

واوضح المصدر نفسه ان ما مجموعه اربعة اسرائيليين اوقفوا صباح امس الاول بعد ان نجحوا بالدخول الى الفندق الذي ينزل فيه رئيس الوزراء الاسرائيلي اسحق شامير. وكانوا يحملون لافتات كتب عليها شعارات معادية لمؤتمر السلام حول الشرق الاوسط الذي بدا اعماله امس الاول في مدريد.

واطلق سراح اثنين منهم قررا مغادرة مدريد بمفردهما. وطرد الاثنان الاخران وفقا لقانون ينص على تطبيق هذا الاجراء على الاجانب الذين يخلون بالامن.

واشنطن مستعدة لدعم عقوبات اوروبية على يوغوسلافيا

واشنطن - ا.ف.ب - اعلن احد مسؤولي وزارة الخارجية الاميركية الليلة قبل الماضية ان الولايات المتحدة مستعدة لدعم عقوبات اوروبية محتملة ضد المتنازعين الذين يعارضون اتفاقا في يوغوسلافيا.

وفي اعلان موجه الى اللجنة الاميركية للامن والتعاون في اوروبا اعلن رالف جونسون ان الولايات المتحدة «تعتزم ايضا اتخاذ تدابير» من جانبها شبيهة بالحظر المفروض على بيع الاسلحة والذي اعلن عند اندلاع الحرب الاهلية في يوغوسلافيا.

اهم النقاط في كلمة وزير الخارجية السوري بالجلسة الاختتامية لمؤتمر السلام

مدريد - رويتر - فيما يلي مقتطفات من الكلمة التي القاها فاروق الشرع وزير الخارجية السوري في الجلسة الختامية لمؤتمر السلام في الشرق الاوسط في مدريد امس.

● كنت اود حقيقة ان اركز على السلام الذي جئنا من اجله. ولكن قبل ذلك اود ان اريكم صورة. صورة قديمة للسيد شامير عندما كان عمره ٣٢ عاما. تقول المعلومات الموزعة في اوروبا في ذلك الوقت ان عمره ٣٢ عاما وطوله ١٦٥ سنتيمترا ثم بقية المواصفات التي تعرفونها جميعا لكنها تقول.. هذه الصورة لماذا وزعت لانه مطلوب للعدالة.

● هو نفسه اعترف بانه كان ارهابيا وهو نفسه اعترف بانه مارس الارهاب وساهم في اغتيال وسيط الامم المتحدة الكونت برنادوت في عام ١٩٤٨.. كما اذكر.. هو يقتل وسطاء السلام ثم يتحدث عن سوريا ولبنان والارهاب.

انا ساعطيكم ايضا مثالا آخر على عدم الوضوح. اسرائيل اسقطت طائرة مدنية في عام ١٩٥٤ طائرة مدنية سورية.. عفوا خطفت طائرة مدنية سورية وتلك التي اسقطتها كانت طائرة مدنية ليبية. المشكلة ليس لدي وقت كاف لان الممارسات الاسرائيلية الارهابية تحتاج الى مجلد وليس فقط الى ربع ساعة ولكن اود ان اشير بسرعة الى ان اسرائيل خطفت طائرة مدنية سورية في عام ١٩٥٤ كانت تنقل ركابا مدنيين بين القاهرة ودمشق واسرائيل اسقطت طائرة مدنية ليبية في عام ١٩٧٣ كما اذكر وقتلت اكثر من ١٠٠ راكب مدني كانوا فيها.

● اسرائيل ايضا خطفت طائرة سورية منذ ست او سبع سنوات. وكان على تلك الطائرة وفد سياسي سوري.. ولولا ان سارعت سوريا الى تقديم شكوى الى مجلس الامن لاثارة القضية لما اطلقت سراح تلك الطائرة المدنية.

● هو يقول ان حرب ١٩٦٧ حرب دفاعية وفي وسائل الاعلام يقولون ان العرب هم الذين هاجموا اسرائيل في عام ١٩٦٧. هم يحتقرون المؤرخين كثيرا. اود ان اقول في كلمة اخيرة انه سواء بغض النظر عن من هو الذي احتل ومن هو الذي بدا الحرب في عام ١٩٦٧ فان نص القرار واضح سيدي الرئيس لانه يمنع اكتساب ارض الاخرين بواسطة الحرب وان هذه الاراضي يجب ان تعود.

● نهاية في كلمة بسيطة سيدي الرئيس نحن جئنا من اجل السلام وسوف نستمر في العمل من اجل السلام انطلاقا من ايماننا بهذا السلام.

● «ونعلن بثقة وتصميم عزمنا على العمل من اجل سلام عادل وشامل يحرر الارض ويضمن الحقوق والامن للجميع. وسوف نستغرب كثيرا اذا تهرب الجانب الاسرائيلي من متابعة المحادثات الثنائية او خلقت اعذار من قبله لمنعها من الاستمرار في مدريد».

بريد العرب
اتصالات هاتفية و خدمات بريدية
لجميع الدول العربية

فرصة لا تعوض

تشرين ثاني شهر السلام
بهذه المناسبة
شركة بريد العرب تقدم
٥٠٠ خط اتصال مباشر
مع جميع الدول العربية مجانا
احجز لك خط...ادفع فقط ثمن المكالمات
خدمة على مدار ٢٤ ساعة بدون اي وسيط

لمزيد من المعلومات اتصلوا :
الضفة الغربية ٧٤١٤٢٧ - ٠٢
قطاع غزة ٨٦٨٥٢٨ - ٠٥١

بريد العرب - بريدنا

هدية الموسم
للمزارعين والمواطنين
من أغراس
أشجار الزيتون
يقدمها لكم :-
مشتل كفر مالك
لصاحبه : عبدالكريم
هدية مجانية للمزارعين فقط
+ ٥٠ غرسة مجانا لكل من يشتري ١٠٠ غرسة عمر سنة
+ ٥٠ غرسة مجانا لكل من يشتري ١٠٠ غرسة عمر سنتين
+ ٥٠ غرسة مجانا لكل من يشتري ١٠٠ غرسة عمر ٣ سنوات
مشتل زيتون كفر مالك
عين سامية - كفر مالك

مركز العناية بالبشرة
في بيت لحم
المركز الوحيد الحائز على شهادة الامتياز في التجميل
ويحمل ثلاث شهادات عالمية من
نيويورك ، باريس ، وبروسيل
والذي اثبت نجاحه وتفوقه في كافة العلاجات
١ - ازالة الشعر نهائيا وبدون الم وفي وقت سريع.
٢ - ازالة البثور والكلف وحب الشباب.
٣ - تجميل ومساج لكل انواع البشرة.
٤ - ازالة الترهلات بعد الولادة وبعد الريجيم وشد الصدر بأحدث الاجهزة.
٥ - شد الصدر وترهلاته وتكبيره.
٦ - علاج القشرة وتساقط الشعر.
٧ - ويوجد لدى المركز قسم خاص للريجيم مع ساونا.
وكما عودكم دائما فان المركز يقدم أحدث العلاجات
من الزيوت الصافية والاساسية والاعشاب
أسعارنا مناسبة للجميع والتجربة اكبر برهان
بادارة الخبيرة المختصة: نهى شوملي
عضو منظمة التجميل العالمية ومقرها سويسرا
C.I.D.E.S.C.O
العنوان: بيت لحم - شارع المهد - مجمع اسعيد التجاري
تلفون ٧٤١٤٤٥ و ٧٤٢٩١٩

ATS
الشركة العربية للاتصالات الالكترونية
كونيكس
Connex
■ للمكاتب ■ للمؤسسات
■ للفنادق
■ للمستشفيات
■ المصانع ■ الشركات

Connex
أحدث السنترالات الالكترونية المحوسبة
سنترال مرخص في الضفة والقطاع
ولا يستوفى منه أيه رسوم إضافية
إبتداء من ٨ خطوط داخلية ولغاية ١٤٠ خط داخلي
التركيب والصيانة والضمان تقدمهم لكم العربية
على أيدي مهندسين عرب خبراء في الاتصالات
ماكينات تصوير - فاكسميليا - أجهزة إنذار - آلات تمزيق الورق
لمزيد من المعلومات :
القدس - بيت حنينا - الشارع الرئيسي تلفون ٨٥٢٢٧٨ - ٨٥٢٢٧٩

حديث "القدس"

مؤتمر السلام
الجلسة الختامية ·· تحديات جديده
«٤»

التوتر الذي ساد الجلسة الختامية لمؤتمر السلام امس وما رافقه من اتهامات متبادلة بين الوفد الاسرائيلي ووفود الجانب العربي والفلسطيني وسط استمرار الخلاف العربي الاسرائيلي حول مكان انعقاد محادثات السلام الثنائية بعد جلستها الافتتاحية يؤكد مجددا الهوة العميقة التي بقيت على حالها بين الموقفين العربي والاسرائيلي من جهة والهوة العميقة ايضا بين موقف اسرائيل ومواقف المجتمع الدولي المستندة الى الشرعية الدولية من الجهة الاخرى، وهو ما يضع المجتمع الدولي امام تحديات جديدة.

الحال الذي انتهت عليه الجلسة الختامية لمؤتمر السلام يؤكد ان تحقيق السلام العادل والشامل والدائم مهمة شاقة تتطلب الصبر وطول النفس وفي الوقت ذاته تضع المجتمع الدولي والنظام الدولي الجديد الذي تحدث عنه الرئيسان الاميركي جورج بوش والسوفياتي ميخائيل غورباتشوف امام تحد قاس للاختيار بين السلام الحقيقي في المنطقة وما يتطلبه ذلك من ضرورة حل الاسباب الرئيسية للنزاع وفي مقدمتها القضية الفلسطينية واحتلال الاراضي العربية والفلسطينية وبين تدهور الاوضاع الراهنة في هذه المنطقة من العالم الى درجة تهدد بالانفجار مما سيطال بآثاره ليس فقط مصالح دول وشعوب المنطقة وانما زعزعة وتهديد الاسس التي يقوم عليها النظام الدولي الجديد اذا ما اختار المجتمع الدولي مواجهة هذا التحدي بالتهرب من مسؤولياته الاخلاقية واتبع نفس النهج الذي امتد على مدار سنوات الصراع الطويلة.

فما نشهده اليوم ليس مجرد خلاف على هذا الاجراء او ذاك المتعلق بعقد جلسات المحادثات ومكانها وانما خلاف جوهري بين مطلب السلام العادل والدائم والشامل القائم على اسس الشرعية الدولية والقانون الدولي وبين مطلب الابقاء على الاوضاع الراهنة بما في ذلك استمرار الاحتلال وطمس هوية الشعب الفلسطيني وتغييب حقوقه الوطنية المشروعة وفي مقدمتها حقه في تقرير المصير.

فاذا كان السلام الحقيقي احد اركان النظام الدولي الجديد فان صنع هذا السلام لا يمكن ان يتم بعيدا عن التدخل الفاعل والمؤثر لكل القوى المعنية بعملية السلام وفي مقدمتها الولايات المتحدة والاتحاد السوفياتي اللذان نظما عقد مؤتمر السلام في مدريد فهذه القوى مطالبة اليوم باخراج عملية السلام من المأزق الحقيقي الذي وصلت اليه بسبب رفض اسرائيل قبول الشرعية الدولية ومقرراتها مرجعا لحسم الخلافات كما هي مطالبة بتجنيب مؤتمر مدريد وما قد يليه من محادثات ثنائية نفس المصير الذي آلت اليه كافة جهود السلام التي حاولت تجنب الخوض في نقاط الخلاف الجوهرية وابتعدت عن معالجة الاسباب الحقيقية للنزاع وأبقت قرارات الشرعية الدولية وفي مقدمتها قراري مجلس الامن ٢٤٢ و ٣٣٨ مجرد حبر على ورق.

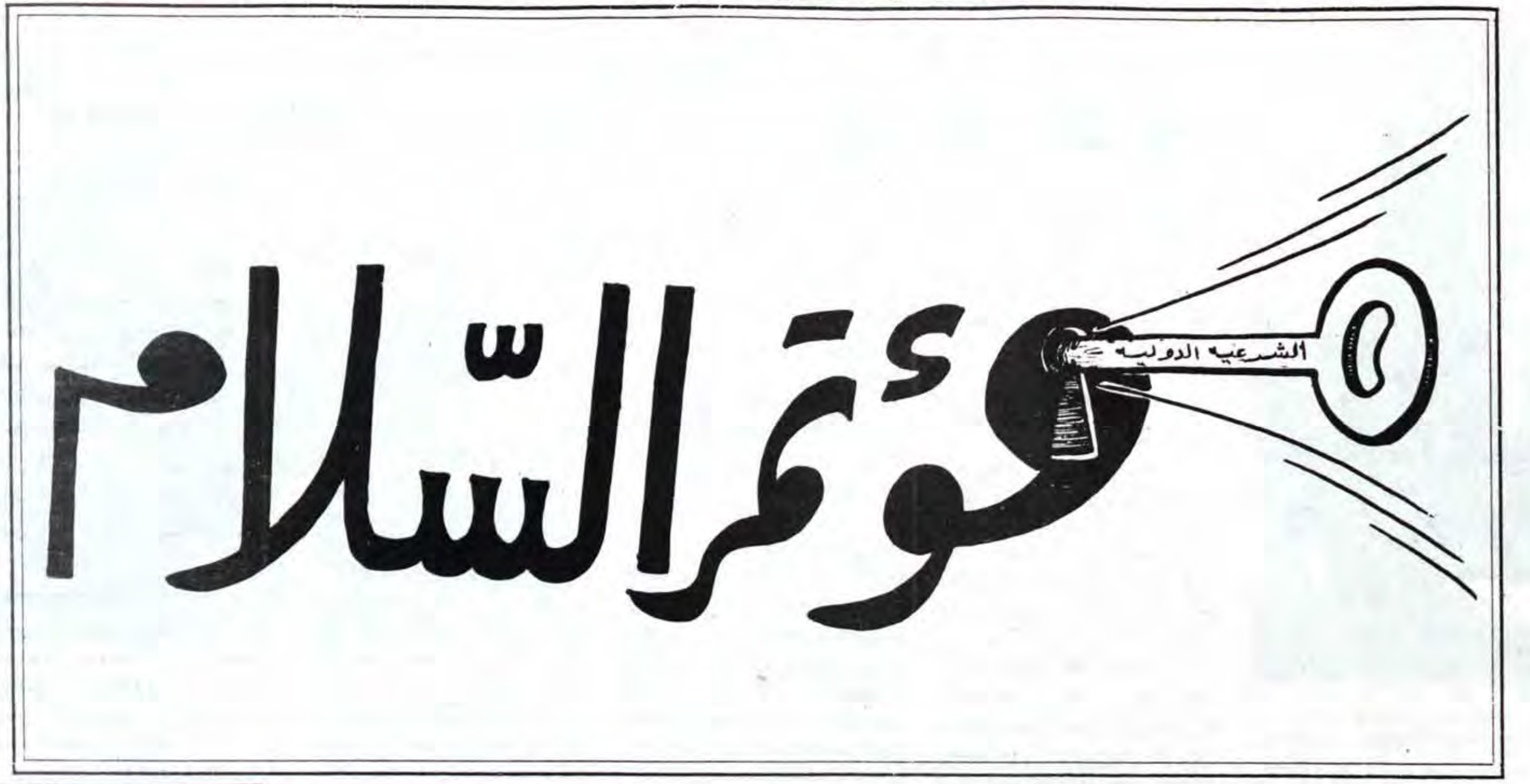

القدس
جريدة يومية سياسية
تأسست سنة ١٩٥١
صاحب الامتياز والمحرر المسؤول
محمود ابو الزلف
الادارة والتحرير والمطابع
قلنديا – طريق المطار
☎ ٨٥٥٤٢١/٢/٣/٤
فاكسميل رقم: ٨٥٦٩٣٧ـ٠٢
٢٨٣٦٣٥ـ٠٢
ص.ب ١٩٧٨٨
المكتب الفرعي: القدس شارع صلاح الدين
☎ ٢٨٢٤٧٥/٦
الطباعة: مطابع القدس العربية
AL– QUDS
Arabic Daily Newspaper
Est. 1951
P.O.Box: 19788, Jerusalem
Publisher and
Editor-in-Chief
MAHMOUD ABU ZALAF
TEL: 02 – 855421/2/3/4
02 – 282475/6
TEL-FAX: 02–856937
02–283635

في مقالين بصحيفة «يديعوت احرونوت»:

بيريس: المؤتمر فتح باب السلام ويجب الاستمرار
رابين: يوجد اساس لبدء محادثات السلام

●كتب اسحق رابين وزير الدفاع الاسرائيلي السابق واحد قطبي حزب «العمل» الاسرائيلي المقال التالي في صحيفة «يديعوت احرونوت» تحت عنوان «يوجد اساس لبدء المباحثات»:

وصلت مرحلة القاء الخطابات في مؤتمر مدريد الى نهايتها امس ولم يكن هناك اي جديد في المواقف الاسرائيلية وفي مواقف الدول العربية والفلسطينيين. ولا يوجد اي سبب يدعو للاستغراب، اذ ان هذا الفصل استهدف وبالدرجة الاولى تحديد مواقف اولية لمفاوضات هامة، لم تبدأ بعد ومن اجل الاعلام الداخلي لكل طرف من الاطراف، التي القى ممثلوها خطابات. كل خطاب يستهدف الوصول الى عدة جماهير: الراي العام في الولايات المتحدة الجمهور في بلاد الذي يلقي الخطاب والى المستمع اليه مقابل طاولته.

الان وبعد ان استكملت الخطابات يبقى السؤال التالي: هل المباحثات الثنائية بين اسرائيل والفلسطينيين وبين اسرائيل والدول العربية وعلى راسها سوريا ستسير في الطريق الصحيح ام ستجنح؟

ويبدو لي في هذه المرحلة انه وعلى الرغم من الحدة التي تضمنتها اقوال رئيس الوفد الفلسطيني في مدريد، بانه يوجد اساس للتفاوض بين اسرائيل وبين الممثلية الفلسطينية.

صحيح ان الهدف المعلن للفلسطينيين هو اقامة دولة فلسطينية وتحقيق حق العودة. لكن الممثل الفلسطيني اعرب يوم امس عن استعداده لاحراز تقدم على مراحل من اجل تحقيق هذا الهدف. ولم تطلق حتى الان تصريات فلسطينية بخصوص طابع كامب ديفيد، اي احراز تقدم على مرحلتين نحو الحل الدائم. وبعد الخطابات التي القيت يوم امس توجد عمليا اسس لاستمرار المفاوضات مرفقة .بالطبع بشروط فلسطينية قاسية. وقف الاستيطان وعمليات البناء والرقابة الدولية ابان فترة الحكم الذاتي. وانا نفسي اعتقد بان هذه الشروط لن تبقى حازمة في مراحل التفاوض.

اعتقد حتى صباح اليوم بانه يوجد قاعدة لاحراز تقدم عملي على المفاوضات مع الفلسطينيين، وذلك وفقا للاسس التي حددتها مبادرة السلام الاسرائيلية والتي عرضتها حكومة الائتلاف الوطني في شهر ايار عام ١٩٨٩. وبناء على ذلك يجب على الحكومة الاسرائيلية الحالية وجراء التزاماتها بعد توقيع مناحيم بيغن على اتفاقيات كامب ديفيد القول اليوم وبصورة واضحة: اننا على استعداد لخوض مفاوضات مع الفلسطينيين من اجل اقامة الحكم الذاتي.

ولا اعتقد بان مكان اجراء هذه المفاوضات سيكون القدس، لان القدس الموحدة لن تكون في نطاق منطقة الحكم الذاتي، ومع ذلك فانني لا ارى سببا يحول دون عقد المباحثات في القاهرة او واشنطن او احدى المدن الاوروبية.

اما المشكلة الغائبة التي تستوجب جدا من اجل التوصل لسلام مع جيراننا فهي التفاوض بين اسرائيل وسوريا. اعتقد بان الحكومة الحالية، وبسبب سياستها، سياسة عدم التنازل ولا حتى عن شبر واحد لا نستطيع الاستغلال وبصورة جيدة اقوال الرئيس بوش في افتتاح مؤتمر مدريد حول الحل الوّسط الاقليمي. وهذه هي التصريحات الاولى منذ حرب حزيران عام ١٩٦٧ التي يتحدث فيها الرئيس الاميركي عن «حل وسط اقليمي». لقد كان بالامكان اعطاء تفسيرات مختلفة لمفهوم «مناطق مقابل سلام»، بما في ذلك الذي يؤكد بان الحديث يدور هنا ليس عن جميع المناطق. لكن التصريحات التي ادلى بها الرئيس الاميركي تقول وبصورة واضحة ان بالامكان بقاء جزء من الاراضي بأيدي اسرائيل دون ان يتم تحديد مساحتها اليوم في اطار اتفاقية سلام مع سوريا.

ويبدو ان الحل للمشكلة الاسرائيلية - السورية معقد، اكثر من احتمالات التوصل الى حل للمشكلة الاسرائيلية الفلسطينية - واقصد فقط الفلسطينيين سكان المناطق.

●وتحت عنوان «ليس فقط الاستماع للخطابات بل التطلع للحقائق» كتب شمعون بيريس زعيم حزب «العمل» الاسرائيلي في صحيفة «يديعوت احرونوت»:

عندما ننظر الى المؤتمر الدولي يجب ليس فقط الاستماع للخطابات بل وايضا النظر للحقائق التي تبلورت هذا ليس ولا بأي حال من الاحوال مؤتمر احتفالي، بل مؤتمر يحدد وضعا جديدا.

تتلخص الامور التي حددها المؤتمر بالتالي:

لقد تم ابراز رغبة دولية لحل الصراع الشرق اوسطي، وللمرة الاولى لم توجد خلافات في الاراء بين العناصر الدولية المركزية - الا بين الولايات المتحدة والاتحاد السوفياتي ولا بين كلاهما وباقي دول العالم بما في ذلك المجموعة الاوروبية.

يثبت هذا المؤتمر انه «فقط الولايات المتحدة هي التي تستطيع» الذي حدث هو أستكمال التصميم الاميركي واجبار كافة الاطراف على ابتلاع بنود وتطورات لم يحلموا بها سابقا.

لقد اعطي اعتراف دولي للوفد الفلسطيني مع علاقة نصف خفية ونصف علنية بما يطلق عليه «القيادة الفلسطينية». ولنقل قيادة منظمة التحرير الفلسطينية ومن هذا المؤتمر فصاعدا لا يوجد فقط منافس لاسرائيل بل تمثيل معترف به لهذا الممثل. المؤتمر لا يعبر الا عن كل ما يدور خارجه. لقد وجدت الضغوط والامال تعبيرها في المؤتمر لكنها توجد ايضا خارج المؤتمر وبدونه.

اعتقد بانه من الجيد توجه اسرائيل لهذا المؤتمر، لانه لو لم تذهب لفرضت على نفسها العزلة التامة، ولا ريب في ان العزلة هذه، ظهرت في كل الاوضاع. لقد صمدت اسرائيل في نطاق ميزان القوى واحدة مقابل ثلاثة، بل والاكثر دقة اربعة. ومقابل كل كلمة اسرائيلية توجد اربع مقالات تستهدف زعزعة مواقفها. لكن وعلى الرغم من ذلك لم تبق خارج المنطقة، خارج العالم، وخارج المرحلة التي نعيشها.

اما ماذا سيكون عليه الجزء المتعلق بما سيكون عليه المستقبل، فان هذا هو وصف الشرق الاوسط الجديد بناء على الخطابات الكثيرة. لقد بدأ ذلك الرئيس الاميركي جورج بوش، ومر عبر حديث غورباتشوف واستمر في اقوال الوزير الهولندي ووجد اصداء له في خطاب شامير والوزير الاردني.

تكمن المسألة في انه وبالفعل بالامكان ليس فقط التخلص من الحرب. وبناء الشرق الاوسط على التعاون القائم على مصادرة المياه، وفوقها في الاعالي في الغام شرق اوسط يدرك بان الصواريخ والانهار لا تحترم الحدود، ويكفي تقليص اخطار الصواريخ وازدياد الطاقة الكاملة بالانهار، وتوجد ضرورة في الشرق الاوسط لا للحراب بل للمنطق والتنظيم.

لقد فتح هذا المؤتمر الباب. اما الغرفة التي كشف النقاب عنها فما زالت مليئة باجواء من الايام الغابرة والعقبات

البقية على ص١٥ ع٨

مكان المفاوضات الثنائية...
للموقف العربي ما يبرره

بقلم: الدكتور احمد حرب

■ تصر اسرائيل على اجراء المفاوضات الثنائية في اسرائيل وفي دول الشرق الاوسط المشاركة في مؤتمر السلام في مدريد وهي تطمح من وراء اصرارها الى تحقيق تنازل سياسي من جانب الدول العربية والفلسطينية حتى قبل الشروع في هذه المفاوضات. فانعقاد هذه المفاوضات في اسرائيل او في اي من الدول العربية المشاركة في المؤتمر يعني الاعتراف السياسي الثنائي باسرائيل دون ان تقدم هي اي تنازل او حتى تبدي اي توجه بحسن النوايا للاعتراف بالحقوق العربية والفلسطينية.

فالخطاب الذي القاه رئيس الوزراء الاسرائيلي في جلسة إفتتاح مؤتمر مدريد والذي عبر فيه عن مواقف اسرائيلية متطرفة ازاء المواضيع الجوهرية في الصراع العربي الاسرائيلي لا يشجع الاطراف العربية على التقدم بخطوات اخرى للتجاوب مع المطلب الاسرائيلي. لقد تنكر اسحق شامير في خطابه لقراري مجلس الامن ٢٤٢ و٣٣٨ اللذين يشكلان الارضية القانونية والشرعية لمؤتمر مدريد وجوهر الموقف العربي لتحقيق سلام عادل ودائم وشامل في الشرق الاوسط. حتى انه انكر قرار الامم المتحدة الذي اضفى على اسرائيل شرعية ميلادها.

وبالتالي فان الاصرار الاسرائيلي على عقد المحادثات الثنائية في اسرائيل والاقطار العربية المشاركة ما هو الا محاولة التفاف على هذه القرارات وتغييب اي بعد دولي لمؤتمر السلام والقضاء على اي دور للامم المتحدة، ولو رمزيا، في حل الصراع.

عدا عن ان عقد المحادثات الثنائية في اسرائيل سيضع الجانب الفلسطيني في موضع اللاامتكافىء مع الجانب الاسرائيلي لانها ستكون محادثات بين دولة تمتلك جميع الامكانيات اللوجستيكية والقوة العسكرية وبين طرف يعيش تحت سيطرتها ويخضع لاجهزتها الامنية، وهذا بدوره يؤدي الى تقليص قدرة الفلسطينيين التفاوضية وقدرتهم على الحركة والاتصال والمشورة وابعادهم تدريجيا عن امتدادهم العربي والفلسطيني في الخارج.

ومن هنا فان مكان انعقاد المحادثات الثنائية ليس مسألة اجرائية كماتود ان تعتقد اسرائيل وانما هي مسألة تتعلق بالجوهر والمضمون فاذا كان هدف مؤتمر السلام في مدريد هو التوصل الى حل عادل ودائم للصراع العربي الاسرائيلي حل يستند الى مقررات الشرعية الدولية، فلا بد من عقد المباحثات الثنائية في مكان محايد يوفر لجميع الاطراف اسس التعامل على قدم المساواة من حيث الامكانيات اللوجستيكية المساندة لاجراء المباحثات ومن حيث توفير اجواء الامن والامان لجميع الاطراف المشاركة.

ان صراعا تاريخيا معقدا مثل الصراع العربي الاسرائيلي يتطلب عملية سياسية معقدة ومستمرة وأول خطر يكمن في انتقال مكان المباحثات الثنائية الى الشرق الاوسط هو خلق عوامل عدم استمرارها وربما انهيارها.

خيبة أمل يتركها خطاب شامير
بأوساط الفلسطينيين داخل «الخط الاخضر»

■أعرب رؤساء المجالس المحلية العربية في اسرائيل عن خيبة أملهم من خطاب رئيس الوزراء الاسرائيلي اسحق شامير في مدريد أمس الاول واعتبروه متشددا ولا يتسم بالمرونة خاصة فيما يتعلق بقضية الارض.

ومع ذلك، أعربوا ايضا عن تفاؤلهم الحذر، مشيرين الى ان الخطاب المشار اليه لا يمثل الموقف الاسرائيلي في المفاوضات الثنائية المقترحة.

واشار احد رؤساء المجالس المحلية الى ان الخطاب لم يكن على قدر كبير من التطرف كما كان متوقعا في ضوء تصريحات شامير قبل بدء المؤتمر.

وقال ايضا، بعد ان طلب عدم ذكر اسمه، ان هناك تفاصيل دقيقة في الخطاب تُعطي انطباعا بان اسرائيل تركت الباب مفتوحا أمام حلول وسط.

وقال محمد زيدان، الناطق الرسمي باسم اللجنة القطرية لرؤساء المجالس العربية بان الانطباع العام الذي تركه خطاب شامير لا يُبشر بالامل في المستقبل.

وقال زيدان، رئيس مجلس كفر مندا المحلي في الجليل ايضا، «نامل ان يكون هذا الخطاب خطابا دعائيا بحيث لا يمثل موقف اسرائيل النهائي».

واضاف يقول بأن الولايات المتحدة والاتحاد السوفياتي أعدوا هذا المؤتمر على قاعدة الارض مقابل السلام وبدون ذلك وبدون الرغبة في تقديم تنازلات من جميع الاطراف، فلن يكون هناك سلام.

وقال: «نحن الاسرائيليين العرب ربما نكون اكثر اهتماما من اي طرف بمحادثات السلام لاننا نعيش كمواطنين في بلد تعتبر في حالة حرب مع شعبنا الفلسطيني. فنحن جزء مكمل للدولة والشعب الفلسطيني. وهذا الوضع يسبب لنا صراعا داخليا ومعاناة. ولا يمكن وضع نهاية لهذه المعاناة الا عن طريق السلام.

وقال زيدان: «نحن ناسف لسفك اي قطرة دم من جانب العرب واليهود، فالقضية الجذرية تبقى متمثلة باحتلال الاراضي، وعندما ينتهي الاحتلال تنتهي الانتفاضة».

وفيما يختص برفض اعضاء الوفود العربية مصافحة اعضاء الوفد الاسرائيلي، قال زيدان بان ذلك يجب ان لا يفسر بانعدام الرغبة في السلام.

وبالرغم من خيبة الامل الناشئة عن خطاب شامير في اوساط الفلسطينيين داخل «الخط الاخضر» إلا أن زيدان اشار الى انهم يشعرون بتفاؤل حذر. وقال «هذه لحظة تاريخية لا يستطيع ان يفوتها اي من الاطراف، وهم يجلسون معا والامل معقود لعل المؤتمر يفتح الباب واسعا امام المفاوضات التي ستقود الى السلام. فطالما ان اسرائيل مستعدة للجلوس مع الفلسطينيين - وهذا اعتراف بهم بحد ذاته - فمن الواضح ان شيئا ما سيتحقق في النهاية».

في مدريد ···

بعض العرب والاسرائيليين
يتمازحون ويتصافحون بعيدا عن المحادثات

مدريد - رويتر - بعيدا عن الاحتفال ببدء مؤتمر السلام في الشرق الاوسط الذي ساده جو من الفتور تبادل بعض اعضاء الوفود العربية والاسرائيلية والصحفيين الحديث بل المزاح ايضا بطريقة تتناقض مع ٤٣ عاما من الصراع.

حول مائدة محادثات السلام يجلس اعضاء الوفود بوجوه متحجرة يختلسون النظرات الى الجانب الاخر من حين الى اخر.

الا ان المناخ يبدو اكثر دفئا في الاروقة حيث يلتقي الاشخاص بشكل غير رسمي ويتصافحون من حين لآخر.

دارت كاميرات التلفزيون من مختلف انحاء العالم عندما لجا عضو متشدد في الكنيست الاسرائيلي واحد المتحدثين الفلسطينيين البارزين الى الاطعمة التقليدية للكتابة عن اقرار السلام.

وحضر نحو ٣٠ صحفي عربي من بينهم مصريون وفلسطينيون واردنيون وواحد قال انه سعودي مؤتمرا صحفيا رتب لهم خصيصا مع بنيامين نيتانياهو نائب وزير الخارجية الاسرائيلي.

وقال صحفي مخضرم ان النغمة التي سادت اللقاء «لم تكن عدائية ولا ودية».

وقال مصدر اردني ان اعضاء الوفد الاردني مستعدون للتحدث مع صحفيين اسرائيليين بشرط عدم ذكر اسمائهم كمصدر.

وقال الصحفي الفلسطيني حاتم عبد القادر انه هو وعدد من زملائه طلبوا من المسؤولين الاسرائيليين ترتيب لقاء صحفي لهم مع اسحق شامير رئيس الوزراء الاسرائيلي.

وقال عبد القادر «انهم يريدون اسماءنا والاسئلة التي سنطرحها وسنفعل ذلك».

وقال ايهود ياري مراسل التلفزيون الاسرائيلي القديم المتخصص في الشؤون العربية ان اذابة الجليد امر صعب لان الاسرائيليين ينظر اليهم على اعتبار انهم يفرضون انفسهم على الاخرين.

واضاف قوله «عليك ان تثبت انك تحترم القواعد الاساسية وانك لن تعمد الى احراجهم».

وفي وقت سابق من الاسبوع الحالي استعرضت ايلانا ديان مراسلة راديو الجيش الاسرائيلي بطاقات واسماء الصحفيين بحثا عن امكانية اجراء حديث صحفي مع مواطن عربي.

وقالت «التقيت بشخص من الاذاعة السورية ولكنه رفض الحديث. وتوجه الى مجموعة من الاصدقاء وكانه لا يسمع ولكني واصلت الحديث».

وطلبت منه المذيعة ان يقول ما يريد. فدعا السوري الى ممارسة كل الضغوط الممكنة على الحكومة الاسرائيلية للتخلي عن الارض العربية التي تحتلها في مقابل السلام. وقد اذيعت هذه المقابلة في راديو الجيش الاسرائيلي.

القدس قبل عشرين عاما

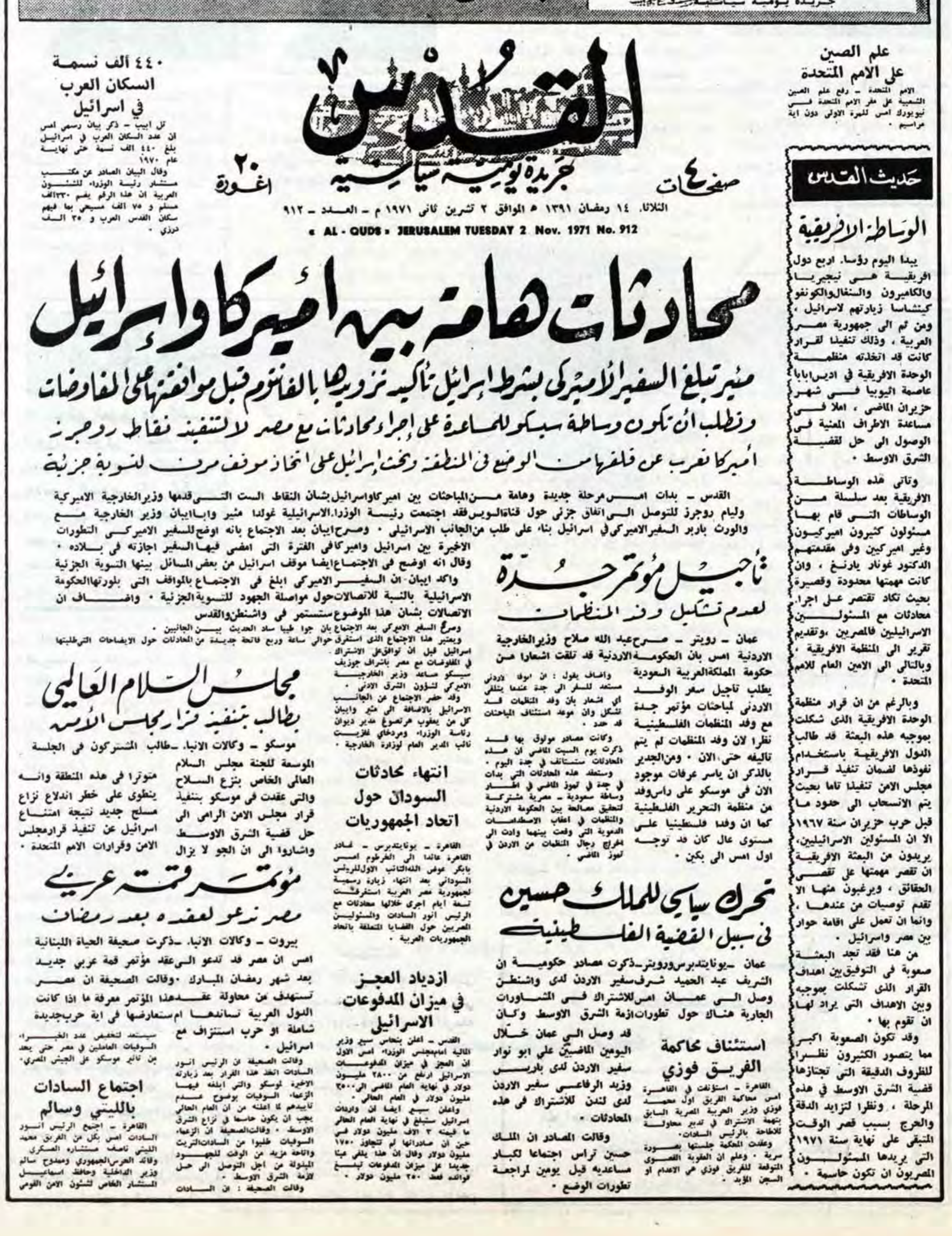

القدس
جريدة يومية سياسية
صفحات ٤
٢٠ اغورة
الثلاثاء ١٤ رمضان ١٣٩١ هـ الموافق ٢ تشرين ثاني ١٩٧١ م – العدد – ٩١٢
« AL - QUDS » JERUSALEM TUESDAY 2 Nov. 1971 No. 912

علم الصين على الامم المتحدة

الامم المتحدة – رفع علم الصين الشعبية على مقر الامم المتحدة في نيويورك امس للمرة الاولى دون اية مراسيم .

٤٤٠ ألف نسمة السكان العرب في اسرائيل

تل ابيب – ذكر بيان رسمي امس ان عدد السكان العرب في اسرائيل بلغ ٤٤٠ الف نسمة حتى نهاية عام ١٩٧٠

وقال البيان الصادر عن مكتب مستشار رئيسة الوزراء للشئون العربية ان هذا الرقم يضم ٣٣٠الف مسلم و ٧٥ الف مسيحي بما فيهم سكان القدس العرب و ٣٥ الف درزي .

محادثات هامة بين اميركا واسرائيل

مئير تبلغ السفير الاميركي بشرط اسرائيل تأكيد تزويدها بالفانتوم قبل موافقتها على المفاوضات

وتطلب ان تكون وساطة سيسكو للمساعدة على اجراء محادثات مع مصر لا لتنفيذ نقاط روجرز

اميركا تعرب عن قلقها من الوضع في المنطقة وتحث اسرائيل على اتخاذ موقف مرن لتسوية جزئية

القدس – بدات امس مرحلة جديدة وهامة من المباحثات بين اميركا واسرائيل بشان النقاط الست التي قدمها وزير الخارجية الاميركية وليام روجرز للتوصل الى اتفاق جزئي حول قناة السويس فقد اجتمعت رئيسة الوزراء الاسرائيلية غولدا مئير وابا ايبان وزير الخارجية مع والورث باربر السفير الاميركي في اسرائيل بناء على طلب من الجانب الاسرائيلي . وصرح ايبان بعد الاجتماع بانه اوضح للسفير الاميركي التطورات الاخيرة بين اسرائيل واميركا في الفترة التي امضى فيها السفير اجازته في بلاده .

وقال انه اوضح في الاجتماع ايضا موقف اسرائيل من بعض المسائل بينها التسوية الجزئية

واكد ايبان ان السفير الاميركي ابلغ في الاجتماع بالمواقف التي بلورتها الحكومة الاسرائيلية بالنسبة للاتصالات حول مواصلة الجهود للتسوية الجزئية . واضاف ان الاتصالات بشان هذا الموضوع ستستمر في واشنطن والقدس

وصرح السفير الاميركي بعد الاجتماع بان جوا طيبا ساد الحديث بين الجانبين .

ويعتبر هذا الاجتماع الذي استغرق حوالي ساعة وربع فاتحة جديدة من المحادثات حول الايضاحات التي طلبتها اسرائيل قبل ان توافق على الاشتراك في المفاوضات مع مصر باشراف جوزيف سيسكو مساعد وزير الخارجية الاميركي لشؤون الشرق الادنى .

وقد حضر الاجتماع عن الجانب الاسرائيلي بالاضافة الى مئير وايبان كل من يعقوب هرتصوغ مدير ديوان رئاسة الوزراء، ومردخاي غازيت نائب المدير العام لوزارة الخارجية .

تأجيل مؤتمر جدة
لعدم تشكيل وفد المنظمات

عمان – رويتر – صرح عبد الله صلاح وزير الخارجية الاردنية امس بان الحكومة الاردنية قد تلقت اشعارا من حكومة المملكة العربية السعودية يطلب تاجيل سفر الوفد الاردني لمباحثات مؤتمر جدة مع وفد المنظمات الفلسطينية نظرا لان وفد المنظمات لم يتم تاليفه حتى الان . ومن الجدير بالذكر ان ياسر عرفات موجود الان في موسكو على راس وفد من منظمة التحرير الفلسطينية كما ان وفدا فلسطينيا على مستوى عال كان قد توجه اول امس الى بكين .

واضاف يقول : ان الوفد الاردني مستعد للسفر الى جدة عندما يتلقى اي اشعار بان وفد المنظمات قد تشكل وان موعد استئناف المباحثات قد حدد .

وكانت مصادر موثوق بها قد ذكرت يوم السبت الماضي ان هذه المحادثات ستستأنف في جدة اليوم .

وستعقد هذه المحادثات التي بدات في جدة في تموز الماضي في اطار وساطة سعودية – مصرية مشتركة لتحقيق مصالحة بين الحكومة الاردنية والمنظمات في اعقاب الاصطدامات الدموية التي وقعت بينهما وادت الى اخراج رجال المنظمات من الاردن في تموز الماضي .

مجلس السلام العالمي
يطالب بتنفيذ قرار مجلس الامن

موسكو – وكالات الانباء –طالب المشتركون في الجلسة الموسعة للجنة مجلس السلام العالمي الخاص بنزع السلاح والتي عقدت في موسكو بتنفيذ قرار مجلس الامن الرامي الى حل قضية الشرق الاوسط واشاروا الى ان الجو لا يزال متوترا في هذه المنطقة وانه ينطوي على خطر اندلاع نزاع مسلح جديد نتيجة امتناع اسرائيل عن تنفيذ قرار مجلس الامن وقرارات الامم المتحدة .

انتهاء محادثات السودان حول اتحاد الجمهوريات

القاهرة – يونايتدبرس – غادر القاهرة عائدا الى الخرطوم امس بابكر عوض الله النائب الاول للرئيس السوداني بعد انتهاء زيارة رسمية لجمهورية مصر العربية استغرقت تسعة ايام اجرى خلالها محادثات مع الرئيس انور السادات والمسئولين المصريين حول القضايا المتعلقة باتحاد الجمهوريات العربية .

مؤتمر قمة عربي
مصر تدعو لعقده بعد رمضان

بيروت – وكالات الانباء –ذكرت صحيفة الحياة اللبنانية امس ان مصر قد تدعو الى عقد مؤتمر قمة عربي جديد بعد شهر رمضان المبارك . وقالت الصحيفة ان مصر تستهدف من محاولة عقد هذا المؤتمر معرفة ما اذا كانت الدول العربية تساندها ام ستعارضها في اية حرب جديدة شاملة او حرب استنزاف مع اسرائيل .

وقالت الصحيفة ان الرئيس انور السادات اتخذ هذا القرار بعد زيارته الاخيرة لموسكو والتي ابلغه فيها الزعماء السوفيات بوضوح عدم تاييدهم لما اعلنه من ان العام الحالي يجب ان يكون حاسما في نزاع الشرق الاوسط . وقالت الصحيفة ان الزعماء السوفيات طلبوا من السادات التريث واتاحة مزيد من الوقت للجهود المبذولة من اجل التوصل الى حل لازمة الشرق الاوسط .

وقالت الصحيفة : ان السادات سيستمد لتخفيض عدد الخبراء السوفيات العاملين في مصر حتى يحد من تاثير موسكو على الجيش المصري.

ازدياد العجز في ميزان المدفوعات الاسرائيلي

القدس – اعلن بنحاس سبير وزير المالية امام مجلس الوزراء امس الاول ان العجز في ميزان المدفوعات الاسرائيلي ارتفع من ٢٨٠٠ مليون دولار في نهاية العام الماضي الى ٣٥٠٠ مليون دولار في العام الحالي .

واعلن سبير ايضا ان واردات اسرائيل ستبلغ في نهاية العام الحالي ما قيمته ٣ الاف مليون دولار في حين ان صادراتها لم تتجاوز ١٧٥٠ مليون دولار وقال ان هذا يلقي عبئا جديدا على ميزان المدفوعات تبلغ فوائده فقط ٢٥٠ مليون دولار .

اجتماع السادات بالليثي وسالم

القاهرة – اجتمع الرئيس انور السادات امس بكل من الفريق محمد الليثي ناصف مستشاره العسكري وقائد الحرس الجمهوري وممدوح سالم وزير الداخلية وحافظ اسماعيل المستشار الخاص لشئون الامن القومي

تحرك سياسي للملك حسين
في سبيل القضية الفلسطينية

عمان –يونايتدبرس ورويتر–ذكرت مصادر حكومية ان الشريف عبد الحميد شرف سفير الاردن لدى واشنطن وصل الى عمان امس للاشتراك في المشاورات الجارية هناك حول تطورات ازمة الشرق الاوسط وكان قد وصل الى عمان خلال اليومين الماضيين علي ابو نوار سفير الاردن لدى باريس وزيد الرفاعي سفير الاردن لدى لندن للاشتراك في هذه المحادثات .

وقالت المصادر ان الملك حسين تراس اجتماعا لكبار مساعديه قبل يومين لمراجعة تطورات الوضع .

استئناف محاكمة الفريق فوزي

القاهرة – استؤنفت في القاهرة امس محاكمة الفريق اول محمد فوزي وزير الحربية المصرية السابق بتهمة الاشتراك في تدبير محاولة للاطاحة بالرئيس السادات.

وعقدت المحكمة جلستها بصورة سرية . وعلم ان العقوبة القصوى المتوقعة للفريق فوزي هي الاعدام او السجن الابد .

حديث القدس

الوساطة الافريقية

يبدا اليوم رؤساء اربع دول افريقية هي نيجيريا والكاميرون والسنغال والكونغو كينشاسا زيارتهم لاسرائيل ، ومن ثم الى جمهورية مصر العربية ، وذلك تنفيذا لقرار كانت قد اتخذته منظمة الوحدة الافريقية في اديس ابابا عاصمة اثيوبيا في شهر حزيران الماضي ، املا في مساعدة الاطراف المعنية في الوصول الى حل لقضية الشرق الاوسط .

وتاتي هذه الوساطة الافريقية بعد سلسلة من الوساطات التي قام بها مسئولون كثيرون اميركيون وغير اميركيين وفي مقدمتهم الدكتور غونار يارنغ ، وان كانت مهمتها محدودة وقصيرة بحيث تكاد تقتصر على اجراء محادثات مع المسئولين الاسرائيليين فالمصريين ،وتقديم تقرير الى المنظمة الافريقية ، وبالتالي الى الامين العام للامم المتحدة .

وبالرغم من ان قرار منظمة الوحدة الافريقية الذي شكلت بموجبه هذه البعثة قد طالب الدول الافريقية باستخدام نفوذها لضمان تنفيذ قرار مجلس الامن تنفيذا تاما بحيث يتم الانسحاب الى حدود ما قبل حرب حزيران سنة ١٩٦٧ الا ان المسئولين الاسرائيليين، يريدون من البعثة الافريقية ان تقصر مهمتها على تقصي الحقائق ، ويرغبون منها الا تقدم توصيات من عندها ، وانما ان تعمل على اقامة حوار بين مصر واسرائيل .

من هنا فقد تجد البعثة صعوبة في التوفيق بين اهداف القرار الذي شكلت بموجبه وبين الاهداف التي يراد لها ان تقوم بها .

وقد تكون الصعوبة اكبر مما يتصور الكثيرون نظرا للظروف الدقيقة التي تجتازها قضية الشرق الاوسط في هذه المرحلة ، ونظرا لتزايد الدقة والحرج بسبب قصر الوقت المتبقي على نهاية سنة ١٩٧١ التي يريدها المسئولون المصريون ان تكون حاسمة .

استراحة الخمسين عاماً في الصّراع العربي الإسرائيلي

●● اضفى الاميركيون على «لحظة مدريد» في الصراع العربي ـ الاسرائيلي كل المواصفات «الملكية». ان الستار انزاح عن اللاعبين و«العراب» في القصر الملكي الذي ينطوي على نكهة اندلسية. لكن للمكان الصغير والكبير (العاصمة الاسبانية) اكثر من دلالة الرمز، في مفكرة الوزير بيكر. ولهما واقع التحول في اكثر صراعات القرن تعقيدا ودموية، ومحاولة العبور نحو التسوية الصعبة. لكنها المفروضة على اساس خطوات جزئية ومرحلية تستغرق سنوات. لذلك حضر الرئيس بوش لكي يقرن اسمه بهذه اللحظة، على اساس انه متعهد المرحلة الجديدة في الشرق الاوسط، والقوة الدافعة لها من ادارة الحروب وادارة الازمات الى ادارة التسوية.

● بوش ـ غورباتشوف الاصيل والوكيل

هل تحمِل إسرائيل السَّيفَ إلى الأبد؟
,,شرم الشيخ بلا تسوية افضل من تسوية بلاشرم الشيخ

قبل الجلسة

يروي سياسي لبناني رافق الرئيس الهراوي في جولته الفرنسية، وكان قبل ذلك، في دمشق، حيث التقى مسؤولين وفاعليات تتابع ملف التسوية واستعداداتها وتقنياتها الاميركية، انه بعد الساعات الـ ١٦ التي قضاها الوزير بيكر في العاصمة السورية، في جولته الثامنة، دعا الرئيس الاسد مستشاريه ومساعديه، لتقويم «الشوط» في الماراثون الدبلوماسي. وخلال الاجتماع، دخل مسؤول صحفي حاملا برقية لوكالة انباء اجنبية، مصدرها تل ابيب، جاء فيها ان الوزير بيكر انهى اجتماعه مع رئيس الوزراء الاسرائيلي، وخرج من القاعة بوجه مكفهر، يوحي بانه وصل الى الجدار المسدود معه. واضافت البرقية ان بيكر قد يغادر تل ابيب، قاطعا رحلته، ومعلنا فشل مهمته في «المربع الاسرائيلي». وعندما فرغ احد الوزراء الحاضرين من قراءتها، ساد القاعة وجوم، بدده الرئيس الاسد، من خلال مسارعته الى التعليق عما ورد فيها: «ان المهمة لم تفشل. ولا يمكن ان تفشل». وصحح معلومات وكالة الانباء الدولية.

والراوي اللبناني لهذه «الفاصلة» يعقب قائلا: «ان النتائج التي حصدها الوزير بيكر في تل ابيب انصفت ملاحظة الرئيس السوري «التصحيحية». وهو لم ينطلق من انطباعات بقدر ما توكأ على معرفة دقيقة ووثيقة بخطة التسوية الاميركية وضوابطها. ومن غير المعقول ان ينزل الاميركيون في هذا «المغطس»، من دون امتلاك وسائل فرض تسوية مرسومة، وتبعا لتقنية المراحل والقواسم الجزئية، وعلى اساس انسحابات اسرائيلية مدروسة عن كل الجبهات. بالطبع، لا احد يبالغ في لا محدودية قوة الدفع الاميركية. ولا احد يقلل ايضا من حجم التعقيدات والالغام.

واذا كان ثمة خوف في المنطقة ورهبة من التسوية وثمنها فلأن السنوات الاربعين الماضية كانت حافلة بالحروب والدم. والآن، لا بد من الانتقال الى نظام التسويات بدلا من نظام الازمات المتفجرة».

الحسيني وعشراوي: الدور الاساسي في المؤتمر

تصميم

لا احد بالطبع، يهيل غبارا على ملف الخلافات الكبيرة، والى حد لا يوصف. لكن، في المقابل، لا احد قادر على التشكيك في التصميم الاميركي والاستعداد لممارسة ضغوط تؤدي الى برمجة انسحابات اسرائيلية. وبين حدي الفرض الاميركي والرفض الاسرائيلي، ثمة متسع لقدرة كل الاطراف على العرقلة، وتعطيل المفاوضات، خصوصا في مرحلتها الاقليمية. وفي حال لم تسفر المرحلة الثنائية عن تقدم ملموس على الارض.

والثابت ان عراب التسوية، ومن دون ان يمسك بـ«العصا السحرية»، صاغ مخارج لكل «العقد» المطروحة والمستحكمة. وان كان الوزير بيكر قد اعلن اكثر من مرة، ان المؤتمر «لا يفرض حلولا».

والمبدأ ذاته ورد في بطاقات الدعوة ويدرجه العارفون في خانة «المرونة الاجرائية» او الشكلية. وبطريقة لا تعرقل عملية التفاوض، التي ما ان توضع على السكة في مدريد، مزودة بقوة دفع اميركية، حتى تتقدم، وفي شكل يحول دون التقهقر الى الوراء. وهذا ما يسميه الفرنسيون «اسلوب بيكر في التفاوض»، رافضين الكلام على «خطة بيكر». وعلى اساس ان ديناميكية المؤتمر ذاته مرشحة لصياغة منطق خاص به يختلف عن منطق «كامب ديفيد» الذي استغرقت اتفاقياته اكثر من ٦ اعوام، قبل التوقيع عليها، خصوصا ان السادات كان ميالا او متشوقا للتنازل، في مقابل «المن والسلوى». فضلا عن ان مناحيم بيغن هو الذي فرض شروطه على الرئيس كارتر كما على السادات نفسه. وحول الاتفاقيات الى صلح منفرد. كما ان مؤتمر مدريد واوراق متفاوضيه غير محطة ١٧ ايار - ١٩٨٣ حيث الرئيس الجميل، يومها، كان راغبا في هذه المفاوضات، وفي انجاحها، وهو الامر الذي يتناقض مع بطاقة الدعوة الى مدريد، وقد اعتبر شامير، مثلا، انها مذكرة جلب الى ساحة الاعدام. ووزيره المطلق الصلاحيات في الاراضي المحتلة، اريئيل شارون لم ير، في هذه الدعوة، الا اقتيادا الى المقصلة.

تلاوين

على اي حال، ان الاجواء الاحتفالية في القصر الملكي في مدريد، لم تخف ان اللاعبين متساوون في الخوف، وان كانوا غير متساوين في الاوراق وموازين القوى. لكن الخطة الاميركية هي جعل الجميع متساوين امام الفرصة التاريخية بمعناها الانعطافي الكبير، وامام الضمانات والتعهدات. والرئيس بوش الذي تعلم كيف يزن كلماته في المواقف الحساسة، بعث باكثر من ضمانة الى اسرائيل ابرزها انه يتعهد بصون امن اسرائيل لجيلين على الاقل، اي ٥٠ عاما.

من هنا علق سياسي فلسطيني: «اننا، بعد مدريد، ندخل في هدنة الخمسين عاما (الجيل، في الغرب، يحتسب بـ ٢٥ عاما). وهذه الهدنة عبارة عن تسوية، لا تلامس حد الحل النهائي والشامل». وهذا الحل، في معناه الشمولي والجذري، قد يكون صعبا، ان لم يكن مستحيلا، لان الازمة ليست فقط سياسية او جغرافية، بل تتداخل فيها تلاوين الحدود بمستلزمات الوجود، فضلا عن الطابع الديني والروحي والماورائي للصراع.

مفاتيح

لاشك في ان التسوية الاميركية المرسومة، وخطوتها الاولى مؤتمر مدريد، جزء من المعادلات الكبرى بعد حرب الخليج وتفكيك الاتحاد السوفياتي، اي الامساك بتلابيب الثروة الحيوية، من جهة، والتمسك بمفاتيح القوة العسكرية الاولى في العالم خارج الولايات المتحده، من جهة ثانية. والبيت الابيض وضع المنطقة برمتها امام الحالة الارغامية الحادة، وصاغ لها العناوين العريضة من دون الخوض في التفاصيل الميدانية، وان كانت هذه التفاصيل، عادة، هي كل الشرق الاوسط. وهذه العناوين يمكن اختزالها كالآتي:

١- ان الشرق الاوسط حوض واحد، بمعنى ان امنه، وهو الهاجس الاميركي الاول، غير خاضع للتجزئة والتقاسم، بل للقواسم. اي ان واشنطن لا تفصل بين ترتيبات الخليج وترتيبات الشرق الاوسط. والعبور مكتمل المواصفات، من نظام او قوس الازمات الى قوس التسويات، على اساس تحجيم الادوار الاقليمية وتبديل مهماتها واغرائها بالمشاركة في ورشة التنمية الاقليمية، في ظل ضمانات للاطراف بحماية امنها، بما في ذلك الحلفاء او الشركاء الجدد، بعدما كان ذلك اختصاصا سوفياتيا.

احزمة

٢- واشنطن تحتضن مشروع تسوية، على طريقة اقطاب حزب العمل الذين يستلهمون بدورهم خطة «ايغال الون» في التسوية الاقليمية التي تتناقض جذريا مع نظرية «الاحزمة الامنية الثلاثة»، التي يتشبث بها الليكوديون. وهنا يقول العارفون ان الجنرال دايان كان يقول ان «شرم الشيخ بلا تسوية افضل من تسوية بلا شرم الشيخ». ثم لحس دايان هذا المبدأ، كما كتبت، بعد ذلك، ابنته راشيل، مدافعا عن التخلي عن شرم الشيخ وسيناء كلها، من اجل السلام مع مصر. وتساءل في كتاب جمعت مادته ابنته الوحيدة بعد موته: «هل تحمل اسرائيل السيف الى الابد؟». والسؤال هو في الوقت ذاته، عنوان الكتاب.

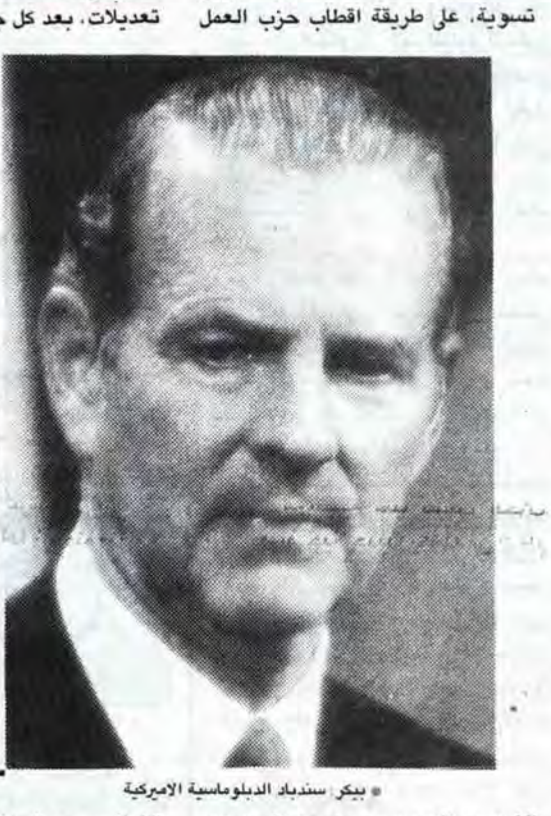
● بيكر: سندباد الدبلوماسية الامريكية

● بانكين: شاهد الزور السوفياتي

تعديلات

٣- دنيس روس، رئيس دائرة التخطيط في الخارجية الامريكية، وفريقه الذي يتشكل من لورنس ايغلبرغر وادوارد دجيرجيان ومن عدد من المستشارين والذين شغلوا مواقع رسمية في السابق، مثل سايروس فانس ووليام كوانت وريتشارد مورفي، عكفوا منذ اكثر من عام، وخلال الانفجار الخليجي، وكما نقل مستشار لبناني سابق، يعيش منذ ٥ سنوات في واشنطن، ويتنقل بين ادارتها الحساسه، على استخلاص «تسوية مرنة» من مجمل خطط الجنرالات الاسرائيليين السابقين، وقد تحولوا، فيما بعد الى «دعاة تسويات»، مثل ييغال يادين وماتي بيليد واهارون ياريف وعيزرا وايزمن ويهوشافاط هيركاني (كتابه الاخير: «ساعة اسرائيل المصرية ـ احدث هزة في الاوساط اليهودية). وكيف الفريق الامريكي هذه الخطة، وادخل عليها تعديلات، بعد كل جولة من جولات بيكر الثماني، بحيث انها، دخلت الى عمق لعبة المحرمات، وحاولت الاجابة عن الهواجس والامال والمآسي والتطلعات، بحيث انها في تقاسيمها الكبيرة او عناوينها العريضة، تشدد على انسحابات جزئية، وعلى مختلف الجبهات، فيما الحكم الذاتي للفلسطينيين، حده الاقصى ٥ سنوات، فيما بلورة صيغة الحكم النهائية، والاتفاق على حيثياتها، تبدا بعد ٣ سنوات.

عقارب

٤- خطة بيكر تشمل الجولان وجنوب لبنان، على اساس انسحابات جزئية، وضمن ترتيبات مدروسة، ويكشف هنا قيادي فلسطيني ان مبدا الانسحابات الجزئية اساسي في الخطة. وهي الية لتحريك المشروع برمته. ومن المتوقع ان تبدا بالعمل بعد سنة من تاريخ الجلسة الافتتاحية. وكان الملك حسين قد اشار الى هذا الاستحقاق في خطابه الاخير امام فعاليات سياسية اردنية. وقد لا تكون هذه المدة «ارغامية» او مضبوطة عقاربها على الساعة السويسرية. بل انها عنوان من عناوين الخطة، فيما تفاصيلها خاضعة للشد والجذب داخل المؤتمر، فضلا عن قوة الممانعة العربية امام اسرائيل، والقدرة على فرض «الثوابت» في عدم التنازل عن الارض.

٥- الذين يرصدون التفاصيل يقولون ان الاميركيين اقنعوا شامير بتصوراتهم الجديده، وفي هذه «التصورات» جوانب تتعلق بلبنان وسورية والاردن والضفة والقطاع ومصر، على الشكل الاتي:

ثروة مائية

- لبنان: حماية حدوده المعترف بها، تبعا لخريطة الانتداب الفرنسي عام ١٩٢٠. وهي الحدود الحالية للبنان المستقل. ولا تتطرق الضمانات او التعهدات الى الثروة المائية في الجنوب، التي تدخل، كما يبدو، في اطار المرحلة الثالثة من المؤتمر. في المقابل يلتزم لبنان بحماية الجنوب من العناصر التي يمكن ان تشن هجمات على اسرائيل، ويؤكد على قدرته على بسط سيادته عليه. ولا يربط الاميركيين هذا التطور بروزنامة محددة. بل انهم يتركون التفاصيل للمتفاوضين. لذلك لا يتكلمون على انسحاب اسرائيلي، بل على ظروف تكون مؤاتية للامن الاسرائيلي وتضمن الانسحاب.

- سورية: ضمانات بحماية امنها من جهة البوابة اللبنانية، وتطبيق القرار ٢٤٢ و٣٣٨ على مرتفعات الجولان، مع الاخذ في الاعتبار وجهة نظر اسرائيل في المسالة وتفسيرها للقرارين. وسرب الاميركيون في اكثر من مناسبة انه وسط الموقفين السوري والاسرائيلي، ثمة مكان لموقف اميركي ثالث، يقول بالحل الوسط ويرتكز الى مشروع بقاء اسرائيلي في بعض القمم العالية، فيما تستعيد دمشق جزءا من الهضبة. ويخضع القسم الباقي، ولعله الاهم مساحة، لاشراف وادارة قوات دولية ـ اميركية.

تدويل

الاردن: ضمانات اميركية بتعويمه ماليا، وبتعزيز صيغة تواثق مع الضفة الغربية، يعكسها مشروع الكونفدرالية التي لا بد من ان يتوافق الفلسطينيون والاردنيون عليها، بعد فترة الخمس سنوات، كحد اقصى للحكم الذاتي، وهذا التواثق السياسي بين الضفتين، في المرحلة الانتقالية، كما في المرحلة النهائية، معطى اساسي في خطة بيكر للتسوية، على اساس ان الدولة الفلسطينية ممنوعة. وبالنسبة الى القدس، قد يسعى الاميركيون الى جعلها مدينة مدولة، محاذرين الاعتراف بها عاصمة ابدية لاسرائيل، من دون اي ضمانات باقناع اسرائيل بذلك. وبالنسبة الى مصر، يخطط الاميركيون لاعادة ادارتها الى قطاع غزة، وتعزيز دورها في الخريطة الامنية الاقليمية، كمتعهد اقليمي للسلام الاميركي في موجباته ومستلزماته.

- الحد من التسليح الكثيف ودمج اسرائيل في النظام الامني ـ الاقتصادي ـ التنموي في المنطقة، بعد ادخال تركيا اليه. وهذا البند الحساس والمعقد محور المرحلة الثالثة من المفاوضات. وهي مرحلة قد لا تحضرها سورية ولا اطراف عربية اخرى متعاطفة معها، في حال لم تلب اسرائيل شرط الانسحابات، وعلى مختلف الجبهات. واللافت ان واشنطن تلقي بثقلها في هذا الحيز الفاصل بين المرحلتين الثانية والثالثة لايجاد صيغة ربط تقوم على انسحابات مقابل التطبيع.

تفخيخ

لكل هذه الاعتبارات، محطة مدريد الاحتفالية الخطوة الاولى في مسار من المفاوضات المعقدة، والمناورات المفخخة

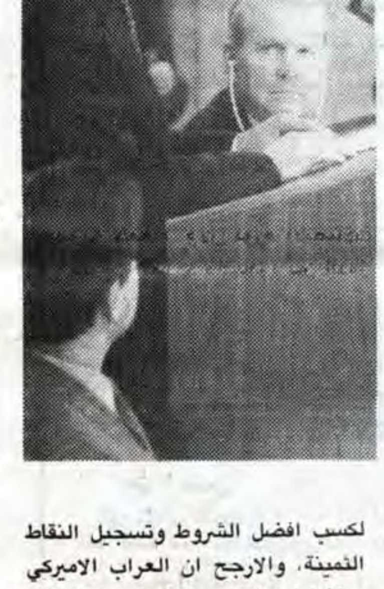

لكسب افضل الشروط وتسجيل النقاط الثمينة، والارجح ان العراب الاميركي صاغ لكل عقدة حسابا وكاسحة الالغام الاميركية مرشحة للعمل باقصى طاقتها في العاصمة الاسبانية.

انتهى

الغام إسرائيلية تحت طاولة مدريد!!

■ يتوقع العديد من الخبراء في شؤون الشرق الاوسط، ان تقوم اسرائيل بمناورات اثناء انعقاد مؤتمر السلام. لكن التقديرات تشير الى ان واشنطن سوف تمارس كل الضغوط للحيلولة دون حصول عمليات تفجير تعيق مجريات الخطة السلمية.

تردد على لسان وزير الخارجية البريطاني دوغلاس هيرد، في سلسلة اللقاءات والاجتماعات التي تمت مع نظرائه وزراء خارجية الدول العربية في نيويورك، ان اكثر ما يخشاه المجتمع الدولي اليوم هو احتمال تراجع الحكومة الاسرائيلية.

وياتي هذا الاحتمال نتيجة يقين القيادة الاسرائيلية بانه يترتب عليها تقديم تنازلات بعد بدء المفاوضات وان كان انسحابها قد يكون اكثر صعوبة وحرجا بعد انعقاد المؤتمر. واشار اكثر من مسؤول بريطاني، وبعضهم من اليهود، الى ضرورة «الانتباه الى مواقف وتصرفات شامير» الذي قد يضطر الى القيام «بعمل ارعن من جراء تعرضه في هذه الفترة لضغوط شديدة من قبل الادارة الاميركية»، بعد سقوط رهان الدولة العبرية المبني على احتمال رفض احدى الدول العربية او حتى المجلس الوطني الفلسطيني لمقترحات بيكر.

محاولة

في هذا الاطار، يتضح للمجتمع الدولي اليوم، وللمرة الاولى، ان محاولة اسرائيل الاحتفاظ بالاراضي العربية عن طريق القوة العسكرية اضافة الى استمرارها في سياسة بناء المستوطنات غير الشرعية، ليس لهما اية علاقة بموضوع امنها القومي.

وعلى الرغم من ان جميع المعنيين بالسلام في المنطقة يتفقون على ان نجاحه لن يتحقق بكبسة زر وان الطريق ماتزال طويلة والقضايا العالقة تتعدى بكثير ما هو متفق عليه.

مناورة

والواضح ان الحكومة الاسرائيلية التي كانت تتظاهر بالاستعداد للمشاركة في المؤتمر، تناور وراء الستار باحثة عن مبررات كافية لتعطيله. واول هذه الالغام هو الرفض الاسرائيلي القاطع للبحث في تطبيق قراري مجلس الامن ٢٤٢ و ٣٣٨. وتتمسك اسرائيل بالنسبة الى هذا الموضوع بموقفها المصر على عدم وجود تفسير واحد للقرارين، وان من حق الدولة العبرية طرح تفسيرها الخاص والذي لا ياخذ بمبدأ مقايضة الارض مقابل السلام والعديد من ساستها اليوم، يزعمون بان اسرائيل سبق وقدمت ارضا في مقابل السلام مع مصر وانه حان الوقت لمعاملتها بالمثل من قبل العرب للوصول الى سلام حقيقي.

احتمالات

من هذا المنطلق، تحاول اسرائيل تبرير سياستها الاستيطانية والتي تعتبر اللغم الاكثر خطورة في هذه المرحلة الحساسة من مؤتمر مدريد.

من ناحية اخرى، حذر خبراء غربيون في شؤون الشرق الاوسط من التصريحات الرسمية التي صدرت عن الادارة الاميركية والتي حملت تحذيرات جدية الى «المتطرفين» لتعزز هذه المخاوف. ويتم حاليا تداول معلومات حول مخطط اسرائيلي انتهى اعداده لافراغ مؤتمر السلام من مضمونه وتحويل المشاركة في جلساته الاولى الى جلسات احتفالية تخفي النيات الحقيقية للحكومة الاسرائيلية، بتقويض دعائم المؤتمر. وفي الخط ذاته، حملت خبيرة بريطانية جهاز «الموساد» مسؤولية وقوع الكثير من الاختراقات الامنية في اكثر من منطقة، اضافة الى وقوعه وراء تحريك بعض المجموعات المتطرفة التي تقوم بارتكابات امنية وباطلاق التصريحات التي ينتج عنها عادة انقسامات سياسية داخل الصف العربي. وتضيف الخبيرة ان شامير بالذات يتوقع بكثير من التفاؤل مفاجات امنية سلبية من قبل جماعات اصولية تقوم بعمليات في الداخل الاسرائيلي، فضلا عن ان الشين بيت، وهو جهاز المخابرات الاسرائيلي الداخلي، قام مؤخرا بعرض اسلحة على نطاق واسع.

خلط اوراق

على صعيد اخر تسربت معلومات من الخارجية الاميركية مفادها ان اسرائيل تنظم الان عمليات ارهابية للمستقبل القريب داخل الاراضي المحتلة بهدف الصاق التهمة بمنظمات عربية تكون نتيجتها اعادة خلط الاوراق وتجميد جهود السلام، وبالتالي الاحتفاظ بالاراضي المحتلة والقدس ورفض الدخول في مفاوضات مع الوفد الفلسطيني.

وفي مطلق الاحوال، وفي حال فشلت المخططات الاسرائيلية لعرقلة مسار المؤتمر، يبقى لشامير ان يدعي بان سياسته ليست مدعومة من قبل اكثرية الشعب الاسرائيلي وانه مضطر بالتالي الى الاخذ براي القاعدة الشعبية العبرية، عبر انتخابات نيابية عامة قبل عودته الى مدريد.

من الواضح اذا، ان اسرائيل تحاول اثارة الفتنة والفوضى وتعكف على هذه الخطة بكثير من الحكمة والصبر. لكن المراقبين يتوقعون ان تلجا الادارة الاميركية في نهاية المطاف الى مزيد من الضغط على اسرائيل في حال شعرت بانها مصممة على تعطيل مبادرتها السلمية. والجدير بالذكر ان الدولة العبرية منذ انشائها (١٩٤٨) لم تتعرض يوما، لهذا القدر من الضغوط الاميركية.

مطلوب حالاً
خياطين
من اصحاب الخبرة
الرواتب جيدة جداً وحسب الكفاءة
وكل الامور مؤمنة
المراجعة مع:
مصنع جواد عابدين للجلود
القدس/ اول سوق اللحامين ـ تلفون ٢٨٠١٧٣

منتوجات سنيوره الغذائية
القدس
منذ ١٩٢٠
Jerusalem
Since 1920
طيبة، شهية، مغذية
الجودة والأصالة
دون منازع
SINIORA FOOD PRODUCTS

اليوم ... وغدا

عودة الى النظام العالمي الجديد

بقلم: د قسطنطين زريق

*مفكر ومؤرخ عربي

اخذت الدعوة الى «النظام العالمي الجديد» التي اطلقها رئيس الولايات المتحدة جورج بوش اثر انهيار النظام الشيوعي وخلال كارثة الخليج، اخذت هذه الدعوة تنتشر في الاوساط الدولية، وطفق رجال السياسة والفكر بتناولها بتعليقات تراوح بين القبول المتحفظ والاتهام والتجريح تبعا لاوضاع دولهم او لارائهم في التطورات المستقبلية.

والبادي للعيان عما يقال ويكتب وينشر حول هذا الموضوع في اوساطنا العربية ان مواقفنا تصب في مجرى التجريح والاتهام بسبب اختباراتنا المريرة في سياسة الولايات المتحدة تجاه قضايانا، وخصوصا قضية فلسطين واعتمادنا السابق على التقاطب بين الدولتين العظميين لنصرة هذه القضايا، او على الاقل لصد التعديات عليها. ونحن لا نتفاءل خيرا من نظام عالمي يتحكم به قطب واحد يدير معاركه كما ادار حرب الخليج ويستحوذ على مقدراتنا السياسية ومواردنا الاقتصادية، ولسنا وحدنا في هذا الموقف المتربص الذي يكاد يعم المجتمع الدولي، فان الدول المتقدمة صناعيا تخشى زعامة الولايات المتحدة الغالبة، وتؤثر قيام عالم متعدد الاقطار تشترك هي في قيادته وتتقاسم منافعه في ما بينها طبقا لمصالح كل منها ولمصالحها المشتركة، اما الشعوب المتخلفة فهي - مثلنا - تنفر من الطغيان الذي خضعت له سنين طويلة وتتخوف من ان ياتي العالم الجديد استمرارا بشكل اخر (لعله اسوا) للطغيان ذاته.

لا بد اذن من «طفرة» او من «تغير نوعي» ينقل العرب من التبعية المهينة الى المبادرة الخلاقة النابعة من الثقة بالنفس وبالمصير ومن الشعور بالقدرة على الانجاز والتميز.

ولعل الدعوة الى «نظام عالمي جديد» تفتح بابا للعرب - دولا وشعوبا - لان تنتقل من المؤخرة الى المقدمة وتحتل مكانها بين طليعة المؤيدين للمبادىء التي يجب ان تقوم عليها هذه الدعوة. وما هي هذه المبادىء؟ انها اولا الايمان بوحدة المصير البشري، فلقد انقضى الزمن الذي كان يمكن ان نتصور فيه العالم منقسما دولا ومجتمعات مستقلة بعضها عن بعض ومتنازعة في ما بينها، وذلك لان التطورات المذهلة في الحقول العسكرية قد رفعت اخطار الحروب وفظائعها الى مستويات باتت تهدد البشرية جمعاء. ولان ثورة الاتصالات قد اخترقت الحدود والسدود بين الدول والمجتمعات، فجعلت المعمورة كلها «كرة» واحدة او «كوكبا» واحدا. فما ضرنا لو اعلنا اننا مثل غيرنا، بل قبل غيرنا، عالميون وانسانيون، في تراثنا نبتت وزهت حضارة، بل حضارات انسانية رائعة، وفي منطقتنا نشات الاديان الموحدة التي دعت الى اخوة البشر، واسهمت اسهاماتها الجليلة في التقدم المدني والارتقاء الانساني.

وتقوم هذه الدعوة على وحدة المصير العالمي وضرورة تجديده على انتهاج سبل السلام والتخلي عن وسائل الحرب واساليبها واحترام حقوق المواطن والانسان، وتشجيع الديمقراطية السياسية والاجتماعية، والسعي الى دعم التعاون والتعاضد بين الشعوب.

ان موقف العرب يجب ان يكون جريئا وواضحا في هذه الشؤون كلها، وخصوصا في التمييز بين المبادىء ذاتها وبين سياسات الدول التي تستخدمها رداء لمصالحها واطماعها.

فنحن في نضال مزدوج دائم يتوجه، من ناحية، الى دعم تلك المبادىء الاصيلة، ومن اخرى الى مقاومة هذه السياسات الزائفة. اننا ماضون في هذه المقاومة، ولكننا لا نقف عندها ولا نكتفي بشعور النقمة والتشفي الذي تثيره في نفوسنا، بل تقرن سلاحها بسلاح الفكر المنطلق والعمل الجاد لنصرة المبادىء التي لم يعد ممكنا للبشرية ان تبقى وتطمئن دون احترامها، ليس من اجل قضايانا فحسب، بل من اجل الانسانية جمعاء.

وقد يقال ان نضالنا في القضية الفلسطينية قائم على هذه المبادىء وما فتئنا نستند اليها في الدفاع عن الحقوق الفلسطينية والعربية، فلم ننتفع ولم نتقدم بل على العكس كانت الغلبة للذين انتهكوا هذه المبادىء وجهزوا انفسهم باسباب القوة الاعتدائية. ولا جدال في ذلك، ولكننا، من جهة، عجزنا عن استجماع القوة المساندة لحقوقنا، ومن جهة اخرى خرقنا هذه المبادىء في عدة من اقطارنا، فلم يحدث التمسك بها في القضية الفلسطينية الاثر المطلوب.

ولاحداث هذا الاثر، لا بد من الخروج من دائرة التصريح والاعلان الى دائرة التنفيذ والتطبيق والتزام هذه المبادىء لا في اقوالنا فقط بل في افعالنا وسلوكياتنا اولا. هل هو حلم واهم ساذج ان نطمح الى ان تكون بلادنا العربية مثالا لاحترام حقوق المواطن والانسان ورعايتها، كثيرون قد يسخرون من حلم كهذا مستندين الى العوائق السياسية والاقتصادية والاجتماعية الهائلة التي تقف حائلا دون تحقيقه. ولكننا في الوقت نفسه نسمع اصواتا تنادي بضرورة التبدل الجذري والنوعي في المجتمع العربي، جاهلة ان طريق هذا التبدل هو في النهضة الصحيحة الشاملة، وان هذه النهضة لا تكتفي بالاتباع واللحاق وانما تتحرك بفعل الايمان بقدرتنا على الريادة وعلى ان نبدو مثالا خيرا لسوانا بدلا من ان نبقى صورة مشوهة عنه. فهنا المطلب الذي يجب الا نكل عن نشدانه والسعي الى تحقيقه: ان نرتفع من المستوى الذي ندان به (كما هو الواقع الان) لاختراقنا حقوق الانسان في مواطننا للمستوى الذي نبرا فيه من هذا الاختراق ونصبح فيه فعلا قدوة لغيرنا.

وهل هو حلم واهم ساذج ايضا ان تعدو جامعة الدول العربية اداة فعالة لتوثيق عرى التضامن بين دولنا ومجتمعاتنا، وان القفز من الحال الرديئة التي نتمرغ فيها والتي تجعل الخلافات فيما بيننا صورة فاضحة للتفكك وللتحارب الى حال التعاون والتعاضد التي يجب ان تسود شعوب الارض كافة، فكيف بشعوب ترتبط بروابط التاريخ والثقافة والمصالح الراهنة والمقبلة؟ قد يقال ان هذه القفزة لا تتم الا بمعجزة، وقد انتهى عهد المعجزات، فما قولنا اذن بشعب، كشعب اليابان الذي حقق في العقود الاخيرة، ما يعده المشاهدون والمحللون شبه معجزة في الميادين الصناعية والاقتصادية والعلمية؟ ان لهذا الانجاز العظيم اسبابا كثيرة اجتماعية وثقافية وخلقية في المجتمع الياباني. ولكن ثمة سببا اخر تصح الاشارة اليه في سياق حديثنا: هو ان قادة العمل والراي اليابانيين بعد الكارثة التي اصابتهم في هزيمتهم واحتلال بلادهم من قبل الجيوش الامريكية اثر الحرب العالمية الثانية، وضعوا نصب اعينهم ان يدخلوا العالم الجديد من اعلى ابوابه، فتوجهوا الى التكنولوجيا المتفوقة والى احدث التطورات العلمية، وتقدموا في مجالاتها حتى اصبحوا روادا فيها وتغلبوا على اصحابها وسدنتها، وما كانت هذه المعجزة لتتحقق لو ان اليابانيين اكتفوا بلوم الاعداء والطامعين او ارتضوا ان يظلوا تابعين للغير يعتمدون عليه، وياكلون من فتات موائده. فهم اخترقوا برؤياهم النافذة وبعزائمهم الجادة الباذلة افاق العالم الجديدة وبلغوا فيه مكانا يؤهلهم لتصدر القوى الاقتصادية في اوائل القرن المقبل.

وهل هو حلم واهم وساذج ان نعود الى تراثنا الغني الذي غرس اسلافنا القدماء بذوره في مطالع التاريخ والذي ازهر واينع قرونا مديدة وملأ الدنيا بهاء، نستخلص منه مبادىء انسانية نطبقها اولا في حياتنا الراهنة وننقلها للملأ الانساني طريقا سوية لضمان حرمة الانسان وكرامته وسلام البشرية وعزتها؟ قد يشهد الكثيرون بقدرتنا على ذلك، ونحن على ما نحن عليه من تخلف، ولكن انجازا خارقا من هذا النوع تم في هذا العصر، وفي منطقة اسيوية ايضا، وفي مجتمع لا يقل عن مجتمعنا تخلفا، اشير الى حركة المصلح الهندي والانساني العظيم «المهاتما غاندي»، لم يقتصر غاندي في مكافحة الاستعمار البريطاني على الوسائل والاساليب المستمدة من الغرب، بل عاد الى اعماق تراث قومه، واستخرج مبادىء التحرر الذاتي وتقدم بها اداة صالحة لتحرر الهند واستقلالها، وسيلة تحرير السلطات البريطانية وغيرها من السلطات المستعمرة من الشرور الذاتية التي الحقها بها التقدم الصناعي والتوسع الامبريالي، وازعم ان غاندي قدم في نضاله بديلا جذريا للحضارة الحديثة بكاملها.

ولقد ذهب في هذا السبيل الى حد ابعد مما ذهب اليه النظام الشيوعي الذي لا يتعدى ان يكون نقيضا للنظام الراسمالي الغربي، من ضمن الحضارة الحديثة ذاتها، ولا يهون من قدر غاندي ان رسالته طويت بعد وفاته فانها ستظل منارة للرواد المصلحين الطامحين الى تحرير الانسانية بسلوك دروب التحرر الذاتي.

ان النظام القائم حاليا لا يحمي الضعفاء امثالنا ولا يصون حقوقهم. والنظام المعلن يحتوي اخطارا اهمها هيمنة دولة عظمى وتكتل الدول الصناعية حولها. ولكن هل يصح في هذه الفترة التاريخية الحاسمة الاكتفاء بموقف الوجل والتردد والبكاء على الاطلال واتهام الاقارب بشهواتهم وعصبياتهم والاباعد باطماعهم وغطرستهم؟

ان الفترات التاريخية تستدعي الاختيارات الجريئة. والاختيار الوحيد السليم والمنقذ الماثل امامنا هو اختيار النهضة العربية الشاملة الحية، انجازا وعطاء. ان «نهضتنا» الحاضرة التي مضى عليها مئتا سنة على الاقل تسير ببطء وتعثر، وهي بحاجة الى حوافز جديدة تنشطها وتحييها. وامامنا الان فرصة تاريخية لحفز هذه النهضة باعطائها معنى ايجابيا انسانيا وفق المبادىء التي تناسب هذا العصر، وتفي بمطالب المستقبل. نعم، نحن عالميون انسانيون في صميم تراثنا وفي طموحاتنا المستقبلية.

ولا نرضى لاحد ان يدعي سبقنا في هذا المضمار. ونحن من معتنقي مبادىء حقوق الانسان، وقد عزمنا على ان نكون ابناء لها وملتزمين اياها في مجتمعنا اولا،

ونحن دعاة للسلام والتعاون والتضامن بين الشعوب، ومصممون على تجسيد هذه الفضائل في العلاقات القائمة بيننا، وعلى نصرتها في العلاقات بين الشعوب كافة قريبها وبعيدها.

ان نهضتنا المنشودة، ليست عربية فحسب، بل انسانية في توجهاتها ومضموناتها. ولا يرضى الانسان العربي بان ياتي بنهضته ردا لفعل الغير، وانما يريدها مندفعة من اصولها بزخم وحسم لتشق الطرق وترود الافاق وتقتنص الفتوح. هذه هي الصورة للانسان العربي الجديد التي ينبغي انبثاقها في اذهان الاخرين وفي روعة ذاته، ولا اقل منها خليق بان يرضي طموحاتنا في هذا العصر الرهيب وان يغير ما بانفسنا التغيير المرجو.

العقلية العسكرية الاسرائيلية واثرها على مسيرة السلام

كانت قدرة العراق العسكرية قبل ان تمنى بهزيمة عسكرية في حرب الخليج تثير الخوف والقلق من جانب المؤسسة العسكرية والسياسية داخل اسرائيل. وانقذت الحرب اسرائيل من تهديد لامنها وبات قادتها منشغلين في استيعاب دروس الصراع. والسؤال الرئيس هو: ما هو الهجوم الذي ستستخدمه استراتيجية اسرائيل العسكرية في اعقاب حرب الخليج؟ وبعبارة اخرى ما هي المتطلبات، من حيث الموازنة والتسلح والعقيدة العسكرية، فيما يتعلق باسرائيل وامنها القومي انطلاقا من خبرة حرب الخليج؟ ربما لم تنته عملية التقييم في اسرائيل، الا ان الدلائل متوافرة على تفكير اسرائيل في الموضوع.

ولا يشكك المسؤولون والمعلقون العسكريون في اسرائيل بان الحرب ضد العراق قد تقررت الى حد كبير من خلال التفوق الكاسح للتكنولوجيا لدى الحلفاء. وفي ٣ اذار بعد ايام قليلة من استسلام العراق كتبت جيروزاليم بوست تقول، «القنابل العنيفة وصواريخ كروز، الرؤية الليلية، المعدات، نظم السيطرة الكومبيوترية على الاسلحة والاتصالات الاليكترونية قد لعبت ادوارا كبيرة وربما حاسمة». ووافق على ذلك رئيس هيئة الاركان، دان شومرون، عندما قال في مقابلة صحفية ان الصراع قد اظهر. «الحد التكنولوجي (و) قدرة القادة على القتال والمناورة لعبت الدور الحاسم في الحرب». وبنفس القدر اثنى قائد سلاح الجو الاسرائيلي، ميجر جنرال افيهو بن - نون على قدرة الولايات المتحدة على ايصال «الذخيرة العنيفة» نحو اهدافها بدقة متناهية خلال النهار والليل بينما امكن للطائرة التملص من مراقبة الرادار، ويقول بن نون «كل من تابع هذه المآثر يرغب بالتاكيد ان يطبق بعضا منها».

والاسرائيليون الذين سعوا تقليديا الى الحصول على نوعية متفوقة على التفوق الكمي التقليدي العسكري للعرب لا بد ان يروا في حرب الخليج تاكيدا للعقيدة طويلة المدى. وبدون شك سوف يرغبون في الحصول على العديد من هذه النظم المتقدمة تكنولوجيا والمستخدمة في الحرب. ولن يكون هذا بدون تبعات على الموازنة. وطبقا لمصادر دفاعية اسرائيلية عليا كشفت الحرب ضد العراق جيلا جديدا بكامله من النظم العسكرية.

ويعتبر حصول اسرائيل على هذه النظم الجديدة امرا على قدر كبير من الاهمية يتطلب احداث زيادة في الموازنة العسكرية الاسرائيلية.

ويحتمل لجهود اسرائيل التسلحي ان يتوجه، نتيجة للخبرة في حرب الخليج، في قنوات عيانية. واذ لم تشمل الحرب اسرائيل بصورة مباشرة فقد جلبت الى عقر دارها والى قيادتها حقائق حصيلة تتعلق بالمنظور الجغرسياسي للمنطقة.

فلاول مرة تتعرض الجبهة الداخلية الاسرائيلية الى هجوم من جانب دولة غريبة وعن بعد دون حاجة لاشتباك جيشي البلدين في منازلة فعلية. وعملت هجمات الصواريخ العراقية على توجيه رسالة لاسرائيل وقيادتها ان عقر دارها لم يعد غير محصن وحسب من جنب خصم عربي، بل وكذلك ان بالامكان ان تواجه اسرائيل خطر هجمات من ابعد بلد عربي، وليس جيرانها المباشرين فقط.

اقمار التجسس

من الواضح ان هجمات سكود على اسرائيل قد حركت سلسلة من الاجراءات المضادة. غير ان نجاح هذه الاجراءات تتوقف، فوق كل شيء اخر، على الانذار المبكر والاستخبارات اولا باول بصدد الهجوم الوشيك. وهذه نقطة بات يعيها جيدا الاسرائيليون وصدرت بيانات عديدة بهذا الصدد منذ انتهاء الحرب.

ويمكن ان يتوقف الحصول على المعلومات في الوقت المناسب على قدرة القمر الصناعي للتجسس. وقد اطلقت اسرائيل اثنين من هذه الاقمار وقال وزير الدفاع، ارنس، بعد الحرب ان اسرائيل على استعداد لاطلاق ثالث. غير ان هذا يحتمل ان يبرهن على كلفة عالية نظرا لان قمرا واحدا لا يحتمل ان يلبي حاجات اسرائيل. وحذر علماء اسرائيل ان قمرا صناعيا اسرائيليا للتجسس يمر كل تسعين دقيقة فوق مواضع قاذفات الصواريخ سوف لن يزود بالمعلومات اولا اولا. واشاروا الى ان لدى الولايات المتحدة اقمارا متعددة ذات مهمات متعددة، يمكنها مراقبة مساحة واسعة وبصورة متواصلة وتعترف المصادر العسكرية في اسرائيل ان قمرا تجسسيا واحدا ليس سوى حل جزئي وانهم يحتاجون الى اكثر من قمر واحد.

وفيما يتعلق باسرائيل فان الاجراءات الدفاعية والهجومية ضد خطر الهجمات الصاروخية يشكلان درسين اخرين من دروس حرب الخليج فالاجراءات الدفاعية يحتمل ان تكون سلبية وايجابية. على الجبهة السلبية يحتمل ان تستثمر اسرائيل مزيدا من برامج الدفاع المدني وبناء ملاجىء للحماية من خطر هجمات كيماوية وبيولوجية ونووية في المستقبل. ومن شان هذا ان يشكل نقلة حادة عن الماضي. حيث كان يركز بصورة تقليدية على زيادة القوة الضاربة للجيش.

صواريخ مضادة للباليستية

سوف يتم التركيز بصورة رئيسة في الاجراءات الدفاعية الايجابية على تعجيل برنامج الصواريخ المضادة للصواريخ الباليستية. والذي كان العمل به جاريا على قدم وساق قبل ازمة الخليج. وقد شاركت اسرائيل في الابحاث والتطوير على نظام الصاروخ أرو المضاد للصواريخ، وذلك تحت اشراف مبادرة الدفاع الاستراتيجية الاميركية (حرب النجوم). ويحتمل ان تطور جهودها في هذا المجال. وبعد انتهاء العمليات الحربية في الخليج مباشرة قال ارنس مصرا على وجود مواصلة العمل في برنامج صاروخ أرو، «علينا الدفاع عن مصالح بلدنا الامنية والتي تشمل الدفاع عن جبهتنا الداخلية. وهذا هو التفكير الذي يقف خلف مشروع أرو المقصود به ان يتعامل مع خطر الصواريخ».

تدعي اسرائيل ان أرو اسرع من صاروخ باترويت الاميركي واقدر منه على المناورة وذو مدى اطول بكثير. وكان باترويت قد استخدم بنجاح نسبي اثناء حرب الخليج. ويزعم ان الجمع بين هذه الخصائص تمكن صاروخ ارو من اصابة اهداف ويلحق بالمدنيين اضرارا اقل من باترويت، الذي كان احيانا يعترض الصواريخ وهي قريبة جدا من جهة القصد. وفي مقالة نشرتها جيروزاليم بوست بعد وقت قصير من انتهاء حرب الخليج قال اسحق رابين انه لا يوجد حتى الان دفاع واق تماما من هجمات الصواريخ.

مقولة العمق الاستراتيجي

وفتحت الهجمات الصاروخية المباشرة على المراكز السكانية في اسرائيل خلال حرب الخليج صندوق النقاشات بكل ما يخبئه من شرور حول قيمة العمق الاستراتيجي الاقليمي واهمية الاستيلاء على الاراضي العربية المحتلة عام ١٩٦٧، وتاججت العاطفة اثناء النقاشات داخل اسرائيل حول هذه القضية - ان تكون او لا تكون حسب قول شكسبير - ان نتخلى عن الاراضي او نتمسك بها. وهي قضية احدثت انشقاقا حادا بين قادة اسرائيل.

طرف يرى ان انتشار صواريخ ارض - ارض داخل المنطقة قد جعل قلب اسرائيل غير منيع امام هجمات البلدان العربية المالكة لهذه الصواريخ. ومن ثم، وبناء عليه فقد تضاءلت قيمة الاراضي المحتلة التي كانت حتى وقت قريب تؤمن اسرائيل بعمق استراتيجي في حالة هجوم عربي، علاوة على ذلك ان السكان العرب، طالما يعيشون في حالة تذمر واحتجاج يشكلون في حقيقة الامر خطرا لامن اسرائيل اكثر مما يشكلون ازدهارا له.

اما وجهة النظر الثانية فترى ان العامل الحاسم في اي نزاع في المستقبل سيكون الحرب الشاملة وتحدي الخطر المسلح من جانب العرب. وطبقا لوجهة النظر هذه فان الاراضي المحتلة، وبغض النظر عن الخطر الصاروخي، توفر لاسرائيل العمق الاستراتيجي الضروري للدفاع عن نفسها من هجوم مفاجىء. وقال ناطق عسكري في نشرة رسمية صدرت في نيسان ١٩٩٠ «ان اسرائيل لا تستطيع الدفاع عسكريا عن نفسها ضمن حدود ما قبل ١٩٦٧. ولا تتيح حدودها انذاك منع اختراق العدو عندما يبادر بالهجوم».

ووجدت وجهات النظر هذه اصداءها لدى القادة العسكريين في اسرائيل بعد الحرب كذلك. فقد اكد دان شومرون ان «الخطر الرئيس الذي يواجه اسرائيل. ناجم عن جيوش العدو. وتكتسب اهمية بهذا الصدد عوامل الارض والجغرافيا. فهذه الصواريخ بعيدة المدى ليست سوى احد عناصر الخطر حتى انها العنصر الاقل...». وبمعزل عن اهمية هذه الاراء على العقيدة العسكرية فان وجهة النظر التي تكتسب اليد العليا في النقاش الدائر ستترك عواقب هامة على تحقيق السلام بمنطقة الشرق الاوسط وعلى شكل هذا السلام.

عن «ميدل ايست انترناشونال»

«حداشوت»:

خطاب شامير وحدّ شامير وهعتسني

■كتبت حنه كيم في صحيفة «حداشوت» التعليق التالي تحت عنوان «تصفيق للخطاب الذي وحد «شامير مع هعتسني»:

■لقد صفقوا للذين صاغوا خطاب اسحق شامير، ووفقا لمصادر مطلعة فان يوسي بن اهارون مدير عام ديوان رئيس الحكومة واليكيم روبنشتاين سكرتير الحكومة وبنيامين نتنياهو هم الذين قاموا بهذه المهمة، مهمة صياغة خطاب شامير الذي وحد يوم امس بين يوسي ساريد (راتس) اليكيم هعتسني (هتحياه) وامنون روبنشتاين (شينوي) مع يوفال نيئمان (هتحياه) وبنيامين بيغن (تكتل) مع حاييم رمون (تجمع).

وبالفعل فلقد اطلق صقور «التكتل» في اجتماعاتهم في متسودات زئيف المديح لاسحق شامير وللوفد الاسرائيلي، لقد حضر الاجتماع فقط حوالي ١٥٠ شخصا في الوقت الذي كان يتوقع فيه الذين اشرفوا على تحضيره وصول اعداد اكبر بكثير.

ولقد اكد الناطقون في هذا الاجتماع على «حق اليهود بالسكن في اي مكان يريدونه في ارض اسرائيل» وانه «لا يوجد فرق بين مواقف الممثلين لسكان يهودا والسامرة في مؤتمر مدريد وبين مواقف ممثلي المنظمة في مؤتمر طهران وللاعمال التي يقوم بها مبعوثو المنظمة في مجال القتل». وقد اعلن عضو الكنيست تسحي هنعفي عريف الحفل: «خطاب رئيس الحكومة الاسرائيلية هو خطاب جهة ارض اسرائيل الكاملة».

وفي الوقت الذي وجه فيه رحبعام زئيفي انتقادات لخطاب شامير اعرب مقربون من يوفال عن اسفهم لعدم توجهه الى مدريد مع شامير بعد أن عرض عليه رئيس الحكومة الاسرائيلية ذلك.

جميع هؤلاء باستثناء غيئولا كوهين (هتحياه) وجد في الخطاب نقاطا ايجابية فسروه وفقا لتوجهاتهم. وفي بداية خطابه قال شامير بان الصراع غير اقليمي. وقال ساريد بان هذا يثبت بان شامير منفتح للتفاوض حول المناطق، وقال هعتسني بان شامير اغلق بهذا احتمالات اجراء مفاوضات حول المناطق.

ولهذا فلم يكن هناك اي مبرر للاجتماع الذي عقده اعضاء مجموعة «ارض اسرائيل الكاملة» في متسودات زئيف مقر حزب «التكتل» بتل ابيب، فما الذي يمكن ان يقوله عضوا الكنيست من جهة ارض اسرائيل الكاملة لاسحق شامير، ولمّ يقله له عضو الكنيست عوزي لنداو في تلك القاعة التي تغص بها الوفود الدولية في مدريد؟ (وما الذي سيفعله صقور حزب «التكتل» بعد ان قام يوفال نيئمان «هتحياه» بتحديد النقاط الايجابية الواحدة تلو الاخرى في خطاب شامير؟

جديد
جديد
جديد
G.T.A.
أروتش

أحدث أجهزة الكشف عن المعادن التي تعمل بالكمبيوتر

انك لا تحتاج لان تكون لديك خبرة سابقة في كيفية استعمال أجهزة الكشف عن المعادن حتى تستطيع استعمال جهاز اولترا G.T.A ١٠٠٠ الجديد وكذلك جهاز اولترا G.T.A ٥٠٠، ان جهاز اولترا G.T.A يتمتع بقوة فائقة واوتوماتيكي شامل، كما انه خفيف الوزن واستعماله سهل جدا.

ان هذا الجهاز يخبرك بكل دقة عن أي نوع من المعادن المخبأة في باطن الارض (مثل الذهب والفضة والحديد ... الخ) وكذلك يدلك على موقع المعدن في عمق الارض.

● لدينا في الوقت الحاضر الاجهزة التالية:

××××× اولترا G.T.A ١٠٠٠
×××× اولتر G.T.A ٥٠٠
××× ماستر هانتر ٠
×××× ايغل ٢ S.L
××× ايغل ٢
×××× ٦٠٠٠ د. أ. س ٣ أوريجنال
×× ٥٩٠٠
××× ٥٥٠٠ S ٣
×× جولد هانتر
× بيتش كومبر ٦٠
× A.F ١٠١
× فيكيس ٥
×× ميتاديك
×× بروميت
×××× C.S.4. Z.X

● خصم على الماكنة ٥٩٠٠ (٦٠٠٠ سابقا قديم) BI/PRO/SL ٤٠٪
ان عملية الكشف عن المعادن هي بمثابة المهنة، وعندما تفكر في شراء جهاز الكشف عن المعادن
راجع فقط الاخصائيون في المهنة ... انهم

شركة لوفت

وكالة لوفت:
شارع موريا ١٠٥ - الكرمل - حيفا ☎ ٢٢٥١٢٧٩ - ٠٤ و ٢٤٤٦٣٣ - ٠٤
ساعات العمل: من الثامنة صباحا حتى الواحدة بعد الظهر من ايام الاثنين حتى الجمعة
وكيل مدينة جنين: المهندس محمد جرار هاتف ٥٠٣٢٦٠ - ٠٦

شامبو
جديد
حياة
يجعل الشعر لامعا، وناعما كالحرير
يعطي الحيوية والنضارة لشعرك
لاحتوائه على بروتينات لتقوية بصيلات الشعر
تم تصنيعه حسب أحدث المواصفات العلمية العالمية
للشعر الجاف
العادي
الذهني
من انتاج: شركة كريم للتجارة والصناعة
رام الله - المنطقة الصناعية - ت ٩٥١٤٢٧-٩٥٥٧٣٤

عالم الفن

■الفنان الفلسطيني عبد الرحمن ابو القاسم:

■مشواري مع الفن.. ٣٢ رحلة عذاب ■القضية الفلسطينية لا يغطيها عمل فني أو اثنين او عشرين ■على دائرة الثقافة أن تهتم بمسرح الافراد ■مسرحنا الفلسطيني يعتمد أولا على الجمهور

أجرت الحوار:
جيهان فوزي/ القاهرة

■ أمام قصور الحركة المسرحية العربية في تناول الموضوع الفلسطيني والصراع العربي/ الاسرائيلي، الا من محاولات محدودة لم تكن على مستوى اهمية هذا الموضوع، فقد أولت دائرة الثقافة الفلسطينية اهتماما كبيرا خاصا بالمسرح خاصة في العقد الاخير حيث قدم المسرح الوطني الفلسطيني اعمالا مميزة نجحت الى حد بعيد في معالجة بعض الجوانب المتعلقة بالقضية ومعاناة الانسان الفلسطيني.

ولان المسرح الفلسطيني يتجول الان في مناطق شتى من العالم فقد جاء الى القاهرة ليلبي دعوة مهرجان المسرح التجريبي الثالث الذي يعقد بالقاهرة.

وعن قرب كان لنا لقاء مع احد مؤسسي المسرح الفلسطيني وممثليه الاستاذ عبد الرحمن ابو القاسم..

■ الفنان عبد الرحمن ابو القاسم في سطور من خلال مشوارك الفني؟

□أعمل في المسرح الفلسطيني منذ نشاته. وبشكل عام اعمالي غير محددة بعدد فقد بدأت منذ اكثر من ٣٠ سنة كانت السينما تشدني منذ طفولتي وتاثرت بالسينما المصرية كثيرا في ذلك الحين سنـ٥٣ـة ومثلت بالمسرح المدرسي عندما كنا نتلقى علوم المسرح آنذاك من مدرسين مصريين، وبدأت المهنة بالهواية وسرعان ما تطور عشقي للمسرح. المسرحيات التي قدمها المسرح الوطني الفلسطيني كثيرة اذكر منها على سبيل المثال «العائلة توت»، ثورة الزنج، صوت العلم...الخ.

باختصار فان ٣٢ سنة من رحلتي مع الفن هي عبارة عن ٣٢ رحلة عذاب وأعتقد انه اذا مد الله في عمري ستكون رحلات عذاب اكثر.

■ فكيف كانت نشأة المسرح الفلسطيني؟

□المسرح الفلسطيني بشكل عام تشكل سنـ١٩٦٦ـة - سنـ١٩٦٧ـة تحت اسم الفرقة المسرحية، ظل فترة يقدم خلالها عروضا متنوعة قدمنا منها مسرحية «الرجل الذي لم يحارب» لممدوح عدوان، «ايام العدوان»، «وشعب لم يموت»، اخراج المرحوم سامي سندس، الطريق تاليف نصر شنة ومن اخراجه وقد كان المسرح الفلسطيني يتطور باعضائه الدائمين والذين أوفوا حقه مثل لينا البائع، هاني السعدي، جواد الاسدى، غسان عزب وآخرين.

بعد هذه المرحلة وبداية السبعينات انتقل المسرح الى دائرة الثقافة الفلسطينية واصبح المسرح مسؤوليتها وسمي حينها المسرح الوطني الفلسطيني وفي اطاره شاركنا بعدد من المسرحيات والمهرجانات اذكر منها على سبيل المثال العائلة توت لاستيفان واكيني، ثورة الزنج لمعين بسيسو «صوت العلم»، جواد الاسدي، خيوط من فضة، اعراس، تاليف واخرج جواد الاسدي، عنق ابو محمد من تاليفي انا واخراج جماعي والان نشارك في مسرحية اغتصاب من تاليف سعدالله دنوس واخراج جواد الاسدي.

■ في رأيك ما هي أهم مميزات المسرح الفلسطيني، وهل يعتمد على كل انواع المسرح ام منهجه أحادي؟ (سواء كان درامي، كوميدي، سياسي).

□منهج المسرح الفلسطيني ما يصل للناس، نحن نحتال على الشكل والمضمون ومستفيدون من كل المدارس المسرحية الى ان نوصل كلمتنا وما نريد قوله للناس لا يحكمنا نوع من المسرح او التجديد فهاجسنا الاول والاخير هو الناس ووصول ما نريد اليهم.

■ والمسرح التجريبي الذي انتم بصدده الان هل سبق وان جربتم هذا النوع من العروض وما تقويمك للمسرح التجريبي؟

□نشارك الان في الدورة الثالثة على التوالي ومسالة التجريب لا تنتهي بسؤال وجواب على الهامش، التجريب له وجهات نظر مختلفة كل واحد يمكن ان يخرج بانطباع وتصور عنه، ويقنع ممن حوله بماهية التجريب، بالتالي صعب الاجابة على هذا السؤال فلا بد من دراسة متمكنة للتجريب، وساختلف مع غيري، وغيري يتفق معي وهكذا.

■ هل خص المسرح الفلسطيني مسألة التراث والفولكلور الشعبي؟ ام تناول قضية الصراع بعموميتها؟

□الحقيقة ان التراث بمعنى تراث لم يتناوله المسرح الفلسطيني بعد، هناك محاولات بشكل عام لان السياسة هي هاجسنا الاول وكما ذكرت نحاول ان نخلصه من السياسة للوصول الى الحياة العامة للناس. الحياة داخل الشخوص نفسها في كل مسرحية نؤديها فكل شخصية عمليا تحمل توجه ما، نقوم بتصعيد الجانب السياسي قدر المستطاع فمسرحنا يعتمد اولا واخيرا على الناس، كيف نصل اليهم ونطرح قضايانا السياسية بكل المفاهيم فمثلا نسميها الدراما السياسية، او سياسة الدراما.

■ هل تواجهكم مشاكل خصوصا ان مسرحكم متنقل يحمل شعار التشتت والهجرة؟

□المسرح في الشتات يعيش حالات من العذاب سواء في التنقل من بلد الى آخر او احتياجاته الكثيرة، نحن نعاني على صعيد التنقل من بلد الى بلد من خلال الحدود الطبيعية او المطارات ومتاعبها لذلك نحتال بكل الاساليب حتى نستطيع المرور من «خرم الابرة» الضيق حتى نصل الى جماهيرنا العربية الا اننا نعيش حالة قلق وتوتر دائم.

■ ما هو تأثير العروض المسرحية الفلسطينية على الجماهير المتلقية وما هي اللغة التي تستخدمونها لايصال ما تريدون؟

□المسرح الفلسطيني عبر مسيرته وحتى الان - منذ ٢٠ عاما تقريبا - وهذا ليس ادعاء، حاول واستطاع ان يصل للناس بشكل متميز بين المسرح الفلسطيني والملتقى العربي اي كان هناك علاقة حميمة بينهما واعتقد انه يشكل على الصعيد العربي لبنة في جدار المسرح العربي.

■ على مدار ٢٠ عاما او اكثر لانشاء المسرح الفلسطيني للخارج مر بمراحل كثيرة وتطور للحركة المسرحية خصوصا. فهل استطاعت الحركة المسرحية احتواء القضية الفلسطينية بكل مفاهيمها (الاقتصادية، السياسية، الاجتماعية، النفسية.. الخ) كما ينبغي ام أنها لم تستطع ايصال اهدافها بعد؟

□اقول اننا بحاجة الى مئات الفرق المسرحية الفلسطيية والاف النصوص المسرحية التي تعالج القضية الفلسطينية حتى نستطيع ان نغطي هذا الجانب، المسرح الفلسطيني عبارة عن حصاة على شاطىء لا ينتهي، وهذه الحصا مع الحصوات الاخرى ممكن ان تعمل شاطىء يكون له قيمته ويثبت وجوده، القضية الفلسطينية لا يغطيها عمل ولا اثنين ولا فرقة ولا عشر فرق، القضية الفلسطينية هي قضية الامة العربية وهي القضية الاولى للامة العربية لم نستطع ايفاءها حقها لان قضايا الناس اعمق بكثير ان نوجد لها حلول من خلال نص مسرحي واحد.

انت كفنان مسرحي، قضيت حياتك وسط العروض المسرحية المتميزة فلسطينيا ما رأيك في توجه المرأة للمسرح خصوصا وان هناك محافظة شديدة تجاه المرأة فنيا، وكيف يمكن ان تغزو هذا المجال وسط القيود المفروضة عليها اجتماعيا؟

□المراة الفلسطينية تحديدا يؤخذ عليها ماخذ ابتعادها عن المجال الفني وهذا تقع فيه المراة العربية عموما، ان تدخل المراة للمسرح فهذا شيء يعيبها فنظرتهم للمسرح انه للمتاع فقط وشيء لا اخلاقي

لكن على المسرح الفلسطيني تحديدا ان ياخذ بيد المراة الفلسطينية، فهي لم تستطع ان تخرج من قوقعتها التي وضعت فيها حتى تبحر مع اقرانها في المسرح في هذا الفن مع الفنون الاخرى.

والمسؤولة هنا المراة نفسها فكما حاولت ان تعمل اتحاد نسائي هنا وهناك وتطالب بحقوقها كان يجب عليها ان تخوض تجربة الفن في هذا الاطار.

■ كيف يمكن تطوير المسرح الفلسطيني وايصال اهدافه للجماهير من خلال المشاركة الثنائية بين الرجل والمرأة؟

□دائرة الثقافة كونها المعنية الاولى والاخيرة في هذا المجال لا بد لها ان تبني مسرح على اساس الافراد، ان يكون هناك كادر من المسرحيين الشباب والشابات فنحن بحاجة الى جيل جديد، المعاهد العليا تخرج فنانين فلسطينيين لا يكون جميعهم على مستوى الموهبة فالتمثيل يعتمد على الدراسة والموهبة. على دائرة الثقافة ان تتبنى بشكل فعلي وعملي مدروس لايجاد مسرح وطني بالمعنى الحرفي على غرار المسارح العربية الموجودة مثل المسرح القومي المصري والمسرح السوري او ما شابه ذلك وان يكون لهذا المسرح ناسه وخصوصيته. وزارة الثقافة هي المتبنية كل شيء، وبعد ان يتم ايجاد مسرح وطني صحيح يفتح باب الانتساب للطاقات الشابة الموهوبة ليوفر لهم الحد الادنى من الحياة على اساس تدعيم الموهبة بالدراسة.

■ في رأيك ما هي اللغة المسرحية التي لا بد ان تكون موجودة في المسرح الفلسطيني العامية ام الفصحى؟

□المسرح الفلسطيني شئنا ام ابينا لا ينفصل عن المسرح العربي، اي ما يصيب المسرح العربي يصيب المسرح الفلسطيني وربما نحن اكثر تالما وتوجعا من اشقائنا العرب.

لا يوجد لغة بمعنى لغة، لغتنا الوحيدة هي التي تصل للناس لا يهم ان كانت فصحى ام عامية، المهم ان تصل فالغاية منها الوصول، اذا عملنا نص مسرحي جيد ولاقى القبول الجماهيري نكون قد وصلنا للناس.

■ في المرحلة الجديدة، هل هناك افكار لتقديم عمل جديد يليق بعظمة الانتفاضة؟

□مسرحية الاغتصاب التي كتبها سعد الله دنوس تلامس احداث الانتفاضة ماخوذة فكرتها عن القصة المزدوجة التي ارادت ان تمد راسها من نافذة الاغتصاب نفسه، فقد حاول المؤلف ان يقول مقولة سياسية بعرض جديد اظهر فيها العلاقة التي لا يستطيع احد التهرب منها بين الفلسطيني واليهودي. وكل منهم في النهاية يحاول ادعاء الحق، وبالتالي نجد الصعوبة بمكان في التعايش المشترك لان العداء مستفحل ولا يمكن حله بيوم او ليلة فجراح الشعب الفلسطيني طويلة وعميقة ولا زالت تنزف.

■ ما هو الموقف الذي اثر في حياتك الفنية وتعرضت له خلال هذه الرحلة الطويلة؟

□لا يوجد دور معين ولا نص مسرحي اثر بشكل مباشر على شخصيتي لا زلت حتى الان أبحث عن الشخصية التي العبها او النص الذي اقدمه وحتى الان لم اجده جربت ان اكتب مسرح لكن خانني الحظ. فيبدو ان الموهبة الجيدة وحدها لا تصنع مسرحا، ما زلت انتظر واتمنى ان ياتي النص الذي احلم به.

مسرحية - قضية المدعو «س» مرة اخرى

بقلم: عبد الحافظ ابو سرية

كانت فرقة الرحالة للمسرح، قد دعت عددا كبيرا من الصحفيين والفنانين والمهتمين بالحركة المسرحية الفلسطينية مؤخرا لمشاهدة مسرحية - قضية المدعو «س». وقد اطلقت «الرحالة» على هذا العرض ووصفته بـ «الافتتاح الرسمي» للمسرحية، ولست ادري ما معنى الافتتاح الرسمي هنا، لان المسرحية كانت قد عرضت في نهاية العام الماضي ضمن فعاليات مهرجان القدس الاول للمسرح الفلسطيني، وكنا قد تعرضنا لهذه المسرحية بشيء من التفصيل في حينه، ونعود للكتابة عنها ثانية لاهمية مناقشة الشكل والطرح الذي تطرحه - الرحالة - في هذه المسرحية، ومدى انسجامه مع الواقع المعاش.

بداية ما هو الطرح الذي تطرحه هذه المسرحية؟ ومن هو «س» وما هي قضيته؟

ان «س» هو الانسان الذي اكتشف ان حياته لا معنى لها، نتيجة للاحباط والروح الانهزامية التي سيطرت عليه في لحظة من لحظات حياته، فوجد ان كل شيء في هذا العالم عبث في عبث، فكانت قضيته الحياة والموت، الخير والشر، الامل واللاامل - صراع داخلي - ما بين «س» وقرينه الشرير والذي يتحول في احيان اخرى الى القرين الخير الذي ياتي على شكل الحبيبة. ويدور الصراع طويلا ما بين البطل «س» وعقله الباطن الذي يفرز له شخصيات وهمية مثل شخصية «ص» او شخصية الفتاة التي تحبه وما هي الا عبارة عن افكاره التي تتصارع في عقله الباطن. تارة على شكل الخير، والامل، واخرى على شكل الشر والياس، والاحباط. وفي النهاية حين يحتدم الصراع ما بين «س» وقرينه «ص» ويتغلب الاول على الثاني، وحين يجلس «س» منهك القوى يتساءل هل قتلته؟ اي هل قتل الشر الذي بداخله وانتصر للحياة والامل، ام بقي هذا القرين الشرير الذي ينغص عليه حياته؟

وهنا يتدخل المخرج وفي حوار قصير بينه وبين «س» يوضح المخرج فكرة عرضه التي بقيت مبهمة طوال العرض لكثير من المشاهدين الذين كانت الفكرة امامهم غير واضحة - وهذا على عكس العروض التي شاهدناها سابقا من خلال فعاليات المهرجان وان كان المخرج ايضا يتدخل في نهاية العرض الا انه لم يوضح فكرة المسرحية كثيرا في ذلك الوقت.

لقد قدم الكاتب عرضه على شكل حوار مسرحي يحمل كثيرا من الصراع، وان كان لا يحمل الشكل الدرامي بمعناه المفهوم، لان من المسلم به بين جميع كتاب ونقاد المسرح ان - الحبكة - هي العنصر الاهم في كتابة اي نص مسرحي سواء كان كلاسيكيا او تجريبيا، فهي روح النص وعموده الفقري في تنظيم الاحداث، وتسلسلها المنطقي وتطوير هذا الحدث لخلق ازمات درامية بهدف الوصول نحو الذروة ثم الهبوط التدريجي نحو النهاية المنطقية.

بينما - كما قلنا - العرض الذي شاهدناه، عبارة عن حوار مسرحي بين شخصين، افتقد الحدث الدرامي، بمعنى ان الحدث الدرامي الذي يتطور لم يكن واضحا وانما طغى عليه الحوار الكثيف.

تكمن اهمية وخطورة الطرح السوداوي الذي تطرحه المسرحية في ان البطل «س» هل انتصر لنفسه على نفسه وقتل قرينه الشرير ام لا؟؟ الواقع ان الجمهور في نهاية العرض كان قد اقتنع - بدرجات متفاوتة - ان «س» قد قتل قرينه «ص» ولكن الحقيقة ان سؤال «س» في نهاية العرض فيما اذا قتل «ص» ام لا؟ يعني اشياء كثيرة منها ان المخرج ترك النهاية مفتوحة ليفهمها الجمهور كما يريد، وان البطل نفسه يشك في قدراته النفسية، وجعل انتصاره على «ص» - اذا انتصر عليه فعلا - انتصارا عبثيا.

وليس المفروض في المسرح ان يرسخ التشاؤم والسوداوية في نفوس الجمهور، بل على العكس المسرح يزرع الامل في النفوس بهدف الحث على التغيير نحو الافضل، واذا كان هذا العرض يكدس الواقع المأساوي في نفسية البطل، فنحن نريد بطلا ينتصر على المه وحزنه، وضعفه، ومأساته، كي يثير الجمهور، بمعنى ان يحصل رد الفعل الايجابي في نفسية المشاهد، ويحصل بالتالي تقمص الجمهور شخصية البطل ويتمثل بها من اجل التغيير.

والواقع ان شخصية البطل «س» شخصية مضطربة نفسيا نتيجة عوامل خارجية اثرت عليه مثل الياس، والاحباط، ...الخ. وقد رأينا البطل «س» يعود لا شعوريا الى مرحلة الطفولة من حياته او ما يعرف بعلم النفس - النكوص - وقد شاهدناه وهو يسترجع ايام الطفولة التي كانت دون مسؤولية. او احباط، او الم، ولكن هل تنفعنا هذه الحيلة اللاشعورية كي ننهض كأمة؟؟

ناتي الى الشكل الذي اختاره المخرج كي يقدم به عرضه المسرحي واعني بذلك الشكل الدائري او ما يعرف بالمسرح - الاريني - وعلى الرغم من ان للمخرج الحق في ان يختار ما يراه مناسبا ما دام يقدم عرضه بهدف التجريب، واستحداث اساليب وانماط جديدة، وليسمح لنا المخرج ان نناقضه في هذا الشكل ونقول انه ليس الاسلوب الامثل لتقديم مثل هذا العمل الذهني، وما دمنا في مجال التجريب فليس هناك خطأ مطلق او صح مطلق، وكنت ارى انه لو استخدم الشكل النصف دائري لكان افضل وخاصة ان النص المسرحي يتعامل مع شخصية واقعية واحدة وشخصيتين غيبيتين هما شخصية «ص» وشخصية الحبيبة، وما كان يجب لهاتين الشخصيتين ان تكون حركة دخولهما وخروجهما من وسط الجمهور بل كنت ارى الافضل ظهور مثل هذه الشخصيات الغيبية على خشبة المسرح بصورة مفاجاة باستخدام احدى الحيل المسرحية من اضاءة ودخان ضبابي وهنا تسمح لنا نصف الدائرة الاخرى لاستخدام هذه الحيلة المسرحية، ولكني احسب ان المخرج استهوته فكرة ان يكون الجمهور على خشبة المسرح وقد لاقت الفكرة اعجابا شديدا من الجمهور وخاصة ان الغالبية العظمى منهم لم يقفوا على خشبة المسرح. واسجل هنا انها كانت فكرة جميلة تستحق الاحترام، عكسها في ذلك تلك الجمل الحوارية والكلمات التي ما كانت يجب ان تقال على المسرح والتي سرقت الكثير من احترامنا لهذا العرض، والتي احسب ايضا انها اذت اسماع الكثيرين منا، ونفرت، واشمازت نفوس بعضنا من سماعها والاختلاف في وجهات النظر لا يفسد للود قضية.

نبيلة عبيد
من احسان عبد القدوس ... الى نجيب محفوظ

● في حياته، وحتى بعد وفاته، كانت النجمة: نبيلة عبيد تمثل للكاتب الكبير احسان عبد القدوس، ومباشرة بعدما مثلت اول قصة له: «وسقطت في بحر العسل» تابعت بالتشاور معه، فكانت كلما صدرت قصة جددة له، او انتهى من كتابتها في صحيفة ما، يدور الحوار حولها، وفي الغالب تشتريها نبيلة قبل ان يكتمل الحوار، ويصبح الحوار تحصيل حاصل حول شخصية بطلة القصة، التي تصبح بطلة الفيلم، وبهذا الشكل السريع والبسيط مثلت نبيلة ثمانية قصص لاحسان: «ارجوك اعطني هذا الدواء» و«ايام في الحلال» و«العذراء والشعر الابيض» و«الراقصة والطبال» و«انتحار صاحب الشقة» و«الراقصة والسياسي». وهذا الفيلم صور بعد رحيل الكاتب الكبير..

الآن، تمثل نبيلة احدى قصص الكاتب الكبير والعالمي نجيب محفوظ، وهي قصة «سمارة الامير»، وقيل: وهي تفتش عن قصص للاديب الكبير لم تمثل على الشاشة. فاغلب قصص نجيب محفوظ صورت كافلام بل وبينها قصص صورت مرتين، مثل «اللص والكلاب» التي صورت من جديد بعنوان: «ليل وقضبان» ومثل ثلاثية التي تضم: «السكرية» و«قصر الشوق»، والعديد من قصصه التي صورت لا للسينما فقط، بل للتلفزيون ايضا.

من حيث المبدا تقول نبيلة مفلسفة تفضيلها قصص كبار الكتاب:

- الفارق كبير بين القصة الماخوذة عن اصل ادبي، والقصة الماخوذة عن اصل عادي، يروى في المجتمعات او الصالونات او الصحف والمجلات، وانا لا اقصد اقول ان هذا النوع من القصص فيه عيب، فقد يكون صادقا ومن الحياة، ولكن ظلاله الاسطورية مع نقله من هنا وهناك يفسد شكله الاساسي، اما الاديب، سواء كتب عن قصص يومية، او حياتية عاشها او سمعها، فهو يغلف كتابه باسلوبه الكثير التشويق والجودة، وهو يفتح امام السيناريست امكانيات افضل للمعالجة السينمائية، وانا لا اقصد الكلام هنا على الاديبين الكبيرين الراحل احسان عبد القدوس، ونجيب محفوظ اطال الله عمره، ولكني اجمل كل الادباء، فانا مثلت ايضا عدة افلام للاديب الكاتب اسماعيل ولي الدين، والسينما اخذت الكثير من الراحلين: توفيق الحكيم، طه حسين، ويوسف ادريس، وكل الافلام التي اخذتها عن نصوص ادبية، كانت افلاما متميزة في قيمتها الفنية.

سجينة
احسان عبد القدوس

● مع ذلك فأنت بدوت ذات يوم، وكأنك سجينة لقصص الكاتب الراحل: احسان عبد القدوس، ولا شك ان هناك سببا ما!

- نعم، كنت سجينة لقصصه لانه كان اكثر الكتاب فهما للمراة، ومشاعرها واسرارها، وقدم في قصصه كل النماذج بكل نجاح، وفي الافلام التي مثلتها عن قصص احسان هناك الكثير من الانماط، لا نمط واحد للمراة وان كان يعبر بشكل عام عن المراة المتوسطة التي تجنح نحو الطبقة العليا، هذا رغم انه كتب في فترة العشر سنوات الاخيرة من حياته عن كل الطبقات، وحتى لحق بالطبقة التي اجتاحتها حمى الانفتاح التجاري والاستهلاكي، والاقتصادي بشكل عام.

● والآن في قصص نجيب محفوظ؟

- قصص الكاتب الكبير: نجيب محفوظ هي قصص حياتية كاملة، بكل خلجات النفوس، وتصرفات الشخوص،

وهي لا تعرف في هذا العمق بين الرجل والمراة، والكهل والطفل، وتعطي كل صاحب حق حقه من الحبكة الروائية، ومن الفاعلية ضمن القصة.

● وما رأيك فيما قيل؛ انك تهوين تمثيل ادوار الراقصات، والدليل؛ «الراقصة والطبال» و«الراقصة والسياسي» والآن: «سمارة الامير» وهي قصة بطلتها: راقصة!

- وهل تعني ثلاثة افلام بين ما يزيد عن مائة فيلم ان يقال هذا؟

● ربما، فهي لم تعرف في تاريخ غيرك والبعض يقول: انك راقصة ضلت طريقها الى التمثيل، او ممثلة ضلت طريقها الى الرقص!

- هذا للأسف كلام لا يعتد به، فانا في البداية والنهاية ابحث عن الموضوع، وأمثل دور الراقصة، كما امثل دور سيدة المجتمع، او الطبيبة، او المهندسة، او المتسولة، لا يهمني تسمية الدور، بل ما يعالجه هذا الدور. ويعطي من عبر ودروس!

● اذا كان هذا ما يهمك فلماذا كنت الوحيدة التي لم تمثل فيلما ضد المخدرات، والموضوع يمكن ان يحمل الدروس والعبر!

- لان ما كتب ومُثل في هذا الاطار ليس كافيا وحسب، بل ويزيد عن الحد الذي ينقلب الى الضد، وليس من المعقول ان تصبح هذه الافلام سمة اساسية لاغلب ما ينتج في هذه الايام، فإن الحكاية تحولت من هدف قومي، الى الاتجار بهذا الهدف، ومع ذلك فانا اشتركت في فيلم او فيلمين من هذه النوعية في البداية، وقد فات الوقت على هذه الموجة، ويجب ان تعالج بشكل آخر، وانا الآن في فترة تستهويني فيها الشخصيات الهامة.

● مثل؟

- مثل دور: سارة، ملهمة الاديب الكبير: عباس محمود العقاد، في قصة له عنها، وقد استاذنت اسرته لتصويرها في فيمل، ومثل دور: ام كلثوم، في قصة تروي حياتها، الذي اتمنى ان اقدمه قريبا.

ديناصور في اليمن

اكتشف فريق من العلماء الاميركيين مؤخرا بقايا ديناصور متحجرة في واد بين صنعاء عاصمة اليمن ومدينة صعدة في شمال غرب البلاد. وهذه اول مرة تكتشف فيها بقايا حيوان من هذا النوع في شبه الجزيرة العربية.

انها تمطر طيورا

في اواخر تشرين الثاني ١٩٧٧ سقط نحو ٥٠٠ طائر ميت او على وشك الموت في شوارع سان لويس اوبيسبور في ولاية كاليفورنيا، على امتداد ساعات عدة، ولم يكن قد حدث رش لاي نوع من المبيدات في المنطقة آنذاك. ولم تتمكن السلطات من تقديم اي تفسير لما حدث.

سعيد صالح ويونس شلبي واحمد بدير وفريد شوقي:
عن لازمة كلامية يبتكرها الممثل وتحقق له الشهرة

●بكلمة واحدة وربما كلمتين او ثلاث استطاع عدد من الفنانين ان يحقق قدرا كبيرا من النجاح والتواصل مع الناس. كانت هذه الكلمات بمثابة بطاقة تعارف مع الجمهور، وبقيت ملازمة للفنانين الذين اطلقوها.

«نشنت يا فالح» لاستيفان روستي.
«بلد شهادات» لعادل امام
«كله على ودنه» لتوفيق الدقن
«استك منه فيه» لسعيد صالح
«سلم لي على الباذنجان» لناديه الجندي

«ما بيجمعش» ليونس شلبي.

هذه عينات فقط من «اللازمات» التي ارتبطت بالفنانين وارتبطوا بها، ولكل لازمة قصة نحاول ان نتعرف عليها.

منذ اكثر من ٢٥ عاما عرف سعيد صالح البطولة للمرة الاولى على خشبة المسرح في مسرحية «هاللو شلبي» وارتبط سعيد صالح باطلاق كلمة «استيك منه فيه» ورددت الجماهير هذه الكلمة ولا تزال، وكان مقصودا بها - الجورب - وهو وجه الكلمة الى مديحة كامل التي شاركته البطولة.

يقول سعيد صالح: «استعرت هذه الكلمة من احد الفلاحين من محافظة دمياط، حيث كنا نحتفل بعيد ميلاد منتج المسرحية خفاجي، واقترب مني الفلاح قائلا: «عندما تاتي لزيارتنا في المرة القادمة لا تنسى ان تحضر معك - شراب - استك منه فيه، وظلت هذه الكلمة في اعماقي حتى وجدتني اقولها لا شعوريا على خشبة المسرح واحدثت صدى طيبا فاخذت اردها!».

بعد هذه اللازمة هل توقف سعيد صالح عن ترداد لازمات اخرى؟

يقول: «حدث ان اطلقت لازمة على صديقي يونس شلبي في مسرحية «مدرسة المشاغبين» لا تزال ترددها الجماهير وهي «ما بيجمعش» وكان يونس يتلعثم اثناء الكلام ونجحت الكلمة».

ويروي يونس شلبي حكاية اللازمة قائلا: «اثناء تقديم «مدرسة المشاغبين» منذ ٢٠ عاما كان عادل امام يقول «افيهات» ويرد عليه سعيد صالح «بافيهات» وكنت انا واحمد زكي وهادي الجيار لا نفعل شيئا، وقررت ان اقدم اي شيء ولهذا ذهبت الى الميكرفون وقلت عبارات غير مفهومة، وعلى الفور ومن دون سابق اتفاق قال سعيد صالح: الواد منصور ابن الناظر - ما بيجمعش - ومن يومها نجح هذا الافيه».

ويضيف: «بعض المنتجين حاول تقييدي داخل شخصية «ما بيجمعش» ولكني استطعت ان احطم القيد».

وللفنان احمد بدير ايضا لازمه ارتبطت به وهي «هراس جاي» التي اطلقها في المسلسل التلفزيوني «الغربة» وتحولت هذه اللازمة الى مطلع اغنية بعد ذلك قدمها محرم فؤاد على شريط كاسيت!.

يقول احمد بدير: «انا ضد الافتعال في تقديم اللازمات، وينبغي ان ياخذ الفنان اللازمة من سياق العمل الفني وهذا ما حدث عندما رددت لي الجماهير «هراس جاي».

وهناك لازمة يرددها فريد شوقي وهي «بشرف امي» يقول عنها: «على مدى ١٥ عاما ظلت الجماهير تردد هذه اللازمة، منذ مطلع الخمسينات وحتى منتصف الستينات، وبعد ان توقفت وجدت ان الجماهير لا تزال متشبثة بها وترددها ايضا حتى التسعينات».

ويضيف فريد شوقي: «في بداية المشوار الفني يحتاج دائما الفنان الى كلمة تعرفه بالجمهور، وكانت اول كلمة يرددها لي الجمهور هي «بشرف امي» في فيلم «كاس العذاب» للراحل حسن الامام.

وبعد ذلك قال لي الكاتب الراحل السيد بدير لقد استنفدت هذه الكلمة اغراضها وينبغي البحث عن كلمة اخرى واخترع كلمة «ح.. يحصل» ونجحت ايضا».

وحذر فريد شوقي زملاءه من الجري وراء اللازمات او الافيهات، لانها قد تقرب الفنان للجمهور اذا كانت موظفة باسلوب جيد كما يمكن ان تؤدي الى ابتعاد الجمهور عن الفنان اذا وجد فيها اي قدر من الافتعال!!

آلة تسجيل لانقاذ الافلام القديمة

■ يرغب مخترع «ناغرا» - الة التسجيل التي يستخدمها المراسلون والسينمائيون - في ولوج عالم انقاذ افلام السينما القديمة والحفاظ عليها.. ستيفان كودلسكي (٦١ عاما) الذي منحته هوليوود الاوسكار على مجموع اعماله في تسجيلات الصوت، يرفض النوم على الامجاد، وقد جعل مسالة انقاذ الافلام القديمة شغله الشاغل وحقل تجاربه المفضل.

ان استنساخ الافلام القديمة بالطريقة المالوفة لا يزيل المشكلة، والنسخة قد تتلف في مدة قصيرة. لذلك رأى هذا الصناعي المتحدر من اصل بولندي والقاطن حاليا في لوزان (سويسرا) ان تبديلا جذريا يجب اعتماده، وعوضا عن الاسلوب البصري، ينبغي استخدام اسلوب الترقيم. يقوم الكمبيوتر بتحليل كل نقطة مهما كانت صغيرة ثم يسجلها على الفيديو. وهذا الشكل في التسجيل

يجعل من الممكن استصدار نسخ متعددة. ولا يبقى بعد ذلك سوى مشكلة التسجيل الرقمي على الفيديو الذي يطلق عليه الاختصاصيون اسم «النسق».

لذلك يقترح كودلسكي اعتماد «النسق» الذي يستخدمه الجيش، اذ ان هذا النسق ثابت لا يتغير، وليس مثل النسق التجاري الذي يتجدد باستمرار لدواعي تجديد المواد لدواع تجارية بحتة.

مهرجان القاهرة السينمائي الدولي ومشكلة اختيار الافلام

مشكلة اختيار الافلام في المهرجانات العالمية، والدولية، هي مشكلة قديمة تتجدد مع بداية الاعداد لاي مهرجان وخاصة مهرجان القاهرة السينمائي الدولي والذي بقي لمدة ١٤ دورة، غير معترف به بصفته الدولية الرسمية - اي لا يحق له منح جوائز - ولكن في نهاية الدورة السابقة وهي رقم ١٤ والتي كانت في نهاية ١٩٩٠م قد اكتسب الصفة الرسمية واصبح من حقه منح الجوائز، وتعكف حاليا لجنة اختيار الافلام المشاركة في مهرجان القاهرة السينمائي الدولي الخامس عشر، والذي يعقد في شهر كانون اول القادم، ويبدو ان مهمة اختيار الافلام المصرية صعبة امام اللجنة وخاصة ان الافلام المصرية ذات المستوى الجيد قليلة جدا، واقرأ المكتوب من عنوانه - وعناوين الافلام المصرية امثال «اي.اي» والحريق، وديسكو - ديسكو.. لا تفتح نفس المشاهد.

وبالمناسبة اسماء عناوين الافلام اصبحت ظاهرة خطيرة تدل على تدني المستوى الفني لها وعلى سرقة المشاهد التي تحاول ان تجذبه عن طريق الاسماء المثيرة.

القدس

ركن الطفل

إعداد: خليل سموم

* اختبر معلوماتك وذكاءك *

●من ثائر يوسف حنتش/ دورا ـ الخليل

١- من هو مؤلف كتاب «روح القوانين»؟

٢- من هو اول عالم عربي صمم خريطة جغرافية للعالم؟

●من عنان يوسف حنتش/ دورا

٣- كم كيلوغراما كان وزن اول سترة واقية من الرصاص؟

٤- من هو اول من اخترع الحاكي وطور الهاتف؟

●من بشار طلال عوض/ طولكرم

٥- من هو الشخص الذي كان يجيد اكبر عدد من اللغات؟

٦- ما هي اطول قصيده في العالم؟

●من رجائي طلال عوض/ طولكرم

٧- من سار اطول مسافة على حبل؟

٨- كم بلغ عدد اختراعات توماس اديسون؟

●من اثير دسه/ دورا

٩- من هو فيلسوف الانسانية؟

١٠- من هو الملاح التائه؟

●من طارق عبد الحميد النقيب/ مخيم عسكر

١١- ما هو اهم كتاب طبي لابن سينا؟

١٢- ما هو سبب انطفاء بصر ابي العلاء المعري؟

١٣- ما هي اشهر مؤلفات «الفيروز ابادي»؟

١٤- من هي سيدة نساء العالمين؟

●من لميعة موسى البيطار/ رام الله ـ البيره

١٥- في اي جزيرة ولد نابليون وفي اي عام؟

١٦- من هو عالم الحشرات الانجليزي الذي اكل عنكبوتا؟

○✶○

والاجوبة هي: ١- مونتسكيو، ٢- الادريسي، ٣- ثلاثة كيلوغرامات ونصف، ٤- توماس اديسون، ٥- هو راهب ايطالي، وقد اجاد ٦٠ لغة، وكان مسؤولا عن مكتبة الفاتيكان، ٦- الشاهنامة، ٧- هو الفرنسي جان فرانسوا غربيلي، وقد سار فوق شلالات نياجارا على حبل طوله ٣٣٠م وقطره ٧٫٥ سم على ارتفاع ٤٨م، ٨- الف واربعماية اختراع ٩- غاندي، ١٠- علي محمود طه، ١١- القانون في الطب، ١٢- مرض الجدري الخبيث، ولم يغادره الا وقد وسم وجهه بسمات قبيحة وختم عينيه بخاتم العمى، ١٣- القاموس المحيط، ١٤- فاطمة بنت الرسول (ص)، ١٥- في جزيرة كورسيكا عام ١٧٦٩م، ١٦- بريستاو.

* إقرأ واضحك *

●من صدام حسن/ مخيم طولكرم

*للمرأة ولع شديد بالحساب، فهي تقسم عمرها على اثنين، وتضاعف ثمن ثيابها، وتضرب مرتب زوجها بثلاثة، وتضيف خمس سنوات على سن افضل صديقاتها!!

*قال الطفل اليتيم لامه: ترى، ما هو سبب موت والدي مبكرا؟

فاجابت: غدا عندما تتزوج امرأة مثلي تكتشف السبب بنفسك!!

●من غدير موسى مرتجى/ غزه

*بائع قصب سكر دخل الامتحان عصروه!!

*واحد خياط خلف ولد وجده طويل راح تناه!!

*جزار راح لفرح، فوجد صوته مذبوح!!

*واحد صراف حب بنت الجيران راح اختلس قلبها!!

*واحد اصلع قابل امرأة عجوز، فقالت له: ابعد لان عيوني زغللت!!.

*رجل بخيل جدا قال للجرسون: انا عاوز شوربة خضار بدون خضار ولحمه ومن غير ميه!!.

●من محمد مرتجى/ غزه

*على ظهر احدى السفن الكبيرة اغتاظ احد النزلاء لان حمام حجرته امتلأ عن آخره بالماء واغرق الحجرة، فنادى المواسرجي، فقال له المواسرجي: الحنفيات والمواسير سليمه ولكن المركب هي اللي بتغرق!!

●من ناصر سمير ابو عيد/ القدس

*هو: من هو ذلك الرجل القبيح الذي كنت ترافقينه؟

هي: انه اخي

هو: عفوا كان يجب علي ان الاحظ الشبه بينكما!!

*لاول مرة ذهب مزارع عجوز الى المدينة، فاستوقفه مشهد المصعد في بناية، فوقف يتفرج عليه، ولم يمض على وقوفه لحظة حتى رأى سيدة عجوز تصعد الى آخر طابق في البناية ثم هبط المصعد ثانية واذا بفتاة جميلة تخرج منه، فارتعش صاحبنا وهتف في نفسه: آه لو كنت اعرف هذا لكنت احضرت معي زوجتي العجوز!!

●من لينا مفلح/ نابلس

*دخل رجل على «المتوكل» فقال له: ما اسمك؟ اجاب: قطان. فقال: وما صناعتك؟ اجاب: حمدان. قال: لعل اسمك حمدان وصناعتك قطان؟ قال: نعم يا امير المؤمنين، لكنني دهشت لهيبتك!!

*الاول: اين كنت بالامس؟

الثاني: كنت احاول ان اذهب بقطتي بعيدا عن المنزل لاضيعها.

الاول: وهل ضاعت؟

الثاني: لا، لقد ضعت انا

الاول: وكيف عدت الى المنزل؟

الثاني: اطلقت سراح القطة وتبعتها!!

●من اسماء خالد محيسن/ العيسويه

*مرة واحد تركي تزوج وحده يونانية طلع ابنهم قبرصي!!

●من وجدان محمد الحايك/ غزه

*الخياط لزميله: انا عاوزك تحكيلي الموضوع «بالتفصيل»!!

*الشرطي: هل تعرف من سرق الدكان؟

الرجل: نعم يا سيدي

الشرطي: ومن هو؟

الرجل: اللص يا سيدي!!!

*الاب: تحب تمشي يا حبيبي ولا نركب الاوتوبيس؟

الطفل: لا، نمشي، بس لازم تحملني!!

*الاول: انت ليه مركب مغناطيس وراء السيارة؟

الثاني: علشان كل ما تقع حته في الطريق يبقى يلتقطها!!

سَبْعَةٌ

●من محاسن محمود الكثوت/ نابلس

*سبعة لا ينبغي لصاحب لب ان يشاورهم: جاحل وعدو وحسود ومراء وجبان وبخيل وذو هوى. فالجاهل يضل، والعدو يريد الهلاك، والحسود يتمنى زوال النعمة، والمرائي واقف مع رضى الناس، والجبان من رأيه الهرب، والبخيل حريص على جمع المال فلا رأي له في غيره، وذو الهوى اسير هواه فلا يقدر على مخالفته.

اللهُ والانسانُ

●من رامي محمد رامي /جنين

*اعطى الله الانسان اكثر من سبعة اضعاف احتياجاته، فقد اعطاه رئتين مع ان بامكانه ان يعيش بربع رئة، واعطاه كليتين مع ان بامكانه ان يعيش باقل من ثلث كلية، واعطاه كبدا لو تليف سبعة اجزاء من ثمانية منه لعاش بالباقي، واما الجلد فقد اودع الله فيه امكانية التجدد الى ما لا نهاية، واما الدم فقد اودع الله فيه امكانية التجدد بمعدل ٦٠ مليون خلية في الساعة.

أنثى الحوتِ الازرقِ

●من هنادي عدنان الحموري/ الخليل

*تعتبر انثى الحوت الازرق من اضخم واثقل الحيوانات في العالم، وتعيش في سواحل ولاية جورجيا الاميركية، ويبلغ طولها حوالي ٣٣م، ووزنها ١٨٧ طنا. وهذا النوع من الحيتان لم يبق منه سوى ١٢ الف حوت فقط. والشيء الغريب ان صوت هذا الكائن اعلى من صوت اي مخلوق حي. وتقدر درجة صوت انثى الحوت الازرق بحوالي ١٨٨ ديسيبل (وحدة قياس الاصوات).

مُناسَباتٌ

●من لبابه عكرمه صبري/ القدس

*اليوم العالمي للسياحة في ٩/٢٧ من كل عام.

*اليوم العالمي للامتناع عن التدخين في ٥/٣١ من كل عام.

*اليوم العالمي لمكافحة المخدرات في ٦/٢٦ من كل عام.

*يوم المرأة العالمي في ٣/٨ من كل عام.

*يوم المسنين العالمي في ١٠/١ من كل عام.

*يوم التعاون الدولي في اول يوم سبت من شهر تموز من كل عام.

* منوعات الأصدقاء *

الفتاةُ الانانيةُ

●من سهى حسن اشتي/ القدس

*كانت ديانا الفتاة الشابة تعيش مع اسرتها المكونة منها ومن والديها في بلاد مصر الجميلة في شارع المهندسين، وهو شارع معروف في البلد برقيه، ومن المكان تعرف ان ديانا تعيش مع اسرة معروفة برقيها وغناها ومستواها الرفيع في المجتمع. لكن ديانا الفتاة التي تبلغ ١٦ عاما لم تكن تستحق ان تكون هذه النعم لها او تحت سيطرتها، فقد كانت لا تستحقها لغرورها وكبريائها وطمعها، فقد تعودت كفتاة مدللة وحيدة والديها ان لا يُرد لها طلب، فكل طلباتها اوامر. وبلغها يوما ان هناك في مكان بعيد يصعب الوصول اليه عقد ماسي غاية في الجمال والروعة، وكانت قيمته ثروة تغني الفقير المعدوم الذي لا حول له ولا قوة. فطلبت من والدها ان يعلن في بلاد مصر كلها ان من يأتي لها به من الشباب فانها ستتزوجه اذا لم يكن متزوجا، واذا كان متزوجا او عجوزا فانها تعطيه مبلغا كبيرا من المال مكافأة له، وهذه جائزة ضخمة بالنسبة للفقراء. فذهب الشبان الى طريق الموت والمخاطر، فمنهم من استطاع العودة هاربا دون العقد، ومنهم من لقي حتفه، واخيرا علمت ديانا ان شابا ليس متزوجا بعد قد احضر العقد، فقد كان شجاعا، ولكنها غضبت كثيرا عندما علمت انه لم يحضره لها بل احضره لخطيبته التي يحبها كثيرا، واشتد غضبها عندما علمت انه لا يريد ان يبيعه، فذهبت الى خطيبة الشاب واخذت تهددها وتتوعدها بانها ان لم تعطها العقد فلن تلقى يوما سعيدا في حياتها لانها ستكون وراءها دائما، فضحكت العروس مستهزئة من كلام هذه الطماعة الجشعة وقالت: ان العقد لا يهمني بقيمته، ولكنه يهمني لان شريك عمري هو الذي قدمه لي بعد ان رمى بنفسه الى التهلكة، فغادرت ديانا وهي غاضبة جدا وتتوعد، وركبت سيارتها وانطلقت بسرعة جنونية، ففقدت سيطرتها على السيارة، وكادت ان تموت، فقد اصيبت بجراح بالغة، وادخلت الى المستشفى، وندمت ديانا لفعلتها اشد الندم، واقسمت ان لا تكون طماعة بعد اليوم.

* الاشارة الناقصة *

●من لميعة موسى البيطار/ رام الله ـ البيره

*١٢○١٢○٤ = ٢٠

*١٦○١٨○٢٦ = ٨

*١٣○٢○١٨ = ٣٣

*٥○٦○٢٠ = ١٠

*٢١○٧○٥ ١٥

*٨○٤○١٠ = ١٢

*٦○٢○٧ = ٢١

●من رامي محمد رامي/ جنين

*٢٠○٤○٤ = ٤

*٢٥○٥○٥ = ٦

*٤○٨○٢٠ = ١٢

*٦٤○٨○٤ = ٣٢

●من ديانا نوح عواد/ رام الله

*١٠○٢○٥ = ١٠

*٢٠○٥○٢ = ٨

*٧٢○٩○٨ = ٦٤

* براعم «القدس» * براعم «القدس» * براعم «القدس» * براعم «القدس» * براعم

التوام الاء ومحمد زكي ادريس
القدس ٩٠/٦/٧

الطفلُ والنهرُ

●من ولاء وليد اعمور/ يعبد ـ جنين

*ايها النهر لا تسر
وانتظرني لاتبعك
انا اخبرت والدي
انني ذاهب معك
فانتظرني لاتبعك
انا احضرت مركبي
هو يا نهر من ورق
خذه يا نهر انه
ليس يخشى الغرق
وانتظرني لاتبعك

***

وجرى النهر مسرعا
ومضى ثم لم يعد
صرخ الطفل قائلا
بعدما المركب ابتعد
ليتني ليتني معك

أكثرُ اللغاتِ استعمالاً

●من حمدي احمد القرعان/ رام الله

*١- اللغة الصينية، ويتكلمها حوالي ٦٥٠ مليون، ٢- الانجليزية ٣٦٠ مليون، ٣- الروسية ٢٣٣ مليون، ٤- الاسبانية ٢١٣ مليون، ٥- الهندوسية ٢٠٩ مليون، ٦- العربية ١٢٥ مليون، ٧- البرتغالية ١٢٤ مليون، ٨- البنغالية ١٢٣ مليون، ٩- الالمانية ١٢٠ مليون، ١٠- اليابانية ١١٠ مليون، ١١- الفرنسية ٩٠ مليون.

مِنْ شعراءِ العربِ

●من ديانا نوح عواد/ رام الله

*عمر ابو ريشه ـ شاعر عربي سوري، نشأ في حلب، وأصله من عكا، وقد شجع باشعاره الحركات الوطنية السورية.

*جميل صدقي الزهاوي ـ شاعر عربي عراقي، درس الفلسفة في استانبول وكان من المطالبين بحقوق المرأة، وبعضهم يلقبه بابي العلاء العصر الحديث لعمق الفكر في شعره.

*ابو القاسم الشابي ـ شاعر عربي تونسي، ولد في اوائل هذا القرن، توفي وهو في ريعان شبابه، وقد اكتسبت قصيدته «ارادة الحياة» شهرة فائقة ومطلعها:

اذا الشعب يوما اراد الحياة
فلا بد ان يستجيب القدر

*زهير بن ابي سلمى ـ احد فحول شعراء الجاهلية الاربعة وهم: امرؤ القيس والنابغة وزهير والاعشى، وهو اعفهم قولا واكثرهم تهذيبا لشعره، وهو احد اصحاب المعلقات.

* أقوال وأمثال *

● من سهير زكي التكروري/ الخليل

* كلمة السلام لا يمكن ان يتضح لها معنى محدد الا لهؤلاء الذين يعرفون ما هي الحرب.

* اذا كنت مخلصا فليكن اخلاصك الى حد الوفاء.

* لا يمكن ان تكون سعيدا اذا كانت الاشياء التي تؤمن بها غير الاشياء التي تفعلها.

●من وجدان محمد الحايك/ غزه

*لا خير في القول الا بالعمل، ولا خير في الصدق الا بالوفاء، ولا خير في المال الا بالصدقة، ولا خير في الفقه الا بالورع.

*ليس هناك مال كالصحة ولا نعيم كطيب النفس.

*المعروف كنز، فانظر من تودعه اياه

*اضرب رأس الثعبان بيد عدوك «بريطاني»

*رأسان خير من رأس واحد «اميركي».

*الكتاب جامعة منزلية «انجليزي»

*ثروات القلب لا يمكن ان تسرق «روسي»

*اول الحزم المشوره «عربي»

*حب المال يحول الحكماء الى بلهاء «صيني».

●من سميره عاطف عبد العزيز /عرابه

*الدار بلا جيران مثل النيران.

●من لينا مفلح/ نابلس

*لا تمش في طريق من طرق الحياة الا ومعك سوط عزيمتك وارادتك لتهلب به كل عقبة تعترض طريقك.

●من سماح عدنان الناجي/ عرابه

*الحكيم هو الانسان الذي يعرف متى يتكلم ومتى يصمت.

*بداية التوبة الشعور بالذنب.

●من هنادي عدنان الحموري/ الخليل

*ليتني ابقى طفلة لا اكبر ابدا، فلا انافق ولا اهادن، ولا اكره ولا احقد على احد، واسمي الاشياء باسمائها الحقيقية.

*كارثة كبرى ان تتكلم بلا تفكير.

*ليست هناك مفاجأة اكثر سحرا من المفاجأة التي تحسها عندما تدرك انك محبوب، انها يد الله على كتف الانسان.

*العفة غلاف شفاف يحفظ النفس من التلوث.

*الفضيلة لغة يسهل نطقها، ويصعب فهمها.

*خير الاصدقاء من اقبل اذا ادبر الزمان.

* هل تعلمُ *

●من ريم ابراهيم صالح/ عرابه

*اكبر قبر في العالم هو قبر الفرعون المصري «خوفو» وهو نفسه هرم خوفو الاكبر.

*اخطر حريق شهده العالم كان حريق لندن الذي شبّ سنة ١٦٦٦م، واستمر ٣ ايام، ودمر ١٣ الف منزل.

●من لينا مفلح/ نابلس

*اكبر يقطينة في العالم بلغ وزنها ٣٤٠كغم، وقطرها ٤٧٩سم.

*الدودة الشريطية التي تعيش في الامعاء الدقيقة للانسان يبلغ طولها من ٨ ـ ١٠ امتار.

*اكثر الطيور قدرة على الارتفاع في الجو هو الصقر.

*ان عدد جمهوريات الاتحاد السوفياتي هو ١٥ جمهورية.

*ان الاضطرابات النفسية والعاطفية وحياة القلق والانفعال هي السبب الرئيسي في عسر الهضم الوظيفي، وذلك عن طريق استثارة الجهاز العصبي الذي يؤثر بدوره على الجهاز الهضمي.

●من ديانا نوح عواد/ رام الله

*تمتص الشجرة الواحدة في اليوم الواحد ٢ كغم من غاز ثاني اوكسيد الكربون الذي تفرزه الكائنات الحية نتيجة عملية التنفس ومن ادخنه المصانع، ثم تحدث عمليات التمثيل الضوئي داخل الشجرة ويتحول غاز ثاني اكسيد الكربون الى اوكسجين، وتفرز الشجرة الواحدة في اليوم ٢٫٥ كغم من غاز الاوكسجين.

●من ايهم احمد القرعان /رام الله

*تربع على عرش الامبراطورية الرومانية في منتصف القرن الثالث الميلادي القيصر يوليوس فيليبوس، وهو ضابط شاب من اصل عربي، وابن لاحد مشايخ القبائل التي سكنت احدى مناطق شرقي سوريا.

●من عبد الحليم قرمان/ غزه ـ مخيم النصيرات

*اعمق بقعة في قاع المحيطات تقع قرب مندناو من جزر الفلبين بالمحيط الهادي ويبلغ عمقها ٣٦٢٠١ قدما.

*اوسع شبه جزيرة هي شبه الجزيرة العربية وتبلغ مساحتها مليون و ٥٤ الف ميلا مربعا.

●من روزينا ترزي/ غزه

*في عهد الخليفة عبد الملك بن مروان تم تعريب الدينار، وذلك عام ٦٩٦م، اذ إن الخليفة أمر بإزالة الخطوط والنقوش البيزنطية عن الدينار الذي كان مستعملا عند الغرب، واستبداله بخطوط عربية جميلة، واختار لذلك الخط الكوفي، ونقش على الدينار العبارتين: «الحمد لله» و «بسم الله».

*يعتبر عسل النحل صيدلية كاملة، فقد ثبت ان له فوائد جمة ومنافع عديده في علاج القروح والجروح وقرحة المعدة والزكام ونزلات البرد والسعال الديكي وضيق التنفس.

●من غدير موسى مرتجى/ غزه

*البحر الاسود يفصل بين تركيا وروسيا.

*بحر قزوين هو اكبر البحار الداخلية في العالم، وهو لا يتصل بمحيط ولا ببحر، ولكن يصب فيه نهر الفولغا اكبر انهار اوروبا.

●من رامي ابو سمره/ غزه

*اول اضراب في العالم كان اضراب العامة في روما سنة ٤٩٤ قبل الميلاد.

*يعكر الفيل المياه الصافية قبل ان يشرب لئلا يرى خياله فيها خوفا منه.

*كانت مكتبة الاسكندرية في العصور القديمة من عجائب الدنيا السبع.

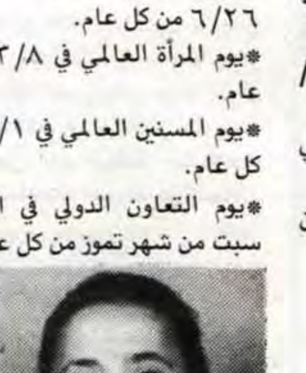

ميرفت غالب عمار
قلنديا ٨٢/٧/٢٧

فلسطين احمد قرعان
البيرة ٧٩/١٢/١٢

اسعد نعيم العباسي
سلوان ٨١/٣/٢٣

هلال محمد هلال
قصرة/ نابلس ٩٠/٨/١٤

بسيوني زيادة سكاكيني
رام الله ٨٣/٢/٢٢

نرمين ونمير نهاد مجاهد
٨٦/٣/١، ٩٠/٨/١٨

ياسر محمد عياد
ابو ديس ٨٢/١١/٢٣

أميرة حمدي الشرباتي
الرام ٩٠/٤/٢٧

رأفت ابراهيم سلام
مخيم العين - نابلس ٩٠/١٠/١٢

أحمد ناصر تيم
مخيم العين ٩١/٢/١٢

اسراء زياد اسعيد
الثوري/ القدس

اماني محمد فهمي الريماوي
بيت ريما ٨٩/١٢/٣٠

نرمين خالد عمار
قلنديا ٩٠/١٠/١١

مصطفى نعيم العباسي
سلوان ٨٩/١٠/١٢

ليث نائل عابد
نابلس ٩٠/٨/٩

أديل عماد محمود مطير
مخيم قلنديا ٩١/٨/٢٨

ساري وسامر جورج البندك
بيت لحم ٨٦/٨/١١، ٨٩/١٢/٣

ميساء موسى العباسي
سلوان ٨٨/١٠/٢٣

كافية وايمان سعيد العباسي
سلوان ٨٨/٩/٩، ٨٣/١٠/١٣

«القدس» الرياضي

نجاح اي لون رياضي ... مصدره حكم نزيه

بقلم: طوني عبود

* محمد سالم الباز

منذ مدة ليست بالبعيدة قرأت من على صفحات قدسنا الحبيبة نتائج مباريات تنس الطاولة التي اقيمت على طاولات قطاع غزة الشقيقه. هذا القطاع الذي له الباع الطويل في التنظيم الاداري والفني. ويقف وراءها رجالات اشاوس نذروا نفوسهم لخدمة الاجيال الناشئة لتلحق بالاجيال السابقة صاحبة امجاد وبطولات تنس الطاولة والتي كثيرا ما شهدت قاعات اندية غزة الرياضي واهلي غزة والمجتمع الاسلامي مباريات حامية الوطيس كانت تقام على مدار تلك السنين مع ابطال الضفة الغربية لجمعية الشبان المسيحية في القدس وعيبال الرياضي في نابلس. وكانت جميعها يكتب لها النجاح الفني والاداري ومن اهم اسباب نجاح المباريات تلك التحكيم الحيادي الجيد الذي كان يتولاه حكاما شهدت لهم طاولات الضفة والقطاع الالمام التام بقانون اللعبة السبب الذي معه كانت تزداد همة اللاعبين فيقدمون عروضا جيدة تنال اعجاب الحاضرين الذين يتسابقون بالتصفيق الحاد لعل هجوم قوي يقابله دفاع مستميت من اللاعب او البطل الاخر.

ومن هؤلاء الحكام الناجحين والملمين بقانون تنس الطاولة الاخ الحكم المخضرم والرياضي الخلوق والمتبرع دوما بالهدايا الثمينة والكؤوس والميداليات لمختلف النشاطات الرياضية في القطاع وتنس الطاولة بنوع خاص ... محمد سالم الباز.

محمد سالم الباز، يقف وراء اي نشاط رياضي يقام في القطاع الشقيق، يبتسم امام الصعوبات التي كانت تواجه الشباب كل الشباب يسمع شكواهم، يصلح بينهم يحثهم على التحلي بالاخلاق العالية والروح الرياضية المثلى يؤمن بان النصر انما حصل عليه الفريق الفائز نتيجة لعبه الافضل، يحكم المباريات بامانة واخلاص همه في مهمة التحكيم ان تنتهي المباراة بنتيجة حتمية وهي توطين عرى الصداقة بين الافراد المثابرين والاداريين المنظمين والمتعاقدين، لكي يصبح هذا الجو الاخوي موضع قناعة وثقة تكون حافزا لاجراء لقاءات ثانية وثالثة وهكذا.

ولما كان نجاح اي لون رياضي ... مصدره حكم نزيه لهذا يحذونا الواجب ان نتقدم لابطال غزة هاشم كل باسمه بالفوز الذي حققوه في عالم تنس الطاولة مثنين على حكام تلك البطولة مع الاحترام لكل منهم مقدمين ومقدرين لحكمنا المعطاء محمد البار احلى الاماني ومزيدا من خدمة الشباب العامود الفقري لمجتمعنا العزيز الذي يثمن له مواقفه الرياضية المشرفة ايمانا منه برسالة الشباب الرياضية.

اليوم

يلتقي على ملعب جفنا فريقا اهلي الرام ومركز الجلزون في مباراة ودية بكرة القدم الساعة الثالثة.

حظر لعب متناولي العقاقير مدى الحياة

لندن - رويتر - قال رئيس اللجنة الاولمبية البريطانية ارثر جولدا ان اي رياضي بريطاني يثبت عليه تعاطي عقاقير منشطة سيحرم من اللعب مدى الحياة.

وقال جولدا «ان اساءة استخدام العقاقير في الرياضة بمثابة الغاء لجميع الاخلاقيات الاولمبية».

واضاف ان تناول العقاقير غش متعمد ويجب عدم السماح لهؤلاء الاشخاص بالظهور مرة اخرى كقدوة للشبان.

وقال جولدا «ويجب ان نعطي ايضا الحماية الكاملة لجميع المنافسين الاخرين الذين يلعبون بصدق ولا يغشون».

وكان استطلاع للراي اجري بين الرياضيين البريطانيين الشهر الماضي قد اظهر ان ٥١ في المئة يؤيدون حرمان من يثبت تعاطيهم العقاقير مدى الحياة.

فيفا تعلق انشطة نادي فلامنجو البرازيلي

زوريخ - رويتر - اعلن الاتحاد الدولي لكرة القدم (الفيفا) انه تم حظر اشتراك فريق نادي فلامنجو البرازيلي في كافة مباريات كرة القدم الدولية بسبب نزاعه القضائي مع اتحاد الكرة البرازيلي.

وقال الفيفا في بيان انه تم تعليق انشطة الفريق على المستوى الدولي الى ان يتم سحب الدعوى القضائية التي رفعها في البرازيل ضد الاتحاد البرازيلي.

ومنح الفيفا نادي فلامنجو مهله ثلاثة ايام لسحب الدعوى التي رفعها للمطالبة بالغاء اعادة انتخاب رئيس الاتحاد البرازيلي ريكاردو تيكسيرا.

وكان فلامنجو قد ذكر يوم الاثنين انه سيسحب الدعوى ولكن الفيفا قال ان ذلك لم يحدث.

الصينية تشي جون بطلة للعالم

مانيلا - أ.ف.ب - انتزعت الصينية تشى جون بطولة العالم في الشطرنج من السوفياتية مايا تشيبوردانيدزه في مانيلا.

وفي الجولة الخامسة عشرة قبل الاخيرة تعادلت اللاعبتان في النقلة ٦١ فرفعت شو جون رصيدها الى ٨٫٥ نقاط وهو الحد الادنى المطلوب منها لتحرز اللقب في حين رفعت تشيبوردانيدزه رصيدها الى ٦٫٥ نقاط.

وشو جون (٣٠ عاما) الطالبة في معهد التربية الرياضية في بكين هي اول اسيوية تحرز البطولة. وبالنسبة الى تشيبوردانيدزه (٣١ عاما) فان اللقب بقي في حوزتها ١٣ عاما وخسارتها تعني ان اللقب افلت من الاتحاد السوفياتي للمرة الاولى منذ ٦٤ عاما.

كأس «السوبر» الاميركية الجنوبية

بيلو اوريزونتى - البرازيل - ا.ف.ب - تعادل كروزيرو البرازيلي واولمبيا اسونسيون من الباراغواى ١/١ في مباراة كرة القدم التي اقيمت على ملعب مينيرو في بيلو اوريزونتى في ذهاب الدور نصف النهائي لكاس «السوبر» الاميركية الجنوبية المخصصة للفرق التي سبق لها ان احرزت كاس اندية القارة «كاس ليبرتا دوريس».

وسجل ماركينيوس هدف كروزيرو في الدقيقة العاشرة وغويرلان هدف اولمبيا (بطل الكاس في الموسم الماضي) في الدقيقة ٦٥.

المطلوب مساواة مادة التربية الرياضية مع المواد التعليمية الاخرى

من المعروف ان التربية الرياضية هي جزء من العملية التعليمية ويجب ان تاخذ حقها كسائر الموضوعات التربوية الاخرى ولا يصح ان نقول بان مادة ما اهم من المادة الاخرى لان ذلك يؤدي الى عدم التوازن في العملية التربوية وبالتالي الى حدوث خلل في تكوين شخصية الفرد التي تعتمد على الناحية البدنية والعقلية والاجتماعية والنفسية.

فنرى الدول المتقدمة تضع في اولى اولوياتها النهوض بالرياضة من خلال مؤسساتها التعليمية والاجتماعية فتعمل على اقامة الملاعب والصالات الرياضية المغلقة وتوفير الامكانات الرياضية وتخرج افواجا من حملة التخصصات الرياضية ليكونوا مدرسين مؤهلين لتدريس موضوع التربية الرياضية في المدارس.

وللاسف الشديد فانني ارى ان هذا الموضوع الهام لا ياخذ حقه الطبيعي في وطننا ويعتبر وكانه موضوع هامشي وعاله على البرنامج المدرسي فالامكانات تكاد تكون معدومه والملاعب غير صالحه والصالات غير متوفره وحصص التربية الرياضية موزعه على معلمي المدرسة الواحده بواقع حصه او حصتين لتكون مكملا لنصاب المعلم، فكيف نتوقع من معلمين لا تتوفر لديهم الرغبة والقدرة على تدريس هذا الموضوع في الوصول الى مستوى جيد في تدريس الطلاب المهارات والحركات، اذ ان فاقد الشيء لا يعطيه فاي معلم لا تتوفر فيه صفات بدنيه ومهاريه فانه لا يستطيع ان يقوم بتدريس موضوع عملي يحتاج الى قدره بدنية ومهارية.

واود ان اشير هنا الى ان اي معلم غير مؤهل لتدريس هذا الموضوع فانه سيطبق المهارات بطريقه خاطئه وبالتالي فان مستوى الطلاب الادائي والمهاري سيكون متردياً. فالمطلوب هو تعيين اخصائيين في مجال التربية الرياضية في كل مدرسه لتتمكن التربية الرياضية في المدارس من اخذ حقها الطبيعي في العملية التعليمية.

الهدم ... ليس اسلوبا حضاريا

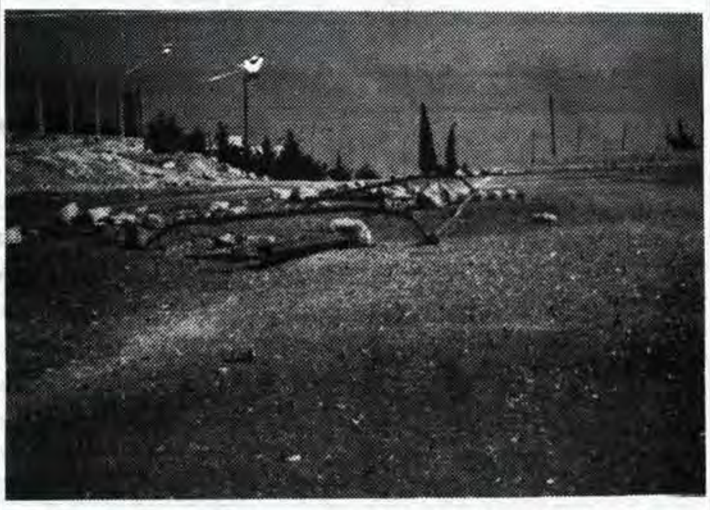

قام مجهولون بهدم اهداف ملعب ابو ديس لكرة القدم، هذا الملعب الذي يجتمع فيه شباب القرية ويستضيفون عليه اخوانهم الرياضيين في اسمى اسلوب للتاخي والتعارف والمحبة.

ان هدم الملاعب هو اسلوب لا يتفق مع متطلبات العصر الحديث ولا مع التقدم والمدنية، فبناء الملاعب سمة العصر الحديث ودليلا على تقدم المجتمعات واثباتا لسمعتها الحضارية. فابناء «ابو ديس» قاموا باعداد هذا الملعب بعرقهم وتعبهم لاجل مواكبة ركب الحضارة في محاولة لصنع اجسام رياضية وعقول متفتحة استعدادا لتحمل مسؤولياتهم المستقبلية. ولذا نقول بأن هذا العمل هو محاولة شاذة للحياد عن الطريق السليم.

فوزي ربيع . ابو ديس

* نتائج وأخبار من ملاعب التنس العالمية *

دورة بيرسي

باريس - ا.ف.ب - خرج المصنفون الثلاثة الاول في العالم السويدي ستيفان ادبرغ والالماني بوريس بيكر والاميركي جيم كورير من دورة بيرسى الباريسية الدولية داخل القاعة وسيحل كورير محل بيكر في المركز الثاني في صدارة اللائحة الجديدة للاعبي كرة المضرب المحترفين التي ستذاع الاثنين المقبل.

وبدات المفاجات قبل افتتاح مباريات دور ال ١٦ عندما اعلن انسحاب بيكر من مباراته امام السويدي يوناس سفنسون بسبب الانفلونزا واصابته بحمى شديدة. وفي بيان للرابطة العالمية للاعبين المحترفين فان انسحاب بيكر «سيجر الى تعديل في التصنيف العالمي».

وفهم من البيان ان بيكر سيفقد المركز الثاني وسيحل محله الاميركي جيم كورير. ذلك ان رصيد بيكر من النقاط سيصبح في نهاية الاسبوع الحالي ٢٨٥٢ نقطة في حين ان فوز كورير على مواطنه جيمي كونورز سيرفع رصيده اى ٣٠١٠ نقطة. ويبدو ان بيكر بات منحوسا في بيرسى. فبعد احرازه بطولة الدورة عامي ٨٦ و٨٩ اصيب في عضلات فخذه في نهائي العام الماضي امام ادبرغ عندما كانت النتيجة ٣/٣ في المجموعة الاولى. وهي المرة الاولى منذ ١٣ آب ١٩٩٠ التي يهبط فيها بيكر الى المركز الثالث عالميا.

اما كورير فقد خسر امام الايطالي اومار كامبوريزى المصنف ٣٤ في العالم ومع ذلك فان الخسارة لن تؤثر على المركز الثاني الذي سيحتله كورير مطلع الاسبوع المقبل وسيكون الاميركي الاول الذي سيحل في هذا المركز منذ ان حقق جون ماكنرو ذلك للمرة الاخيرة في ٢٧ نيسان ١٩٨٦.

وبعد مباراة استمرت ساعتين و١٢ دقيقة تغلب الاميركي مايكل تشانغ المصنف سادس عشر على ادبرغ. وقد كثرت اخطاء ادبرغ المباشرة خلال اللقاء ولم يوفق في ضربات ارساله فكان صيدا سهلا لتشانغ في المجموعتين الثانية والثالثة تحديدا. وبرر النجم السويدي خسارته بمشكلة يعانيها من ركبته منذ مطلع الخريف الحالي وبكثرة الدورات التي خاضها. وقال «الحل الوحيد هو الاخلاد للراحة. مشكلتي اليوم كانت النقص في التركيز والمشكلة في الموسم المقبل ستكون اكبر لانه سيكون من الصعب وضع برنامج متوازن ولا سيما بوجود الدورة الاولمبية وسيصاب اللاعبون بطريقة او اخرى مع نهاية الموسم».

اما تشانغ فقال «لم العب من قبل بطريقة الارسال المصحوب بتقدم مباشر نحو الشبكة. خسرت المجموعة الاولى لانني لعبت عند الخط الخلفي فخسرتها فقلت لنفسي انني ساخسر المجموعة الثانية ايضا اذا لم اغير تكتيكي ونجحت في ذلك. ولا شك ان ادبرغ ليس في افضل مستوى له».

* تشانغ

في المقابل فاز الفرنسي غي فورجيه الخامس على الاميركي ديريك روستانيو الثاني عشر وثار لخسارة نوا امام روستانيو في الدور السابق. وكذلك خسر الاسباني سيرغى بروغيرا السابع امام التشيكي بيتر كوردا التاسع وفاز التشيكي كاريل نوفاتشيك الثامن على السويدي نيكلاس كولتى والسوفياتي الكسندر فولكوف على الفرنسي ارنو بوتش.

* نيكول بروفيس

وفاز الاميركي بيت سامبراس السادس على اليوغوسلافي غوران ايفانيسيفيتش الحادي عشر في اكثر مباريات دور ال ١٦ تكافوءا على مدى ساعتين و١٨ دقيقة. وقبل المباراة وجه ايفانيسيفيتش مع الكرواتي الاخر غوران بريتش نداء لوقف الحرب على كرواتيا ووعد ببذل اقصى الجد للفوز على سامبراس لاهداء الفوز الى الكرواتيين.

دورة فينيكس

وفي المرحلة الثانية لدورة فينيكس الاميركية الدولية في اريزونا خسرت الاميركية/ البورتوريكية جيجي فرنانديز المصنفة اولى امام الاميركية جينجر هيلغسون وفازت الفرنسية جولي هالار الثانية على الاميركية ان غروسمان والاميركية تشاندا روبن على مواطنتها بينت لوى هاربر والاسترالية نيكول-بروفيس على الاميركية روبن وايت ٦/٧ و١/٦.

مرسلى يتسلم جائزة عبده ضيوف

داكار - ا.ف.ب - تسلم العداء الجزائري العالمي نور الدين مرسلى جائزة مؤسسة الرئيس السنغالي عبده ضيوف منه شخصيا في داكار في حضور وزيرة الشباب والرياضية في الجزائر ليلى عسلاوى.

وتبلغ قيمة الجائزة التي تمنح للمرة الاولى خمسة ملايين فرنك سنغالي.

واختير مرسلى (٢١ عاما) بطل العالم في سباق ١٥٠٠م داخل القاعة في اشبيلية (اسبانيا) وفي الهواء الطلق في طوكيو من بين ١٣ رياضيا رشحوا لنيل الجائزة منهم عشرة رياضيين افارقة.

* بروغيرا

أخبار رياضية من جنين

نقابة عمال جنين للمؤسسات تتقدم على مركز نور شمس

جنين - من ياسر رجا - ضمن المباريات الودية والتنشيطية بكرة القدم وعلى ملعب بلدية جنين التقى فريقا نقابة عمال جنين ونور شمس اسفر اللقاء عن فوز النقابة بهدف يتيم حكم اللقاء الثالوث سهيل عيسى للساحة وياسر رجا ووليد غريب للراية.

اشبال اسلامي جنين يتقدم على اشبال مسجد آل أسعد

ضمن المباريات الودية والتنشيطية بكرة القدم التقى فريق اشبال اسلامي جنين واشبال مسجد ال اسعد على ملعب مدرسة جنين الاعدادية اسفر اللقاء عن فوز الاول وحكم اللقاء عبد الناصر السلفيتي.

● الشوط الاول: بداية جيدة لفريق اسلامي جنين حيث بدأ التسجيل في الدقيقة العاشر من قبل اللاعب احمد وليد محرزا الهدف الاول، عندئذ بدأ آل اسعد بالضغط في هجمات متتالية اسفرت عن تسجيل هدف التعادل من قدم اللاعب اشرف انيس وقبل الدقائق الاخيرة من هذا الشوط احتسب الحكم ضربة جزاء الى فريق ال اسعد نفذها اللاعب ابراهيم بريكي وتصدى لها الحارس سليمان شركس لينتهي الشوط بالتعادل بهدف لكل من الفريقين.

● الشوط الثاني: ايضا... بداية قوية ومثيرة الى اشبال اسلامي جنين وفي الدقيقة الثالثة ومن قدم الشبل محمد فزع الى مرمى بهاء بريكي و(٢/١) وفي الدقيقة ١٣ وبمجهود فردي من قبل اللاعب ياسر ابو عيطه ليضع الكره في مرمى آل اسعد و(٣/١) الى اسلامي جنين وبعد هذا الهدف شن فريق ال اسعد هجمات متعددة احرز من خلالها اللاعب ابراهيم بريكي هدفا جميلا نال اعجاب الحضور و(٣/٢) لينتهي اللقاء بفوز اشبال اسلامي جنين على اشبال ال اسعد بثلاثة اهداف مقابل هدفين.

برز من فريق ال اسعد ابراهيم بريكي، اشرف انيس، امجد السبع، محمد زغيبي، جويد الانصاري. وبرز من فريق اسلامي جنين احمد وليد، محمد فزع، ياسر ابو عيطه، سامر عبوشي.

* سليمان شركس

نجوم المستقبل

- الاسم: علاء الدين محمد بركات.
- العمر: ١٤ عاما.
- النادي: اهلي الرام.
- الهواية: كرة القدم.
- مركز اللعب: خط الوسط.
- افضل لاعب محلي: امجد حامد.
- عربي: رباح ماجر.
- عالمي: فان باستن
- الامنية: ان اصبح لاعبا محترف.

في دائرة الضوء

مروان عبد الغني مدرب نادي سلود لاعب متميز وخلوق يدرب ويلعب في نادي سلواد، من الركائز الرئيسية في النادي. هداف جيد ودفاع ممتاز كان لنا معه هذا اللقاء للتعرف على بطاقته الشخصية:

العمر: ٢٢ عاما.

الحالة الاجتماعية: متزوج واعمل في بيع الادوات الرياضية.

العمر الرياضي: ١١ سنة.

مركزك في اللعب: العب في جميع المراكز واجيد اللعب في قلب الدفاع.

المشوار الرياضي: مثل اي لاعب في الازقة والحارات ثم انتقلت للعب في فريق المدرسة في جميع المراحل وبعد ذلك انتظمت للعب في نادي سلواد الرياضي.

مدرب له الفضل عليك: صلاح الصالحي من سلواد الذي اكتشفني وقدمني الى نادي سلواد للعب فيه.

بطولات شاركت بها: شاركت في العديد من البطولات في الضفة الغربية وذلك من خلال لعبي في فريق النادي حيث حققنا نتائج لا بأس بها ووصلنا في بعضها الى المرتبة الاولى مثل بطولات سنة ١٩٨٧ وبطولات الجلزون والعديد من البطولات التي اقيمت في القرى المجاورة.

اجمل واسوء مباراة لعبتها: اجمل مباراة: كانت مع الجلزون سنة ١٩٨٧ حيث فزنا عليهم وقد ادى فريقنا في تلك المباراة اداء جيد.

اسوا مباراة: كانت مع اسلامي شعفاط سنة ١٩٩١.

منوعات

كلمات متقاطعة

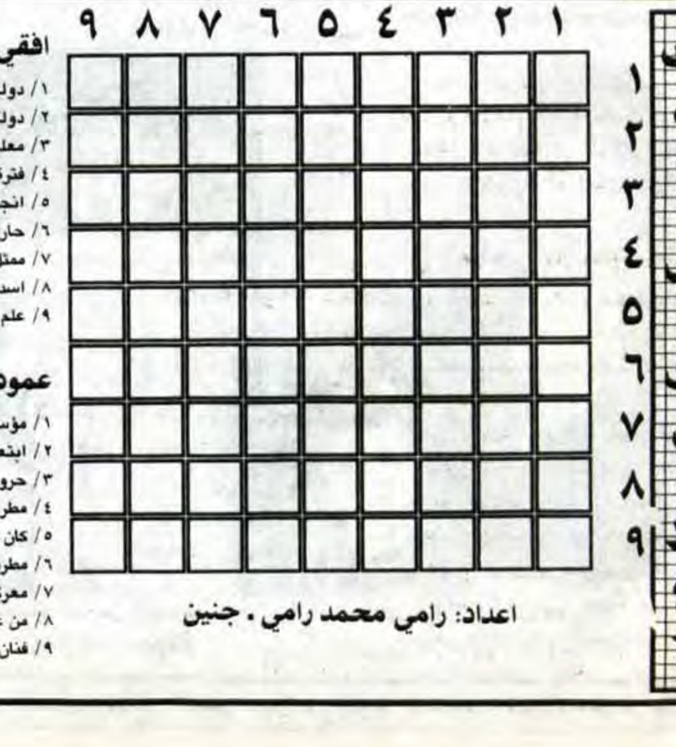

افقي:

١/ دولة اسلامية.
٢/ دولة اسلامية مع ال التعريف معكوسة
٣/ معلم معكوس + في البحر
٤/ فترة بسيطة + توضع فيه الاشياء معكوس + ضمير
٥/ انجز + لبيت الثعلب + نصف رامي
٦/ حارة جدا + متشابهان + خاصتها معكوس + حرف
٧/ ممثل مصري + حرف.
٨/ اسد الله + ا + في الصحراء.
٩/ علم مذكر + ام القرى + شاي بالانجليزية

عمودي:

١/ مؤسس حركة الاخوان المسلمين معكوس + ا.
٢/ ابتعاد عن الطريق الصحيح معكوس + متشابهان
٣/ حروف مختلفة + في البحر معكوس
٤/ مطربة راحلة + عمر معكوس
٥/ كان مبعثرة + مكتشف المغناطيس معكوس
٦/ مطرب سوري.
٧/ معركة اسلامية + حجز + ثلثا مهر
٨/ من عجائب الدنيا السبع.
٩/ فنان فلسطيني راحل.

اعداد: رامي محمد رامي . جنين

حل الشبكة السابقة

مواقيت الصلاة

الفجر ٤:٣٤
الظهر ١١:٣٢
العصر ٢:٢٥
المغرب ٤:٥٢
العشاء ٦:١١

★★★ أنت والنجوم ★★★

الحمل ٢٠/٣-١٩/٤
★ زيارات المساء سعيدة وسارة ولكن ساعات الصباح ثقيلة بالاعمال.

الثور ٢٠/٤-٢٠/٥
★ اراك تتحمل مسؤوليات جديدة. استجابة لنوازع عاطفية.

الجوزاء ٢١/٥-٢٠/٦
★ يوم هادئ ومناسب جدا لرحلة مع العائلة خارج البلد.

السرطان ٢١/٦-٢٢/٧
★ المشكلات العائلية ليست معقدة لو تخلصت من الرواسب النفسية.

الاسد ٢٣/٧-٢١/٨
★ تستولي عليك مشاعر غامضة نحو شخص قريب او صديق حميم.

العذراء ٢٢/٨-٢٢/٩
★ مقابلتك مع الجار ستنهي المشكلات العالقة.

الميزان ٢٣/٩-٢٢/١٠
★ اراك محاطا بالاسرة في جو عائلي سعيد و[illegible] تتعلق بالتخلص من [illegible].

العقرب ٢٣/١٠-٢١/١١
★ امامك شيء صعب لكنه [illegible] لك المتاعب. كن حذرا.

القوس ٢٢/١١-٢١/١٢
★ ساعات النهار مملة يمكنك استغلال الوقت في العمل الروتيني.

الجدي ٢٢/١٢-١٨/١
★ يتعين عليك توضيح بعض المواقف البسيطة وتكتشف لك انك كنت مخطئا.

الدلو ١٩/١-١٧/٢
★ النجاح الصغير يفتح شهيتك لنجاح اكبر علاقتك حسنة مع الجميع.

الحوت ١٨/٢-١٩/٣
★ احداث تفرض نفسها عليك وامامك فرصة لتجاهل الاحداث.

الصيدليات المناوبة الليلية

القدس:
دار الدواء ☎ ٢٨٢٠٥٨
بلسم ☎ ٢٧٢٣١٥
شعفاط ☎ ٨١٠١٠٨
الحياة ☎ ٨٥٩٣٨٦
الرازي ☎ ٨٥٠٢١٩
الخطيب ☎ ٩٥٩٧٨٢
سمير ☎ ٩٥٨٥٩٤
بيت المقدس ☎ ٢٧١٨١٥

البيرة:
هيا ☎ [illegible]
الاماني ☎ ٩٥١٦٠٣
بشناق ☎ ٩٥٣٧٤٠
جنين:
الحكمة ☎ [illegible]
حسام وناصر ☎ ٦٩٠
قباطية:
رابع ☎ [illegible]
يعبد ☎ [illegible]
العيزرية:
الجديدة ☎ [illegible]

الخضر:
الخضر ☎ ——
ميثلون:
ميثلون ☎ ——
قلقيلية:
الرحمة ☎ [illegible]
حلحول:
حلحول ☎ ٩٦٣٨٩٦
الخليل:
المنارة ☎ [illegible]
السيد ☎ [illegible]
الرازي ☎ [illegible]
دورا:
دورا الجديدة ☎ ٩٦١٥٨٦
غزة:
الهدى ☎ [illegible]

طولكرم:
الكحلة ☎ ٦٧١٩١٢
نابلس:
الجليل ☎ ٧٣٥٧٠
لينا ☎ [illegible]
بلاطة ☎ [illegible]
اريحا:
اريحا ☎ [illegible]
بيت لحم:
ميرا ☎ [illegible]
نبيل ☎ ٧٤٢٨٦٧
الرازي ☎ ٧٤١٦٤٧
رام الله:
الهدى ☎ ٨٦٠٨٢٧

مفكرة «القدس»

اسعاف القدس ☎ ٢٨٦١١٥
اسعاف بيرنبالا ☎ ٢٨٦١٠٦
الشرطة ☎ ١٠٠
الاسعاف ☎ ١٠١
جمعية الهلال الاحمر برام الله ☎ ٩٥٧٥٧٤
الاطفائية ☎ [illegible]
مستشفى المقاصد ☎ ٢٧٠٢٢٢
مستشفى المطلع ☎ ٢٨٧١٢٢
مستشفى الفرنسي ☎ ٢٨٤٠٧٥
جمعية الهلال الاحمر في جنين ونابلس وطولكرم والخليل ☎ ١٠١
مستشفى العيون ☎ ٢٨٢٣٢٥
الصليب الاحمر ☎ ٢٨٨٤٥٥
شركة الكهرباء ☎ ٢٨٢٣٣٥
الاوقاف الاسلامية ☎ ٢٨٢٩٩٢
[illegible] ☎ ٢٨٣٣١٣

نعي سيدة فاضلة

مخيم قلنديا - زوج الفقيدة علي حسن بويطل وابناؤها عاطف، عادل، وعدنان وكريماتها وعموم آل بويطل ومصلح في الوطن والخارج ينعون ببالغ الحزن والاسى فقيدتهم المرحومة

ليقة نمر مصلح

«ام عاطف»

التي انتقلت الى رحمته تعالى يوم امس الجمعة ١/١١/١٩٩١م عن عمر يناهز «٤٥ عاما» قضته في طاعة الله وعمل الخير. وقد شيع جثمانها الطاهر بعد صلاة الجمعة من مسجد مخيم قلنديا ومن ثم الى مثواه الاخير.

سائلين المولى، عز وجل، ان يتغمد الفقيدة بواسع رحمته ويسكنها فسيح جناته.

انا لله وانا اليه راجعون

تقبل التعازي في منزل زوج الفقيدة «ابو عاطف» الكائن في مخيم قلنديا، حارة ابو شخيدم.

«من آمن بي ولو مات فسيحيا»
قداس وجناز الثالث والتاسع

القدس/ يقام في الساعة العاشرة من صباح غد الاحد ٣/١١/١٩٩١ في كنيسة مار يعقوب للروم الارثوذكس الكائنة بجانب القيامة في القدس قداس وجناز الثالث والتاسع لراحة نفس طيب الذكر المرحوم

جورج نقولا حنانيا

« ابو ايلي »

فارملة الفقيد ماري حنانيا وابنه الدكتور ايلي وكريمته تالين وشقيقاته نظيره وجوليت وافلين والكسندرا وريتا وجميع آل حنانيا وانسباؤهم و آل مقحار وناصر وسفري ومشبك يدعون الاهل والاصدقاء لمشاركتهم ذلك، راجين اعتبار هذه الكلمة بمثابة دعوة خاصة لكل منهم.

لا اراكم الله مكروها بعزيز

تقبل التعازي بعد القداس مباشرة في منزل الفقيد الكائن في بيت حنينا.

نعي فاضل

خانيونس/ انجال الفقيد وعموم آل عاشور بربخ في قطاع غزة والخارج ينعون بمزيد الحزن والاسى فقيدهم المرحوم

الحاج زايد
اسماعيل عاشور بربخ

« ابو عاشـور »

الذي انتقل الى رحمته تعالى مساء الجمعة في ١/١١/٩١ عن عمر يناهز (٩٥) عاما قضاه في طاعة الله وعمل الخير، وقد شيع جثمانه الطاهر الى مثواه الاخير. تغمد الله الفقيد بواسع رحمته واسكنه فسيح جناته

انا لله وانا اليه راجعون

تقبل التعازي في ديوان آل عاشور بربخ - خانيونس جورة اللوت.

تعزيـــة

القدس/ شركة كومكس م.ض تشاطر آل المصري في الوطن والخارج الاحزان بوفاة فقيدهم المرحوم

محمد عبدالغفار المصري

مدير مؤسسة المصري التجارية

وتتقدم من انجال الفقيد واخوانه بأحر التعازي، سائلين المولى ان يتغمد الفقيد بواسع رحمته ويسكنه فسيح جناته

وفيـات في الضفة الشرقية

انتقل الى رحمته تعالى في الضفة الشرقية كل من:

الطفل خالد عارف الفايز وسالم عبد الحليم مرعي الفاعوري واسكندر جبرا بدير والحاجه امينه جعفر الفرايا وجليله قاسم داود النجار وامنه حمدان سلمان ارملة الحاج محمود حمدان عبد الرحمن وساره عوده نبهان ام فخري ومحمد احمد جبريل ابو عوني وخميسه يوسف العرعراوي ارملة ذياب حسن شقيرات والحاجه رقيه نمر الكسبه ارملة محمد عبد العزيز الكسبه وموسى سليمان رشيد مصطفى.

انا لله وانا اليه رجعون

ذكرى مرور عامين

بيت عوا/ الخليل/ يصادف اليوم السبت ٢/١١/١٩٩١ ذكرى مرور عامين على استشهاد الشاب

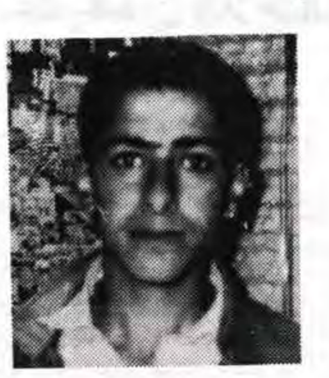

نصر موسى
عبدالعزيز السويطي

وبهذه المناسبة ستتلى آيات من الذكر الحكيم على روحه الطاهرة وذلك بعد صلاة ظهر اليوم في منزل والد الشهيد الكائن في بيت عوا. ندعو الاهل والاصدقاء لسماع هذه التلاوة العطرة، داعين الله عز وجل ان يتغمد الشهيد بواسع رحمته ويسكنه فسيح جناته

انا لله وانا اليه راجعون

بسم الله الرحمن الرحيم
تعـزيـــة

الخليل - رئيس واعضاء الهيئة الادارية في جمعية الشبان المسلمين بالخليل وكافة اللجان المختلفة واعضاء الهيئة العامة في الجمعية يشاطرون والدي واشقاء المرحومين وعموم آل ناصر الدين و آل الرجبي الكرام الاحزان بوفاة المرحومين

سفيان منصور ناصرالدين
ومحمد أيوب زايد الرجبي

سائلين الله تعالى ان يتغمدهما بواسع رحمته وان يسكنهما فسيح جناته ويلهم ذويهما الصبر والسلوان.

انا لله وانا اليه راجعون

تعزيـــة

الخليل - الجمعية الخيرية الاسلامية وكافة العاملين والموظفين فيها يشاطرون والدي واشقاء المرحومين وعموم آل ناصر الدين و آل الرجبي الكرام الاحزان بوفاة المرحومين

سفيان منصور ناصرالدين
ومحمد أيوب زايد الرجبي

سائلين الله تعالى ان يتغمدهما بواسع رحمته وان يسكنهما فسيح جناته ويلهم ذويهما الصبر والسلوان.

انا لله وانا اليه راجعون

ذكرى الاربعين

القدس/ يصـادف اليـوم السبت ٢/١١/٩١ ذكرى مرور اربعين يوما على وفاة الطفلة المرحومة

انهار فايز ابو حماد

ابنتي الحبيبة انهار:

اربعون يوما مرت على رحيلك عنا ولم تجف العيون، والقلب لا زال حزينا، تلك الاربعين يوما مرت علينا كالدهر، فلن ننساكي يا قرة العين ... فروحك لا زالت تعيش بيننا فعيشي في جنات الخلد.

والدك ووالدتك
واخوانك
انا لله وانا اليه راجعون

قداس وجناز

بيت لحم - يقام في تمام الساعة الثامنة من صباح غد الاحد ٣/١١/١٩٩١ في كنيسة المهد للروم الارثوذكس، قداس وجناز عن روح المرحوم

نخلة
بشارة حنا مرزوقة

المتوفى في سانتياغو - التشيلي

في ذكرى مرور اربعين يوما على وفاته

فارملة الفقيد ونجله بشارة وكريمته لورينا، واشقاؤه سامي ومرزوق ونصري، وشقيقتاه وديعة ورفيها وارملة شقيقه المرحوم حنا وانجالها، وعائلاتهم وانجالهم وعموم آل مرزوقة ومعمر وحامولة القواوسة وعائلات قنواتي وعصفورة وابو جارور وحنانيا، واقرباؤهم وانسباؤهم في الوطن والخارج يدعون الاهل والاصدقاء للاشتراك معهم في ذلك راجين اعتبار هذه الكلمة بمثابة دعوة خاصة لكل منهم

رحم الله الفقيد ووقاكم كل مكروه

انتهاء المرحلة الافتتاحية /بقية

الاسرائيلية باعتبار ان الجانب الفلسطيني له وضع خاص حيث انه يقع تحت الاحتلال الاسرائيلي. واضافت هذه المصادر ان الوفد الفلسطيني لا يعارض نقل المحادثات الى اي عاصمة اوروبية او مدينة اوروبية بشرط ان تكون محايدة بينما ترفض سوريا بشكل مطلق ان تكون القاهرة مكانا للمحادثات الثنائية.

واعلن نائب وزير الخارجية الاسرائيلي بنيامين نتنياهو في مؤتمر صحفي عقده بعد ظهر امس موافقة اسرائيل على حضور جلسة يوم غد الاحد لتقرير مكان المرحلة الثانية من المؤتمر المتعلقة بالمفاوضات الثنائية العربية الاسرائيلية.

ودافع بقوة عن وجوب عقد المفاوضات الثنائية في العواصم العربية واسرائيل لان في ذلك اعترافاً عربياً بأسرائيل.

واكدت مصادر فلسطينية واميركية عقد جلسة المحادثات الثنائية غدا في مدريد.

فقد اعلنت الدكتورة حنان عشراوي المتحدثة باسم الوفد الفلسطيني في مباحثات السلام امس ان الفلسطينيين والاسرائيليين سيجتمعون لاول مرة في مدريد يوم غد لبدء المفاوضات المباشرة بين الجانبين.

وقالت عشراوي ان الجلسة الاولى ستكون اجرائية في معظمها لبحث مقر اجراء مباحثات لاحقة. ومن المقرر ان يشترك الفلسطينيون في المحادثات في اطار وفد مشترك مع الاردن.

وعندما سئل نيتانياهو اذا ما كانت اسرائيل ستنسحب من المؤتمر اذا لم يتم الاستجابة الى الطلب الاسرائيلي اجاب «اعتقد اننا سنتوصل الى اتفاق وخاصة ان راعيي المؤتمر سيتدخلان ويحسمان الامر».

واضاف «اريد ان اذكر ان افضل المحادثات مباشرة بين سوريا واسرائيل هي التي جرت على الحدود السورية الاسرائيلية عام ١٩٧٤».

عبد الشافي يطالب
باشراف دولي
على الاراضي المحتلة

وفي كلمته امام المؤتمر دعا الجانب الفلسطيني الولايات المتحدة والاتحاد السوفياتي الى وضع «كافة الاراضي الفلسطينية المحتلة» تحت اشراف دولي «بانتظار حل نهائي».

وطلب الدكتور حيدر عبد الشافي رئيس الوفد الفلسطيني من واشنطن وموسكو اللتين ترعيان المؤتمر ممارسة الاشراف المقترح اما مباشرة او عبر الامم المتحدة.

وقال امام الجلسة الموسعة في اليوم الثالث والاخير للمؤتمر ان «الفلسطينيين يـريدون ان يعهدوا اليكم بحماية ارواحهم واراضيهم حتى تحقيق سلام عادل وشرعي».

واضاف عبد الشافي «ندعو هنا - في مؤتمر السلام - علنا ورسميا الدولتين الراعيتين للمؤتمر - الولايات المتحدة والاتحاد السوفياتي - الى وضع كافة الاراضي الفلسطينية المحتلة تحت اشرافهما مباشرة او عبر منظمة الامم المتحدة بانتظار حل نهائي». ويقصد رئيس الوفد الفلسطيني بالاراضي المحتلة الضفة الغربية بما فيها القدس الشرقية وقطاع غزة.

وتابع عبد الشافي ان الشعب الفلسطيني «في المنفى او تحت الاحتلال مصمم على ممارسة حقه في تقرير المصير واقامة دولة مستقلة برئاسة قيادتنا الشرعية والمعترف بها».

وأكد عبد الشافي من جديد ان مسالة الاراضي تشكل قلب الصراع العربي الاسرائيلي مكررا مطالبته بوقف الاستيطان اليهودي في الاراضي المحتلة.

ثم قال ان «المسالة تتعلق بالاراضي والامر يتعلق هنا ببقاء الشعب الفلسطيني وما تبقى من وطن جدودنا».

واضاف «لا بد من وقف كل نشاط استيطاني ومصادرة الاراضي الفلسطينية لان هذه التدابير تشكل عملية سلب منظمة لتركة شعبنا ومستقبله».

واتهم اسرائيل بانها تنتهك «تكامل عملية» السلام بتجاهل قراري مجلس الامن ٢٤٢ و ٣٣٨ اللذين يرتكزان على مبدأ مبادلة الارض بالسلام.

وابتعد عبد الشافي عن نص كلمته المعدة مسبقا لينتقد رئيس الوزراء الاسرائيلي اسحق شامير لمغادرته مدريد قبل انتهاء المؤتمر «بحجة» تمضية عطلة السبت في اسرائيل.

وقال في هذا الصدد ان «مناقشاتنا هنا هي بأهمية اي حق ديني ان لم يكن اكثر» مشيرا الى ان يوم الجمعة هو يوم مقدس ايضا بالنسبة للمسلمين.

وقال عبد الشافي بأن الفلسطينيين اعلنوا عن موافقتهم على المرحلة الانتقالية شريطة ان تكون في فترة زمنية محددة تستكمل خلالها سيطرة الفلسطينيين على مقدراتهم.

وقد اعرب رئيس الوفد الفلسطيني عن أسفه لما جاء في خطاب شامير الذي كان القى خطابه في مستهل اليوم الثالث والاخير من الجلسات الافتتاحية وتساءل عبد الشافي «الم يجد شامير ما يجيب به على بياننا الذي القيناه يوم امس» واضاف «يبدو ان شامير يريد العودة بنا الى تلك الحالة من الجدل .. لقد قررنا ان لا ننضم اليه في هذا».

وأكد عبد الشافي بان انعقاد مؤتمر مدريد ليس بالانجاز الهين، ودعا الى الابتعاد عن «المفاهيم الجامدة المتكلسة والمواقف المحددة الجامدة لانها تقيم سوراً بين المتحدث وجمهوره».

وقال بأن الوفد الفلسطيني جاء الى مؤتمر مدريد من موقع الالتزام المسؤول بين انداد واضاف «نحن جئنا لكي نفرض عليكم تحديا، ونفرض انسانيتنا، ونتجاوز تخوم الماضي، وان الشجاعة هي التي تصنع السلام والمبادرة تصهره».

وقال «اننا نعرض على اسرائيل حل الصراع من اجل السلام ونقترح على الاسرائيليين طريقا بديلا للسلام والامن».

الشرع: خطاب شامير
مزيف للحقائق

ووصف وزير الخارجية السوري فاروق الشرع خطاب شامير الذي القاه في بداية اليوم الثالث للجلسات الافتتاحية لمؤتمر مدريد بأنه «بعيد عن الواقع ومزيف للحقائق».

وكان شامير اشار صراحة الى ان فلسطين هي الوطن الحقيقي الوحيد لليهود واعتبر ان ولاء اي يهودي في العالم هو لاسرائيل.

وقال الشرع بان لدى شامير رغبة حقيقية في الابقاء على الاضطرابات ليس في الاراضي العربية المحتلة فحسب بل في بقية العالم.

وتساءل الشرع الذي يترأس وفد بلاده الى مؤتمر مدريد «ايهما احق بالعودة الى فلسطين» مؤكدا ان للفلسطيني الحق في العودة بعد اكثر من ٤٠ عاما قضاها في المنفى.

وطالب الشرع باستعادة الاراضي العربية المحتلة طبقا للقرار ٢٤٢ الصادر عن مجلس الامن الدولي مؤكدا التزام سوريا «بسلام عادل وشامل يحرر الارض ويضمن الحقوق للجميع».

ابو جابر: لا يمكن لاسرائيل
الحصول على الارض والسلام معا

ودعا وزير الخارجية الاردني كامل ابو جابر اسرائيل الى اغتنام الفرصة التي يوفرها مؤتمر مدريد، مشيرا الى ان الوقت قد حان لاسرائيل «ان تعترف بحق تقرير المصير للشعب الفلسطيني فوق وطنه وارض اجداده».

وقال ابو جابر الذي تحدث في اعقاب مغادرة رئيس الوفد الاسرائيلي اسحق شامير قاعة المؤتمر «يبدو ان الزمن قد توقف بالنسبة لاسرائيل، اذ ان ما استمعنا اليه كان في الواقع تقهقرا اخر يقوض العملية السلمية».

وقال ابو جابر بان الصراع في المنطقة يدور حول الاراضي المحتلة وان الوفود العربية جاءت ولديها الاستعداد «لصنع السلام في اطار تسوية شاملة وعادلة».

واضاف ان الاردن لم يات الى المؤتمر للحصول على السلام بأي ثمن، بل على العكس فانه أتى ساعيا الى العدالة والانصاف مشيرا الى ان القوة وحدها لا توفر الامن، بل ان ما يوفر الامن لاسرائيل هو «عندما تقبلها اطراف المنطقة» مشيرا الى ان الطرف العربي هو «اكثر الاطراف احتياجا للامن».

ودعا ابو جابر اسرائيل الى الامتثال لقراري مجلس الامن ٢٤٢، ٣٣٨ اضافة الى القرار ٤٢٥ الخاص بجنوب لبنان، مؤكدا ان رفض اسرائيل ذلك يعرض مصداقية الامم المتحدة للخطر ويثير مرة اخرى قضية التماثل وتزاوج المعايير في حل القضايا الدولية. وقال «ان اسرائيل لا يمكن لها الحصول على السلام والارض معا» وقال ان اسرائيل تريد ان يدفع العرب وحدهم الثمن» واختتم بالقول «اعطوا السلام فرصة لكي يتم وقف الايديولوجيات العدمية في المنطقة» محذرا من ان عدم التوصل الى السلام في المنطقة سوف يشجع التطرف في المنطقة.

وأكد وزير الخارجية الاردني، ان تجميد المستوطنات في الاراضي المحتلة، يجب أن يسبق الحل السلمي الشامل في المنطقة واتهم اسرائيل بالتعنت.

ولم يعقب أبو جابر على تصريح شامير بأن معاهدة سلام مع الاردن أمر قابل للتحقيق.

واتهم الوزير الاردني شامير برفض جميع مطالب العرب تقريبا، وطالب باحترام قرارات الامم المتحدة التي تنص على مبادلة الارض بالسلام.

واتهم شامير باعادة كتابة التاريخ وهو يعرض مطالبه الجغرافية، لكنه أشار الى أن هدف مؤتمر السلام ليس الدخول في مناقشة تاريخية أو أن يسجل البعض نقاطا ضد البعض الاخر.

وقال الوزير الاردني أنه كان يأمل ان تستطيع روح مدريد تغيير موقف اسرائيل، لكنه وجده في المقابل موغلا في الماضي، مضيفا أنه كما لو أن الزمن توقف بالنسبة لاسرائيل.

لكنه أكد أنه لا يزال يحتفظ بأمل لا يتزعزع في عملية السلام.

فارس بويز: الوجود السوري
يدعم الشرعية في لبنان

ودعا وزير الخارجية اللبناني ورئيس وفد بلاده الى مؤتمر مدريد فارس بويز، الى احترام القانون الدولي، وقال بأن لبنان كان يسعى الى عقد المؤتمر من أجل تحقيق اقامة سلام عادل ودائم وشامل في المنطقة «يرتكز على الشرعية الدولية وقرارات الامم المتحدة».

وندد بويز الذي كان رابع من تحدث في الجلسة الختامية من الجلسات الافتتاحية لمؤتمر مدريد، بالموقف الصهيوني الذي عبر عنه خطاب شامير امس، حيث قال بان الخطاب لم يكن خاليا فقط من «اعلان قبول المبادىء وقرارات الامم المتحدة ومبدأ الارض مقابل السلام، بل يتعارض مع الشرعية الدولية».

وتساءل بويز عن معنى انعقاد مؤتمر مدريد في ظل المواقف الاسرائيلية الرافضة لتنفيذ قرار ٢٤٢ الذي يطالب بالانسحاب الكامل من الاراضي العربية المحتلة ومن بينها جنوب لبنان.

واعلن بويز عن تعهد بلاده بأن يجعل الامن مستتبا على كامل الاراضي اللبنانية في الجنوب حالما تنفذ اسرائيل قرار مجلس الامن ٤٢٥ وتنسحب من الجنوب اللبناني.

ووصف بويز دور سوريا في لبنان بانه «يدعم الشرعية».

واتهم بويز اسرائيل بتصعيد نشاطها العسكري في جنوب لبنان اثناء انعقاد المؤتمر ذاته.

وقال أن قرار مجلس الامن الدولي رقم ٤٢٥ الذي يدعو الى انسحاب اسرائيل من لبنان يجب أن يطبق اليوم وليس غدا. وقال أن هذا الامر من شانه أن يدفع قدما زخم السلام الذي بدأ في مدريد.

موسى يدعو اسرائيل
الى التخلي عن أحلام التوسع

واعتبر وزير الخارجية المصري في كلمته امام مؤتمر السلام في مدريد، أن الكلمات التي القيت حتى الان من على منبر المؤتمر، لا تساعد على السلام، داعيا الى الكلام عن المستقبل.

وقال موسى: ان السلام يكون عندما تختار اسرائيل فعليا العيش مع العرب وانهاء احتلال الاراضي العربية وتعترف بحق الشعب الفلسطيني في تقرير المصير.

واضاف: ان لاسرائيل حقوقها ايضا، وقد أظهرت الدول العربية تفهما لهذه الحقوق عندما اعترفت بالقرارين ٢٤٢ و ٣٣٨ الصادرين عن مجلس الامن.

وعن المستوطنات، اعتبر عمرو موسى أن تجميدها شرط ضروري لانجاح عملية السلام، داعيا اسرائيل دون أن يسميها الى التخلي عن احلام التوسع.

ورأى وزير الخارجية المصري أن لا مجال للتخلي عن القرار ٢٤٢ ولا بد من الاستمرار في البحث عن السلام، لكن ليس السلام باي ثمن، بل القائم على الشرعية عبر القرارين ٢٤٢ و ٣٣٨.

شامير يهاجم
سوريا والفلسطينيين

وهاجم رئيس الوزراء الاسرائيلي اسحق شامير في كلمة مقتضبة في الجلسة الاولى من يوم أمس بشدة، الكلمة التي ألقاها كل من رئيس الوفد السوري فاروق الشرع ورئيس الوفد الفلسطيني الدكتور حيدر عبد الشافي أمس الاول، لكنه فتح باب تسوية بشأن لبنان والاردن.

وقال شامير: ان حالة عدم الاعتداء القائمة بين بلاده والاردن، تحمله على الاعتقاد بصدق، أن معاهدة سلام مع الاردن ممكنة.

وقال شامير: نوجه الى الشعب اللبناني جيراننا في الشمال، رسالة تعاطف وتفهم. فهم يرزحون تحت نير الاحتلال والقمع السوري. واضاف انه ليس لاسرائيل أطماع في الاراضي اللبنانية، ويمكننا في سياق معاهدة سلام وانهاء الوجود السوري اعادة الاستقرار والامن على الحدود بين الدولتين - اي لبنان واسرائيل.

ويشار الى أن القوات الاسرائيلية موجودة في جنوب لبنان منذ عام ١٩٧٨.

وبعد أن ذكر بأن اسرائيل والعرب يتبادلان الاتهامات والتفنيدات التافهة، منذ ٤٣ عاما، حمل شامير مع ذلك على سوريا وقال انها تستحق اللقب المؤسف... أحد أكثر الانظمة قمعا وطغيانا في العالم.

واضاف انه رغم الجهد الشجاع لرئيس الوفد الفلسطيني الدكتور حيدر عبد الشافي في وصف معاناة شعبه، فان تحريفه للتاريخ وتشويهه للحقائق لن يمنحه التعاطف الذي يسعى الى كسبه.

ومع ذلك، أضاف رئيس الوزراء الاسرائيلي: لقد قدمنا اقتراحا عادلا للفلسطينيين يتيح لهم الفرصة لتحسين مصيرهم بشكل عظيم. وأنا أدعوهم الى قبول اقتراحنا والانضمام الينا في المفاوضات.

وقال شامير: اننا ندعو بقلب مفتوح الزعماء العرب الى اتخاذ الخطوة الشجاعة ومصافحة اليد الممدودة تعبيرا عن السلام.

وجدد شامير اقتراحه بعقد المفاوضات الثنائية المقرر أن تعقب الجلسة الموسعة في اسرائيل اولا ثم في الدول العربية المجاورة.

المجموعة الاوروبية
تدعم الشرعية الدولية

ودعا رئيس المجموعة الاوروبية ووزير خارجية هولندا فان دين بروك الى المضي قدما في طريق السلام وتجاوز انعدام الثقة بمفاوضات مستمرة بحسن نية.

وكان بروك الذي يترأس وفد المجموعة الاوروبية المراقب في مدريد، يتحدث صباح أمس في الجلسة الختامية للجلسات الافتتاحية لمؤتمر مدريد.

وأشار الى أن المجموعة الاوروبية تقيم علاقات تاريخية مع الشرق الاوسط، وهي لا تميل الى أي من وجهات النظر المختلفة في المنطقة، بل «تميل الى الشرعية الدولية»، وسوف نسير على هذا المنوال لتقديم مساعدات لكل الاطراف حتى يستتب السلام في المنطقة.

وأكد على تصميم المجموعة الاوروبية على المشاركة البناءة والملموسة في عملية السلام بالمنطقة، داعيا الاطراف في المنطقة الى الاستفادة من الفرص المتاحة وأن تتخذ قراراتها لاقامة السلام وتحقيق الرفاهية للجميع.

بانكين: وقف الاستيطان
يؤدي الى استجابة عربية

وقال بوريس بانكين وزير الخارجية السوفياتي ان وقف المستوطنات في الاراضي المحتلة يمكن ان يؤدي الى لفتات متبادلة من جانب العرب واسرائيل.

وقال «هذه المفاوضات الثنائية تحتاج الى لفتات من الجانبين كدليل على النوايا الحسنة مثلما يحتاج رجل جرى لمسافة طويلا الى هواء يملأ به رئتيه».

واضاف «ودون شك، فان اثباتا مقنعا بقوة على الاستعداد للحوار الجاد سيكون وقف النشاط الاستيطاني في الاراضي المحتلة، واعتقد انه اذا تحقق ذلك، فان الدول العربية يمكن ان تجد ردا مناسبا».

وقال بانكين ان موسكو مقتنعة بان المحادثات الثنائية يجب ان تبدأ في مدريد «دون فقد قوة الدفع والخطى التي طورناها بالفعل».

وقال بانكين ان اي حل سلمي يجب ان يشمل انسحاب اسرائيل من الضفة الغربية وقطاع غزة ومرتفعات الجولان بالاضافة الى اعتراف اسرائيل بحق الفلسطينيين في تقرير المصير.

واضاف بانكين «ان اعادة تلك الاراضي الى اصحابها الشرعيين سيحول الحدود بين الدول الى جسور للاتصال».

وقال بانكين «اظهرت التصريحات التي ادلى بها المشاركون في المؤتمر مرة اخرى الى الحل لهذه المشكلة - الفلسطينية - يجب ان يمر عبر مراحل وسيطة ... ان الثقة المتبادلة في مستوى متدن للغاية».

وبعد ان ذكر بان اي تسوية يجب ان ترتكز على قرار مجلس الامن ٢٤٢ الذي ينص على «مبادلة الارض بالسلام»، رأى بانكين ان الحل يجب ايضا ان «يضع حدا لمأساة يعيشها اربعة ملايين فلسطيني» وانه يجب التوصل الى حلول «وسيطة» قبل التسوية النهائية.

وتابع انه يجب ايضا ايجاد «حل مناسب لمشكلة القدس» التي تعتبر مسالة «حساسة» تتطلب على حد قوله «تسامحا» من قبل الجميع، وفي ما يتعلق بلبنان، طالب بانكين بتطبيق قرار مجلس الامن ٤٢٥ الذي ينص على انسحاب القوات الاسرائيلية من جنوب لبنان.

ثم اكد ان بلاده مستعدة للتعاون بفعالية في عملية السعي الى ايجاد حل سلمي معتبرا في الوقت نفسه ان مؤتمر مدريد يشكل «نقطة انطلاق لعهد جديد من السلام» في الشرق الاوسط.

بيكر: ثلاثة
متطلبات للسلام

وفي كلمته التي اختتم فيها اعمال اليوم الثالث والاخير من الجلسة الافتتاحية للمؤتمر، قال وزير الخارجية الاميركي جيمس بيكر «ان الولايات المتحدة ستكون وسيطا نزيها».

واضاف قوله ان الولايات المتحدة والاتحاد السوفياتي لن يكونا طرفا في المحادثات الا اذا دعتهما الاطراف.

واضاف قوله ان الاطراف اشارت الى ثلاثة متطلبات عامة للسلام هي الرغبة في العيش في سلام والرغبة في السيطرة على اراضيها التاريخية والرغبة في الامن.

وابلغ المندوبين المجتمعين قوله «سنقوم بدورنا ولا يمكننا ان نقوم بدوركم».

وقال بيكر «القضايا الجوهرية ... الارض والسلام والامن .... لا يمكن الفصل بينها».

وقال بيكر للمشاركين في الاجتماع ان الولايات المتحدة والاتحاد السوفياتي «لا يمكنهما اعفاءكم انتم الاطراف من متطلبات صنع السلام».

وقال بيكر ان الاتحاد السوفياتي والولايات المتحدة سيواصلان التشاور مع الاطراف للتوصل الى اتفاق بشان مكان انعقاد المحادثات الثنائية التي تجرى بين اسرائيل وكل من سوريا ولبنان والوفد الاردني - الفلسطيني المشترك.

وقال بيكر «في نظر المشاركين في الاشراف على المؤتمر وفي نظر باقي العالم حقا سيكون من الصعب للغاية فهم كيف يمكن لطرف ان يرفض حضور المحادثات الثنائية لمجرد الاختلاف على مكان انعقادها».

وتريد اسرائيل نقل المباحثات الثنائية الى الشرق الاوسط في حين يريد العرب عقدها في مدريد.

ويعتقد الاسرائيليون انهم سيحظون بمزيد من الشرعية في اعين العرب باجراء المحادثات في اسرائيل والدول العربية.

ويريد العرب تجنب ذلك حتى تبدأ اسرائيل في الانسحاب من اراض محتلة.

وقال بيكر موجها حديثه الى المندوبين «عندما تخرجون من هذا الباب فانكم تحملون معكم مسؤوليات كبيرة».

واستطرد بقوله «انكم تحملون معكم مسؤولية السعي الى السلام الى شعوبكم، انكم تحملون معكم المسؤولية الى العالم لانه ان لم تنتهزوا هذه الفرصة التاريخية فلن يوجه احد اللوم الى خارج منطقتكم».

وقال بيكر ان الولايات المتحدة والاتحاد السوفياتي لن يشتركا في المباحثات الثنائية الا اذ طلب منهما ذلك.

وقال وزير الخارجية السوفياتي بوريس بانكين ان موسكو اتفقت مع بيكر على ضرورة بدء المحادثات في مدريد.

نعي فاضلة

جنين / زوج الفقيدة الحاج محمد حسن وشقيقاها مصطفى محرم وابراهيم محرم واولادهما والعائلة والاقارب ينعون بمزيد من الحزن والاسى فقيدتهم المرحومة

الحاجـــة
رحمانـة محـرم

التي انتقلت الى رحمته تعالى ليلة امس عن عمر يناهز (٧٠) عاما قضتها في طاعة الله، رحم الله الفقيدة رحمة واسعة واسكنها فسيح جناته

انا لله واليه راجعون

تقبل التعازي للرجال اليوم وغداً في منزل المرحومة الكائن في واد عزالدين في جنين، وللنساء في منزل شقيقها مصطفى محرم ولمدة اسبوع.

تعزيـــة

رام الله/ كفر مالك/ رافت عبدالرزاق المالكي وشقيقاه مهند وفتحي وعائلاتهم يشاطرون انجال الفقيد وعائلاتهم وآل فراج الكرام الاحـزان بوفـاة فقيدهم المرحوم

الحـــاج
عبد عبدالجبار فراج

ويتقدمون منهم بـاحـر التعـازي والمواساة، تغمد الله الفقيد بواسع رحمته واسكنه فسيح جناته والهم آله وذويه جميل الصبر وحسن العزاء

انا لله وانا اليه راجعون

في بيان/بقية

اراضيه العربية بما فيها مدينة القدس منذ عام ١٩٦٧.

واستطرد البيان يقول لقد اصبح واجبا انسانيا ملحا ان يستجيب الضمير العالمي الى الصرخات المنادية بالحرية، والمساواة والعدالة لجميع الشعوب المقهورة، والمهضوم حقوقها الاساسية في هذه المنطقة.

ومجلس كنائس الشرق الاوسط يرى في الجهود الحالية المبذولة فرصة تاريخية يمكن ان تنطبق فيها معايير خلقية موحدة في السياسة العالمية تؤدي الى السلام العادل المنشود كما يمكنها بالتالي ان تكون استجابة لقول الكتاب «قد بين لك ايها الانسان ما هو صالح وما يطلب منك الرب. انما هو ان تصنع العدل وتحب الرحمة بتواضع مع الهك».

ويرجو المجلس من هذه المبادرة التاريخية الراهنة ان تاخذ بالاعتبار كرامة الذين تعذبوا وتشردوا من جرّاء الحروب التي اوصلت شعوب المنطقة الى وضعها المتردي الحالي، ومنها من رسَخ تحت عبء الحصارات السياسية، والاقتصادية، كما تاخذ بالحسبان كل القرارات الدولية المتعلقة بالشعب الفلسطيني وسائر شعوب المنطقة ومن بينها لبنان وقبرص.

ورقة عمل/بقية

لاسرائيل.

اما بالنسبة للمفاوضات السورية الاسرائيلية فتؤكد ورقة العمل على ضرورة التزام اسرائيل بوقف بناء المستوطنات في الجولان واعلان استعدادها للقبول بالانسحاب منها، في مقابل ذلك يتعهد السوريون بعدم القيام

باية اعمال تهدد الامن الاسرائيلي طيلة فترة المفاوضات.

اما بالنسبة للمفاوضات الاسرائيلية - اللبنانية فتقترح الورقة المصرية ان تلتزم اسرائيل بوقف كافة عملياتها

العسكرية وغاراتها على الجنوب اللبناني والمدن اللبنانية الاخرى، في مقابل ان تلتزم الحكومة اللبنانية بعدم تقديم اية مساعدة او عون الى العناصر التي تهدد الامن الاسرائيلي وادانة مثل

هذه الاعمال في حال وقوعها، كما تقترح الورقة المصرية في بندها الاخير ضرورة قبول كل الاطراف المعنية لدور دولي مباشر خلال المرحلة الثانية من المفاوضات حرصا على استمرار مسيرة السلام.

وعُلم ان القاهرة بدات باجراء اتصالاتها مع الاطراف المعنية حول مضمون الاقتراح المصري.

الوفد الاسرائيلي
يعود يوم الاثنين

● ذكر راديو اسرائيل ان الوفد الاسرائيلي لمؤتمر مدريد سيعود الى اسرائيل مساء يوم الاثنين.

واضاف ان الوفد الاسرائيلي المقلص الموجود في مدريد ينتظر بلاغ من الوفد الاميركي فيما اذا كانت ستجري المفاوضات الثنائية الاولى يوم الاحد.

محادثات بين/بقية

وقد بدأت الاجراءات الامنية والادارية للتحضير لذلك.

من ناحية اخرى قالت مصادر اردنية مطلعة ان الجانبين الاميركي والفلسطيني المشاركين في مؤتمر السلام اتفقا على تشكيل لجنة فلسطينية جديدة

تسمى «لجنة القيادة» تضم اربعة فلسطينيين من القدس العربية وثلاثة فلسطينيين من الخارج للتنسيق مع الجانب الاميركي ومتابعة الاتصالات الثنائية المتعلقة بالمباحثات مع الجانب الاسرائيلي.

وتضم اللجنة من القدس كل من: فيصل الحسيني وحنان عشراوي وزهيرة كمال، وسري نسيبة ومن الخارج كميل منصور وانيس القاسم ورشيد الخالدي.

وصرح وزير الخارجية الاردني الدكتور كامل ابو جابر بان الوفد الاردني - الفلسطيني المشترك قد وافق على المشاركة في الجلسة الاولى للمحادثات الثنائية.

واضاف ان الوفد الاردني - الفلسطيني المشترك سيشارك معا في الجلسة الاولى ثم ينفصل مباشرة الى جانبين اردني وفلسطيني.

وقال ان الجانبين خلال المباحثات الثنائية سيكونان مستقلين وان الجلسة الاولى ستكون اجرائية وان التنسيق بين الجانبين سيكون كاملا وشاملا.

وقال وزير الخارجية الاردني لقد قبلنا حضور المؤتمر منذ بدايته وحتى نهايته مشيرا الى عدم اهمية التركيز على الامور الاجرائية.

من جهة ثانية ذكرت مصادر في الجانب الفلسطيني في الوفد المشترك لوكالة الانباء الاردنية ان الجانب الفلسطيني شكل لجانا متخصصة من بين اعضائه يتعلق عملها ببحث موضوع المستوطنات ونقل السلطة في الاراضي المحتلة واجراءات بناء الثقة والاعلام والاستراتيجية والعلاقات مع الوفود لعربية الاخرى وغيرها من اللجان.

استطلاع للرأي؛/بقية

في المئة ان واشنطن لا تلعب دور وسيط غير متحيز بينما ٤٦ر٩ في المئة يعتقدون العكس. واخيرا ذكرت الصحيفة ان ٦٦ر٥ في المئة من الاشخاص الذين شملهم الاستطلاع يعارضون اجراء مفاوضات بين اسرائيل ومنظمة التحرير الفلسطينية بينما يؤيد ثلثهم هذه الفكرة.

عرفات يؤكد/بقية

الوزراء الاسرائيلي اسحق شامير لو ذهب الى مدريد. وقال «لم لا مع من سنصنع السلام هل اننا نصنعه مع اشباح يحاولون اخفاء الشمس باصابعهم اريد ان اصنع السلام مع اعدائي وانا مستعد لمصافحتهم من اجل قيام سلام عادل ودائم وفعلي».

وكان عرفات اعتبر سابقا ان شامير ابرز من خلال خطابه انه «خارج المكان الزمان والنظام الدولي الجديد، ولم يفعل «سوى تكرار شعارات تخطاها الزمن تماما».

وعسكر القديم والجديد وعين بيت الماء وقرى قبلان ويتما وتلفيت لليوم الخامس على التوالي وعلى قرية عورتا لليوم الثاني على التوالي.

وذكر الراديو ان سائحين اصيبا امس بجراح نتيجة رشقهما بالحجارة في الطور وطريق بيت لحم.

وقال الراديو ان احدهما اصيب في راسه ونقل الى مستشفى شعاري تصيدق والاخر تلقى العلاج في المكان واضاف الراديو ان سبعة اشخاص اعتقلوا مساء امس في حي الصوانة بالقدس اثر مواجهات وقعت مع قوات حرس الحدود في الحي.

كما ذكر الراديو ان النار اضرمت مساء امس في باحة منزل في وسط مدينة القدس.

وقال الراديو ان النار وضعت بين بالونين للغاز وتحقق الشرطة في الحادث.

في مقالين بصحيفة/بقية

اليوم. اما المسالة الجوهرية فتبدأ اليوم.

كيف نستعد داخل هذه الغرفة، بعد ان دخلناها؟

من وجهة نظر اسرائيل ربما يكون بالامكان التعلم، بانه يجب الحذر من اتخاذ مواقف تقدم لنا وعودا باننا سنخرج خاسرين. لكن يجب علينا القيام بخطوات توفر لنا رصيدا .

لم يكن هذا مجرد احتفال بل فتح باب ويجب علينا الان الاستعداد وبصورة جيدة لاستمرار الطريق، التي تقود للسلام في الشرق الاوسط.

وصفات للحب واخرى لكيفية التخلص من الحماه!!

البنميون يلجأون الى السحره لحل مشاكلهم

بنما - رويتر هل تريد التخلص من حماتك التي طالت اقامتها عندك.. عليك بتقشير ست تفاحات بعناية ثم ضع القشر خلف باب وغطه بمكنسة.

واذا كنت تشكو من ضعف جنسي فان علاجك في «موجات كونية» يبثها ساحر من جمهورية الدومينكان تجعلك فحلا.

تلك عينه من نصائح فو مان شو الذي يسمي نفسه امير السلام ويذيعها على موجات بنما الهوائية التي يبث عليها ايضا سحرة اخرون لعدد متزايد من المستمعين.

ويقول خبراء اعلام واطباء نفسيون والسحرة انفسهم ان عددا كبيرا من البنميين يستمعون الى برامجهم هربا من ضغوط الحياة والمعاناة التي يكابدونها بسبب تردي اقتصاد بلادهم.

وقال فيرناندو نونيز فابريجا رئيس جمعية مذيعي الراديو البنميين «المتضايقون دائما يتزايدون بزيادة مشاكل البلاد وبالتالي يقوى اعتقادهم في هذه الامور».

وقال فابريجا ان «البرامج السحرية» زادت بمقدار ٢٠ في المئة في غضون العامين الماضيين تذيعها ٤٠ محطة اذاعة في بنما منها اربع يمتلكها فابريجا.

ومعظم السحرة والمنجمين و«المعالجين الروحيين» من كولومبيا وجمهورية الدومينيكان.

ومدة البرنامج لا تزيد عادة عن ٣٠ دقيقة تذاع خلالها رسائل مسجلة من مستمعين تشيد بقوة السحرة الشافية من الامراض وتحث المأزومين والمعلولين على زيارتهم في «عياداتهم».

وتكلف جلسة مع معالج روحي او ساحر نحو ثلاثة دولارات. ويقول ساحر من الدومينيكان يعمل هنا ان معظم زبائنه يستشيرونه في شؤون الحب والمال.

وقال ساحر طلب عدم ذكر اسمه «يشكو الزبائن من سوء حظهم في الحب او الحصول على وظائف».

واضاف يقول ان نسبة البطالة المرتفعة التي تصل الى ٢٠ في المئة في بنما جعلته هو وزملاءه الستين في العاصمة البنمية مشغولين جدا في مقابلة الزبائن او الرد على الاسئلة التي ترد اليهم.

ويراوح العلاج بين نصيحة لا تزيد عن بضع كلمات ووصفة سحرية تكلف عدة دولارات قد يقتطعها الزبون من قوته.

وقال الدكتور هوراشيو هاريس رئيس قسم علم النفس بجامعة بنما «تفاقم الاحوال المعيشية والاحباطات التي يشعر بها الناس تجعلهم يهربون الى الخيال. ان هذه البرامج تزيد من اعتقادهم في الخزعبلات والبحث عن تفسيرات لا صلة لها بمشاكلهم».

ويعزو هاريس الاقبال على هذه الممارسات الى جذور عرقية في بنما لها صلة بمعتقدات افريقية احضرها سود جاءوا في الماضي لحفر قناة بنما وبناء خطوط حديدية.

ومن اكبر المعتقدين في السحر وطقوسه رئيس بنما السابق مانويل نوريجا الذي يقال انه اثناء وجوده في الحكم كان يرتدي ملابس داخلية حمراء لابعاد الارواح الشريرة.

وينتقد بنميون انتشار «البرامج السحرية» ويطالب بعض النواب بالحد منها وعدم السماح للمعالجين الروحيين بممارسة نشاطهم بمقتضى قانون صدر في ١٩١٧ ينص على حظر القيام باي نشاط طبي بدون الحصول على تصريح من وزارة الصحة.

«الجرس» لفرقة الحكواتي اللبنانية.. صياغة للذاكرة الجماعية

■تونس - ا.ف.ب - في اطار العروض التي تقدمها ايام قرطاج المسرحية في دورتها الخامسة لعب الفنان اللبناني رفيق علي احمد على خشبة مسرح «التياترو» في تونس مسرحية «الجرس» التي تروي حقبة زمنية عاشها لبنان منذ الستينات وتحولت عبر مسرح الشخص الواحد الى حكاية مواطن عادي ينفذ منه الممثل الى الم المواطن الاخر مثيرا فيه السخرية المؤلمة والضحك الجميل ومقدما ما يمكن اعتباره صياغة للذاكرة الجماعية.

ومسرحية الجرس التي عرضت الاربعاء الماضي وهي من كتابة وتمثيل رفيق علي احمد واخراج روجيه عساف سرد لحكاية راعي اغنام يبدو وكانه يقوم بعملية مراجعة للتضحيات التي قدمها والنتيجة التي توصل اليها.

انها مسرحية ابو عيسى الراعي الجنوبي اللبناني الذي يجد نفسه وحيدا. انه يحمل جرسه بعد ان خانه كرازه - تيس الماعز - ويقرر بعد صمت طويل الخروج على هذا الصمت فيفضح الواقع وشعاراته واوهامه الكثيرة. لكنه لا يتوانى في الختام عن اعلان ياسه والتزامه الصمت بعد استعادته ذكرياته الجنوبية الاليمة.

ولقيت المسرحية صدى واسعا في اوساط المشاهدين التونسيين والنقاد والمثقفين الذين راوا ان رفيق علي احمد عرف اية حكايات يجمع واية روايات يصوغ وجميعها وقائع حية حدثت فعلا.

فهو قام بتادية الشخصيات التي يروى عنها مقطوفة من واقع القرية الجنوبية والبيئة الرازحة تحت وطاة المعاناة حيث يملك النص مرجعيته الواقعية وخلفيته النقدية. وكذلك عرف الكاتب - الممثل كيف يختار الشخصيات والوجوه والاحداث والطرائف القروية ونجح في صياغة الذاكرة الجماعية ولم يتوان عن فضح الخلفيات السياسية والاجتماعية وعن السخرية في بعض المواقف والامور كانه يحاول ان يعيد النظر في القضية كاشفا بعض الاوراق المطوية بحسب ما اوضح الناقد عبده وازن في تقويمه هذا العمل المسرحي.

واعتبر الكاتب جبرا ابراهيم جبرا ان المسرحية التي لقيت تصفيقا واسعا وتجاوبا عميقا تستحق كل تقدير.

من جهته راى مدير الفرقة يحيى جابر ان «المخاوف التي كانت تعترضنا في شان علاقة الجمهور بالممثل وخصوصا بسبب اللهجة الجنوبية اللبنانية المحلية تبددت ذلك اننا فوجئنا بعلاقة الجمهور بالممثل وبوصول ألعرض كاملا. كما ان الفرنسي او البلجيكي الذي كان حاضرا وجدناه يضحك ويتفاعل مع العرض لذلك لم نستغرب ان يقف الجمهور في نهاية العرض تحية لهذا الممثل».

وفي تفسير احد النقاد لنجاح العرض ان «رفيق علي احمد لم يقع في شرك الثرثرة والاسترسال الكلامي اللذين يهددان عادة مسرح الشخص الواحد. فالمخرج روجيه عساف استطاع ان يقرا النص قراءة مشهدية وان يؤسس انطلاقا من الحكايات فضاء سينوغرافيا فقيرا وبسيطا وساحرا».

من جهتها اعتبرت الممثلة السورية ثراء دبسي ان العرض كان بمثابة «مقطوعة غنائية فولكلورية تصل الى القلب ببساطة وصدق». وقال الشاعر هادي دانيال ان المسرحية «تتعامل مع قضايا عربية حميمية بعيدا عن اي تعامل شعاراتي. فللممثل قدرة بارزة في التحول من حالة نفسية الى اخرى ومن شخصية الى اخرى كذلك بسلاسة وحضور ذهني حاد».

واعتبر الناقد الفلسطيني انطوان شلحت - من حيفا - ان المسرحية «هي من افضل المسرحيات التي تشارك في الدورة لاسباب ثلاثة هي توافر النص الجيد الذي يقوم على تصوير اسقاطات الحرب اللبنانية بدون أن يشير الى هذه الحرب

وثانيها القالب الفني المتمثل في مد جسور مع الجمهور وثالثها نموذج ما يمكن ان ينجزه المسرح الفقير من حيث الامكانات المادية». وشاطرته في الراي الممثلة الاردنية عبير عيسى.

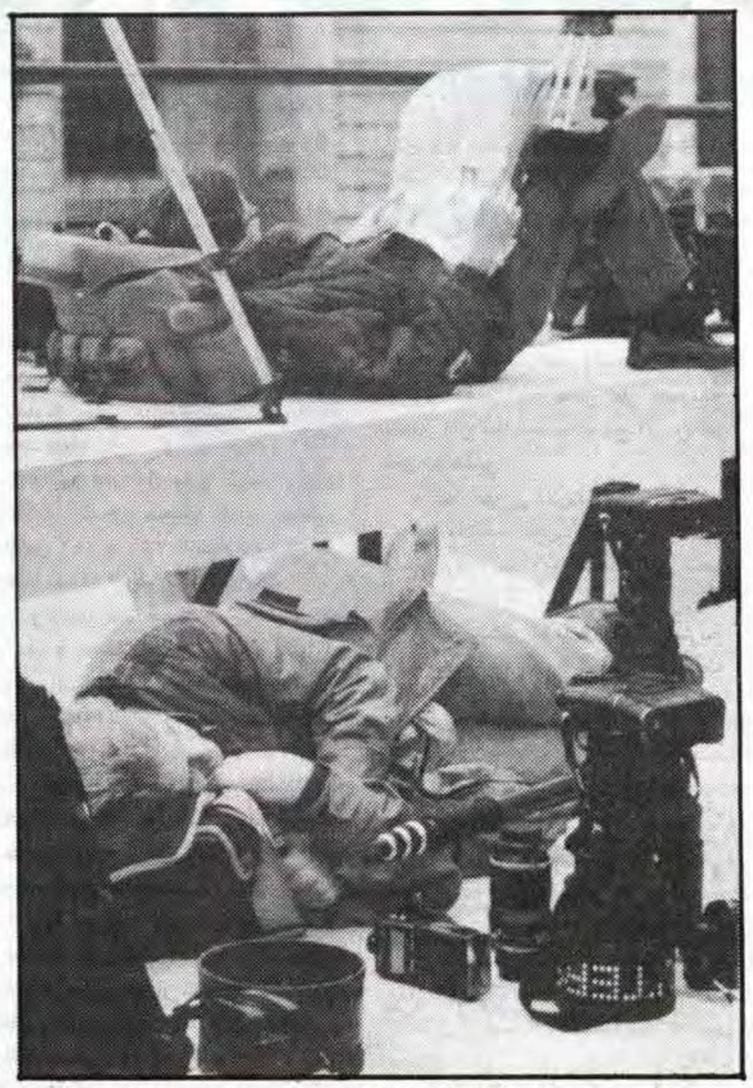

مدريد/مصوران صحفيان يختاران اسلوبين مختلفين لقضاء وقتهما في انتظار وصول الوفود الى مؤتمر السلام أمام القصر الملكي في مدريد امس الاول.

صورة من «فرانس برس» خاصة بـ «القدس»

اختبار علاج جديد للسرطان باستخدام جينات تخلق مناعة تدمر خلايا المرض

واشنطن - ا.ف.ب - وضع باحثون اميركيون علاجا بواسطة الجينات اثار لدى الفئران مناعة دمرت الخلايا السرطانية بدون الاضرار بالخلايا السليمة المحيطة بها.

وقال الاطباء في كلية الطب في جامعة جون هوبكينز الذين يفترض ان تنشر مجلة «ساينس» تقريرا عن اعمالهم امس الجمعة ان هذه الطريقة قد تؤدي الى ايجاد علاج جديد للسرطان عند البشر «ولو انها ليست جاهزة للتجربة السريرية».

وحقن الباحثون خلايا سرطانية من كلية فار مريض بجينة تنتج كميات كبيرة من مادة كيميائية طبيعية هي «انترلوكين ٤» التي تتميز بافراز خلايا «تي». وتوصف هذه الخلايا بانها «خاصة» اي انها تهاجم الخلايا السرطانية التي يطلب منها ان تهاجمها وفي هذه الحالة سرطان الكلية.

وقال الاطباء بعد هذه التجربة ان اجهزة المناعة عند سبعة من الفئران العشرة الذين طبقت عليهم التجربة هاجمت الخلايا السرطانية بينما تباطا انتشار المرض عند الحيوانات الثلاثة الباقية.

وراى الدكتور درو باردول الذي يدير فريق الباحثين في جامعة جون هوبكينز انه «لاول مرة يتبين ان خلايا «تي» قادرة على الانتقال بشكل منتظم في الجسم حيث تبدو قادرة على التعرف على مواقع الورم البعيدة وتدميرها».

واضاف ان «هذه التجربة الجديدة تبشر بالخير ولكن من غير المؤكد انه يمكن استخدام هذه الوسيلة لمعالجة السرطانات عند الانسان. نامل ذلك ولكنه امر يحتاج الى بعض الوقت».

فيضانات في فيتنام تقتل ١٣٦ شخصا وتسبب خسائر جسيمه

هانوي - رويتر - ذكرت صحيفة «فيتنام نيوز» الرسمية امس ان الفيضانات اسفرت عن مقتل ١٣٦ شخصا وتدمير حقول اربز ومبان وطرق وجسور قيمتها نحو ٥٠٠ مليار دونج - ٣٨٫٥ مليون دولار - خلال الشهرين الماضيين في جنوب دلتا نهر الميكونج بفيتنام.

وقالت الصحيفة ان مياه الفيضان التي اجتاحت ضفتي نهر الميكونج الذي يعبر لاوس وكمبوديا ثم ينقسم الى تسعة فروع في فيتنام غمرت نحو ٣٢٠٫٠٠٠ فدان ارز ومدرت ٢٤٠٫٠٠٠ طن من المحاصيل والحقت تلفيات بما مجموعه ٨٧٣ كيلومترا من الطرق.

وهذا هو اسوا فيضان في دلتا نهر الميكونج منذ عام ١٩٧٨.

وذكرت صحيفة كوان دوي نهان دان الناطقة بلسان الجيش اليوم الجمعة ان حكومة هانوي والسلطات الاقليمية ترسل على وجه السرعة مساعدات حجمها عشرات المليارات من الدونجات ملايين الدولارات الى المنطقة المنكوبة.

وقالت فيتنام نيوز ان مياه الفيضان بدأت تنحسر ولكنها تغمر ٢٧٨٫٥٣٦ و ٧٤٥ مدرسة و ٢١٧ عياده.

بعد ان استولى عليه رئيس اكثر العصابات اجراما

أمير ايطالي يخوض معركة لاستعادة قصر اجداده

اوتافيانو - ايطاليا - رويتر - على سفوح جبل فيزوف يقف قصر لاسرة مديشى الشهيرة شاهدا على مدى سيطرة المافيا على قلب نابولي.

وصاحب القصر الحالي رفايلو كوتولو اكثر رجال العصابات الايطالية اجراما والمسجون تنفيذا لستة احكام عليه بالسجن مدى الحياة.

ويخوض الامير جيوفان باتيستا دي مديشى سليل الاسرة الفلورانسية الشهيرة التي شيدت القصر في القرن السادس عشر معركة لاستعادة هذا الصرح الاثري الفخم وترميمه.

وقال الامير «كوتولو لا يهمه انهيار القصر. لقد اشتراه بهدف الحصول على لقب أمير».

والامير جيوفان شخصية انيقة في الثانية والخمسين ويعمل استاذا للهندسة في جامعة نابولي.

وخصمه دون رافايلو - ٤٩ سنة - الرئيس السابق لمافيا نابولي الذي ادين لاصداره اوامر بارتكاب عدة جرائم قتل منها القضاء على نائب محافظ السجن الموجود فيه حاليا.

واثناء محاكمته حاول «الدون» الذي كان يطلق عليه اسم «البروفيسور» الظهور بمظهر البطل الشعبي والشاعر والفيلسوف وروبن.

وفي عام ١٩٧٩ اشترى رافايل القصر الذي كان ملكا لعائلة الامير جيوفان حتى الثلاثينات بمبلغ ٢٧٠ مليون ليرة - ٢١٥,٠٠٠ دولار.

ويجيز القانون الايطالي مصادرة املاك زعماء المافيا الذين صدرت احكام بادانتهم. ولكن القانون في قضية رافايل يسير ببطء مما يعكس شعورا لدى الامير جيوفان وسكان محليين بان رافايل يستعرض عضلاته من خلف القضبان.

ويبدو القصر الذي يضم ٦٧ حجرة في حالة سيئة وقد سقطت اجزاء من سطحه ونمت حشائش كثيفة في فنائه وامتلأت حجراته بأكوام القمامة.

ويقول سكان محليون ان رافايل ما زال يتمتع بنفوذ قوى ويمارس ضغوطا على السلطات لعدم اعادة القصر الى الامير جيوفان.

ويريد السكان ان تؤول ملكية القصر الى بلدية نابولي على ان تتولى اصلاحه وترميمه وتحوله الى متحف.

المتشددون السيخ يقتلون سبعة اشخاص في البنجاب

امريتسار - الهند - رويتر - قالت الشرطة امس ان المتشددين السيخ قتلوا سبعة اشخاص من عائلة واحدة من بينهم اربع نساء في هجوم ليلي على مزرعة بالقرب من الحدود الهندية الباكستانية.

وذكرت الشرطة ان دافع الهجوم الذي وقع الليلة الماضية لم يكن واضحا على خلاف الهجمات التي تعرضت لها قريتين قريبتين حيث اعلنت جماعة متشددة مسؤوليتها عن قتل اشخاص قالت انهم يعملون مخبرين للشرطة.

ولقي السبعة مصرعهم في قرية جوهالواد بالقرب من مدينة امريتسار المقدسة لدى السيخ.

وقاتل المتشددون طوال عقد من الزمان من اجل اقامة دولة مستقلة للسيخ في ولاية البنجاب في شمال الهند. وارتفع عدد الضحايا بشكل كبير خلال العام الحالي.

بسبب تسارع التطورات الدولية..

واضعوا الخرائط لا يستطيعون ملاحقة التغييرات العالمية

لندن - رويتر - رياح التغيير تكتسح العالم .. تشهد الفترة الراهنة تعديل اسماء اماكن واستقلال جمهوريات واعادة وتخطيط حدود .. وواضعوا الخرائط يلهثون.

وقال روبين اور مدير قسم الرسم بمؤسسة بارثولوى اكبر دار نشر للخرائط في بريطانيا «اننا نعتقد انه ليس من الحكمة وضع اسم على خريطة لاكثر من عام».

وقال باري وينكلمان رئيس مجلس ادارة اطلس التايمز ان سياستهم كانت في الماضي اصدار طبعة جديدة كل خمس سنوات مع تعديلات بسيطة كل عام «اما الان فاننا نصدر طبعة جديدة كل عام تقريبا. اصدار العام الماضي كان بمناسبة اعادة توحيد المانيا».

ويقول خبراء انه كان يبدو سهلا مجرد ازالة خط الحدود الاحمر بين الالمانيتين. ولكن الامر كان اكثر تعقيدا بمراحل اذا تطلب تعديل فهرس الاطلس باكمله الذي يضم ٢٠٠٫٠٠٠ كلمة لحذف كلمة شرقية وغربية من اسم كل مدينة تحمل هذه الصفة.

وقال دوجلاس شاتز رئيس مجلس ادارة مؤسسة ادوارد ستانفورد التي يقول اصحابها انها اكبر محل خرائط في العالم تبلغ مبيعاته ٢٥٠٫٠٠٠٠ خريطة سنويا ان الطلب قد زاد عن المعروض كثيرا.

وقال شاتز «يتصل بنا زبائن من مختلف انحاء العالم طالبين خرائط جدارية حديثة واطالس وكرات ارضية. والبعض يسال عن اشياء لم تقع».

ويقول بارثولوى ان استقلال جمهوريات البلطيق والتغييرات الجذرية في الاتحاد السوفياتي قد أثارت الانتباه لانها وقعت في اوروبا.

واضاف يقول «قليلون يهتمون بشمال وجنوب اليمن ولكننا واجهنا نفس المشكلة عندما اصبح الاسم اليمن فقط».

وولت الايام التي كان يتنقل فيها المساحون ومعهم قافلة من السكان الاصليين يحملون ادواتهم الثقيلة من مكان لاخر لرسمه تمهيدا لوضع خريطة له.

وقال «معظم رسم الخرائط الان اصبح عملية رقمية مختزنة في جهاز كمبيوتر. يمكننا عمل خريطة جديدة باكملها خلال اسابيع قليلة». ولكنه قال انهم يتوقفون عن الانتاج اذا كانت هناك احتمالات قوية بتغييرات جذرية في خريطة ما.

وقال «خريطة الاتحاد السوفياتي من اصعب العمليات ليس فقط لاستقلال جمهوريات البلطيق ولكن ايضا لوجود احتمال قيام اتحاد فضفاض يضم دولا مستقلة مما يستوجب انتظار ما تسفر عنه الاحداث».

ويقول بيتر كلارك احد امناء الجمعية الجغرافية الملكية البريطانية ان التغييرات في اوروبا الشرقية والاتحاد السوفياتي فرصة طيبة للحصول على خرائط جديدة.

ولكنه قال ان الصين والاتحاد السوفياتي ما زالا يتخذان موقفا سلبيا تجاه اصدار خرائط جديدة. كما انه من الصعب الحصول على خرائط للهند ذات مقياس رسم كبير.

واضاف يقول «يمكن الان الحصول على خرائط طبوغرافية لشرق اوروبا لاول مرة منذ ٤٠ عاما. ورسم الخرائط في الاتحاد السوفياتي سرا حكوميا منذ العشرينات ولم نستشف حتى الان اية رغبة من موسكو لاصدار خرائط طبوغرافية جديدة».

ممنوع التصوير!!!

«فن» اباحي في هولندا

روتردام - ا.ف.ب - امام النجاح غير المتوقع لمعرض حول جسم الانسان قررت ادارة متحف بويمانس فان بوننينغن في روتردام منع ادخال الات التصوير الى صالة العرض والسبب هو انه الى جانب اللوحات وضع المسؤول عن العرض اربعة نماذج نسائية عارية.

ومنذ افتتاح المعرض رسميا السبت الماضي للوحات للفنان البريطاني بيتر غريناواي انتشر الخبر بسرعة. والنتيجة ان حراس المتحف لم يسبق وشاهدوا مثل هذا العدد من الزوار المزودين بالات التصوير يجوبون اروقة المعرض.

والنماذج الاربعة التي تمثل الشباب والانوثة الكاملة والشيخوخة تعرض لاربع ساعات يوميا.

فالنساء العاريات لم يتعودن مثل هذا الحشد ومثل هذه الحشرية من قبل متذوقي الفن. كما ان الوكالة التي اعارت النماذج لم تكن ترغب في رؤية صورهن تنشر في المجلات المتخصصة.

وقررت ادارة المعرض انه على الزوار باستثناء الصحافيين الحصول على اذن خطي للتمكن من تصوير «اللوحات» المعروضة.

وعلى الرغم من كل شيء حقق المعرض نجاحا كبيرا ففي اليوم الاول زاره الفا شخص وهم ياتون كل يوم باعداد كبيرة على حد قول المسؤول عن الوكالة التي امنت العارضات.

حدث في مثل هذا اليوم

●١٩١٧ - وزير الخارجية البريطاني ارثر بلفور يعلن قرار الحكومة البريطانية تاييد اقامة «وطن لليهود» في فلسطين شرط الا يحدث «شيء من شانه الاساءة الى الحقوق المدنية والدينية» للطوائف الاخرى في فلسطين.

●١٩٥٦ - حرب السويس الجمعية العامة للامم المتحدة التي دعيت الى جلسة طارئة تتبنى باكثرية ٦٤ صوتا مقابل خمسة اصوات مشروع القرار الاميركي الذي يطلب وقفا لاطلاق النار. مصر تعلن الاحكام العرفية وتصادر الممتلكات الفرنسية والبريطانية. استسلام غزة والقوات الاسرائيلية تحتل سيناء. سوريا والاردن تقطعان علاقاتهما الدبلوماسية مع فرنسا.

●١٩٦٩ - توقيع اتفاقية القاهرة بين منظمة التحرير الفلسطينية ولبنان التي تتناول الوجود الفلسطيني في لبنان

حالة الطقس في المحطات الرئيسية للخطوط الجوية الالمانية «لوفتهانزا»

	صغرى	كبرى			صغرى	كبرى	
فرانكفورت	١	٧	غائم	نيويورك	٥	١٧	غائم
كوبنهاغن	٥	٨	غائم	شيكاغو	٣	٦	ماطر
هلسنكي	١	٤	غائم	لوس نجلوس	١١	٢٢	صاف
ستوكهولم	١	٦	غائم «ج»	سان فرانسيسكو	١١	٢١	صاف
امستردام	٥	٩	صاف	مونتريال	صفر	١٠	صاف
بروكسل	٦	١٢	صاف	ريو دي جانيرو	١٩	٣٧	غائم
لنـدن	٨	١٤	غائم	سانت ياغو	١١	٢٣	غائم
مدريـد	٩	١٨	غائم	بيونس ايرس	١٥	٢١	صاف
رومـا	٩	١٧	غائم «ج»	مكسيكو	١٠	٢٧	غائم «ج»
اثينـا	٩	١٤	غائم	جوهانسبرغ	١٦	٢٥	صاف
جنيـف	٧	٩	غائم	هونغ كونغ	١٩	٢٥	صاف
باريـس	٩	١٣	غائم	طوكيو	١٥	٢٥	صاف
موسكـو	٥	صفر	غائم	سيدني	١٦	٢٠	ماطر
القاهـرة	١٩	٣٣	صاف	برلين	١	٧	صاف

Lufthansa

الخطوط الجوية الالمانية

خدمات وكالة رويتر

القـدس: ☎ ٠٢/٢٣٣١٧١

- فرع ٤٩٢٩

تل أبيب: ☎ ٠٣/٦٥٣٠٤١

وحيفا: ☎ ٠٤/٥٢٢٢٢٥

الآن فيرنل المُركز مجانا

عندما تشتري الآن مسحوق الغسيل المفضل «بيرسيل» (٤٫٥كغم) تحصل على هدية «مجانية» لتر واحد من فيرنل المركز الذي يضيف نعومة لغسيلك. «بيرسيل» مسحوق الغسيل الوحيد الذي يعطي ٤٥ غسلة من (٤٫٥)كغم يقدم لزبائنه هدية قيمة، وهذا سبب جيد لمن لم يجرب بعد، عليه ان يسرع ... الكمية محدودة.

العرض مستمر حتى تاريخ ٩١/١١/٣٠ او حتى انتهاء المخزون.

أخبارة جيدة لمحبي الليونة والنعومة

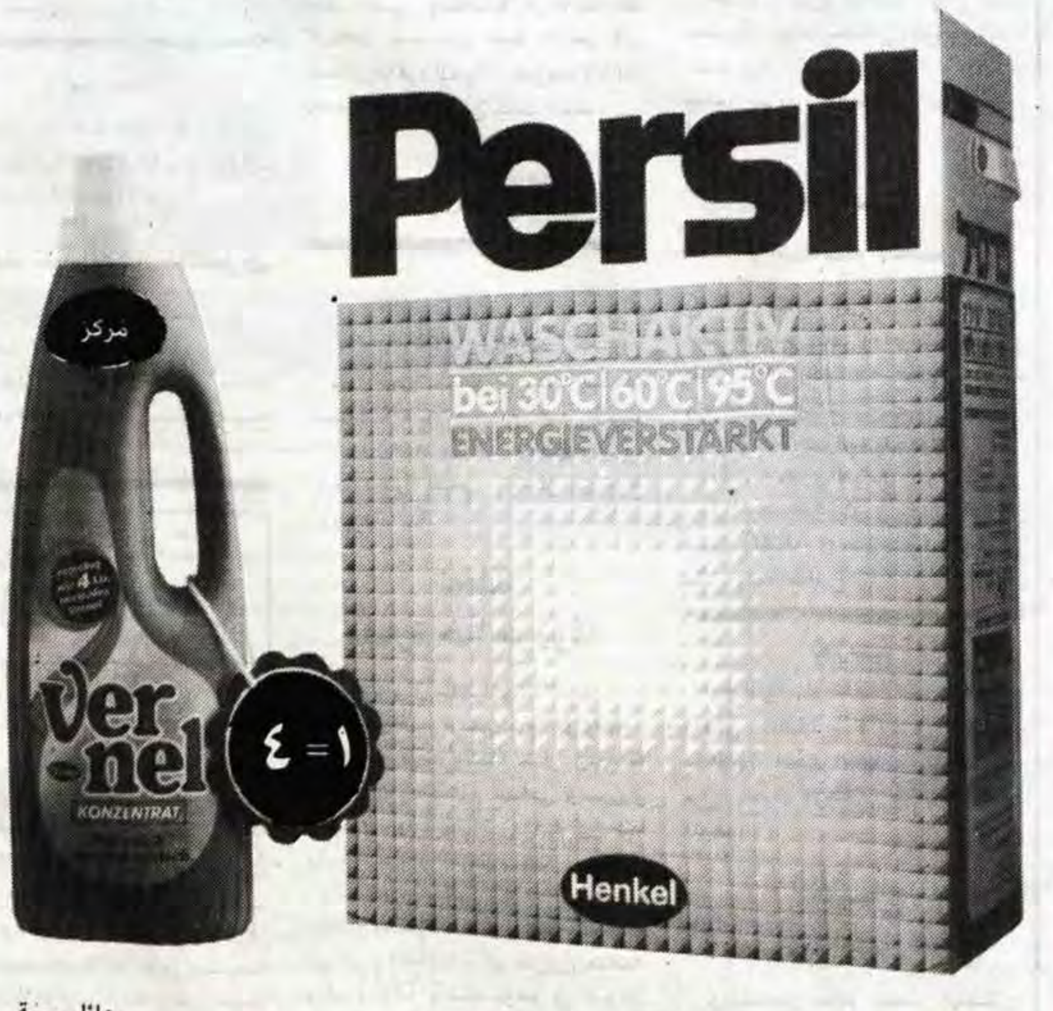

عائلة Henkel

برسيل - مسحوق الغسيل الافضل في العالم

للطلبات : الرجاء الاتصال مع «ابو مهند» - عالم الجمال

تلفون ٩٥٩٧٥٣-٠٢ طريق رام الله القدس - خلف سوبر ماركت الاراضي المقدسة

ANNASR Industrial & Trading Company Limited

النصر VICTORY

شركة النصر الصناعية التجارية المساهمة المحدودة

كما عودتكم على الافضل دائماً :

تقـدم

انتاجها الجديد

النصر
مغلي
الوزن الصافي : ١٢٠غرام

■ انتاج مغذي يمدك بالحيوية والنشاط

■ انتاج مغذي يمدك بالدفء والحرارة

* فقط اخلطي الكيس بأربعة اكواب من الماء.

* ضعيه على النار مع التحريك باستمرار حتى يغلي ويتجمد قليلاً.

* صبيه في الصحون مع اضافة مكسرات محمصة او جوز هند.

وصحتين وعافية

رام الله - المنطقة الصناعية - هاتف ٩٥٤١٨٨ - ص.ب ٥٧٠

Ramallah, Industrial Zone Tel. 954188, P.O.Box 570 Fax. No. (972) 2-954188

القدس
جريـدة يـوميـة سيـاسيـة
AL-QUDS
١٦ صفحـة
٨٠ أغـورة
JERUSALEM - Sunday 3 November, 1991. No. 7966
الاحـد ٣ تشرين الثاني ١٩٩١ ـ ٢٦ ربيع الثاني ١٤١٢هـ. العـدد ٧٩٦٦

بعد منتصف الليل

مدريد - من داود كتاب - علمت «القدس» ان الوفد الاردني - الفلسطيني المشترك الذي سيعقد صباح اليوم اول لقاء مباشر مع الوفد الاسرائيلي يتالف من عشرة اشخاص.

وسيبدا اللقاء في قصر باريسينت في وسط مدينة مدريد في تمام الساعة (١٠ر٣٠) حسب توقيت اسبانيا اي الساعة (١١ر٣٠) حسب توقيت الاراضي المحتلة.

ويتالف الجانب الفلسطيني من: حيدر عبدالشافي، غسان الخطيب، سامي كيلاني، ممدوح العكر، نبيل قسيس.

اما الجانب الاردني فيتالف من عبدالسلام المجالي، عواد الخالدي، وليد الخالدي، عبدالحافظ مرعي ومحمد العدوان.

مدريد - من عصام الكرد - علمت «القدس» ان سوريا ابلغت الولايات المتحدة والاتحاد السوفياتي بصفتهما راعيا المؤتمر بعد منتصف ليلة امس موافقتها الرسمية على حضور الاجتماع الثنائي الاول مع الوفد الاسرائيلي.

كل يوم جمعة وأحد انتظروا موعد غداء البوفيه المفتوح في
رووف جاردن - المطعم الوطني القدس
حيث تشكيلة من أشهى المأكولات الشرقية مع الجلسة العائلية الهادئة والاطلالة على المدينة المقدسة نرحب بكم وبضيوفكم
٢٥ شيكل
رووف جاردن المطعم الوطني - القدس - شارع الزهراء ٤ ☎ ٢٧٢٢٧٣

المفاوضات الثنائية تبدأ اليوم في مدريد

مدريد/الامير بندر بن سلطان سفير السعودية لدى واشنطن يتوسط الدكتور حيدر عبد الشافي - رئيس الوفد الفلسطيني الى مؤتمر مدريد - الى اليسار، وعبد الله بشارة - رئيس مجلس التعاون الخليجي الذي يحضر المؤتمر بصفة مراقب.

صورة من «رويتر» خاصة بـ «القدس»

مصادر دبلوماسية: الاجتماعات ستنتقل الى واشنطن
عمرو موسى: بقاء سوريا خارج اطار المحادثات غير وارد

مدريد، القاهرة - رويتر، ا.ف.ب.، اسوشيتدبرس - اكدت وكالة انباء الشرق الاوسط المصرية نقلا عن مصادر دبلوماسية عربية في القاهرة ان المفاوضات الثنائية بين اسرائيل والاطراف العربية المعنية ستستكمل في واشنطن بعد الاجتماعات التمهيدية التي تجري اليوم في مدريد. واوضحت الوكالة نقلا عن المصادر نفسها ان «الاجتماعات الثنائية بين اسرائيل والدول العربية ستعقد في واشنطن عقب الاجتماعات التمهيدية بمدريد التي ستجري اليوم. واكدت ان «واشنطن تعتبر مرحلة اولى بالنسبة للوفود في ما عدا اللجنة الاردنية الفلسطينية الاسرائيلية التي ستستمر في واشنطن وذلك لحين اتخاذ اجراءات بناء الثقة من جانب كافة الاطراف بحيث تسمح بانتقال المحادثات الى منطقة الشرق الاوسط».

وذكرت الوكالة انه «كان من المقرر ان تجري المشاورات بين الوفدين الاسرائيلي والاردني الفلسطيني المشترك في واشنطن بينما تجري المفاوضات السورية الاسرائيلية في رودس واللبنانية الاسرائيلية في لوزان بسويسرا الا انه تقرر ان تجري كافة المفاوضات الثنائية في واشنطن بناء على رغبة الاطراف العربية بعد اقناع اسرائيل بذلك».

وكان الرئيس المصري حسني مبارك صرح بعد ظهر امس ان المفاوضات الثنائية «ستستأنف في الولايات المتحدة».

هذا وقد جرت طوال نهار امس مشاورات مكثفة بين الوفود العربية للتنسيق حول موعد ومكان المرحلة الثانية من المؤتمر. وفي وقت متاخر من ليلة امس وصل وزير الخارجية السوري فاروق الشرع الى الفندق الذي ينزل فيه الوفد الفلسطيني وعقد على الفور اجتماعا مع رئيس الوفد الفلسطيني حيدر عبد الشافي ورئيس الوفد الاردني عبد السلام المجالي والمتحدثة باسم الوفد الفلسطيني حنان عشراوي.

وافاد مراسل وكالة «فرانس برس» ان الوزير السوري رفض الرد على اسئلة الصحافيين واعدا بالكلام بعد انتهاء الاجتماع. كما انضم لاحقا رئيس اللجنة الاستشارية للوفد الفلسطيني فيصل الحسيني الى الاجتماع.

وكانت الوفود الفلسطينية والاردنية والاسرائيلية وافقت على حضور اجتماع اليوم الا ان سوريا لم تبلغ بموافقتها حتى وقت متاخر من ليلة امس.

وقال مراقبون ان سوريا ترغب في وجود مراقبين اميركيين وسوفيات اثناء محادثاتها مع اسرائيل لتبديد الانطباع بانها تجتمع مع اسرائيل خارج اطار دولي.

غير انهم قالوا ان من غير المرجح ان تتمكن سوريا من التغلب على الاعتراضات الاسرائيلية في هذا الصدد اذ ان القواعد التي وضعتها الولايات المتحدة للمحادثات تقول انه لا يمكن ان يشارك مراقبون الا بموافقة الطرفين.

وقال المندوبون ان وفد الحكومة اللبنانية يحذو حذو سوريا ولن يذهب الى المحادثات الا اذا اعطته دمشق اشارة الانطلاق.

وقال مندوبون في وفود عربية انهم يتوقعون ان تتراجع سوريا عن موقفها حتى اذا لم تتنازل اسرائيل بحلول صباح اليوم لانه ما من طرف في المحادثات يريد ان يكون مسؤولا عن عرقلة المفاوضات التي بذل بيكر جهودا دبلوماسية استمرت ثمانية اشهر للاعداد لها.

وقال احد المندوبين ان زعماء الوفود العربية فشلوا في اقناع السوريين بالتراجع عن موقفهم في اجتماع لتنسيق المواقف عقد الليلة قبل الماضية وقال «طلبنا من السوريين ان يكونوا اكثر مرونة».

البقية على ص١٥ ع٦

مصر تتوقع نقل محادثات السلام الى الولايات المتحدة

مبارك: المهم ان تبدأ المفاوضات ونلدخل في القضية فقد ضاع منا وقت طويل

الاسماعيلية، مصر - رويتر - قالت مصر امس انها تتوقع ان تستمر محادثات السلام العربية الاسرائيلية في اسبانيا ثم تنتقل بعد ذلك الى الولايات المتحدة على الرغم من الخلافات الحادة بين الجانبين حول مكان عقد المحادثات الثنائية.

وقال الرئيس المصري حسني مبارك للصحفيين قبل اجتماع مع وزير الخارجية الفرنسي رولان دوما «نحن نتوقع ان تستمر في مدريد ثم تنتقل بعد ذلك الى الولايات المتحدة».

وسيجتمع مندوبون اردنيون وفلسطينيون مع الاسرائيليين اليوم الاحد لمناقشة المكان الذي ستعقد فيه المحادثات بعد ذلك.

ويريد العرب ان تستمر المحادثات في مدريد كمكان محايد بينما تطالب اسرائيل بان تجرى المحادثات المباشرة بالتناوب في اسرائيل وكل من الدول العربية المشاركة في المحادثات.

وقال مبارك «الاقتراح الاسرائيلي بعقد المفاوضات مرة في اسرائيل ومرة في الدول العربية صعب ان تقبله الدول العربية في المرحلة الاولى، ويجب ان تكون اسرائيل متفهمة لهذا الوضع».

واضاف قوله «لا داعي للتعنت، لا بد من اعطاء المفاوضات فرصة، المهم ان تبدأ المفاوضات وندخل في القضية، دعونا نبحث الموضوع فقد ضاع منا وقت طويل».

وأكد ان احدا لم يطلب من مصر اجراء

البقية على ص١٥ ع٨

تيسير خالد: لم نعارض مبدأ المشاركة

الديمقراطية تشارك في لجان وطنية لمساعدة المفاوضين الفلسطينيين في مدريد

تونس/ا.ف.ب - أعلنت الجبهة الديمقراطية لتحرير فلسطين بقيادة نايف حواتمة امس في تونس، انه تم تشكيل لجان وطنية للعمل السياسي في الاراضي المحتلة بمبادرة من منظمة التحرير الفلسطينية لمساعدة المفاوضين الفلسطينيين في مؤتمر مدريد للسلام في الشرق الاوسط.

وقال ممثل الجبهة في اللجنة التنفيذية في منظمة التحرير الفلسطينية تيسير خالد لوكالة «فرانس برس»، ان الجبهة الديمقراطية لن تأخذ سياسة انعزالية، بل سياسة نشطة ضمن اللجان الوطنية للعمل السياسي التي شكلتها منظمة التحرير لمتابعة عملية التفاوض.

واضاف ان هذه اللجان ستضع تحت تصرف المفاوضين الملفات الضرورية المتعلقة بعدم حصر التفاوض مع الاسرائيليين في قضايا الحكم الاداري وجعل المفاوضات تنطلق من الاسس التالية... قرار التقسيم رقم ١٨١ الصادر عن مجلس الامن الدولي وبقية قرارات مجلس الامن ٢٤٢ و ١٩٤ حول عودة اللاجئين والتعويض وبقية قرارات الشرعية الدولية.

البقية على ص١٥ ع٨

اللجنة التنفيذية تبحث آفاق مرحلة السلام الثانية

ترحيب باقتراح المنظمة عقد قمة عربية سباعية

تونس/ا.ف.ب - علم من مصدر مقرب من منظمة التحرير الفلسطينية ان اللجنة التنفيذية في المنظمة التي يترأسها ياسر عرفات اجتمعت مساء الجمعة في تونس لتقييم نتائج المرحلة الاولى من مؤتمر السلام حول الشرق الاوسط.

واضاف المصدر ان اعضاء اللجنة التنفيذية في المنظمة التي أعلنت انها في حالة اجتماع مفتوح منذ عشرة ايام، التقوا أمس لبحث آفاق المرحلة الثانية من عملية السلام وتطورات الوضع في الضفة والقطاع.

وكانت الاطراف العربية والفلسطينية عقدت في مدريد اجتماعا لتنسيق مواقفها من مسالة مكان وزمان اجراء المفاوضات الثنائية مع اسرائيل والتي نجم عنها خلافات.

واضاف المصدر أن عرفات، تابع عن كثب سير الجلسة الموسعة لمؤتمر السلام واطلع مباشرة على الوضع في الاراضي المحتلة.

واجتمع عرفات أمس الاول في تونس مع السفراء العرب المعتمدين في تونس، كما كثف في الساعات الثماني والاربعين الماضية من خطواته لعقد قمة عربية للدول السبع وتضم الدول الاربع العربية المحاذية لاسرائيل وهي سوريا والاردن ومصر ولبنان اضافة الى منظمة التحرير والسعودية نيابة عن مجلس التعاون الخليجي والمغرب باعتباره ممثلا لاتحاد المغرب العربي.

وقالت وكالة انباء تونس، نقلا عن بيان لياسر عبد ربه - عضو اللجنة التنفيذية للمنظمة - ان اقتراح عقد القمة السباعية قوبل بترحيب من جميع الاطراف المقترح أن تشارك فيها.

الفلسطينيون في مدريد نقضوا اسطورة «الشعب الخفي»

تقرير اخباري

مدريد - بقلم باتريك راهير - فرانس برس - علمهم غائب ونظريا فان وفدهم الى مؤتمر السلام في مدريد ليس مستقلا ولكن الفلسطينيين وللمرة الاولى لم يعودوا ذلك «الشعب الخفي».

فبموافقة ضمنية من الولايات المتحدة تمكن اعضاء الوفد الفلسطيني هذا الاسبوع من تجاوز كل العقبات التي وضعتها اسرائيل لمنعهم من تمثيل شعبهم باكمله وليس فقط الفلسطينيين القابعين تحت الاحتلال.

وكان رئيس الوزراء الاسرائيلي اسحق شامير ردد في خطاب الافتتاح الذي القاه الخميس الماضي شعار الصهيونية القديم الذي يعرف بفلسطين كـ «ارض بلا شعب» الى اسرائيليين كـ «شعب بلا ارض».

وقال شامير ان ارض اسرائيل لم تكن ارضا جذابة ولم يقبل بها احد. واستشهد بمقتطفات للكاتب الاميركي مارك تواين الذي قال في القرن الماضي انه لم يشاهد فيها سوى «بلد خراب يستحيل فيه استعادة بريق الحياة حتى بالخيال».

ورد الدكتور حيدر عبدالشافي رئيس الوفد الفلسطيني على ذلك بنقض «اسطورتي» الارض بلا شعب و «الفلسطينيين الخفيين».

وقال عبدالشافي لا وجود في الشرق الاوسط لشعب تافه يعيش خارج حدود الزمان والمكان واستحضر بيتا للشاعر الفلسطيني محمود درويش يقول فيه «وطني ليس حقيبة وانا لست مسافرا».

ولكن هذا الشعب لم يسمح له برفع علمه على طاولة المفاوضات. وفي المقابل تمت الاستجابة لطلب الفلسطينيين بعدم رفع اي علم في المؤتمر.

كذلك وبما انهم لا يمثلون اي بلد فان طاولة المفاوضات خلت من اي لوحة لاسم بلد ولم توضع فوقها سوى لوحات باسماء «الوفود» الاميركي والسوفياتي والاسرائيلي والاردني الفلسطيني والسوري.

البقية على ص١٥ ع٨

مراكز
تفاحة الطبية للبصريات
تفاحة وأولاده
اسم لا يقبل المنافسة في عالم البصريات
كبرى مراكز البصريات وأعرقها على مدى
٣١ عـاما
دراسات عليا I.C.O باريس
OPTOMETRIST
سلامة أعينكم في مراكزنا
القدس - شارع صلاح الدين تلفون ٨٩٤٧٧، ٠٢-
رام الله - ميدان المغتربين تلفون ٩٥٥١١٢، ٠٢-
نابلس - ميدان الحسين تلفون ٧٥٢١٠، ٠٥٣-

انتهـز الفرصة ...
قبـــل
ارتفـاع الـدولار
واشتـــري .. «فاكـس»
«PANASONIC»
عباس للاتصالات
☎ 02-895060

شكـر وتقديـر

غزة/ نحن مرشحو الكتلة الوطنية بالغرفة التجارية الفلسطينية بغزة نتقدم بوافر الشكر والتقدير والامتنان الى الاخوة مرشحي كتلة الوحدة التجارية الذين تنازلوا عن ترشيح انفسهم للغرفة التجارية لصالح الكتلة الوطنية وللمصلحة الوطنية العليا مقدرين واخذين لهم هذا الموقف الوطني المشرف بعين الاعتبار والتقدير.

مرشحو الكتلة الوطنية
للغرفة التجارية الفلسطينية بغزة

اعـلان تنـازل
لصالـح «الكتلـة الوطنيـة»

دير البلح/ اعلن انا عودة عبدالكريم ابو بركة مرشح الكتلة الوطنية عن منطقة دير البلح والمنطقة الوسطى عن التنازل لمرشح الكتلة الوطنية في منطقة دير البلح وارجو ممن منحوني ثقتهم ان يدلوا بأصواتهم لصالح مرشح الكتلة الوطنية.

والله من وراء القصد

ذكرى الاربعيـن

غزة/ يصادف اليوم الاحد ذكرى مرور اربعين يوما على وفاة فقيد آل الريس المرحوم

طلعـت ديب ابراهيـم الريـس

«ابو ناصـر»

وبهذه المناسبة ستتلى ايات من الذكر الحكيم على روحه الطاهرة وذلك بعد صلاة عصر اليوم في ديوان العائلة، وللسيدات في منزل الفقيد. فال الريس يدعون الاهل والاصدقاء لمشاركتهم لسماع هذه التلاوة المباركة. رحم الله الفقيد رحمة واسعة واسكنه فسيح جناته

انا لله وانا اليه راجعون

نعـي شـاب

رام الله/ اوهايو/ زوجة الفقيد ونجله وكريماته ووالدته واشقاؤه يعقوب وسامي وزياد وشقيقته وعموم آل شاهين وآل خوري واقرباؤهم وانسباؤهم في الوطن والمهجر ينعون ببالغ الحزن والاسى فقيدهم الماسوف على شبابه المرحوم

حسـام
عزات حلاوة شاهين

«أبو تامر»

الذي انتقل الى رحمته تعالى صباح امس اثر حادث مؤسف في اوهايو بالولايات المتحدة الامريكية، عمر يناهز (٣٣) عاما قضاه في طاعة الله وعمل الخير. وسيشيع جثمانه الطاهر الى مثواه الاخير هناك. رحم الله الفقيد رحمة واسعة واسكنه فسيح جناته

لا اراكم الله مكروها بعزيز

تقبل التعازي في منزل شقيق الفقيد يعقوب حلاوة الكائن في شارع اسكان الطيرة برام الله لمدة ثلاثة ايام اعتبارا من اليوم

نعـي وجيه فاضـل

يطا/ الخليل/ ابناء الفقيد احمد وسامي وخضر وسامح وكريماته حليمة وعليا وخضره ورحاب ورحان واعمام الفقيد كايد وعامر واولادهم وعموم عشيرة ابو سمرة في الوطن والخارج ينعون بمزيد الحزن والاسى فقيدهم المرحوم

اسماعيـل
محمود خليل ابو سمرة

«ابو احمـد»

الذي انتقل الى رحمته تعالى امس عن عمر يناهز (٦٥) عاما قضاه في طاعة الله وعمل الخير والاصلاح، وقد شيع جثمانه الطاهر الى مثواه الاخير تغمد الله الفقيد بواسع رحمته ورضوانه واسكنه فسيح جناته والهم اله وذويه الصبر وحسن العزاء

انا لله وانا اليه راجعون

تقبل التعازي في منزل الفقيد الكائن في يطا لمدة ثلاثة ايام.

نعـي شـاب

القدس/ والدة الفقيد ونجلها نقولا وكريماتها مارينا وكاترينا وانولا واعمام الفقيد جمال وفؤاد وعموم آل كارمي والقراميدس واقرباؤهم وانسباؤهم في الوطن والخارج ينعون ببالغ الحزن والاسى فقيدهم الماسوف على شبابه المرحوم

عيسى جورج كارمي

الذي انتقل الى رحمته تعالى يوم الخميس الماضي بتاريخ ١٩٩١/١٠/٣١ عن عمر يناهز (٢٧) عاما

«الرب اعطى والرب اخذ فليكن اسم الرب مباركا»

تقبل التعازي بعد عودة الاهل من الخارج

نعـي

نابلس/ آل حنو واقرباؤهم وانسباؤهم في الوطن والخارج ينعون بمزيد من الحزن والاسى احد حفظة القران الكريم عميدهم المرحوم

الشيـخ
عبدالرزاق مصطفى حنو

«ابو احمـد»

والد كل من احمد وطه ومحمد وعرفات

الذي انتقل الى رحمته تعالى يوم الجمعة ٩١/١٠/٢٥ عن عمر يناهز (٨٠) عاما قضاه في تعلم القران الكريم في يافا ونابلس. وقد شيع جثمانه الطاهر بعد الصلاة عليه في مسجد الحاج نمر النابلسي الى مثواه الاخير في المقبرة الشرقية. تغمد الله الفقيد بواسع رحمته واسكنه فسيح جناته

انا لله وانا اليه راجعون

تقبل التعازي اليوم الاحد في منزل ابن اخ الفقيد وليد محمود حنو «ابو خالد» الكائن في راس العين قرب منزل الدكتور عبد الهادي ابو زنط وللنساء في منزل الفقيد لمدة اسبوع بعد الظهر الكائن في شارع النصر.

ذكرى مرور عـام

القدس/ يصادف اليوم ذكرى مرور عام على وفاة طيب الذكر المرحوم

داود
عبدالستار داود العكاري

«ابو عبيـد»

وبهذه المناسبة ستتلى ايات من الذكر الحكيم على روحه الطاهرة في منزله الكائن في جبل الزيتون - شارع سلمان الفارسي - قرب الجامع - وذلك بعد صلاة عصر هذا اليوم. فارملة الفقيد وانجاله وكريماته وعموم آل العكاري يدعون الاهل والاقارب والاصدقاء لمشاركتهم بهذه الذكرى. راجين اعتبار هذه الكلمة بمثابة دعوة خاصة لكل منهم. رحم الله الفقيد رحمة واسعة واسكنه فسيح جناته

انا لله وانا اليه راجعون

نعـي شـاب

نابلس/ بقلوب مؤمنة بقضاء الله وقدره ينعى آل المصري في الوطن والخارج فقيدهم الماسوف على شبابه المهندس المرحوم

محمـد رزق المصـري

«ابو حسـام»

الذي انتقل الى رحمته تعالى يوم الثلاثاء الماضي ٩١/١٠/٢٩. وسيشيع جثمانه الطاهر الى مثواه الاخير يوم الاربعاء ٩١/١٠/٣٠ عن عمر يناهز (٤٤) عاما قضاها في عمل الخير وطاعة الله. تغمد الله الفقيد بواسع رحمته واسكنه فسيح جناته

انا لله وانا اليه راجعون

تقبل التعازي للرجال اليوم الاحد في ديوان آل المصري بنابلس وللسيدات في منزل الفقيد بشارع الانبياء بنابلس

نعـي

نابلس/ صلهام فهمي النمر وشقيقاه صمصام وسعد ينعون بمزيد الحزن والاسى صديقهم واخاهم المرحوم

محمد عبدالغفار رزق المصري

«ابو حسـام»

ويتقدمون من اسرته وآل رزق المصري الكرام باحر التعازي واصدق مشاعر المواساة، سائلين المولى ان يتغمد الفقيد بواسع رحمته ويسكنه فسيح جناته

انا لله وانا اليه راجعون

نعـي وجيه فاضل

نابلس/ آل المصري في الوطن والخارج ينعون بمزيد الحزن والاسى فقيدهم المرحوم المهندس

محمد عبدالغفار رزق المصري

«ابو حسـام»

الذي انتقل الى رحمته تعالى يوم الاربعاء الماضي ١٩٩١/١٠/٣٠. ويتقدمون من زوجته وانجاله وعموم العائلة باحر التعازي واصدق مشاعر المواساة، سائلين المولى العلي القدير ان يتغمد الفقيد بواسع رحمته ويسكنه فسيح جناته ويلهم اله وذويه جميل الصبر والسلوان وحسن العزاء.

انا لله وانا اليه راجعون

الوفد الفلسطيني يكسب الاعتراف الدولي والمنظمة تتقدم نحو كسر المحرمات الاسرائيلية

■ عبدالشافي يخوض الدبلوماسية الجديدة والحسيني وعشراوي نجما الاعلام

مدريد - نجح الفلسطينيون في مدريد في فرض وجودهم كطرف اساسي ومستقل في الساحة الدولية على الرغم من القيود والمحاذير التي فرضت عليهم والتي لم تمنع ان يخطف المقدسيون الاضواء من خلال اداء تميز بالحنكة والدبلوماسية والموضوعية.

لكن الاعتراف الدولي الذي حصل عليه الوفد الفلسطيني في مدريد والذي وضعه على قدم المساواة مع الوفود الاخرى لن ينسب في شكل تلقائي على الطرف الاسرائيلي. ففي اللحظة التي يقطع فيها هذا الوفد الجسر على نهر الاردن الفاصل بين الاراضي المحتلة والعالم من المنظور الفلسطيني تسقط الحصانة الدولية ويعود الوفد الى اسر الاجراءات العسكرية للاحتلال ولم يمنع وجود الفلسطينيين كممثلين منتدبين عن الشعب الفلسطيني في وفد مشترك مع الممثلين الاردنيين ان يعاملوا في شكل مستقل وفقا لقواعد البروتوكول التي عومل بها كل من الوفود الاخرى فتنقل رئيس الوفد الدكتور حيدر عبدالشافي في موكب وحده، كشريك تحت مظلة الوفد المشترك برئاسة الدكتور كامل ابو جابر، واستقبله كرئيس وفد مستقل الرئيسان الاميركي والسوفياتي ورئيس الوزراء الاسباني، وتحدث بنفسه باسم الفلسطينيين ولم يتحدث احد غيره باسمهم.

وجلس الوفد الفلسطيني في الجهة المقابلة على الطاولة للوفد الاسرائيلي في شكل ارادي وحر لا باستدعاء عسكري. على حسب تعبير احد اعضاء الوفد. وفي اشارة الى ان المواجهة مع الاسرائيليين التي تجري في الاراضي المحتلة كانت حتى الان بين سلطة محتلة ومحتل.

ومنحت الحلول الوسط التي توصل اليها راعيا المؤتمر في شان الامور الشكلية الفلسطينيين مزيدا من الثقة بالنفس لا سيما في موضوع استبعاد رفع اعلام الدول المشاركة اذ ان الخيار الوحيد هو اما ان يرفع علمنا او لا يرفع اي علم.

وخصص للمتحدثين باسم الوفد لمخاطبة الاف الصحافيين الوقت ذاته الذي اعطي للناطقين باسم الوفود الاخرى وقسمت الغرفة الاعلامية الاردنية - الفلسطينية لجناحين مستقلين اردني وفلسطيني.

وكان المتحدثان الرئيسيان باسم الوفد الدكتورة حنان عشراوي وفيصل الحسيني نجما الاعلام خلال ايام المؤتمر الثلاثة وتحولا هدفا متحركا يجذب كل من يلمحه ويشد الانتباه كلما تكلم، وتميزت عشراوي بمواهبها الكلامية بحيث وصفها صحافيون بـ «موهبة» للشعب الفلسطيني واعتبر اخرون انها تفوقت على بنيامين نتانياهو نائب وزير الخارجية الاسرائيلي الذي كان يوصف بانه نجم الاعلام.

وبرز الحسيني عبر حضور اثبت انه في قمة الهرم ويطغى عليه بغض النظر عمن جلس في قاعة الاعمدة في القصر الملكي في الجهة المقابلة لاسحق شامير، وغطى الاداء الفلسطيني على اخطاء في الاجراءات التنظيمية ربما كان احد اهم اسبابها عدم وجود اجهزة دولة تدعمه بخبرتها وامكاناتها كالوفود الاخرى.

وستشكل المرحلة الثانية من العملية السلمية اي المفاوضات المباشرة بين الممثلين الفلسطينيين والاسرائيليين التي تبدأ اليوم تجربة جديدة للفلسطينيين نحو كسر العلاقة بين السلطة المحتلة والمحتلين. وارتقاء اخر للدبلوماسية الفلسطينية الجديدة التي تحددت معالمها في مدريد.

اقتلاع اشجار في بديا

نابلس - لمراسل «القدس» الخاص - قامت الجرافات الاسرائيلية باقتلاع ٣٠ شجرة زيتون تخص جبريل عبدالله سلامة من قرية بديا كما اقامت نقطة عسكرية ثابتة في منطقة البدوري من اراضي بديا بعد ان تعرضت بعض السيارات الاسرائيلية للقذف بالزجاجات والحجارة.

حملة مسح شعارات في ارطاس وبيت ساحور

بيت لحم - لمراسل «القدس» الخاص - قامت قوات من الجيش الاسرائيلي امس بمداهمة قرية ارطاس ومدينة بيت ساحور واجبرت السكان على مسح الشعارات المكتوبة على الجدران بعد ان احتجزت بطاقات الهوية لعدد من السكان.

اطلاق سراح مواطن من الامعري بعد اعتقال ٥ سنوات

● افرجت السلطات عن المواطن محمود الرمحي - ابو ايمن - (٥٠ عاما) من مخيم الامعري بعد انتهاء مدة محكوميته البالغة خمس سنوات لاسباب امنية.

مليون ومئة الف دولار قرض لشركة كهرباء القدس من الصندوق العربي للتنمية

بيت ساحور - لمراسل «القدس» الخاص - عاد من عمان يوم امس الاول كل من محمد علي الحسيني رئيس مجلس ادارة شركة كهرباء محافظة القدس وحنا الاطرش رئيس بلدية بيت ساحور بعد زيارة للعاصمة الاردنية استغرقت اسبوعا بحثا خلالها مع المسؤولين موضوع دعم شركة الكهرباء، وقد حصلا على موافقة مبدئية من الصندوق العربي للتنمية على منح الشركة قرضا بمبلغ مليون ومئة الف دولار بفائدة مخفضة على ان يسدد خلال عشرين عاما بعد فترة سماح لمدة ثلاثة اعوام.

هذا، وسيتم توقيع عقد هذا القرض بعد قرابة اسبوعين.

مشروع اميركي لصفقة عامة

انسحابات اسرائيلية وترتيبات امنية واتفاقات متعددة

مدريد - لمراسل «القدس» الخاص - سربت اوساط صحفية اميركية مطلعة معلومات ادلت بها «مصادر مسؤولة» في البيت الابيض عن وجود مشروع اميركي لـ «صفقة عامة» تنص على انسحابات اسرائيلية من اراض عربية خصوصا ذات الكثافة السكانية العربية العالية واقامة ترتيبات امنية ثنائية واتفاقات اقتصادية ومالية وامنية اقليمية. وان الحل في هضبة الجولان ينص على ابقاء الجزء الذي يضم معظم مصادر المياه منها في يد اسرائيل وعلى نزع السلاح من الجزء الباقي.

وقالت المصادر السورية ان «سيادة سوريا على كل الجولان ليست موضع نقاش او تفاوض، وان كل ما قلناه في اليومين الماضيين اثير مسبقا مع الاميركيين الذين لم يسمعوا منا اي شيء هنا لم يسمعوه من قبل في دمشق. لكنها عبرت عن بعض المخاوف من تراجع موقع الرئيس جورج بوش الداخلي بسبب تدهور الوضع الاقتصادي اذ يلعب اللوبي الاسرائيلي دورا مهما في هذا المجال وتساءلت عن مدى التزام الولايات المتحدة بالعملية بعد سنة من الآن وفي قمة الحملة الانتخابية الاميركية.

عرفات الى دمشق خلال ساعات

مدريد - لمراسل «القدس» الخاص - ذكرت شبكة التلفزيون الاميركية «سي.ان.ان» انه يتوقع وصول ياسر عرفات رئيس منظمة التحرير الفلسطينية الى دمشق خلال ساعات لاقناع الرئيس السوري حافظ الاسد بضرورة مشاركة الوفد الاردني - الفلسطيني المشترك في المحادثات الثنائية حتى لو رفضت سوريا الانضمام الى هذه المحادثات.

هدم منزل لعدم الترخيص قرب يعبد

يعبد - لمراسل «القدس» الخاص - قامت السلطات الاسرائيلية امس بهدم منزل محمود احمد خطيب من قرية الخلجان قرب يعبد ويتكون المنزل من ثلاث غرف ويقطنه خمسة عشر شخصا وذلك لعدم وجود ترخيص.

بانكين غادر مدريد بتفاؤل معتدل

انعقاد المؤتمر انتصار للسلام والنظام الدولي الجديد

مدريد - وزير الخارجية السوفياتي بوريس بانكين وعضو اخر من الوفد السوفياتي لدى وصولهما برفقة وزير الخارجية الاسباني فرانشيسكو فرناندو اوردونيز الى مطار مدريد قبل عودتهما الى موسكو امس.
صورة من «فرانس برس» خاصة بـ «القدس»

مدريد - ا.ف.ب - صرح وزير الخارجية السوفياتي بوريس بانكين امس انه يغادر مدريد ويحدوه تفاؤل معتدل بعد افتتاح مؤتمر السلام في الشرق الاوسط الذي رعاه مع نظيره الاميركي جيمس بيكر في العاصمة الاسبانية.

وفي تصريح صحافي قبل مغادرته عند الساعة ١٤٫٠٥ بالتوقيت المحلي قال بانكين في المطار انه وصل الى مدريد بتفاؤل معتدل وهو يغادر الى موسكو بـ «التفاؤل المعتدل نفسه».

وغادر بانكين العاصمة الاسبانية في حين ان مشكلة تحديد مكان المفاوضات الثنائية لم تحل بعد. واضاف انه يامل في ان تبدأ المحادثات الرسمية في اسرع وقت. وتابع ان هذا الامل قريب من التحقق ولكن لا يمكننا الجزم باي شيء طالما ان الاطراف لم تجلس الى الطاولة.

واعتبر الوزير السوفياتي ان مجرد قيام الوفود بعرض مواقفها في مدريد هو انتصار كبير في حد ذاته. انه ليس انتصار طرف على اخر لكنه انتصار للسلام وللنظام الدولي الجديد.

مناخ الحرب يخيم على جنوب لبنان

النبطية/عائلة لبنانية تهجر قرية كفر الرمان في جنوب لبنان . ويخشى سكان هذه القرى من هجوم اسرائيلي متوقع ضد المسلحين المؤيدين لايران في الجنوب
صورة من «رويتر» خاصة بـ «القدس»

كفر الرمان/أسوشيتدبرس - أ.ف.ب

علم لدى الوفد اللبناني الى مؤتمر السلام حول الشرق الاوسط في مدريد، أن وزير الخارجية اللبناني فارس بويز احتج أمس لدى الولايات المتحدة والامم المتحدة على القصف الاسرائيلي الذي استهدف جنوب لبنان خلال الايام الاخيرة.

وأضاف المصدر نفسه أن بويز طلب من مساعد وزير الخارجية الامريكي لشؤون الشرق الاوسط ادوارد جيرجيان، أن تضغط الولايات المتحدة على اسرائيل لوقف هجماتها.

وكلف الوزير اللبناني البعثة اللبنانية لدى الامم المتحدة اعلام مجلس الامن بالقضية.

هذا، واستمر قصف القوات الاسرائيلية وقوات جيش لبنان الجنوبي أمس لقرى في جنوب لبنان، وأثارت المخاوف من أن تكون على وشك أن تشن هجوما رئيسيا على ثوار مؤيدين لايران.

وأرسل الجيش اللبناني دبابات وعزز قواته حول كفر الرمان. وسُمع هدير المدرعات الاسرائيلية عبر التلال الواقعة على حافة المنطقة الامنية.

وقال مصدر أمني أن مناخ الحرب يُخَيِّم على جنوب لبنان بعد التحذير الاسرائيلي والقصف المتواصل.

وكانت الاذاعة اللبنانية ذكرت أن أفرادا من حزب الله الشيعية أطلقوا الليلة قبل الماضية عدة صواريخ من طراز «غراد» باتجاه منطقة الحزام الامني وذلك من موقعين في جنوبي لبنان.

وقالت الاذاعة أن الجيش الاسرائيلي وجيش لبنان الجنوبي ردا على ذلك بالقصف المدفعي.

وأكد راديو صوت لبنان أن السكان في منطقة التوتر في جنوب لبنان أخذوا يفرون من منازلهم وأن الجيش الاسرائيلي عزز قواته على امتداد الحزام الامني.

وكان شهود عيان قد ذكروا أن سكان قرية كفر الرمان وأحد أحياء مدينة «النبطية» قاموا باخلاء منازلهم وأن مئات السكان بدأوا بالنزوح الى أماكن أكثر أمنا.

وقال الشهود ان القوات الاسرائيلية وجهت هذا الانذار من خلال مكبرات للصوت في مواقعها في تلة الطهرة المشرفة على قرية كفر رمان ومن تلة علي الطاهر المشرفة على الحي الشرقي من مدينة النبطية في القطاع الاوسط من جنوب لبنان.

وقالوا ان مئات من سكان كفر رمان والحي الشرقي من مدينة النبطية تركوا منازلهم وان كفر رمان خلت تقريبا من سكانها.

وكان النزوح عن القرية قد بدأ فعليا الاسبوع الماضي عندما بدأت المدفعية الاسرائيلية تقصف قرى في جنوب لبنان والبقاع الغربي.

وقد تفجرت احدث جولة من اعمال العنف في جنوب لبنان يوم الثلاثاء الماضي عشية افتتاح مؤتمر السلام العربي الاسرائيلي في مدريد عندما قتل مسلحون المؤيدون لايران ثلاثة جنود اسرائيليين واصابوا ستة آخرين بجروح في هجومين منفصلين.

وفي وقت لاحق قال نزيه مصطفى مراسل رويتر الذي دخل كفر رمان انه اثناء وجوده في القرية قبل ظهر امس سمع اصوات دبابات ولاحظ غبارا ينبعث من الطرق العسكرية التي شقها الاسرائيليون والمؤدية الى القرية.

وذكر المراسل ان احد المواطنين الذي كان يخلي منزله في الحي الشرقي من كفر رمان قال له ان ثلاث دبابات اسرائيلية وثلاث ناقلات جنود وسيارة جيب عسكرية قد توغلت في الحي الشرقي من القرية.

وفي الوقت نفسه كانت طائرة استكشاف عسكرية اسرائيلية تجوب اجواء المنطقة.

وقالت مصادر امنية ان الجيش اللبناني في المنطقة قد وضع في حالة تأهب قصوى واستقدم تعزيزات عسكرية بينها اربع دبابات من نوع ت ٥٤ السوفياتية الصنع اضافة الى عدد من ناقلات الجند تمركزت في التلال المشرفة على كفر رمان.

هذا، وحث الشيخ محمد مهدي شمس الدين - كبير زعماء الشيعة اللبنانيين - حكومة الرئيس اللبناني الياس الهراوي، على الطلب من الامم المتحدة لعقد اجتماع عاجل لمجلس الامن للنظر في هذا الوضع الخطير في الجنوب.

دمشق تطالب بتطبيق جميع قرارات مجلس الامن

الشرع: اذا لم يكن السلام مشرفاً فالى الجحيم بهذا السلام

مدريد/لمراسل «القدس» الخاص - قال فاروق الشرع - وزير الخارجية السوري - في حديث الى شبكة التلفزيون الامريكية، اذا لم يكن السلام الذي نحققه هنا مشرّفاً، فالى الجحيم بهذا السلام.

واكدت مصادر الوفد السوري أن الموقف العلني السوري، هو ما سيطرح في المفاوضات باعتباره الحد الادنى وليس الاقصى، واذا كانت اسرائيل ترفض التفاوض على هذا الاساس، فعليها ان تنسحب من المؤتمر، فالمفاوضات بالنسبة لسوريا تستهدف البحث في اجراءات تنفيذ الانسحاب الاسرائيلي والترتيبات الامنية المرتبطة به على جميع الجبهات.

واضافت هذه المصادر أن سوريا تعتبر قبولها باقتصار أسس المؤتمر على قراري مجلس الامن ٢٤٢ و ٣٣٨، وليس كل قرارات مجلس الامن ذات الصلة، تنازلا مهما، لان المطالب التاريخية العربية لا تنحصر في الضفة الغربية وقطاع غزة، بل في كل فلسطين. وعندما يقبل العرب بأن تقام الدولة الفلسطينية على هذا الجزء فقط، فان هذا أيضا تنازل تاريخي يقدم حلا نهائيا للمشكلة اليهودية.

واعتبرت ان توازن القوى في الشرق الاوسط، لم يعد يعتمد على القوة العسكرية فقط، بل أصبح متعدد الابعاد ومن أبرزها التسوية السلمية العادلة في الشرق الاوسط بالنسبة الى مستقبل النظام العالمي الجديد، وأكدت أن الوفد السوري سيطرح مقترحات عملية وتفصيلية منذ اللحظة الاولى لبدء المحادثات الثنائية.

وعن قدرة سوريا على منع حصول ثغرة في الصف العربي، تتسلل منها اسرائيل لاقامة تسويات متفرقة، قالت المصادر نفسها: نحن واثقون من قدرة الشعب العربي على منع مثل هذه التطورات وافضل دليل هو ما جرى لاتفاق ١٧ أيار بين اسرائيل ولبنان.

جامعة النجاح الوطنية

اعلان

قبول المجموعة الثانية للعام الجامعي ٩٢/٩١

تعلن جامعة النجاح الوطنية بنابلس عن قبول المجموعة الثانية من المتقدمين للالتحاق بالجامعة لعام ٩٢/٩١ وذلك على النحو التالي:

أولا:

١ - كلية الهندسة
٢ - كليـة العلوم
٣ - كليـة الاداب
٤ - كلية الاقتصاد والعلوم الادارية
٥ - كليـة التربيـة
٦ - كليـة الشريعـة
٧ - العلوم الزراعيـة

ثانيا:

على الطلبة المذكورة ارقام ايصالاتهم تقديم:

١ - شهادة ميلاد اصلية او صورة مصدقة.
٢ - صورتين شخصيتين حديثتين يسجل عليهما الاسم ورقم الوصل.
٣ - دفع الرسوم والاقساط على النحو التالي:
  أ - ٩٥ دينارا للكليات العلمية.
  ب - ٩٠ دينارا للكليات الادبية.

ثالثا:

يتم تقديم الوثائق المطلوبة ودفع الرسوم والاقساط في الحرم الجامعي «المدخل الشمالي» الجهة الشرقية وذلك ما بين الساعة التاسعة صباحا والثالثة بعد الظهر من ايام الاحد ١٩٩١/١١/٣ والاثنين ١٩٩١/١١/٤.

رابعا: خاص بالراغبين في دراسة الفنون الجميلة.

على كافة الطلبة الذين تقدموا بطلبات التحاق لدراسة الفنون الجميلة وكذلك الذين لم يتقدموا بطلبات من حملة الثانوية العامة بمعدل ٦٥٪ فأعلى لسنوات ٨٧، ٨٨، ٨٩، ٩٠، ٩١ مراجعة غرفة رقم ٣٢٢/ب الساعة العاشرة من صباح يوم الاثنين ١٩٩١/١١/٤ مصطحبين معهم بعض انتاجهم الفني (ان امكن).

دائرة القبول والتسجيل

■ كلية الهندسة:

١٠١٨٢، ١٠٤٦٨، ١١٦٨٢، ١٠٧٨٤، ١١٧٣٢، ١٠٣٥٤، ١٢٨٦٢،
١٢١٢١، ١١٣٥١، ١٣٠٣٣، ١٢٨٤٢، ١١٢٤٤، ١٠١٢٠، ١٠١٠٨، ١٢٦٨٠،
١٢٨٦٢، ١٣١٨٨، ١٣١٤٩، ١٣٠٦٢

■ كلية العلوم:

١٢١٢٩، ١١٩٤٨، ١١٥٠٧، ١٠٤٦١، ١١٨٨٠، ١٠٣٨٦، ٦٠٩٩١،
١٣١٦٧، ١٣١٤٦، ١٢٦٦٣، ١٠٧٧٨، ١٠٠٥٥، ١٠١٨٢، ١٠٩٨٤، ١٠٤٣١،
١٢٠٧٦، ١٠٧٦٥، ١١٢٥٢، ١١١٢٦، ١١٠٤٠، ١٠٧٦٠، ١٠٢٦٣، ١٠١١٠،
١٢٦٨٠، ١٢٦١١، ١١٥٥٥، ١٢٢٢٧، ١١٦٨٢، ١١٣٦٧، ١٠٠٣٤، ١١٢٧٦،
١٠٩٩٥، ١٠٤٢٨، ٦١٣٦١، ١٢٦٥٢، ١٢٦١٠، ١١٣٢٧، ١١٠١٢، ١١٦٠٥،
١٠٧٩٣، ١٠١٨٦، ١٣٠١٣، ١١٥٨٤، ١١٥١٢، ١٠٤٦٨، ١٠١٢٩، ١١٧١٣،
١٠٢٠١، ١١٦٦٨، ١٠١٣٥، ١١٩٣٠، ١١٧٢٧

■ كلية الاداب:

١٢٦١١، ١٠٢٦٣، ١٠٣٣٩، ١٠٣٠٤، ١٠٠٨٩، ١١٢٠٨، ١٠٣٠٠،
١١٥٨٩، ١٠٠٩٧، ١١٦١٩، ١٣١١٧، ١٢٦١٠، ١١٠٧٣، ١١٩٢٢، ١٢٦٩٤،
١٠٨٧١، ١١٥٢٢، ١١٥٧٢، ١٢١٤٦، ١٣١١٨، ١١٠٦٦، ١٠٢٨١، ١١٢٦٥،
٢٤٤٩٣، ١١٥٣٠، ١١٧٠٠، ١٠٩٧٩، ١٠٢٣٣، ١٢٥١١، ١٢٤٦٩، ١١٤٢٤،
١١٠٨٧

■ كلية الاقتصاد والعلوم الادارية:

١٢٢٢٧، ١١٣٦٧، ١٠٧٧٨، ١١٠٤٠، ١٠٧٦٠، ١٢٠٧٦، ١١٦٦٨،
١١٥٥٥، ١١٦٠٥، ١٠٧٩٣، ١٣٠١٣، ١٠٩٩٥، ١٠٤٧٨، ١٠١٢٩، ١١٣٢٧،
١٠٩٨٤، ١١٧١٣، ١١٠١٢، ١٠٤٣١، ١٠٢٢٩، ١٣٠٤٢، ١١٥٣٠، ١١٠٧٣،
١٢١٤٢، ١٠١٦٨، ١٢٠٥٦، ١٣٠٩٣، ١١٣١٨، ١١٤١٨، ١٠٢٨١، ١٠١٨٤،
١٢١٨٠، ١٠٩٧٣، ١٠٠١٢، ١١٤٤٣، ١٠٨٩٣، ١٢٤٦٩، ١٠٧٨٥، ١٣١١٨،
١٠٢٥٧، ١٠١٢٨، ١٢٨٩٤، ١٢٥٢٩، ١٢٤٣٢، ١١٤١٢

■ كلية التربية:

١١٠٨٧، ١٢٦٧٦، ١١٠٦٦، ١١٢٦٥، ١١١٥٦، ٢٤٤٩٣، ٦١٣٦١،
١٠١٦١، ١٢٢٦١، ١٢١٤٥، ١٠٩٧٤، ١٠٩٧٩، ١٠٢٣٣، ١٢٥١١، ١٠٣١٧،
١٠١٧٦، ١١٨٩٣، ١٢١٠٠، ١٠٨٠٩، ١٣٠٢٣، ١١٢٧٤، ١١٦٤٤، ١١٦٤٣،
١١٣١٠، ١١٠٩١، ١٣٢٦٣

■ كلية الشريعة:

١٠١٥١، ١٢٠٩٤، ١٢١٠٩، ١١١٣٤، ١١٧٠٠، ١٠٧٨٣، ١٠٧٦٥،
١٠٩٩٣، ١٠٢٣٩، ١٠٠٤٨، ١٠٢٧٩، ١١٦٠٦، ١٢٩٩٣، ١١٠٣١، ١٠٤٤٠،
١١٥٣٨، ١٠٩٩٧، ١٠٨١١، ١١٢٤١، ١١٤٤٠، ١٠٩٩٨، ١١٢٦٤، ١١١٣٩

■ العلوم الزراعية:

١١٤٩١، ١١٧٤٤، ١٠٢٥٩، ١١٢٥١، ١١٢٥٢، ١١١٢٦، ١١١٠٥،
١٣١٠٩، ١١١٠٨، ١١٣٦٦، ١١٣٤٧، ١٢٨٥٢، ١٠٢٥٤، ١١١٠٩، ١٢٩٦٧،
١٢٠٨٢، ١١٣٥٢، ١١١٧٠، ١٢٥٤٠، ١٢٤١٣، ١٠٨٩٤، ١١١٧٥

معهد الابحاث التطبيقية

يعلن معهد الابحاث التطبيقية عن رغبته في اشغار الوظائف التالية:

أولا: باحثون للمشاركة في فرق بحثية بشكل متفرغ او غير متفرغ في التخصصات التالية:

أ - **اقتصاد زراعي:** مختص في تصميم وتحليل البيانات الزراعية.
ب - **انتاج نباتي:** مختص في المحاصيل الحقلية او المراعي او البستنة.
ج - **تربة:** مختص في مجال كيمياء التربة وتحليلها.
د - **مياه:** مختص في مجال الجيوهيدرولوجي.
هـ - **ثروة حيوانية:** مختص في مجال التغذية.

المؤهلات المطلوبة:

١ - شهادة جامعية في مجال التخصص ويفضل حملة شهادة الدراسات العليا.
٢ - خبرة عملية لا تقل عن ٥ سنوات وخاصة في مجال الابحاث.

ثانيا: محلل أنظمة او مبرمج يحمل شهادة جامعية في علم الحاسوب وخبرة عملية لا تقل عن ٣ سنوات في مجال تحليل الانظمة والاحصاء.

ثالثا: مساعدون للابحاث من خريجي كليات الزراعة او العلوم.

رابعا: سكرتيرات يجدن استخدام الحاسوب.

خامسا: حارس مع خبرة في البستنة.

يرجى من الراغبين في اشغار هذه الوظائف استلام الطلبات من مقر المعهد الكائن في شارع الكاريتاس - بيت لحم
ص.ب: ٨٦٠ هاتف رقم ٧٤١٨٨٩

آخر موعد لقبول الطلبات هو يوم الاثنين الموافق ١٩٩١/١١/١٨.

مطلوب

١) موظفو مبيعات في محل سنتواري في مدينة القدس، الراتب جيد جداً وحسب الكفاءة، ويفضل من له خبرة سابقة في هذا المجال.
٢) مطلوب موظف أو موظفة مبيعات «قطع اثرية».
٣) مطلوب سكرتيرة حسابات - تتقن اللغة الانجليزية.

الاتصال يومي الاحد والاثنين من الساعة الثالثة ولغاية السادسة مساء بهاتف رقم ٢٧١٣٣٦ ويفضل سكان القدس وبيت لحم.

اتحاد لجان المرأة الفلسطينية في رام الله

تعلن ...

عن افتتاح دورة خياطة وتفصيل بشكل متخصص
تحت اشراف معلمة الخياطة الانسة علم عبدالرحيم
« خبرة طويلة في تعليم الخياطة»

وذلك ثلاث مرات اسبوعيا من الساعة ٣-٥ مساء
ستبدأ الدورة يوم ٩١/١١/٥ الساعة الثالثة في عمارة الروموني الطابق الثاني بجانب تكسي الحناوي.

التدريب على ماكنات صناعية
وفرصة العمل مؤمنة بعد الدورة

الجمعية التعاونية لتصنيع وتسويق العنب والبرقوق في محافظة الخليل

تعلن الجمعية عن حاجتها لشراء كميات من الاسمدة التالية:-

١) امونياك
٢) سوبر فوسفات
٣) يوريا
٤) جرثون ١٥/٥/١٠
٥) سماد مركب ٢٠/٢٠/٢٠ مع كافة العناصر.

فعلى من يرغب في توريد هذه الاسمدة تقديم كتاب خطي ترفق به الاسعار خلال اسبوع من تاريخ نشر هذا الاعلان الى مدير الجمعية في مقر الجمعية الكائن في عمارة سعدي القواسمة اول طلعة مستشفى الاميرة عالية.

للاستفسار: الاتصال على
هاتف ٩٦٣٦٧٩ فاكس ٩٦٣٦٧٩

ادارة الجمعية

الى الجمهور الكريم
عرض خاص
ولمدة محدودة
الأقساط المريحة
لدى
أكبر شركة عربية لصناعة المفروشات
معرض شركة الشرق الأقصى للمفروشات
أكبر صالة عرض للمفروشات
الأوروبية والمحلية
إمكانية التفصيل لجميع أشغال التنجيد والنجارة العربية والافرنجية
البيع نقداً وبالتقسيط المريح
ملاحظة: مدة البيع بهذا العرض محدودة

الشرق الأقصى لمن يحسن الاختيار
القدس - طريق رام الله الرئيسي - مقابل الاشبير - أول عمارة بعد مفرق الرام - عمارة سمور "الجنة الملكية للعمارة"
☎ المعرض ٩٥٩٨٣٣ - المخازن ٩٥٩٥٥٥ - ص ب ٨١٠ - بيت حنينا
مع تحيات: شركة الشرق الأقصى للصناعة والتجارة العامة "فرع المفروشات"
لأصحابها: باسم الغزالي وأشرف حويش

القدس

رفع حظر التجول عن نابلس والقطاع

● ذكر راديو اسرائيل ان عبوة ناسفة مصنعة محليا قد اكتشفت امس في بستان احد البيوت في الجهة الجنوبية الشرقية من مبنى الحاكمية العسكرية في بيت لحم.

واضاف الراديو ان خبير المتفجرات قام بابطال مفعول العبوة وباشرت قوات الجيش باعمال التمشيط بحثا عن واضعي العبوة الناسفة.

كما ذكر الراديو ان زجاجتين حارقتين القيتا مساء امس باتجاه مركز الشرطة في مدينة رام الله.

واضاف الراديو ان الزجاجتين انفجرتا واشتعلتا على بوابة المركز، ولم تقع اصابات او اضرار. وباشرت قوات الجيش باعمال التمشيط بحثا عن ملقي الزجاجتين الحارقتين.

وذكر الراديو ان النار اضرمت الليلة قبل الماضية بسيارة اسرائيلية مستاجرة كانت تقف في شارع المسعودي شرقي القدس مما ادى الى احتراقها كليا.

وقال الراديو ان النار اضرمت ايضا في سيارتين لدى وقوفهما في مفسيرت تسيون ولحقت بهما اضرار بسيطة.

كما ذكر الراديو ان احد سكان مخيم طولكرم اصيب بعد ظهر امس بجروح متوسطة في قدمه.

وقال الراديو ان قوة عسكرية كانت تقوم بنشاط اعتيادي في المخيم لاحظت ثلاثة اشخاص اشتبهت بهم وقام افراد الدورية بمطاردتهم واطلاق النار باتجاههم بسبب عدم امتثالهم للاوامر مما اسفر عن اصابة احدهم بجراح. حيث نقل للمستشفى لتلقي العلاج في حين فر الآخران. وفرض الجيش حظر التجول على المخيم.

واضاف ان نظام حظر التجول سيرفع ابتداء من الساعة الرابعة من فجر اليوم الاحد عن مدينة غزة وعدد من مخيمات القطاع. بعد ان كان قد فرض عليها قبل ثلاثة ايام.

وذكر الراديو ان قيادة الشرطة الاسرائيلية قررت مع انتهاء مؤتمر السلام في مدريد العودة الى العمل بصورة طبيعية وازالة الحواجز التي اقيمت في مداخل القدس.

من ناحية اخرى، رفعت قوات الجيش حظر التجول عن مدينة نابلس والمخيمات المحيطة بها: بلاطة وعسكر القديم والجديد وعين بيت الماء بعد ان استمر لمدة خمسة ايام وعن قرى تلفيت وقبلان ويتما وبرقة بعد ان استمر لمدة اربعة ايام.

ولا يزال حظر التجول مفروضا على قرية عورتا لليوم الرابع على التوالي في اعقاب استشهاد شاب في القرية.

كما لا يزال حظر التجول مفروضا على مخيم الدهيشة القريب من بيت لحم لليوم الثاني على التوالي.

امناء جبل الهيكل كتبوا شعارات معادية لاسبانيا في القدس

● ذكر راديو اسرائيل ان جماعة امناء جبل الهيكل اليهودية قامت صباح امس بكتابة شعارات معادية لاسبانيا على جدران شركة الطيران الاسبانية في شارع شماي بالقدس.

ويذكر ان اسبانيا تستضيف مؤتمر السلام في الشرق الاوسط.

الافراج عن الدكتور ثابت ثابت

افرجت السلطات الاسرائيلية امس الاول عن نقيب اطباء الاسنان السابق الدكتور ثابت ثابت من سكان مدينة طولكرم بعد اعتقال اداري دام سنة في معتقل «انصار - ٣» بالنقب وسجن جنيد المركزي في نابلس ويذكر انها المرة الثالثة التي يعتقل فيها الدكتور ثابت اداريا.

اعتقال اداري

جنين - لمراسل «القدس» الخاص - حولت السلطات الاسرائيلية للاعتقال الاداري لمدة ستة اشهر امين احمد سوقية من سكان مدينة جنين.

ندوة سياسية بعنوان «لماذا نرفض مؤتمر مدريد؟»

بيت لحم - لمراسل «القدس» الخاص - عقدت ندوة سياسية مساء امس في قاعة دير اللاتين بمدينة بيت ساحور، بعنوان «لماذا نرفض مؤتمر مدريد؟» قدمها كل من عبداللطيف غيث والمحامي اسامة عودة، نائب رئيس لجنة المحامين العرب. وتم التطرق خلالها للعوامل والاسباب لرفض مؤتمر مدريد.

واكد المحاضران على ضرورة الحفاظ على الوحدة الوطنية واعتماد الطرق الديمقراطية للتعبير عن المواقف ووجهات النظر المختلفة.

وحضر الندوة التي استمرت ساعتين جمهور غفير من سكان مدينة بيت ساحور والمنطقة، وفي نهاية الندوة اجاب المحاضران على اسئلة الجمهور.

غرامات مالية

نابلس - لمراسل «القدس» الخاص - فرضت السلطات الاسرائيلية على محمد عبدالعزيز ابو مازن وعبدالكريم محمد صوان غرامة مالية بقيمة ٣٥٠ شيكلا لكل منهما لتواجدهما داخل الخط الاخضر دون تصاريح.

كما فرضت غرامة مماثلة على احمد الجميل ابو جزمة لوجود شعارات على جدران منزله وجميعهم من قرية بيتا قضاء نابلس.

تبادل اطلاق النار بين ابناء عائلات في الرملة

■ شهد حي الجواريش في الرملة اول امس تبادل اطلاق النار بين ابناء عدة عائلات بسبب معارضة احداها في دخول تجار المخدرات الى الحي. واصيب شخصان بجروح طفيفة اثناء هذه المشاجرة.

وهرعت قوات الشرطة وحرس الحدود الى الحي واعادت النظام فيه الى نصابه.

ازالة البراميل الاسمنتية من مدخل سوق الحميدية في الخليل

الخليل - لمراسل «القدس» الخاص - قامت السلطات يوم امس بازالة البراميل الاسمنتية من مدخل سوق الحميدية عبر شارع الملك فيصل في الخليل.

وكانت السلطات قد قامت باغلاق المدخل المذكور منذ ثلاث سنوات.

تشكيل مجالس آباء في بعض مدارس لواء طولكرم

طولكرم - لمراسل «القدس» الخاص - جرى في عدد من مدارس اللواء تشكيل مجالس آباء.

ففي مدرسة بنات دير الغصون تم تشكيل مجلس اباء على النحو التالي:

رقية زيدان، عزيزة الجبشة، اميرة ابو زيتون، سعدة سرحان، نادية ابو زيتون، جميلة محمد سبع، عقيلة زيدان، زهيرة الحسن، حنان عمر، خديجة البوز، سمية محمد اسعد، اعتدال قزمار، عبير منصور ورسمية العلي.

وفي مدرسة ذكور صيدا الاساسية تم تشكيل مجلس اخر على النحو التالي: شريف عجاج، محمود عودة، حلمي حسن، عوني عبدالغني، محمد الاشقر، حاتم رداد، فتح الله ملاك، توفيق شحادة، عدنان ابو زيتون، ومحمد رداد.

وفي مدرسة بنات علار الثانوية تم تشكيل مجلس مماثل على النحو التالي: عفاف عوض، وفاء ابو سعدة، رابعة بركات، زينب ابو سعدة، منى تايه، عفاف قشوع، عفيفة ديررية، يسرى ابو حفيظة، رشدية محمد مسلم، حورية عكاري، فادية ابو سعدة، وسهيلة فارس شديد.

وفي مدرسة بنات صيدا الاساسية تم تشكيل مجلس اباء مكون من خيرية الاعرج، سميرة الاشقر، رقية نايف حسين، غضية الاشقر، عزيزة العمر، ازدهار مرار، ابتسام قشوع، امل الخطيب، وقدري مرداد.

وفي مدرسة ذكور مسحة الاساسية شكل المجلس على النحو التالي: هاني عزوني، عمر شلبي، صبري ابراهيم، صباح ابراهيم، عبدالحليم صبحي محمد وفواز فايز عبدالله.

وفي مدرسة الزاوية الثانوية تم تشكيل مجلس مماثل على النحو التالي: حسين شقير، راتب شقير، عبدالجابر مصلح، عبدالمهدي فارس، محيي الدين رداد، جمال رداد، محمد احمد عبدالرحمن، عمر ابو صلاح وعادل داوود.

معروض للايجار

معروض للايجار في منطقة الرام الشارع الرئيسي - بجانب عمارة الغزاوي - محلات عدد (٢) مجهزة وحديثة، تصلح لجميع انواع التجارة والصناعة.

للمراجعة مع :

السيد فهمي احمد زين

من الساعة ٨-٣ بعد الظهر

أحكام بالسجن وافراجات

■ حكمت المحكمة العسكرية في نابلس على كل من محمد محمود جعاريم من مخيم بلاطة بالسجن الفعلي لمدة ثلاث سنوات ونصف وسعدو الحوتري من بلاطة البلد بالسجن الفعلي لمدة سنتين وعلام تيسير طبنجة من نابلس بالسجن الفعلي لمدة ٢١ شهرا وسامر راتب خشان من طولكرم بالسجن الفعلي ١١ شهرا و١٣ شهرا وقف تنفيذ وناصر محمود يامين من قرية جيت بالسجن الفعلي لمدة عشرة اشهر ومروان الكخن من نابلس بالسجن الفعلي لمدة سنة ونصف وغرامة مالية مقدارها ستماية شيكل.

□ من ناحية اخرى افرجت السلطات الاسرائيلية عن كل من رائد خليل ناصر بعد قضاء ثمانية اشهر وابراهيم خليل ناصر بعد قضاء خمسة اشهر ووليد خليل ناصر بعد قضاء ستة اشهر وفايز فاروق بعد اعتقال اداري دام ستة اشهر وفايز عطا اللوزي بعد اعتقال دام ستة اشهر ومحمد اسماعيل الخطيب بعد اعتقال دام خمسة اشهر وجميعهم من مخيم قلنديا وعلي حسن طنطاوي من حي بيته في مخيم رفح بعد اعتقال دام ١٤ شهرا وعاطف يوسف الهمص من مخيم رفح بعد اعتقال دام ١٤ شهرا ووليد خالد يوسف عطية من صورباهر بعد اعتقال دام ثلاثة اشهر وسامر دويكات من بلاطة البلد بعد قضاء محكوميته البالغة سنة ونائل شبيطة من نابلس بعد انتهاء محكوميته البالغة سنتين وطالب ذياب من كفر قليل بعد انتهاء محكوميته البالغة ثمانية سنوات وناصر مصطفى قناديلو من نابلس بعد قضاء ١٨ يوما وخالد خميس محمود يامين من قرية جيت بعد اعتقال دام ١١ شهرا.

وعبد الكريم حلمي السوقي بعد اعتقال اداري دام ٥٠ شهرا ومبدي حسن مبدي بعد اعتقال اداري ٦ اشهر وابراهيم الجزرة بعد انتهاء حكم بالسجن استمر ٣ سنوات وجميعهم من جنين.

رسائل القراء

رئيس تحرير «القدس»،

نرجو نشر ما يلي:

نحن الاهالي واولياء الامور في قرية بيت سوريك كنا قد تقدمنا الى مديرية التربية والتعليم بعريضة نطالب فيها باصلاح الوضع القائم في مدرسة قريتنا وقد بينا المشكلة والاسباب التي من اجلها قدمنا هذا الطلب.

لذلك نطلب من مديرية التربية والتعليم العمل وباسرع وقت ممكن على حل هذه القضية ليظهر اثر هذا الحل على ارض الواقع من اجل المحافظة على سير العملية التعليمية واستمرارها.

جولة تفقدية في مدارس بديا

طولكرم - لمراسل «القدس» الخاص - قام حسين الشيخ مدير التربية والتعليم في طولكرم امس بجولة تفقدية على مدارس منطقة بديا اطلع خلالها على سير الدراسة واحتياجات هذه المدارس والمشكلات التي تواجهها ووعد بحل هذه المشاكل وتوفير الاحتياجات.

ورافقه في هذه الجولة موجهي ومشرفي مكتب التربية والتعليم في المدينة.

زيارة تفقدية لمدرسة في الخليل

الخليل - لمراسل «القدس» الخاص - قام امس الاول حاكم الخليل الاداري ومدير التربية والتعليم بزيارة تفقدية الى مدرسة سيدتنا سارة الاعدادية.

وقد تبرع الحاكم بتزفيت ساحة المدرسة وملاعبها الرياضية بالاضافة الى بناء سور لحماية المدرسة.

والجدير بالذكر ان المدرسة تم بناؤها حديثا حيث تبرع اهالي الحي والبلدية بشراء الارض والتي تبلغ مساحتها خمسة دونمات.

يوم عمل طبي في عرابة

جنين - لمراسل «القدس» الخاص - قام اتحاد لجان الرعاية الصحية في لواء جنين بيوم عمل طبي في بلدة عرابة تم خلاله معالجة العديد من الحالات المرضية في البلدة ووزعت الادوية مجانا على المرضى.

وقد شارك كل من الاطباء محمد حسن حويطي اخصائي امراض نسائية وولادة، والدكتور تيسير صباح اخصائي امراض دم وتحاليل طبية، والدكتور كفاح العارضة طبيب عام.

غدا انتخابات الغرفة التجارية في القطاع

غزة - لمراسل «القدس» الخاص - من المقرر ان تجري صباح غد انتخابات الغرفة التجارية الفلسطينية في القطاع.

وقامت اللجنة التحضيرية امس بجولة على مراكز الانتخابات في المناطق الانتخابية الثلاث وانهت جميع الترتيبات استعدادا لعملية الانتخابات.

بطاقات خضراء

■ جددت السلطات الاسرائيلية ولمدة ستة اشهر اخرى مفعول البطاقات الخضراء لشابين من طوباس ومخيم عين بيت الماء قضاء نابلس.

كما سلمت السلطات الاسرائيلية بطاقات الهوية الخضراء لستة شبان من مخيمي طولكرم ونورشمس ولشاب من نابلس يحظر عليهم بموجبها من دخول اسرائيل.

ندوة عن ادب الاطفال في اتحاد الكتاب

القدس - ضمن نشاطاته الدائمة يقيم اتحاد الكتاب الفلسطينيين ندوة ادبية عن ادب الاطفال يشارك منها كل من الدكتور محمود العطشان، الدكتور عبدالرحمن عباس، الدكتور ذياب عيوش والدكتور يونس عمر وذلك في الساعة الثانية ظهر اليوم الاحد في مقر الاتحاد.

☆ اجتماعيات ☆

شكر وتقدير للدكتور وائل سلهب

الخليل/ بعد ان منّ الله على ابنتي هنادي بالشفاء اثر العملية الجراحية التي اجراها النطاسي البارع الدكتور وائل شافع سلهب في المستشفى الفرنساوي «مار يوسف» في القدس.

وقد تكللت بالنجاح ولله الحمد.

ولا يسعني الا ان اتقدم بجزيل الشكر والتقدير للدكتور وائل سلهب الذي اجرى العملية والى جميع المرضين والممرضات الذين رافقوه في العملية على حسن رعايتهم وعنايتهم. جزاهم الله كل خير وادامهم ذخراً وسنداً للانسانية.

والدها

غسان الحموري

تهنئة بالخطوبة

عنبتا - طولكرم - الدكتور رامي وليد حمد الله وعائلته ووالدته واخوانه منتصر وهائل واخواته يتقدمون من ابن عمهم بنان مفيد الحمد الله باحر التهاني بمناسبة عقد قرانه على الانسة مي فاروق الناطور.

متمنين لهما حياة ملؤها السعادة والهناء ومبروك.

بسم الله الرحمن الرحيم

تهنئة بالزفاف

للشاب انور جمال ابو عيشة

القدس - الخليل - تم يوم امس السبت ١٩٩١/١١/٢ زفاف الشاب الاديب انور جمال ابو عيشة في باريس.

وبهذه المناسبة يتقدم الحاج كامل ابو عيشة واولاده والحاج عبد المحسن ابو عيشة واولاده من اخيهم وعمهم الحاج جمال عبد المحسن ابو عيشة «ابو انور» وعائلته باحر التهاني واجمل التبريكات متمنين للعروسين حياة ملؤها السعادة والهناء ومبروك.

شكر وتقدير الى رئيس بلدية قلقيلية

قلقيلية - اتقدم بجزيل الشكر والعرفان الى رئيس بلدية قلقيلية عبد الرحمن ابو سنينة لما بذل من جهد في تنظيم المدينة وشق وتزفيت ٥٠٠٠ متر واخص قسم الهندسة على ما قاموا به من واجبهم متمنيا لهم التوفيق والتقدم لخدمة هذه المدينة.

سعيد عوينات

تهنئة الى الصديق المحامي كمال عبدالله ابتلي

قلقيلية - المهندس وائل طه يهنىء صديقه المحامي كمال عبدالله ابتلي بمناسبة افتتاح مكتبه الجديد الكائن في عمارة الصوص فوق عمارة الصليب الاحمر في قلقيلية.

متمنيا له التوفيق في خدمة امته ووطنه.

تهنئة بالتخرج للمهندس سامر حلمي الحلواني

القدس - شركة تكني كومب م.ض تتقدم بأجمل التهاني والتبريكات الى الصديق المهندس سامر حلمي الحلواني بمناسبة حصوله على شهادة الهندسة الصناعية بتقدير جيد من

University of Regina CANADA

Industrial Systems Engineering

متمنين له استمرار التقدم والنجاح والمساهمة في خدمة وطنه ومبروك.

شكر وتقدير لمستشفى محمد علي المحتسب وجمعية الهلال الاحمر/ الخليل

الخليل - خاراس - بعد ان من الله على ابنتي «تهاني احمد يونس الحروب» بالشفاء لا يسعني الا ان اتقدم بالشكر الجزيل الى د. شريف حسان ولجميع الاطباء والممرضين والممرضات ولجميع العاملين في المستشفى على حسن رعايتهم لها اثناء وجودها في المستشفى ولجميع من تفضل بزيارتها والاستفسار عنها.

ادامهم الله جميعا سندا للانسانية.

والدها

احمد يونس الحروب

خاراس/ الخليل

تهنئة بالخطوبة

طولكرم - فخري الطنيب وانجاله وعائلاتهم يتقدمون من السيد بنان مفيد الحمد الله باحر التهاني بمناسبة عقد قرانه على الانسة المهذبة صاحبة الصون والعفاف الانسة «مي» كريمة السيد فاروق الناطور.

متمنين للخطيبين «بنان ومي» حياة ملؤها السعادة والهناء وداعين الله ان يقرن قرانهما بالسعادة والهناء ومبروك.

بسم الله الرحمن الرحيم

العثور على عقد ذهبي

رنتيس - رام الله - عثر مواطن من رنتيس على عقد ذهبي وذلك يوم السبت الموافق ١٩٩١/١٠/١٩ اثناء تواجده في رام الله.

يرجى ممن فقد هذا العقد مراجعة امام مسجد رنتيس مبينا التفاصيل الكاملة عن اوصاف العقد وعن امتلاكه له والله لا يضيع اجر من احسن عملا.

المهندس أمجد دياب القيسي

الخليل - حصل المهندس امجد نجل الاستاذ دياب القيسي على شهادة الماجستير في الهندسة الكهربائية من جامعة لويزفيل في ولاية كنتاكي بالولايات المتحدة الامريكية بتقدير امتياز مع مرتبة الشرف.

وبالمناسبة يتقدم الوالدان وشقيقه المهندس حاتم وشقيقاته مرفت وناريمان وباريهان وافلين والاهل والاصدقاء باحر التهاني والتبريك للمهندس امجد راجين له التوفيق والنجاح في خدمة امته ووطنه ومبروك.

تهنئة بعقد قران

دير الغصون - طولكرم - الدكتور سمير منصور خليل واخوانه وعائلاتهم وعموم ال غانم يتقدمون باحر التهاني واجمل التبريكات من صديقهم العزيز السيد مفيد الحمد الله بمناسبة عقد قران نجله الشاب الاديب بنان على صاحبة الصون والعفاف الانسة مي كريمة الاستاذ فاروق الناطور.

متمنين للعروسين حياة ملؤها السعادة والهناء.

جعله الله قرانا مباركا.

تهنئة بالخطوبة

عنبتا - طولكرم - وحيد الحمد الله وعقيلته وانجاله رائد ووليد ووحيد وعاكف وسائد وكريماته ريما وزينا وربا ودينا ونقين يتقدمون من ابن اخيه وابن عمهم الشاب بنان الحمد الله باحر التهاني بمناسبة عقد قرانه على الانسة مي فاروق الناطور.

جعله الله قرانا مباركا ومبروك.

تهنئة بعقد قران

طولكرم - عدنان كمال اسماعيل وصهره ومعين حافظ عبد الله وعائلاتهم يتقدمون باجمل ايات التهاني والتبريكات من السيد بنان مفيد الحمد الله بمناسبة عقد قرانه على الانسة المهذبة مي كريمة الاستاذ فاروق الناطور.

جعله الله قرانا مباركا وبالرفاء والبنين.

فقد جواز سفر

البيرة - اعلن انا خديجة زكي النحاس عن فقد جواز سفري الاردني الصادر بتاريخ ١٩٨٩/١/٢٢ ويحمل الرقم ٣٠٦٦٨٧ وذلك يوم الاثنين في الطريق ما بين رام الله والقدس.

الرجاء ممن يجده تسليمه الى محلات النحاس للخدمات العامة مقابل حلويات جعفر في البيرة هاتف ٩٥٥٠٣٢ وله جزيل الشكر.

سطو على كسارة في منطقة نابلس

نابلس - لمراسل «القدس» الخاص - سطا لصوص يوم الخميس الماضي على كسارة السلعوس وتمكنوا من سرقة جهازي «بلفون» وتلفون عادي اضافة الى دفاتر الضريبة والحسابات.

اعـــلان دعـــوة
لحضور البازار الخيري الاول
في كليـة الروضـة بنابلـس
تتشرف الحركة الطلابية في كليتي الروضة ونابلس
بدعوتكم لحضور
البازار الخيري الاول للمنتوجات
الوطنيـة المحليـة
وذلك في مبنى كلية الروضة بنابلس ابتداء من اليوم الاحد ١١/٣ من الساعة العاشرة صباحا ولغاية الرابعة بعد الظهر.
الدعـوة عامـة
وحضوركم دعم لمنتوجاتنا الوطنية

اعـلان
الى طلبة جامعة النجاح الوطنية
على طلبة الجامعة القدامى من كافة المستويات والذين تخلفوا عن التسجيل للفصل الاول ٩٢/٩١ (بعد اعادة فتح الجامعة) مراجعة دائرة القبول والتسجيل خلال فترة اقصاها ١٩٩١/١١/١٣
وعلى الذين لا يتمكنون من المراجعة لسبب من الاسباب تكليف من يقوم بالمراجعة نيابة عنهم راجين عدم التخلف للاهمية المطلقة.
دائرة القبول والتسجيل

بنـك القاهـرة عمـان
اعـلان تمديـد عطـاء
يعلن بنك القاهرة عمان - الادارة الاقليمية بنابلس عن تمديد استلام العطاءات الى تاريخ ٩١/١١/٧ المتعلقة بتجهيز فرع البنك في طولكرم والذي نشرت تفاصيله وشروطه في الصحف بتاريخ ٩١/١٠/٢٨

بسم الله الرحمن الرحيم
الجامعـة الاسلاميـة بغـزة
تعلن عمادة القبول والتسجيل بالجامعة الاسلامية بغزة للطلاب والطالبات القدامى ان موعد التسجيل للفصل الدراسي الاول من العام الجامعي ١٩٩٢/١٩٩١ اليوم الاحد ٩١/١١/٣م وينتهي يوم الاربعاء ٩١/١١/١٣م.
والله ولي التوفيق
عمادة القبول والتسجيل

اتحـاد الكتـاب الفلسطينيين
في الضفـة الغربيـة وقطـاع غـزة
اعـلان
القدس/ يتشرف اتحاد الكتاب الفلسطينيين
بدعوتكم لحضور الندوة
التي سيقيمها الاتحاد اليوم الاحد عن
ادب الاطفـال
يشارك في النقاش كل من: د. محمود العطشان، د. عبدالرحمن عباد، د. ذياب عيوش، ود. يونس عمرو.
وذلك في الساعة الثانية بعد ظهر هذا اليوم في مقر الاتحاد.
الدعـوة عامـة

رابطـة الجامعيين
كليـة الخليل الفنيـة الهندسيـة
اعـلان
تعلن ادارة الكلية بانه تقرر: -
● اولا: اعتبار يوم الاحد الموافق ١٩٩١/١١/١٠ هو موعد بدء الدوام وافتتاح العام الدراسي ١٩٩٢/١٩٩١م ولجميع طلبة الكلية الجدد والقدامى.
● ثانيا: بالنسبة لطلاب عام ١٩٩١/١٩٩٠ القدامى (طلاب سنة اولى وثانية) تقرر اعتبار الفترة الواقعة ما بين يوم الاحد الموافق ١٩٩١/١١/٣ ويوم الخميس ١٩٩١/١١/٧ هي موعد دعوتهم لانهاء عملية التسجيل للفصل القادم والذي يبدأ بتاريخ ١٩٩١/١١/١٠.
ادارة الكلية

مراكز تفاحة الطبية للبصريات
عبدالله تفاحة وأولاده
اعـلان
عن اعادة فتح فرع نابلس الجديد
لمراكـز تفاحـة الطبيـة للبصريات
نابلس - شارع سفيان بناية المرحوم
حكمت يعيش - الطابق الاول
بجانب مركز الادهم للاشعة - تلفون ٧٧٢٨٢-٠٥٣
اعتبارا من ١٩٩١/١١/٥ والدوام يوميا
من السابعة والنصف صباحا وحتى الخامسة مساء
ملاحظة: الدوام في فرع القدس: ٨ صباحا - ٥ مساء
فرع رام الله : ٧٫٣٠ صباحا - ٥ مساء
العطلة الاسبوعية ايام الاضرابات الشاملة

جائزة قيمة .. جائزة قيمة .. جائزة قيمة
هـل ترغـب بالحصـول على الجائـزة؟
لا تستغـرب !!
صاحب مؤسسة محلية لاستيراد مواد تنظيف اجنبية
يعلـن عـن منـح
« جائـزة قيمـة »
لمن يختار انسب اسم لهذه المؤسسة
لذا لا تدع الفرصة تفوتك لنيل هذه الجائزة
ابعث لنا باختياراتك مع اسمك وعنوانك على العنوان التالي
نابلس - ص.ب (٦١٤)
يعلن عن الاسم الفائز بالصحف المحلية
لا تنس بأنك شاركت باختيار اسم هذه المؤسسة

تهنئـة لاخصائـي البصريـات
فـراس عبدالله شكـري تفاحـة
رام الله/ نابلس/ عاد الى ارض الوطن بيمن الله ورعايته السيد فراس عبدالله تفاحة بعد ان انهى تخصصه بالبصريات في جامعة بلغراد بتقدير ممتاز، حيث كان ترتيبه الاول على دفعة التخرج، الوالد والوالدة والاخوة والشقيقة وجميع الاهل يهنئون ولدهم بسلامة العودة والنجاح بهذا التفوق ... ومبـروك.

جامعة بيرزيت
اعـلان
يرجى من جميع الطلبة الجدد الذين اتموا معاملاتهم المالية للفصل الاول للعام الدراسي ١٩٩٢/٩١ الحضور الى مكتب التسجيل والقبول يوم الاثنين الموافق ١٩٩١/١١/١١ لاستلام برامجهم الدراسية والهوية الجامعية وذلك في المكاتب المؤقتة للجامعة في رام الله.
دائرة التسجيل والقبول

جامعة بيرزيت
اعـلان
يرجى من الطلبة التالية اسماؤهم مراجعة دائرة التسجيل والقبول/ قسم القبول في الجامعة يومي الاثنين والثلاثاء ١٩٩١/١١/٤ و ١٩٩١/١١/٥ من الساعة الثامنة والنصف صباحا حتى الساعة الواحدة بعد الظهر وذلك لدفع رسوم الحجز وقدرها ٩٠ دينارا.
ابراهيم خميس الحافي، احمد محمد حماد، اياد فيصل عبد الهادي، باسم محمد بدر، بلال ناجي حمدان، جبرين عزيز رواجبة، جمال توفيق صالح، جورج توما ابراهيم، خالد حمد نمر، خالد طالب السويدات، خالد محمد عقل، رائد عثمان صبيح، سامر نصري قمصية، سعد الدين عوض الله علوان، سليم محمود شاهين، سهير نبيل الشاهد، عبادة عكرمة صبري، عبد القاهر علي الحبازي، عبد الله سلمان الصفدي، عبد الحميد ابراهيم برهم، عبدالكريم «محمد سعيد» عبد الفتاح، عصام محمد صبيح، عمر عثمان ابو لبدة، كمال جميل الشورطي، كمال عاهد حرب، كامل يوسف ابو سعدة، محمد عبد الحاج حسن، محمد مصطفى حسن، محمد رشيد ابو سعدة، محمد خليل التلاحمة، محمد ابراهيم مزق، محمود نوري عبدالقادر، مصطفى حسن خطاب، موسى فايق شحادة، نزار احمد الغول، وائل محمد الطويل، وائق نبيل عبد الحق، وصفي محمد عبد الحميد، وليد نجيب ثوابتة، ياسر سلامة التلاحمة، ياسر عطا سلامة، يوسف عبد الفتاح منصور.

عبد ربه: وقف الاستيطان غير مطروح للمساومة بل شرط ضروري قبل بحث أي أمر آخر

■ نقبل بوضع الاراضي المحتلة تحت الحماية الدولية لمدة سنة واحدة

تونس/ا.ف.ب ـ صرح عضو اللجنة التنفيذية لمنظمة التحرير الفلسطينية ياسر عبد ربه امس في تونس، انه سيكون في مقدمة المطالب التي سيطرحها الوفد الفلسطيني الى مؤتمر السلام في مدريد مع بدء المفاوضات الثنائية المقررة مبدئيا اليوم الاحد في العاصمة الاسبانية «مدريد»، وقف الاستيطان الاسرائيلي فورا في الاراضي المحتلة.

وقال عبد ربه في تصريح لوكالة «فرانس برس» ان المفاوضات الثنائية الفلسطينية الاسرائيلية لا يمكن ان تسير على اساس القرار ٢٤٢ ومبدا «الارض مقابل السلام» في الوقت الذي يواصل فيه الاسرائيليون الاستيلاء على الارض.

وتابع ان وقف الاستيطان ليس مسالة مطروحة للمساومة، بل هي شرط ضروري قبل البحث في اية امور في جدول الاعمال.

وقال ايضا ان الفريق الفلسطيني في الوفد الفلسطيني ـ الاردني المشترك، سيؤكد كذلك على عدد من الاسس للمفاوضات مع الجانب الاسرائيلي وفي مقدمتها اقرار الانسحاب من الاراضي المحتلة وحق تقرير المصير والانهاء الفوري لكل الاجراءات بما فيها اطلاق سراح المعتقلين وعودة المبعدين.

وبخصوص المرحلة الانتقالية من اجل الوصول الى الحل النهائي قال عبد ربه، ان الوفد الفلسطيني يرفض المدة الزمنية التي طرحها الامريكيون ويطالب الا تتجاوز هذه المدة سنة واحدة يتم خلالها ممارسة السلطة الفلسطينية للسيادة على الارض والمياه وحقوق التشريع، ثم اردف قائلا: اننا نقبل وضع الاراضي المحتلة تحت الحماية الدولية خلال هذه الفترة، حتى يتسنى للشعب الفلسطيني ممارسة حق تقرير المصير وذلك بعد الانسحاب الاسرائيلي.

وكان الرئيس الامريكي جورج بوش قد قال في خطابه الاربعاء الماضي في افتتاح مؤتمر السلام، ان التوصل الى تسوية امر ضروري بين اسرائيل والفلسطينيين حول مسالة الحكم الذاتي للفلسطينيين لفترة خمس سنوات، واوضح انه يتعين بعد مضي ثلاث سنوات اجراء مفاوضات لتحديد وضعية دائمة لهم.

الى ذلك، شدد عبد ربه على ان الوفد الفلسطيني يعتبر ان حل مشكلة اللاجئين الفلسطينيين وفق قرارات الامم المتحدة التي تضمن العودة او التعويض هو جزء من القضية الفلسطينية ولا يمكن احالة هذا الموضوع الى المؤتمر متعدد الاطراف.

وخلص الى القول ان المنظمة انطلاقا من حرصها على الموقف العربي تؤكد على ان مشاركة الوفد الفلسطيني في مفاوضات اليوم الاحد، انما تاتي بعد موافقة كل الاطراف العربية.

سياسيون اسرائيليون متشائمون من امكانية تحقيق السلام

القدس ـ اسوشيتدبرس ـ اعرب كل من وزير الزراعة الاسرائيلي رافائيل ايتان واحد زعماء حزب العمل المعارض اسحق رابين امس عن تشاؤمهما من نجاح محادثات السلام حول الشرق الاوسط.

وتحدث كلاهما في الوقت الذي كان فيه رؤساء الوفود العربية الى مؤتمر السلام في مدريد يجتمعون لاتخاذ قرار بشان الجلسة الاولى للمحادثات الثنائية التي تصادف اليوم.

ويقول رئيس المكتب الصحفي الحكومي يوسي اولمرت في حديثه الى راديو اسرائيل انه يشك في استعداد سوريا المشاركة في محادثات السلام.

وقال: «لو ان هناك استعدادا سوريا حقيقيا للمضي قدما في عملية السلام كما اتفق مسبقا، لكانت قد اتضحت الامور بشكل افضل مما توقعنا قبل ثلاثة ايام».

وقال ايتان، الذي يتزعم حزب تسومت اليميني ان «العرب اثبتوا في خطاباتهم بانهم غير عازمين على السلام، وانهم اعتبروا اي امل يقود للسلام مجرد وهم»!

واضاف: «العرب لا نية لديهم للتفاوض من اجل التوصل الى شيء ما، ولا اعتقد ان الامريكيين سيكون بمقدورهم الضغط عليهم لتغيير موقفهم».

وقال اسحق رابين ان لدى اسرائيل مشكلتين رئيسيتين لا بد من مواجهتهما: سوريا والفلسطينيون. وقال لا ارى الان استعدادا سوريا، ويبدو واضحا ان القضية السورية ـ الاسرائيلية يعترضها عوائق عديدة ومعقدة ولهذا فانني اشك بامكانية تحقيق تقدم في هذا الصدد.

وابلغ رابين راديو اسرائيل بقوله انه اذا ارادت الحكومة الاسرائيلية الراهنة التقدم باتجاه السلام، فان عليها البدء بالتفاوض مع الفلسطينيين وتحاول ان تفصل اية روابط بين القضية السورية والقضية الفلسطينية. لكن رابين اعلن كذلك عن تشاؤمه من امكانية التوصل الى سلام. وقال لاسفي طالما ان الحكومة الراهنة تصر على مواقفها فيما يختص بالاولويات فانني اشك بامكانية الافادة من هذه الفرصة السانحة. وامل ان اكون مخطئا.

مهاجمة فريق كرة سلة اسرائيلي

سفير اسرائيل يحتج على الاعمال المعادية للسامية

وارسو ـ أ.ف.ب ـ احتج سفير اسرائيل في بولندا على الاحداث المعادية للسامية التي جرت في بابيانيس اثناء مباراة في كرة السلة الخميس الماضي بين فريق من تل ابيب واخر من وارسو فاز فيها الاسرائيليون ٩٨ مقابل ٧٥.

وجاء في رسالة مفتوحة كتبها السفير ونشرتها صحيفة رزكبوسبوليتا امس بانه سمع شخصيا ترداد التحية الهتلرية التي هتف بها عدد كبير من المراهقين البولنديين امام المشجعين الاسرائيليين.

واضاف غوردون ان بولنديين قاموا برشق حجارة على الباص الذي كان يقل الاسرائيليين. واوضح ان عدة نوافذ في الباص كسرت وان عددا من الشبان اصيب بجروح طفيفة.

واعرب السفير عن اسفه لان قسما من الشبان البولنديين لا يدركون ما معنى الاحتلال الالماني الرهيب. وطلب من المعلمين والمربين البولنديين مضاعفة جهودهم بهذا الصدد لافهامهم مساوىء النازية لتغليب الانسانية و «التسامح» لصالح التقارب بين بولندا واسرائيل.

وقال انه من المؤسف ان تكون هناك صورة مقلوبة معادية للسامية في اذهان قسم من الشبيبة البولندية رغم ان معظمهم لم يروا يهودا بام اعينهم.

واعرب غوردون عن ثقته بالشرطة البولندية التي فتحت تحقيقا للكشف عن المسؤولين عن الاحداث التي احاطتها الصحف البولندية بالكتمان.

وفد عسكري باكستاني يصل الى طهران

طهران/ا.ف.ب ـ اعلن التلفزيون الايراني ان وفدا عسكريا باكستانيا برئاسة قائد القوات البرية المسلحة الجنرال اصف نواز وصل امس الى طهران في زيارة رسمية تستغرق خمسة ايام.

ونقل التلفزيون عن نواز ـ الذي كان في استقباله قائد الحرس الثوري الايراني الجنرال محسن رضائي ـ قوله في تصريح صُحفي ان زيارته الى ايران تهدف الى تعزيز القدرة الدفاعية للبلدين.

تنصيب بطريرك القسطنطينية المسكوني

استانبول/الزعيم الروحي للطائفة الارثوذكسية بارتولوميو الاول بعد تقليده منصب بطريرك القسطنطينية في كنيسة سانت جورج هنا امس

صورة من «فرانس برس» خاصة بـ «القدس»

اسطنبول ـ ا.ف.ب. ـ تم امس في اسطنبول تنصيب البطريرك برتولوميوس الاول بطريرك القسطنطينية المسكوني والرئيس الفخري للكنائس الارثوذكسية بحضور رئيس الوزراء اليوناني ميتسوتاكيس وشقيق الرئيس الاميركي ويليام بوش.

وقد شغل المقاعد الامامية في كنيسة القديس جاورجيوس الصغيرة في الفنار التابعة للبطريركية ممثلو مختلف الكنائس الارثوذكسية بينهم بطريرك موسكو الكسى وبطاركة اثينا وبلغراد وبوخارست وصوفيا وكذلك ممثلو الكنائس الكلدانية والكاثوليكية والبروتستانتية.

وقد انتخب البطريرك الجديد في الثاني والعشرين من تشرين الاول الماضي في المجمع الكنسي /سينودس/ وتم تنصيبه في هذا الكرسي البطريركي وسط حشد من المؤمنين هتفوا في الكنيسة «اكسيوس» اي /جدير باللقب/. وعلا هذا الهتاف عندما تسلم البطريرك برتولوميوس الاول شارات منصبه التي هي عبارة عن صليب من الذهب وصليب مرصع بالحجارة الكريمة عند خروجه من المذبح، وهتف الحضور له مرة اخرى عندما جلس مرتديا حلة القداس المذهبة على العرش البطريركي بصفته البطريرك الـ ٢٧٠ لكرسي القسطنطينية.

وبعد جلوسه على عرش خلفاء القديس اندراوس شقيق القديس بطرس الذي نشر المسيحية في بيزنطية قال البطريرك الجديد في عظته «سنبقى اوفياء لحكومتنا /التركية/ محاولين في الوقت نفسه احياء روحيه وتقليد العام ١٤٥٣». يذكر ان الاتراك العثمانيين استولوا في العام ١٤٥٣ على القسطنطينية «روما الجديدة» التي انشاها قسطنطين خليفة امبراطورية روما. ومنذ ذلك التاريخ يخضع انتخاب بطريرك هذا الكرسي لموافقة السلطات التركية.

وقد رفعت الى السلطات التركية لائحة تضم خمسة عشر مرشحا لخلافة ديميتريوس الاول الذي توفي في الثاني من تشرين الاول الماضي بنوبة قلبية عن ٧٧ عاما ووري الثرى في الثامن من الشهر نفسه في اسطنبول ولم تبد سلطات انقرة اي معارضة على ذلك.

وشارك في احتفال مراسم التنصيب التي استغرقت امس السبت اكثر من ساعة ونصف الساعة نحو ١٥٠٠ شخص نصفهم تقريبا قدموا خصيصا من اليونان على متن باصات.

وراس رئيس الوزراء اليوناني كونستانتين ميتسوتاكيس الوفد الحكومي اليوناني الذي ضم ايضا وزير الخارجية اندونيس ساماراس ونائب رئيس الوزراء اثاناسيوس كانيلوبولوس.

أين ومتى التقى العرب والاسرائيليون منذ ١٩٤٩؟

نيقوسيا/أ.ف.ب ـ أشار رئيس الوزراء الاسرائيلي اسحق شامير عندما طلب اجراء المفاوضات الثنائية العربية ـ الاسرائيلية في الشرق الاوسط، الى اللقاءات السابقة التي جرت بين الاسرائيليين والعرب، مؤكدا أن هذه اللقاءات جرت في المنطقة. لكن لا يبدو أنه من الممكن تعميم ذلك.

عبر القاء نظرة الى ما حدث في الشرق الاوسط خلال ٤٣ سنة مضت، يمكننا أن نلاحظ أن مفاوضات اسرائيلية ـ عربية جرت في المنطقة، الا أن مؤتمر مدريد يشكل حدثا لا سابقة له، اذ أنها المرة الاولى منذ قيام اسرائيل التي يجتمع فيها جميع الفرقاء المعنيين ـ العرب والاسرائيليون ـ بهدف التوصل الى سلام شامل ونهائي.

المبادرة الاولى لعقد مفاوضات بين العرب والاسرائيليين، جرت بين لبنان واسرائيل في عامي ١٩٨٢ و ١٩٨٣، ودارت المفاوضات اللبنانية ـ الاسرائيلية التي شاركت فيها الولايات المتحدة مداورة في لبنان واسرائيل، واسفرت عن اتفاق سلام في ايار ١٩٨٣. نص هذا الاتفاق على انهاء حالة الحرب بين البلدين، لكن لم يكن من الممكن تطبيقه بسبب معارضة سوريا له بشكل خاص.

هذه المفاوضات كانت المثال الوحيد على مفاوضات اسرائيلية ـ عربية جرت باكملها في الشرق الاوسط.

عام ١٩٤٩، جرت مفاوضات توقيع الهدنة بين اسرائيل ومصر والاردن في رودس وبشكل غير مباشر، اذ ان مندوب الامم المتحدة رالف بانش الذي لعب دور الوسيط كان يقوم برحلات مكوكية بين الوفود التي كانت تنزل الفندق نفسه والتي لم يكن من الممكن جمعها في قاعة واحدة. أما بالنسبة للبنان وسوريا، فقد جرى ابرام اتفاقيتي الهدنة في البلدان المعنية.

وفي الفترة نفسها، نظمت لجنة المصالحة من اجل فلسطين التي انشاتها الامم المتحدة اول مؤتمرين للسلام بين العرب واسرائيل، لكنهما عقدا عام ١٩٤٩ في لوزان وعام ١٩٥١ في باريس وليس في الشرق الاوسط.

الاتصالات الرسمية الوحيدة بين الاسرائيليين والعرب، جرت على الاثر داخل لجان الهدنة ودارت حول مسائل تقنية حتى طرحت المفاوضات على بساط البحث مجددا بعد حرب ١٩٧٣.

وبشكل عام، لم تضم هذه المفاوضات الجديدة، جميع الاطراف معا، وجرت في الوقت نفسه في الشرق الاوسط وخارج المنطقة ولم تتقدم الا عندما تولى موفد أمريكي او بالاحرى احد رؤساء الولايات المتحدة الاشراف عليها، وقام برحلات مكوكية بين عواصم البلدان المعنية او دعا المتحاورين الى بلاده.

المهمات التي لا تحصى ـ عشرات الجولات ـ التي قام بها وزير الخارجية الامريكي السابق هنري كيسنجر، أدت الى ابرام اتفاقات فك الارتباط بين القوات الاسرائيلية والمصرية والسورية. ووقع أول اتفاق مصري اسرائيلي عام ١٩٧٤ في مصر ومن ثم الاتفاق السوري ـ الاسرائيلي عام ١٩٧٤ والاتفاق الثاني المصري عام ١٩٧٥ في جنيف برعاية الامم المتحدة.

وعقد مؤتمر السلام العربي ـ الاسرائيلي المقتضب في كانون الاول ١٩٧٣ في جنيف في غياب سوريا.

استؤنفت المفاوضات العربية ـ الاسرائيلية اثر زيارة الرئيس المصري السابق انور السادات الى القدس في تشرين الثاني ١٩٧٧. وجرت خلالها مفاوضات مباشرة محدودة في مصر واسرائيل بمشاركة الولايات المتحدة. وكانت تلك المرة الاولى التي تجري فيها المفاوضات في اسرائيل وفي بلد عربي رغم ان الجزء الاساسي تم في الولايات المتحدة.

عندما دعا الرئيس المصري انور السادات البلدان العربية واسرائيل الى التفاوض في القاهرة في كانون الاول ١٩٧٧، جاء الاسرائيليون وحدهم، ولكن تلك كانت المرة الاولى التي يتحاور فيها بلد عربي مع اسرائيل وجها لوجه حول السلام وفي المنطقة. وبعد بضعة ايام من ذلك التاريخ، التقى السادات ورئيس الوزراء الاسرائيلي الاسبق مناحيم بيغن في مصر في الاسماعيلية.

ثم التقى المفاوضون المصريون والاسرائيليون بعدها في القاهرة والقدس، رغم ان هذه المفاوضات لم تصل الى نتيجة، الا عندما دعا جيمي كارتر السادات وبيغن الى منزله في كامب ديفيد.

واذا كانت مصر قد شكلت سابقة عبر موافقتها قبل سنوات على التحاور علنا ووجها لوجه في الشرق الاوسط مع مفاوضين اسرائيليين، فقد رفضت سوريا حتى مؤتمر مدريد لقاء شخصيات اسرائيلية في العلن. وخلال التوقيع على الاتفاق السوري ـ الاسرائيلي لفك الارتباط عام ١٩٧٤ في جنيف، أصرت سوريا على عدم وجود صحافيين في القاعة.

ولي العهد السعودي بحث مع الأسد ومبارك أعمال مؤتمر السلام

الرياض ـ ا.ف.ب ـ تباحث ولي العهد السعودي الامير عبدالله بن عبد العزيز مساء امس الاول هاتفيا مع الرئيسين السوري حافظ الاسد والمصري حسني مبارك حول اعمال مؤتمر السلام في الشرق الاوسط الذي اختتم مرحلته الاولى امس في مدريد.

وذكرت وكالة الانباء السعودية ان الامير عبدالله تبادل مع الرئيسين «وجهات النظر بشأن النتائج الاولية لاعمال المرحلة الاولى من مؤتمر مدريد».

واعرب ولي العهد السعودي عن امله في هذه المناسبة بان «يسفر هذا المؤتمر عن تحقيق سلام عادل وشامل في منطقة الشرق الاوسط وان ينال الشعب الفلسطيني حقوقه المشروعة وفق قرارات مجلس الامن الدولي».

ويشار الى ان سوريا ومصر شاركتا في الجلسة الموسعة لمؤتمر مدريد التي تمثلت فيها المملكة العربية السعودية بوفد مجلس التعاون الخليجي. ويضم مجلس التعاون الخليجي السعودية والكويت والامارات العربية المتحدة وقطر وسلطنة عمان والبحرين.

وتأتي محادثات ولي العهد السعودي مع الرئيسين الاسد ومبارك في الوقت الذي ابدت فيه الوفود العربية في مؤتمر مدريد عدم موافقتها على ترتيبات المحادثات الثنائية مع اسرائيل وهي المرحلة الثانية من عملية السلام في الشرق الاوسط التي من المقرر مبدئيا ان تبدأ اليوم الاحد في مدريد.

ومن جهة اخرى اجرى الرئيسان السوري والمصري اتصالا هاتفيا مساء امس الاول بحثا خلاله «الموقف العربي من المراحل القادمة لعملية السلام في المنطقة».

مفتشو الأمم المتحدة قد يدمرون اسلحة كيماوية عراقية في مواقعها

المنامة، البحرين ـ رويتر ـ قال رئيس فريق تفتيش كيماوي تابع للامم المتحدة أمس ان نقل الاف من القذائف الكيماوية التي تتسرب منها مواد كيماوية والمبعثرة في جميع انحاء العراق يشكل خطورة كبيرة وانه يجب تدميرها على الفور في مواقعها.

وقال الخبير السويسري برنار برونر لرويتر في نهاية مهمة في العراق استمرت اسبوعين ان ربع القذائف والقنابل والصواريخ التي عثر عليها فريقه في ستة مواقع مختلفة لا يمكن نقلها الى مكان تجميع مركزي وفقا لخطط سابقة.

وقال برونر ان لجنة الامم المتحدة المكلفة بازالة اسلحة الدمار الشامل العراقية ستكون لها الكلمة الاخيرة في كيفية التخلص من الاسلحة الكيماوية وهي مهمة قد تستغرق نحو عامين.

واختير موقع المثنى الكيماوي الواقع على مسافة ٩٦ كيلومترا شمال غربي بغداد ليكون الموقع المركزي لعملية التدمير، وعثر مفتشو الامم المتحدة على كميات من العناصر الكيماوية تعادل اربعة امثال الكميات التي اعلن عنها العراق بادىء الامر.

اعلان

لـك يا سيدتـي ....

ان كنت تبحثين
عن مهنة تؤمن لك
مستقبلـك ...
نحن نضعها بين
يديـك

صالون حسن للسيدات

يعلن عن دورة لتعليم كوافير للسيدات ـ قص تجميل (عملي ونظري).

■ مدة الدورة ٦ شهور ابتداء من ٩١/١١/٢٥
■ يبدأ التسجيل من ١٩٩١/١١/٣ ولغاية ٩١/١١/١٨

للعلم والاستفسار: صالون حسن للسيدات
رام الله/ عمارة طنوس ـ الطابق الرابع ـ تلفون (٩٥٥٣٩١)

بسم الله الرحمن الرحيم

كلية الاداب للبنات/ جامعة القدس
مؤسسة دار الطفل العربي

تعلن عن بدء تقديم طلبات الالتحاق بالكلية لحاملات الثانوية العامة بمعدل ٦٥٪ فما فوق اعتبارا من صباح الاثنين ١٩٩١/١١/٤ وحتى الساعة ١٢ من ظهر الثلاثاء ١٩٩١/١١/١٩ وذلك خلال ساعات الدوام، علما ان ايام الجمع والاحاد هي عطل اسبوعية.

يمكن الحصول على طلب الالتحاق من قسم المحاسبة مقابل ١٥ شيكلاً للطلب الواحد ولا ترد في حالة عدم القبول.

لا يرفق مع الطلب أية وثائق بل تطلب عند القبول.

قسم التسجيل

مطلوب خياطين أو خياطات

مطلوب خياطين او خياطات للعمل في
مخيطة كولكشن / بيت حنينا

يشترط ان تتوفر لديهم خبرة في هذا المجال ويفضل ان يكونوا من سكان منطقة القدس وضواحيها.

للمراجعة مع :ـ
مخيطة كولكشن / بيت حنينا
هاتف رقم ٨٥٤٥٩٤

بسم الله الرحمن الرحيم

المؤسسة العربية الفنية للتنمية
T.D.C

تعلن المؤسسة العربية الفنية للتنمية عن حاجتها الى مدير عام تنفيذي للعمل في مقرها الرئيسي بالقدس، يشترط ان تتوفر في المتقدمين الشروط التالية:ـ

١) خبرة لا تقلّ عن (٥) سنوات في ادارة مؤسسات.
٢) درجة بكالوريوس على الاقل في ادارة الاعمال او الادارة العامة.

للمراجعة

٨١٤١٦٩ ـ ٨١٦٦٦٤ـ٠٢
٠٥٣ـ٧٧٧٠١ ـ ٨٦٠٥٦٠ـ٠٥١

شركة باصات الطنيب ـ طولكرم

تعلن عن حاجتها الى :
سائقي باصات
من ذوي الخبرة والكفاءة

يشترط في المتقدمين ان يكونوا من : ـ
١) حسن السيرة والسلوك.
٢) ان يكون له خبرة في احضار براءة الذمة من الشركة التي سبق وان عمل لديها.
٣) ان يكون من سكان مناطق : نابلس/ طولكرم/ قلقيلية/ جنين.

ملاحظة :
ستوفر الشركة سكن لمن هو بحاجة الى ذلك

للمراجعة :ـ
يرجى الحضور الى مكاتب الشركة شخصيا
نابلس ـ دوار الحسين ـ هاتف ٧٧٦٠١
طولكرم ـ مكتب الشركة مجمع الكراجات ـ هاتف ٦٧١٨٠٨

جمعية العلم المسيحي
CHRISTIAN SCIENCE SOCIETY - JERUSALEM

تُقام صلاة الاحد اسبوعيا الساعة ١١,٣٠ صباحا وموضوع الصلاة هو:

■ القصاص الابدي ٣ تشرين ثاني ١٩٩١
■ آدم والانسان الساقط ١٠ تشرين ثاني ١٩٩١
■ الخالدون وغير الخالدين ١٧ تشرين ثاني ١٩٩١
■ النفس والجسد ٢٤ تشرين ثاني ١٩٩١

ويُقام اجتماع الشهادة يوم الاربعاء اسبوعيا الساعة ٢,٠٠ بعد الظهر والساعة ٨,٠٠ مساء فقط في الاسبوع الاول من كل شهر.

وذلك في قاعة «YMCA» بالقدس الشرقية.

فاهلا وسهلا بالحضور

اعلان تحذير

خانيونس ـ نعلن نحن المذكورين احمدان رشيد شعت واحمد صبحي منصور زعرب ومصطفى سليمان اسماعيل زعرب وخليل بركات عرفات رشوان وشريف محمود سالم زعرب وجميعنا من سكان مدينة خانيونس، نعلن للعموم اننا اصحاب وملاكي قطعة الارض الواقعة في منطقة الزوايدة (منطقة مواصي ابو زيد والجرف) قطعة ٢٣٣٦ قسيمة ٤٩ ومساحتها ٤٩ دونم و٣٠٠ متر مع ابار المياه الموجودة في هذه الارض هي ملكنا ونحن الملاكين الوحيدين لهذه الارض والمذكور مساحتها واننا نحذر العموم من البيع والشراء لهذه القطعة وكل معاملة بيع تعتبر لاغية بدون علمنا شرعا وعرفاً وقانوناً.

وقد أعذر من انذر

للراغبين بمتابعة الدراسة في الاتحاد السوفياتي
تعلن ...
المؤسسة العالمية للخدمات الجامعية (ELS)
(عمان)
والمعتمدة من وزارة التعليم العالي الاردنية
ووزارة التعليم العالي في الاتحاد السوفياتي
عن وصول مديرتها من عمان مدام ادلبي
جامعاتنا بالمدن الرئيسية في روسيا الاتحادية

نؤمن القبول والتأشيرة وتذاكر السفر وعدم الممانعة والاستقبال والاقامة في افخم فنادق روسيا لمدة ثلاثة ايام على حساب المؤسسة ومن ثم ايصال كل طالب الى جامعته من قبل مندوبنا في موسكو. علماً بأن التسجيل في الجامعات الروسية مفتوح لغاية ١٩٩١/١١/٣٠م، كما تقوم مؤسستنا بالتسجيل للجامعات الامريكية حيث مراكزنا المعتمدة منتشرة في (٣٨) ولاية امريكية.

مؤسسة (ELS) المؤسسة الاولى في الوطن العربي
تأسست عام ١٩٧١

فروعنا المعتمدة :ـ
● القدس : (المركز الرئيسي) دار الفكر الاسلامي ـ نادي الموظفين ـ هاتف ٢٨٣٣٢٨ ومساء هاتف ٨٥٩٣٦٩
● رام الله: مكتب الجامعات ـ اسماعيل الصالح ـ هاتف ٩٥٧١٨٧
● الخليل : مركز النهضة الابراهيمي حجازي شيوخي ـ هاتف ٩٦٣٤٥٨
ملاحظة : مطلوب مندوب في غزة لمقابلة مديرة المؤسسة في مكتبنا في القدس.

مطلوب سكرتيرة
شركة بيت لحم للتأمين

بحاجة الى : «سكرتيرة»
مؤهلة للعمل لدى الشركة وذات خبرة في هذا المجال
المراجعة في : مقر الشركة
عمارة بلدية بيت لحم ـ تلفون ٧٤٢٣٧٢

بسم الله الرحمن الرحيم

جمعية لجنة العلوم والثقافة الاسلامية
ـ القدس ـ

تعلن جمعية لجنة العلوم والثقافة الاسلامية عن حاجتها الى :ـ
١) طبيب عام مع خبرة لا تقل عن ثلاث سنوات للعمل في عيادة الايمان/ بيت حنينا للفترة المسائية من الساعة الرابعة الى الساعة العاشرة ليلا.
٢) ممرضة أو ممرضة مساعدة للعمل في نفس العيادة لكل من الفترتين الصباحية والمسائية.

تقدم الطلبات في عيادة الايمان/ بيت حنينا ـ مقابل سوبرماركت جنة عدن وذلك خلال اسبوعين من تاريخ نشر هذا الاعلان.

الادارة

مفاجـأة سـارة ....
اليكترونيكا الصغير
للاتصالات والكمبيوتر
تعلن عن عرض خاص باسعار مغرية
على جهاز الهاتف ولمدة محدودة

* جهاز الهاتف الذي يعمل على راحتك وبمزايا عديدة ومتطورة.
* يمكنك اعطاء الرقم المطلوب دون رفع السماعة.
* يعيد الرقم اتوماتيكيا اذا كان الخط مشغولا حتى يتم الاتصال.
* لا تبحثوا طويلا ... نحن العنوان وفي خدمتكم.
* فرع خاص للبرمجة والطباعة.

لتشكيلة فاخرة من أجهزة الهاتف
والكمبيوتر والاتاري وجميع اللوازم والاشرطة
وذلك خلال مدة محدودة

انتظروا مفاجآت سارة اخرى
انتظروا مفاجأة ١٩٩١/١١/١٠
جنين ـ شارع الجامعة ـ تلفون ٥٠١٥٤٦ـ٠٦

مسؤولون في البنتاغون:

فعالية تصدي صواريخ «باتريوت» للصواريخ العراقية كانت اقل بكثير مما اعلن عنه سابقا

واشنطن - من محمد دلبح مراسل «القدس» الخاص - اعلن مسؤولوا وزارة الدفاع الامريكية، البنتاغون ان بطاريات صواريخ باتريوت الامريكية التي ارسلت مع اطقمها الامريكية على عجل الى اسرائيل، كانت فعالية تصديها لصواريخ «سكود» العراقية اقل بكثير مما ساد اعتقاده. وقالوا بعد اجراء دراسات تقييم جديدة لفعالية الصواريخ انها تصدت بنسبة تبلغ من صفر الى عشرين بالمائة الى صواريخ سكود. وجدير بالذكر ان الحكومة الاسرائيلية وشركة رانيون المنتجة لصواريخ باتريوت كانتا ترددان خلال الحرب ان الصواريخ تصدت ودمرت نحو «٤٤» اربع واربعون بالمائة من صواريخ سكود.

وجاء هذا الاعلان في وقت متاخر من يوم امس الاول، في اعقاب زيارة عمل يقوم بها فريق اختصاصي اسرائيلي لاطلاع المسؤولين الامريكيين على النتائج التي افضت اليها تجاربهم على بطاريات باتريوت.

وتقول صحيفة «نيويورك تايمز» التي اوردت النبا، ان مسؤولين كبار من سلاح الجو الاسرائيلي وعدد من العلماء المدنيين قد اطلعوا المسؤولين في كل من واشنطن وتل ابيب على نتائج ابحاثهم.

ويقول المسؤولون الاميركيون ان من شأن المعلومات الجديدة حول قصر اداء صواريخ باتريوت ان تستوجب اعادة النظر واستمرار عملية التقييم في نظام دفاعي مضاد للصواريخ طالما هلل له العسكريون على انه تالق نجمه في الحرب الاخيرة. واعترف مسؤول اسرائيلي يرافق الوفد ان هناك «دلائل قوية» تشير الى ان عدد صواريخ سكود التي تم تدميرها في الحرب هو «اقل» من التقديرات الحكومية آنذاك.

وتشير «النيويورك تايمز» الى الانقسام الذي يسود صفوف العسكريين الاسرائيليين بين مؤيد ومعارض لنظام صواريخ باتريوت، بينما يفضل المعارضون لباتريوت النظام الدفاعي الاسرائيلي الاميركي المشترك، آرو، او السهم، ومن ميزات «آرو» انه مصمم كي يستطيع التصدي للصواريخ الاتية في ارتفاعات عالية وعلى مدى ابعد من مثيله الباتريوت، وهي الميزة التي تعتبر حيوية بالنسبة لاسرائيل خاصة للصواريخ المسلحة برؤوس كيميائية او جرثومية.

ولدى اسرائيل الان بطاريتي صواريخ «باتريوت» وتعاقدت مؤخرا بشان بطارية اخرى يتم تسلمها في عام ١٩٩٣. ويقول المسؤولون العسكريون الاسرائيليون ان التعاقد بشان باتريوت هو اجراء مرحلي لحين ان يتم نشر نظام ارو الصاروخي.

واشار مسؤول في شركة رانيون الاميركية التي تنتج صواريخ باتريوت ان اعلانها عن نسبة نجاح الصواريخ في السابق كان بناء على المعلومات التي زودتها بها الحكومة الاسرائيلية وزودت الجيش الاميركي بها ايضا. وقال المسؤول ان رانيون لا تزال متمسكة بموقفها السابق. وقال احد الخبراء الاميركيين في البنتاغون، والذي رفض الافصاح عن هويته، انه بعد الاطلاع على المعلومات والحقائق العلمية التي زودها الفريق الاسرائيلي فانه يمكننا القول بناء على تصوير اشرطة الفيديو الاسرائيلية لاثني عشر محاولة تصد لصواريخ سكود، ان الباتريوت فشل في التصدي وتدمير اي منها فوق اجواء تل ابيب وحيفا.

ويقول المسؤولون العسكريون الاميركيون، انه تم اطلاق سبعة عشر صاروخ باتريوت للتصدي لنحو تسع وثلاثين صاروخ سكود موجهة ضد اسرائيل خلال الحرب.

بوش: مجرد جمع الاطراف للتفاوض يشكل نجاحا بالفعل

دالاس - الولايات المتحدة - ا ف ب - صرح الرئيس الاميركي جورج بوش الليلة قبل الماضية انه لا يعرف ماذا سينجم عن مناقشات السلام في الشرق الاوسط التي بدأت في مدريد ولكنه اكد ان مجرد جمع الاطراف يشكل نجاحا بالفعل.

وصرح بوش خلال اجتماع سياسي في دالاس - تكساس - «اعتقد اننا انجزنا شيئا رائعا.. اننا انجزنا ما كان يعتقد الاكثر صلفا اننا لن ننجح في انجازه».

وقال «لا اعرف ماذا سيحصل ولكن مجرد جمع هؤلاء الاطراف يشكل نجاحا. كان ذلك صعبا. وقد لزم ذلك التصدي للمتشككين. وان ينجح ذلك او لا فان الامر على اي حال يستحق بذل الجهد».

ولليوم الثاني على التوالي يلجا بوش الذي افتتح مؤتمر السلام في مدريد الاربعاء الماضي الى التذكير بهذا المؤتمر الذي جاء نتيجة جهد دبلوماسي اميركي كبير لشن هجوم مضاد على الديموقراطيين على المستوى السياسي. فقبل عام من الانتخابات الرئاسية يتهم الديموقراطيون بوش بالاهتمام بالقضايا الدولية على حساب المشكلات الداخلية الاميركية مثل الاقتصاد.

بعد أن انهوا مهمتهم

خبراء الاطفاء الذين اخمدوا حرائق آبار النفط بالكويت يستعدون للرحيل

الاحمدي - رويتر - يستعد خبراء مكافحة الحرائق الدوليون الذين سيطروا على آبار النفط الكويتية المحترقة للعودة الى اوطانهم بعد حفل ضخم اقامته لهم الكويت.

واقامت شركة البترول الوطنية الكويتية الحفل في ساعة متاخرة الليلة قبل الماضية لتوجيه الشكر الى خبراء اطفاء الحرائق لسيطرتهم على اسوا كارثة حقول نفطية في العالم.

وفي حفل اقيم في وقت لاحق مكن لهؤلاء الخبراء ان يتبادلوا انخاب نجاحهم من المشروبات الكحولية المحظورة رسميا في الكويت.

وقال خبير اطفاء الحرائق الاميركي جيري وينشستر الذي يعمل بشركة هاليبورتون «ان اتمكن من رؤية السماء صافية فوق الكويت مرة اخرى بدلا من السير في سحابة سوداء يجعلني ادرك ان المهمة انتهت».

واضاف قوله «لم يدر بخلدي ابدا انها ستنتهي بمثل هذه السرعة».

وكان ٢٧ من الفرق المتخصصة في اطفاء الحرائق النفطية قد سارعت الى الكويت في نهاية حرب الخليج لاطفاء حرائق الابار المشتعلة وتمكنت من سد فوهات جميع الابار المحترقة وعددها ٧٣٢ بئرا عدا سبع.

وقد جعلت الكويت السادس من تشرين الثاني الحالي يوما للاحتفال بسد فوهة آخر الابار التي كانت تنفث دخانا أسود لاذعا الى سماء البلاد مما حول النهار الى ليل.

وقال ضابط الاطفاء الكويتي علي اسد «بعد ثمانية اشهر يمكننا الان ان نقول ان كل شيء قد انتهى. لقد ازيل اخر اثار الحرب».

ووصف عملية اطفاء الحرائق النفطية بانها كانت فاجعة بالنسبة لفريق الاطفاء الكويتي.

وقد اشتركت في عملية الاطفاء فرق من الكويت والولايات المتحدة والاتحاد السوفياتي وفرنسا وبريطانيا وكندا والصين وايران ورومانيا وفرنسا والمجر.

ولم تكن مهمة خبراء الاطفاء سهلة فقد كان عليهم ان يطفئوا مئات من الابار المحترقة في وقت واحد. وكانوا يعملون ايضا في ساحة معارك تنتشر فيها الالغام والقنابل العنقودية ودانات المدفعية والصواريخ ورفات الجنود العراقيين المدفونة.

ولكن المهمة كانت مجزية ماليا حيث تراوح راتب رجل الاطفاء بين ١,٠٠٠ و٢,٠٠٠ دولار في اليوم بينما تراوح راتب اعضاء الفرق المعاونة بين ٣٠٠ و٤٠٠ دولار في اليوم وحصل ضباط فرق الاطفاء على نحو ٤,٠٠٠ دولار في اليوم.

الاسماعيلية/الرئيس المصري حسني مبارك يستقبل وزير الخارجية الفرنسي رولان دوما الذي نقل اليه رسالة من الرئيس الفرنسي فرانسوا ميتران تتعلق بقضايا الشرق الاوسط والعلاقات الثنائية

صورة من «فرانس برس» خاصة بـ «القدس»

بين العاطفي... والعلمي.. والطريف

فن التخاطب في مؤتمر السلام في مدريد

مدريد - ا.ف.ب - كشف مؤتمر السلام في مدريد في نهاية مرحلته الاولى أساليب عدة للتخاطب ولطرح المطالب تراوحت بين العلمي والعاطفي والطريف استخدمها المشاركون لتسجيل النقاط وابراز الحجج امام ٤٥٠٠ صحافي قد لا يجتمعون مرة ثانية قريبا.

الجانب الفلسطيني طالب بالدولة المستقلة ضمن حق تقرير المصير بعد الانسحاب الكامل من الاراضي المحتلة داعيا الى اشراف اميركي/ سوفياتي على هذه الاراضي خلال المرحلة الانتقالية. وجاءت الكلمات العربية الاخرى واضحة بشكل اجمالي لانها ترتكز الى مقياس معروف ومكتوب يتمثل بالقرارين ٢٤٢ و٣٣٨ أي رفض الاحتلال ورفض المستوطنات واحترام المعاهدات الدولية.

الا ان الاستعدادات التاريخية لم تكن غائبة عن لغة التخاطب لدى الوفود العربية. البعض استخدمها للدفاع والبعض الاخر للهجوم. فلجأ وزير الخارجية الاردني كامل ابو جابر الى هذه الوسيلة للدفاع خاصة عن التعايش التاريخي بين اليهود والعرب بينما استخدمها وزير الخارجية السوري فاروق الشرع للهجوم ولفتح ملف الماضي السياسي والشخصي لرئيس الوزراء الاسرائيلي اسحق شامير.

بالمقابل رفض الجانب الاسرائيلي الاشارة او حتى التلميح الى امكانية التنازل عن اي قسم من الارض مركزا على الضرورات الامنية التي يعتبر ان الارض اساسية لضمانها.

وطرح مطالب متنوعة عامة اجمالا مثل الامن والسلام و«ضرورة مصافحة اليد الممدودة» مشددا على الاستعدادات التاريخية العاطفية في اكثر الاحيان.

وارفق هذه المطالب باسلوب خطابي هجومي. فركز على «الطابع اللاديمقراطي» للانظمة العربية للاستنتاج بصعوبة التوصل الى تسوية معها. فشامير اتهم سوريا بانها «دولة ارهابية»، وقال ان فلسطينيي الاراضي المحتلة «صفقوا فرحا عندما تساقطت الصواريخ العراقية على اسرائيل خلال حرب الخليج».

والعامل الشخصي يضفي بعدا اخر على اسلوب التخاطب.

ومن بين خطباء مؤتمر السلام في مدريد برز ثلاثة...

وزير الخارجية الاردني كامل ابو جابر لطرافته.. فهو تارة البروفسور الجامعي الذي يبحث في التاريخ لمقارعة الاخر وتارة اخرى الاب الحنون الخائف على «مستقبل الاولاد والاجيال المقبلة» من دون ان ينسى دوره كدبلوماسي قادر على القاء النكات تهربا من سؤال صحافي مزعج.

ورئيس الحكومة اسحق شامير لتشدده. فهو لم يتخل لحظة عن تشدده المعهود ان في مواقفه او في تصرفاته. فهو نادرا ما يلجا الى الدفاع ويستند دائما الى الهجوم المرفق في معظم الاحيان باستعدادات «تاريخية» لتبرير مواقف سياسية راهنة.

الناطقة باسم الوفد الفلسطيني حنان عشراوي لسرعة بديهتها ولاجاباتها التي تستند عادة الى تسلسل منطقي كشف خبرتها الاكاديمية. فلا مبالغات في الاستعدادات التاريخية في خطابها السياسي ولهجتها الحازمة مكنتها مرارا من تجنب الوقوع في فخ الاستدراجات الصحافية.

بالونات اختبار في سماء مدريد

تقرير اخباري

مدريد/من محمد دلبح - مراسل «القدس» الخاص - امتلأت سماء العاصمة الاسبانية مدريد «ببالونات اختبار»، حيث بدأ كل من الاطراف المشاركة في المؤتمر الخاص بالسلام في الشرق الاوسط - الذي انتهت المرحلة الاولى منه يوم الجمعة - باطلاق «بالون» لاختبار ردود الفعل، حول المقترحات المتعلقة بمكان انعقاد المرحلة الثانية من المؤتمر، المتعلقة بالمفاوضات الثنائية العربية الاسرائيلية. ومن ضمن هذه البالونات ما سربه الوفد المصري المشارك في المؤتمر واكده امس الرئيس حسني مبارك، من انه يتوقع نقل المفاوضات - بعد اجتماع يوم الاحد - الى العاصمة الامريكية واشنطن.

غير أن كل هذه الاشاعات والتسريبات تبقى بدون اي سند، حيث ان القرار النهائي فيها يملكه المسؤولون الامريكيون، وقد صرح مسؤول في الوفد الامريكي الى مؤتمر مدريد ردا على ما يتردد من انباء تتعلق بمكان انعقاد المرحلة الثانية من المؤتمر بقوله: ان وزير الخارجية جيمس بيكر ما يزال يعقد اجتماعات ثنائية مطولة مع الوفود العربية والوفد الاسرائيلي، ولا يمكن لبيكر ان يجيب عن هذا السؤال الان، لان هناك ١٢ صيغة مطروحة ونريد تحقيق الاتفاق قبل نهاية اليوم على صيغة واحدة، وهذا ما يحاول بيكر انجازه في سباق الدقائق والثواني.

وكانت «القدس» قد ذكرت امس، ان بيكر سوف يعقد اجتماعات منفردة مع كل وفد من الوفود العربية المشاركة والوفد الاسرائيلي للاتفاق على مكان وبرنامج المرحلة الثانية من المؤتمر.

وكان بيكر قد أعلن امس الاول، ان موسكو وواشنطن تقترحان ان تكون مدريد مكان عقد المفاوضات الثنائية.

ومن جهة اخرى، لم يُوزع وفد وزارة الخارجية الامريكية في المركز الدولي للصحافة، جدول اجتماعات بيكر كما جرت العادة صباح كل يوم، وحذرت مسؤولة امريكية من الاشاعات التي تملأ اجواء المؤتمر حول مكان انعقاد المرحلة الثانية من المؤتمر.

كما بدأ تسريب ردود الفعل مثل ان السوريين لا يعارضون نقل مكان المفاوضات الى واشنطن، ولكنهم يرفضون عقدها في كامب ديفيد حتى لا يتهموا انهم يشاركون في كامب ديفيد ثان.

وكانت مصر واسرائيل قد توصلتا عام ١٩٧٩ في منتجع كامب ديفيد القريب من واشنطن الى معاهدة الصلح المصرية - الاسرائيلية المعروفة باتفاقيات كامب ديفيد التي نظمت عملية انسحاب اسرائيل من سيناء واقامة ترتيبات امنية، ومعاهدات اقتصادية وثقافية وسياحية بين مصر واسرائيل.

وقد اقترح دبلوماسي عربي أن يكون قصر السفير السعودي لدى واشنطن - الكائن في «مالكين» القريبة من العاصمة الامريكية - كافضل مكان لاستضافة المفاوضات الثنائية.

قانون اجراءات التنظيم والبناء (تعليمات موقتة) ١٩٩٠
وقانون التنظيم والبناء ١٩٦٥
منطقة التنظيم المحلية منشه الونة
اعلان بخصوص ايداع خارطة تشكل تغيير خارطة هيكلية محلية

يعلن بهذا وفقا للمادة ٥(٣) من قانون اجراءات التنظيم والبناء (تعليمات مؤقتة) ١٩٩٠ ووفقا للمادة ٨٩ من قانون التنظيم والبناء ١٩٦٥ انه في مكاتب لجنة البناء للسكن والصناعة ومكاتب اللجنة اللوائية للتنظيم والبناء لواء حيفا ومكاتب اللجنة المحلية للتنظيم والبناء منشه الونه اودعت خارطة تشكل تغيير خارطة هيكلية محلية مسماه خارطة رقم م/ب م/٢٠٠ موقع شريه التي تشكل تغييرا للخارطة ج/٤٠٠.

المساحات المشمولة في الخارطة واماكنها تاتت. شريه من الجانب الغربي للخط الاخضر. شرقي قرية كتسير جنوبي غربي قرية مي - عمي في السفوح الجنوبية لوادي عيرون. حوض ٢٠٣٦٤ جزء من القسيمة ١٥ حوض ٢٠٣٨٢ جزء من القسائم ٣، ٤، ٧، ٨، ٩ حوض ٢٠٣٨٩ جزء من القسائم ١، ٢، ٥، حوض ٢٠٤٥٧ جزء من القسائم ٧، ٨، ١١، ٢٣. حوض ٢٠٤٥٩ جزء من القسائم ٢٣، ٢٤، ٣٣، ٣٩، حوض ٢٠٤٦٠ قسائم ١ - ٣٢ حوض ٢٠٥٢١ قسائم ٢، ٣، ٦ - ١٣. حوض ٢٠٥٢١ جزء من القسائم ١، ٤، ٥.

اهم تعليمات الخارطة. تغيير تصنيف ارض زراعية لاقامة قرية سكنية من جانبي الخط الاخضر تشمل مساحات لمبان عامة. مركز مدني. مساحات عامة خضراء. طرق. مساحة للتنظيم في المستقبل. تخصيص مساحات لمنطقة سكنية ا، لمنطقة سكنية ب. لمنطقة سكنية ج. لمركز مدني لمبان عامة ومساحات عامة مفتوحة. لطرق. مساحة لخدمات عامة ومساحة للتنظيم في المستقبل. مساحة الخارطة ١٢٨٣ دونم. الوحدات السكنية ١٠٠٠ وحدة سكنية.

كل من يهمه الامر بامكانه الاطلاع على الخارطة في الايام والساعات التي تكون فيها المكاتب المذكورة مفتوحة لاستقبال الجمهور. كل معني بالارض. بالبناء او اي جزء تخطيطي اخر ويرى نفسه متضررا من الخارطة وكل صاحب حق وفق المادة ١٠٠ من القانون يحق له تقديم اعتراض خلال ٢٠ يوما من يوم نشر هذا الاعلان في الصحف الى مكاتب لجنة البناء للسكن والصناعة لواء حيفا شارع حسن شكري رقم ١ حيفا ٣١٠٤٨ تلفون ٦٦٧٧٨١ - ٠٤.

الاعتراضات على الخارطة لا تقبل ولا يتم النظر فيها الا اذا قدمت خطيا مع بيان الاسباب التفصيلية مرفقة بتصريح يؤكد صحة الوقائع التي تستند عليها.

الدكتور حاييم كوفلمان
رئيس لجنة البناء للسكن والصناعة
لواء حيفا

نائب الرئيس الايراني:

من حق الدول الاسلامية ايضا ان تكون لها قوة نووية

طهران - ا.ف.ب - اكد نائب الرئيس الايراني اية الله مهاجراني انه «اذا كان لاسرائيل الحق في امتلاك قوة نووية فان جميع الدول الاسلامية يجب ان يكون لها الامتياز نفسه».

وقال مهاجراني في تصريح نشرته امس صحيفة «طهران تايمز» المقربة من الحكومة الايرانية «ان القوة النووية يجب ان تكون لكل العالم او الا تكون لاحد».

ومن جهة اخرى رات الصحيفة في تعليق ان «الولايات المتحدة لا يحق لها فرض ارادتها على الاخرين بالتهديدات والافتراءات» في المجال النووي.

وتابعت الصحيفة في تعليقها بعد زيارة الرئيس الصيني يانغ شانغكون الى ايران ان «معاهدة الحد من انتشار الاسلحة النووية ليست سوى وسيلة استخدمت ضد كوريا الشمالية وباكستان وتستخدم الان ضد الصين».

وكانت صحيفة «واشنطن بوست» اتهمت الصين بمساعدة ايران على امتلاك السلاح النووي.

واضافت الصحيفة ان «التوقيع على معاهدة الحد من انتشار الاسلحة النووية يعني التخلي من جانب واحد عن الخيار النووي للدول التي لا تمتلك اسلحة نووية، لكن هذه المعاهدة لا تغير شيئا بالنسبة الى الدول التي تمتلك القوة النووية».

ونفت ايران مرارا اي «تعاون سري» مع الصين في مجال التكنولوجيا النووية، واتهم الرئيس الصيني الذي انهى أمس زيارته الى ايران الولايات المتحدة والاتحاد السوفياتي بأن لهما خطة جزئية لنزع الاسلحة النووية وحضهما على «وقف نشر اسلحتهما النووية».

انفجار قنابل في كراتشي

كراتشي - ا.ف.ب - اوردت وكالة انباء «اسوشيتدبرس اوف باكستان» الرسمية ان ست قنابل انفجرت صباح امس في كراتشي جنوب مما تسبب في جرح تسعة اشخاص في الاقل بينهم ثلاثة في حال الخطر.

واضافت الوكالة من جهة اخرى ان مجهولين اضرموا النار في باص في حي مالير.

انقرة: خط الانابيب الذي يربط حقول النفط العراقية بمرفأ تركي جاهز للعمل

انقرة - ا.ف.ب - اكدت وزارة الخارجية التركية مساء امس الاول ان خط الانابيب المزدوج الموصل بين حقول النفط العراقية في كركوك وبين مرفأ يومورتاليك التركي على البحر المتوسط جاهز للعمل.

وذكرت الوزارة في بيان لها ان تاخير بدء استخدام الخط بالرغم من قراري مجلس الامن ٧٠٦ و ٧١٢ اللذين يسمحان للعراق بتصدير ما قيمته ١٫٦ مليار دولار من النفط في غضون ستة اشهر عائد الى رفض بغداد لهذين القرارين.

وكانت انقرة طلبت رسوما تبلغ ٢٦٤ مليون دولار مقابل مرور النفط العراقي في اراضيها وقالت في بيان رسمي مطلع الشهر الماضي ان هذا المبلغ الذي «لن يتغير» خلال فترة الاشهر الستة يتضمن نفقات اعادة فتح الخط المزدوج بين كركوك ويومورتاليك.

وكان هذا الخط اغلق في السابع من اب ١٩٩٠ بقرار من الحكومة التركية طبقا لقرار مجلس الامن القاضي بفرض حظر على العراق بعد اجتياح قواته الكويت. ويبلغ طول هذا الخط ٩٨٦ كيلومترا منها ٦٤١ كيلومترا في الاراضي التركية.

جامعة بيرزيت

لائحة القبول للدفعة الثانية

تعلن دائرة التسجيل والقبول/ قسم القبول في جامعة بيرزيت ما يلي:

١ - ظهرت لائحة قبول الدفعة الثانية من الطلبة الجدد المقبولين للفصل الاول للعام الدراسي ١٩٩١/١٩٩٢ مرتبة حسب ارقام طلباتهم.

٢ - على جميع الطلبة المقبولين استلام رسائل القبول من دائرة التسجيل والقبول/ قسم القبول في جمعية الشبان المسيحية، شارع الاذاعة/ رام الله وذلك خلال يومي الاثنين والثلاثاء ١٩٩١/١١/٤ و ١٩٩١/١١/٥ من الساعة الثامنة والنصف صباحا حتى الساعة الواحدة بعد الظهر.

٣ - تدفع الرسوم بعد استلام رسالة القبول في دائرة المالية في نفس المكان حسب ما يلي:

أ) رسوم الحجز وقدرها ٩٠ دينارا (تعتبر جزءا من أقساط التعليم).

ب) رسوم المنازل (للطالبات فقط) وقدرها ٨٠ دينارا.

٤ - يثبت الطالب مقعده في الجامعة حين دفعه رسوم الحجز أعلاه.

٥ - تلتزم الجامعة بحجز مكان للطالب الذي أعلن اسمه في لائحة القبول في أيام التسجيل المعلنة ومن يتخلف عن هذه المواعيد يفقد حقه في الالتحاق بالجامعة.

٦ - فيما يلي ارقام الطلبة المقبولين موزعين حسب الكليات:

كلية الآداب

٨ ، ١٦ ، ٣٣ ، ٧٣ ، ٧٤ ، ٩٥ ، ١١٥ ، ١١٧ ، ١٢٦ ، ١٤٥ ، ١٤٦ ، ١٥١ ، ١٥٢ ، ١٦٣ ،
١٨٤ ، ١٩٨ ، ٢٠٠ ، ٢٣٩ ، ٢٦٤ ، ٣٠١ ، ٣٠٣ ، ٣٠٩ ، ٣٤١ ، ٣٤٢ ، ٣٤٣ ، ٣٤٤ ، ٣٤٦،
٣٨١ ، ٤٠٤ ، ٤١٣ ، ٤٢٨ ، ٤٤٥ ، ٤٤٧ ، ٤٥٢ ، ٤٦٠ ، ٤٦٣ ، ٤٧٢ ، ٤٧٤ ، ٤٧٥ ، ٤٧٨ ،
٥٠١ ، ٥٥٠ ، ٥٥٦ ، ٥٦٦ ، ٥٦٧ ، ٥٨٦ ، ٥٩٥ ، ٦١٢ ، ٦٣٨ ، ٦٤١ ، ٦٤٣ ، ٦٥٣ ، ٦٥٧ ،
٦٧٠ ، ٦٧٩ ، ٦٨٠ ، ٦٨١ ، ٦٩٨ ، ٧٣٠ ، ٧٣٦، ٧٨٤ ، ٧٩٤ ، ٧٩٥ ، ٨٦٠ ، ٨٧٣ ، ٨٩١ ،
٨٩٩ ، ٩٠٥ ، ٩٣١ ، ٩٤١ ، ٩٨٦ ، ٩٧٤ ، ١٠٣٣ ، ١٠٦٤ ، ١٠٦٥ ، ١٠٨٣ ، ١٠٩١ ، ١٠٩٩ ،
١١٣٧ ، ١١٤٣ ، ١١٦٠ ، ١١٧٩ ، ١١٩٥ ، ١٢١٧ ، ١٢٢٨ ، ١٢٢٩ ، ١٢٣٨ ، ١٢٤٩ ، ١٢٦٠ ،
١٢٦١ ، ١٣٤٥ ، ١٣٤٨ ، ١٣٧١ ، ١٩٩٧ ، ٣٥٣٣ ، ٣٧١٣ ، ٣٩٩٩ ، ١٦٠ ، ٩٣٦ ،

كلية التجارة والاقتصاد

٤٢ ، ٥٩ ، ٦٦ ، ٩٩ ، ١٠٢ ، ١٠٤ ، ١١٠ ، ١٣٥ ، ١٣٧ ، ١٤٨ ، ١٤٩ ، ١٩٠ ، ٢١٠ ، ٢٤٩ ،
٢٥٤ ، ٢٨٤ ، ٢٩١ ، ٣١٤ ، ٣٢٧ ، ٣٢٩ ، ٣٧١ ، ٣٧٥ ، ٤٠٨ ، ٤١٠ ، ٤٥٢ ، ٤٦٧ ، ٤٨٣ ،
٤٨٤ ، ٥٢٦ ، ٥٢٩ ، ٥٥٥ ، ٥٦٣ ، ٦١٣ ، ٦٣٠ ، ، ٦٦٣ ، ٧٢٣ ، ٧٣٣ ، ٧٤٨ ، ٧٧٦ ،
٧٧٩ ، ٧٨٨ ، ٨١٣ ، ٨٢٥ ، ٨٢٧ ، ٨٣٨ ، ٨٧٤ ، ٨٩١ ، ٩١٣ ، ٩٥٠ ، ١٠٣٢ ، ١٠٣٩ ، ١٢٢٢ ،
١٢٤٩ ، ١٢٥٦ ، ١٣٦٩ ، ١٣٧٢ ، ١٣٧٤ ، ١٤٢٠ ، ١٤٦٥ ، ٣٨٧٨ ، ٤١٠٧ ، ٦٠٠٠ ،

كلية العلوم

١٥ ، ١٨ ، ٢٢ ، ٢٥ ، ٣٢ ، ٣٥ ، ٤٢ ، ٤٧ ، ٥٣ ، ٥٦ ، ٥٧ ، ٥٨ ، ٦٥ ، ٧٠ ، ٧٢ ، ٧٧ ،
٨٥ ، ٩١ ، ٩٩ ، ١٠٤ ، ١٠٥ ، ١٠٦ ، ١١١ ، ١٣٠ ، ١٣٤ ، ١٣٥ ، ١٤١ ، ١٥٤ ، ١٥٩ ، ١٦٨
١٧٣ ، ١٩١ ، ١٩٧ ، ٢٠٤ ، ٢٠٧ ، ٢١٠ ، ٢٢٠ ، ٢٢٢ ، ٢٣٠ ، ٢٣٧ ، ٢٤٤ ، ٢٤٦ ، ٢٤٨ ،
٢٥٢ ، ٢٥٨ ، ٢٦٨ ، ٢٧٢ ، ٢٩١ ، ٢٩٩ ، ٣٠٤ ، ٣١٣ ، ٣١٥ ، ٣٢٠ ، ٣٢٨ ، ٣٢٩ ، ٣٣٧ ،
٣٦٣ ، ٣٦٩ ، ٣٧١ ، ٣٧٢ ، ٣٧٧ ، ٣٨٤ ، ٣٨٥ ، ٣٨٧ ، ٣٨٨ ، ٣٩٠ ، ٣٩٣ ، ٣٩٩ ، ٤٠٧ ،
٤١١ ، ٤١٥ ، ٤١٦ ، ٤٢١ ، ٤٣٦ ، ٤٤٤ ، ٤٥٩ ، ٤٦٦ ، ٤٧١ ، ٤٨٢ ، ٤٨٤ ، ٤٩١ ، ٤٩٨ ،
٥٠٠ ، ٥١٠ ، ٥١٢ ، ٥١٣ ، ٥١٦ ، ٥١٧ ، ٥١٩ ، ٥٢٢ ، ٥٣٤ ، ٥٣٥ ، ٥٣٦ ، ٥٤٢ ، ٥٤٣ ،
٥٤٤ ، ٥٤٦ ، ٥٥٤ ، ٥٦٢ ، ٥٦٣ ، ٥٦٩ ، ٥٧٨ ، ٥٨٣ ، ٥٩٢ ، ٥٩٣ ، ٥٩٤ ، ٦٠٠ ، ٦١١ ،
٦١٤ ، ٦٢١ ، ٦٢٨ ، ٦٢٩ ، ٦٣٦ ، ٦٤٩ ، ٦٧٥ ، ٦٨٨ ، ٧٠٦ ، ٧٠٨ ، ٧١٤ ، ٧٢١ ، ٧٢٢ ،
٧٣١ ، ٧٤٧ ، ٧٤٨ ، ٧٦٩ ، ٧٨٢ ، ٧٨٥ ، ٧٩١ ، ٧٩٢ ، ٧٩٣ ، ٨١٥ ، ٨٢٧ ، ٨٤٠، ٨٤١ ،
٨٤٣ ، ٨٥٩ ، ٨٨٢ ، ٨٩٣ ، ٩٠٢ ، ٩٥٩ ، ٩٦٢ ، ٩٦٧ ، ٩٦٨ ، ٩٧٣ ، ٩٧٦ ، ٩٧٨ ، ٩٨٩ ،
٩٩٣ ، ٩٩٩ ، ١٠١٢ ، ١٠١٩ ، ١٠٢٥ ، ١٠٣٨ ، ١٠٣٩ ، ١٠٤٦ ، ١٠٥٠ ، ١٠٥٢ ، ١٠٦١ ،
١٠٦٧ ، ١٠٦٩ ، ١٠٧١ ، ١٠٨٠ ، ١٠٨٢ ، ١٠٨٨ ، ١١٠١ ، ١١١٣ ، ١١٣٦ ، ١١٤٢ ، ١١٤٤ ١١٤٨
١١٥١ ، ١١٥٢ ، ١١٥٤ ، ١١٥٥ ، ١١٥٦ ، ١١٧٠ ، ١١٧٢ ، ١١٧٥ ، ١١٨٤ ، ١٢٠٣ ، ١٢١٥ ،
١٢٣٠ ، ١٢٣٣ ، ١٢٤٦ ، ١٢٥٢ ، ١٢٥٨ ، ١٢٦٥ ، ١٢٦٦ ، ١٣٨٢ ، ١٣٨٩ ، ١٢٩٠ ، ١٣٠٩ ،
١٣٢٩ ، ١٣٥٠ ، ١٣٦٥ ، ١٣٧٢ ، ٣٠٥٤ ، ٣٦٣٠ ، ٣٧٨٤ ، ٣٩٥٨ ،

كلية الهندسة

٣ ، ٤ ، ٧ ، ١٨ ، ٢١ ، ٥١ ، ٦٢ ، ١٢٤ ، ١٣٦ ، ١٤٧ ، ١٦٦ ، ١٨١ ، ٢٠١ ، ٢١٦ ،
٢١٨ ، ٢٦٠ ، ٢٦٩ ، ٣١٢ ، ٤٠٥ ، ٤٠٨ ، ٤٥٣ ، ٤٥٤ ، ٤٦٤ ، ٤٨٧ ، ٤٩٤ ، ٤٩٧ ، ٥٣٢ ،
٥٩٧ ، ٦١٨ ، ٦١٩ ، ٦٢٨ ، ٦٣٦ ، ٦٦١ ، ٦٦٣ ، ٦٩٤ ، ٧٠٦ ، ٧٢٢ ، ٧٣٥ ، ٧٧٧ ، ٨٢٥ ،
٨٦١ ، ٨٦٨ ، ٨٨٨ ، ٨٩٣ ، ٩١٨ ، ٩٤٦ ، ٩٧٥ ، ١٠٠٩ ، ١٠٣٢ ، ١٠٥٦ ، ١٠٨٧ ، ١٠٩٢ ،
١١٠٤ ، ١١١١ ، ١١٢٣ ،

تذوقوا مأكولاتنا الشهية

خبرة ٢٠ عاما نضعها في خدمة المواطنين

كافتيريا
وحلويات ريم

بيت صفافا - قرب الملعب البلدي - تلفون ٧٨٤ ٧٢٨

- مشاوي على الفحم
- شاورما تركية
- دجاج تندوري الهندي
- حمام وفر مصري
- عصير كوكتيل مع العسل
- دجاج امريكانا الشهير
- كباب وشقف حلبي وايراني
- دجاني سكوكو الياباني
- سلطات لبنانية

الحلويات الشرقية
كنافة - بقلاوة - بورما - بلورية
وجميع الحلويات الشرقية

نرحب بزيارتكم ... اهلا وسهلا

Yamama Graphic Tel. 271449

ألمانيا تحاول ارضاء كل حلفائها

بون - رويتر - في اجتماع قمة حلف شمال الاطلسي الذي سيعقد بعد ايام قليلة في روما سيحاول المستشار الالماني هيلموت كول ارضاء الجميع.

وفي محاولة القيام بموازنة صعبة يرغب كول في اقناع فرنسا بان المانيا جادة في مشروع يجعل الاوروبيين يتحملون تبعات الدفاع عن بلادهم وفي نفس الوقت يؤكد لواشنطن بان بون ما زالت راغبة في وجود عسكري اميركي قوي في اوروبا.

وبعد عام من توحيدها ما زالت المانيا غير متاكدة من الدور الذي يجب ان تقوم به على المسرح العالمي وخاصة في المجالات العسكرية.

وفي الشهر الماضي اقترحت المانيا وفرنسا انشاء جيش اوروبي تحت قيادة اتحاد اوروبا الغربية الذي يضم تسع دول اعضاء في المجموعة الاوروبية.

ورفضت بريطانيا الفكرة على انها ازدواجية لدور حلف شمال الاطلسي بينما يرى خبراء عسكريون ان مثل هذه القوة يمكن ان تقوم بدور فض المنازعات في مناطق خارج حدود دول الحلف.

ويزيد من الارتباك اختلاف وجهة نظر المانيا عن فرنسا اذ ترى بون أن القوة المقترحة تكمل دور قوات الولايات المتحدة في اوروبا وليست بديلا لها. بينما ترى باريس العكس.

وسئل وزير الدفاع الالماني جيرهارد ستولتنبرج عما اذا كان حلف شمال الاطلسي سيبقى درعا رئيسيا للدفاع عن اوروبا فاجاب قائلا «بكل تاكيد».

وقال دبلوماسي غربي ان الالمان يريدون ارضاء الجميع.

وقالت صحيفة داي زايت الالمانية الاسبوعية «الالمان لا يريدون افساد الامور مع واشنطن وفي نفس الوقت لا يرغبون في مضايقة باريس».

وقال دبلوماسيون ان هدف المانيا من تقديم الاقتراح بالاشتراك مع فرنسا اعطاء دفعة لمفاوضات المجموعة الاوروبية حول انشاء اتحاد سياسي.

ويؤيد كول علنا قيام «ولايات متحدة اوروبية» تكون عناصرها الرئيسية سياسة امنية وخارجية موحدة.

وعلى خلاف فرنسا يريد كول وجودا عسكريا اميركيا قويا في اوروبا للحفاظ على استقرار القارة حتى بعد انتهاء الحرب الباردة.

وفي نفس الوقت يحتدم في المانيا حوار ساخن حول الدور المستقبلي للقوات المسلحة الالمانية.

وفي اطار اتفاق يقضي بسحب كل قوات الاتحاد السوفياتي من شرق المانيا بحلول عام ١٩٩٤ وافقت بون على تخفيض جيشها من ٥٢٥,٠٠٠ جندي الى ٣٧٠,٠٠٠ جندي في نفس المدة.

ويصر الحزب الديمقراطي المسيحي بقيادة كول الذي يعترف بفضل حلف شمال الاطلسي وواشنطن بالذات في حماية بلاده من حلف وارسو على اشتراك وحدات مسلحة المانية في المستقبل في اية عمليات متعددة الجنسيات مثل حرب الخليج.

ويريد الحزب تعديل مادة في الدستور الالماني الذي وضع عام ١٩٤٩ تحظر قيام قوات المانية بعمليات في الخارج. وكان المقصود بهذه المادة القضاء على اية محاولة لبعث العسكرية الالمانية من جديد.

فبينما ترغب المانيا في تحمل مزيد من المسؤولية في الساحة الدولية فانها تشكو انه يطلب منها عدة أمور متناقضة.

فبينما يطلب من المانيا انهاء دورها الهامشي فانها تشكو من وجود تيارات من عدم الثقة فيها بسبب ماضيها النازي.

وتعرض قائد القوات الجوية الاميركية في اوروبا الجنرال روبرت اوكس لتانيب القائد الاعلى لحلف شمال الاطلسي الجنرال جون جالفين لانه المح ان المانيا في حاجة الى قوات أميركية حتى لا تسيء التصرف.

وتثير مثل هذه الملاحظات سخط كول الذي قال «في البداية قالوا لنا - اخلعوا احذية الجندية باسرع ما يمكن، والان يقولون لنا ارتدوا احذية الجندية باسرع ما يمكن».

شيراك ينتقد موقف بكين من انتشار الاسلحة النووية

بكين - ا.ف.ب - اعرب رئيس بلدية باريس جاك شيراك امس في بكين عن «القلق الشديد» حيال مبيعات الصين من الاسلحة والتكنولوجيا النووية وانتهاكها حقوق الانسان.

وقال شيراك الذي وصل امس الاول الى بكين في تصريح الى الصحافيين «نجد انفسنا ملزمين بالاشارة الى ان الصين ليست مستعدة للانضمام الى اللعبة» في مجال مبيعات الاسلحة وعدم الانتشار النووي.

واضاف رئيس حزب التجمع من اجل الجمهورية معلقا على محادثاته مع وزير الخارجية الصيني كيان كيشان ان الصين تعتبر ان من حقها اقامة تعاون في مجال الطاقة النووية المدنية مع دول مختلفة بينها الجزائر وايران وبيع الاسلحة الى من تشاء بما فيها الصواريخ التكتيكية الى سوريا والمملكة العربية السعودية وذلك لهدف مزدوج هو «الحصول على عائدات وتذكير باقي العالم بانه من المفيد التعامل معها».

ومن جهة اخرى إعتبر شيراك امس ان الصين مع فرنسا واليابان هي الدول الثلاث التي كانت «ضحية حرب الخليج».

وقال ان الصين جلبت لنفسها من الاعداء اكثر من الاصدقاء «بسعيها طويلا الى ارضاء جميع الاطراف» قبل ان تبتعد عن العراق. بينما قدمت اليابان تسعة مليارات دولار على سبيل المساهمة في المجهود الحربي بدون ان «تظهر على الساحة الدولية». اما فرنسا فمنيت بـ «هزيمة دبلوماسية نكراء» بالتخلف عن اللقاء التاريخي في مؤتمر مدريد للسلام في الشرق الاوسط.

تدهور صحة زعيمة المعارضة في بورما اثر اضرابها عن الطعام

بانكوك - ا.ف.ب - اعلنت حكومة الائتلاف الوطني لاتحاد بورما في المنفى امس الاول ان اونغ سان سوكي - ٤٦ عاما - التي نالت جائزة نوبل للسلام لعام ١٩٩١ في حالة صحية سيئة في رانغون بعد ان بدات اضرابا عن الطعام في تشرين الاول.

وبدات اونغ التي فرضت عليها الاقامة الجبرية منذ اكثر من سنتين اضرابا عن الطعام الشهر الماضي بعد أن رفضت سلطات بورما السماح لها بمقابلة وفد انساني من الامم المتحدة كان يزور بورما.

واعلنت حكومة الائتلاف الوطني في بيان صدر في بانكوك ان «انباء من مصادر مطلعة افادت ان وضعها الصحي سيء. نحن قلقون على صحتها».

كما ذكر متحدث باسم حكومة بورما في المنفى التي شكلت في ١٥ ايلول الماضي من ٣٠ نائبا ان انباء غير مؤكدة افادت ان اونغ قد توفيت.

واضاف «مصادرنا تقول فقط انها مريضة جدا».

ونالت اونغ سان سوكى وهي ابرز الوجوه المعارضة في بورما جائزة نوبل للسلام في ١٤ تشرين الاول الماضي.

واعتقلت اونغ وهي ابنة بطل الاستقلال في بورما الجنرال اونغ سان الذي اغتيل في ١٩٤٧ وتناضل من اجل الديمقراطية ووضعت في الاقامة الجبرية في تموز ١٩٨٩.

وحرمت اونغ من اي حرية، الا ان الرابطة الوطنية من اجل الديمقراطية التي اسستها حصلت على ٨٢ بالمئة من المقاعد في الانتخابات العامة في أيار ١٩٩٠. الا ان العسكريين يرفضون تسليمها السلطة.

وردت سفارة بورما في بانكوك باستياء على منح جائزة نوبل للسلام الى اونغ وقالت ان هذا الحدث لن يغير مصير زعيمة المعارضة للنظام العسكري في رانغون.

٢١ قتيلا بحادث حافلة في كوريا الجنوبية

سيؤول - رويتر - ذكرت الشرطة ان ٢١ كوريا جنوبيا لقوا مصرعهم امس عندما انحرفت حافلة تقلهم لحضور حفل زفاف عن طريقها فوق جسر وهوت مسافة خمسة امتار الى واد جبلي.

واصيب السائق وحوالي ٢٠ راكبا اخرين في الحادث الذين وقع بالقرب من بلدة أنجي الشرقية.

وقال متحدث باسم الشرطة ان ١٧ شخصا قتلوا على الفور بينما لفظ اربعة اخرون انفاسهم الاخيرة في المستشفى.

وذكرت وكالة انباء يونهاب الكورية الجنوبية ان قوات الشرطة والجيش شاركت في عملية الانقاذ بعد الحادث الذي وقع وسط ضباب كثيف.

ATS
الشركة العربية للاتصالات الالكترونية
كونيكس
Connex
▪ للمكاتب ▪ للمؤسسات
▪ للفنادق
▪ للمستشفيات
▪ المصانع ▪ الشركات
Connex
أحدث السنترالات الالكترونية المحوسبة
سنترال مرخص في الضفة والقطاع
ولا يستوفى منه أيه رسوم إضافية
إبتداء من ٨ خطوط داخلية ولغاية ١٤٠ خط داخلي
التركيب والصيانة والضمان تقدمهم لكم العربية
على أيدي مهندسين عرب خبراء في الاتصالات
ماكينات تصوير - فاكسميليا - أجهزة إنذار - الآت تمزيق الورق
لمزيد من المعلومات :
القدس - بيت حنينا - الشارع الرئيسي تلفون ٨٥٢٢٧٨ - ٨٥٢٢٧٩

موسكو - امراة سوفياتية تعرب عن رايها اثناء مظاهرة جرت امس في موسكو بان الرئيس ميخائيل غورباتشوف «باع» الاتحاد السوفياتي الى الغرب.
صورة من «ا.ف.ب» خاصة بـ «القدس».

الصحف الاردنية تشيد بالموقف العربي في مؤتمر مدريد

عمان - رويتر - قالت صحف اردنية امس ان الايام الثلاثة الاولى من مؤتمر مدريد تميزت «بنجاح عربي باهر» ودعت الى مزيد من التنسيق بين الوفود العربية.

وقالت صحيفة صوت الشعب ان الوفود العربية «الحقت هزيمة سياسية ومعنوية ونفسية واخلاقية» بالوفد الاسرائيلي بقيادة اسحق شامير رئيس وزراء اسرائيل.

واضافت تقول ان الوفود العربية نجحت في ايضاح حقائق ومعلومات كانت «مغيبة عن الاسرة الدولية» بشان الصراع العربي الاسرائيلي والقضية الفلسطينية وبشان «سياسة اسرائيل وخططها في اقامة دولتها الكبرى على حساب الاراضي والحقوق العربية».

واضافت تقول ان العرب توجهوا الى مدريد «من اجل سلام يقوم على مبادىء الحق وقرارات مجلس الامن والشرعية الدولية وذهب الاسرائيليون على حساب الحقوق العربية الثابتة في ارضهم وقدسهم ومستقبلهم».

وقالت «ان معركة السلام مستمرة وستظل قائمة وسيجد الاسرائيليون انفسهم اذا ما استمروا في مواقفهم المتعنتة في مواجهة عالم لا يرحم ولا يعترف بالتصلب والتهديد طريقا لصنع السلام وارساء الاستقرار في منطقة شهدت الحروب والويلات ولم تعد تحتمل المزيد».

وقالت صحيفة الراي ان شامير «اخفق في الافلات من مواجهة الشرعية الدولية ودفع اسرائيل الى زاوية حرجة في مواجهة واضحة للشرعية الدولية والاسرة الدولية وبدا امام العالم اجمع خارج الزمن».

وقالت ان هذه المحصلة تمثل «اكبر فشل سياسي ودبلوماسي واعلامي تورط فيه رئيس الوزراء الاسرائيلي طوال حياته العامة».

وفي القاهرة قالت صحيفة الجمهورية ان العالم «ينتظر خطوات يعقبها انجاز ليقترب السلام والاستقرار يستوي في ذلك المتفائلون وغير المتفائلين».

وقالت ان «اولى الخطوات ان يزيل الوفد الاسرائيلي من اذهان الراي العام اثار الكلمة السلبية المتصلبة التي القاها اسحق شامير وذلك بان تعترف اسرائيل بالاساس السليم والشرعي للتفاوض ونعني به مبدا الارض مقابل السلام».

واضافت تقول ان الخطورة الثانية هي ان تبادر اسرائيل «بايقاف بناء المستوطنات على الارض المحتلة التي تدرك تماما انه ليس من حقها الاحتفاظ بها وجني السلام في نفس الوقت».

ودعت الصحيفة الجانب العربي الى «التنسيق والتضامن والمضي قدما في التحرك الدبلوماسي والسياسي ودخول معركة التفاوض باعصاب هادئة دون الخضوع لاي استفزاز».

يلتسين: روسيا يمكن ان تلحق بركب المجتمع الدولي بدستور جديد

موسكو - رويتر - قال الرئيس الروسي بوريس يلتسين امس ان مشروع دستور جديد سوف يحرر جمهوريته من التقيد الصارم بالعقيدة ويمكنها من ان تصبح عضوا كاملا في المجتمع الدولي.

وقال يلتسين لدى عرضه مشروع الدستور على مؤتمر نواب الشعب ان الوثيقة تسعى لاول مرة في التاريخ السوفياتي لاعطاء اولوية للفرد ولحقوق الانسان.

وقال امام الف مندوب في الكرملين «يشتمل المشروع على ضمانات قانونية مامونة كي لا تصبح الدكتاتورية والتقيد الصارم بالعقيدة والعنف عقيدة رسمية للدولة. ان دستورا تبناه مجتمع استبدادي لا يمكن ان يكون اساسا لمجتمع جديد. وسيمكن تبني الدستور الجديد روسيا من اللحاق بركب المجتمع الدولي».

عقل لينين محفوظ في مؤسسة للعقول

موسكو - ا.ف.ب - ذكرت مجلة «وقائع واحداث» الاسبوعية امس الاول ان عقل لينين محفوظ في احدى مؤسسات موسكو المتخصصة بدراسة العقول.

وكتبت المجلة ان مجموعة من العلماء بينهم باحث الماني يجرون ابحاثا على عقل مرشد الثورة الروسية لفهم «عبقرية» فلاديمير ايليتش.

وتحتوي هذه المؤسسة ايضا عقولا عدة اخرى لقادة روس ثوريين امثال سيرغي كيروف وميخائيل كالينين وعقولا لكتاب امثال فلاديمير ماياكوفسكي ومكسيم غوركي ومخرج فيلم «المدمرة بوتمكين» الشهير سيرغي اينشتاين.

كذلك تحفظ المؤسسة عقل جوزف ستالين. وهي انشئت بمبادرة من «الاب الصغير للشعوب» الحائز جائزة نوبل للسلام اندريه ساخاروف كما كتبت المجلة.

ايميلدا ماركوس:

«عدد الاحذية ليس نقطة ضعفي»

مانيلا - رويتر - رغم امتلاكها اشهر مجموعة من الاحذية في العالم الا ان السيدة ايميلدا ماركوس زوجة الرئيس الفلبيني السابق فريديناند ماركوس تصر على القول بان الاحذية ليست «نقطة ضعفي».

وفي حديث نشر امس قالت سيدة الفلبين الاولى السابقة ان اهتمامها بالاحذية ساعد على تطوير انتاجها في بلدها لتصبح صناعة للتصدير.

وكانت السيدة ماركوس تتحدث الى صحيفة «مالايا» الفلبينية قبل ان تبدأ رحلة العودة الى الفلبين من نيويورك بعد نحو ست سنوات قضتها في المنفى في الولايات المتحدة.

وقالت «لقد اشتريت مئات قليلة منها في فترة طويلة على مدى عقدين».

وتعرض السيدة ماركوس التي اطيح بها مع زوجها في انتفاضة شعبية في عام ١٩٨٦ بيع مجموعة احذيتها في مزاد مقابل ١٠ر٠٠٠ دولار لكل زوجين لجمع اموال لصالح منكوبي ثورة بركان بيناتوبو في الفلبين.

وقالت ان الرئيسة كورازون اكينو وعدت بان تعيد اليها مجموعة احذيتها الخاصة التي تضم ١ر٢٠٠ حذاء والتي تركتها خلفها عندما اطيح بها.

وتعرض احذية السيدة ماركوس وملابسها ومشد صدرها المصنوع من مادة مضادة للرصاص في متحف اقيم في قصر مالاكابانج الرئاسي لاظهار مدى شره وبذخ الزوجين ماركوس المتهمين بسرقة مليارات الدولارات من البلاد.

بسم الله الرحمن الرحيم

اعلان

تعلن بلدية نابلس عن اعادة طرح المناقصات التالية بطريق الظرف المختوم حسب الشروط والمواصفات والمخططات التي يمكن الحصول عليها من مكتب رئيس القلم خلال اوقات الدوام الرسمي لقاء دفع مبلغ مائة شيكل لصندوق البلدية للنسخة الواحدة غير مستردة.

١) تكملة درج الدردوك جنوب جامع الروضة.
٢) انشاء درج في الحوض ٢٤٠٦٢ يربط شارع مؤته بالشارع خلف كلية الروضة.
٣) انشاء مجرى بشارع ٢٤
٤) انشاء مجرى في عسكر

تعاد العطاءات مرفقة بتأمين نقدي او شيك مصدق اوكفالة بنكية بقيمة ١٠٪ من مجموع قيمة العطاء قبل الساعة العاشرة من صباح يوم الاثنين الموافق ١٩٩١/١١/١١ ولن ينظر بأي عطاء يرد بعد هذا الوقت ولا يحتوي على التأمين المطلوب.

بلدية نابلس

ملاحظة: أجور الاعلان في الصحف تستوفى ممن يرسو عليه العطاء.

«غروب امبراطورية».. كتاب جديد يحلّل..

اسباب انهيار الاتحاد السوفياتي غورباتشوف فشل ولم يتنبأ بالانهيار السريع

نيويورك - اسوشيتدبرس - قرر زعماء الكرملين عدم التدخل باحداث اوروبا الشرقية قبل ثلاثة اعوام ولكن هذا الموقف ادى، وعن غير قصد، الى تقرير مصير الامبراطورية السوفياتية ومن ثم قادها الى الانهيار.

هذا ما اورده مؤلف كتاب جديد صدر في نيويورك عن الامبراطورية الاميركية والامبراطورية السوفياتية.

وجاء في كتاب الصحفي الاميركي روبرت كولين ان ميخائيل غورباتشوف والزعماء السوفيات الاخرين اخطأوا عندما اعتقدوا ان اوروبا الشرقية ستتبنى شكلا من الشيوعية اكثر تحررا حتى مع غض الطرف عما يجري هناك.

والسوفيات لم يفكروا في الواقع بما سيحدث. وقال كولين مؤلف كتاب «غروب امبراطورية»: اعتقد السوفيات ان الشيوعية الاصلاحية ستكون اكثر جاذبية لدول اوروبا الشرقية.

واضاف ان المكتب السياسي قرر في خريف ١٩٨٨ عدم التدخل في شؤون الدول المجاورة - سواء من الناحية الاقتصادية او لاسباب عملية اخرى اضافة للموقف المبدئي.

وسياسة الرقابة المتبعة في الكرملين حجبت المعلومات عن صناع السياسة الذين اساءوا تقدير مشاعر الشعوب في اوروبا الشرقية.

والمتشددون ايضا امثال عضو المكتب السياسي السابق ايجور ليجاتشيف ومستشار الكرملين اليكسندر تسبكو اعترفوا بخطأ هذا القرار المصيري.

واورد الكتاب اقوالا لليجاتشيف قال فيها: علي الاعتراف باننا لم نمتلك رؤيا بعيدة المدى لمستقبل الاحداث او القدرة على التنبؤ بزوال الحكومات الشيوعية لكننا ادركنا ان التدخل العسكري في عالمنا الحاضر يجلب الخسارة اكثر مما يحقق المكاسب.

وقال تسبيكو: اعتقدنا ان عدم التدخل وعدم توجيه الزعامة التقليدية المحافظة والابتعاد عن الشيوعية التقليدية الارثوذكسية نحو ماركسية محايدة ستكسب الاحزاب الحاكمة تأييد المثقفين وستدعم مركزها.

ويتساءل الكاتب: هل كان ظهور غورباتشوف والاصلاحية الشوعية حدثا عارضا؟

يجيب الكاتب بالنفي ويشير الى ان الحرب العالمية الثانية قضت على الاجيال التي سبقت غورباتشوف مما اتاح المجال لبريجنيف وغيره من الزعامات التقليدية الاستمرار في الحكم لفترات طويلة جدا.

واذا اخذنا في الاعتبار التدخل السوفياتي المكلف في افغانستان نجد ان قدوم جيل جديد من الزعماء صاحبه تغيير كبير. ومن الناحية التقليدية نجد ان التغييرات السياسية في روسيا تأتي في اعقاب الحروب الخاسرة. وخسارة الحرب في افغانستان زادت من حدة التغيير الحاصل.

وسياسة «الجلاسنوت» - المكاشفة - التي جاء بها غورباتشوف مكّنت منتقدي الحرب من رفع اصواتهم.

وعدد كولن العوامل التالية التي رفعت النظام السوفياتي الى شفا الهاوية:

- استنزاف الاقتصاد السوفياتي نتيجة الدعم المتزايد المقدم لدول اوروبا الشرقية.
- انتشار الاسلحة النووية قلل من اهمية القوة العسكرية وفي نفس الوقت زاد من تكاليفها.
- ابتعاد الزعامة السوفياتية مع مرور الزمن عن استعمال الاساليب القمعية الضرورية للحفاظ على الامبراطورية والمثل على هذا تراجع المتشددين اثر الانقلاب الذي وقع في ليتوانيا خلال شهر كانون الثاني وانقلاب موسكو في اب.
- بعد ان تخلت موسكو عن سياسة التخلي العسكري في افغانستان لم تبد حماسا لضبط الحركات القومية عندما بدات الجمهوريات السوفياتية بالانفصال واحدة بعد الاخرى.
- احس القادة السوفيات بخطر المواجهة العسكرية مع الولايات المتحدة وفي الثمانينات ادرك السوفيات انهم قد يخسرون نتيجة مثل تلك المواجهة.

لا تعليق في بكين على المرحلة الاولى من مؤتمر السلام

بكين - ا.ف.ب - لم يصدر اي تعليق عن الصين اثر انتهاء المرحلة الاولى من مؤتمر السلام في مدريد ملتزمة صمت يرى المحللون انه يعكس عجزها عن اسماع صوتها في نزاع الشرق الاوسط رغم رغبتها في المشاركة في ايجاد حل له.

ولم يدل اي مسؤول صيني منذ افتتاح هذا المؤتمر الاربعاء الماضي باي تصريح واكتفت الصحافة بتغطية المناقشات التي انتهت بدون نتيجة أول أمس الجمعة.

وكتبت صحيفة الشعب امس ان «المشكلات تبقى هي نفسها مع دخول المؤتمر مرحلة ثانية».

وواصلت وكالة انباء الصين الجديدة بدون تعليق تغطية سير المناقشات بدون ان تاخذ جانب احد الاطراف.

واشار مصدر دبلوماسي الى ان هذا التحفظ يظهر اهتمام بكين بمداراة الاطراف وعجزها عن المشاركة في النقاش.

ومع ذلك فان الصين العضو الدائم في مجلس الامن اوضحت انها كانت ترغب في المشاركة في عملية ايجاد الحل في الشرق الاوسط ولكنها لم تقدم اي اقتراح ملموس.

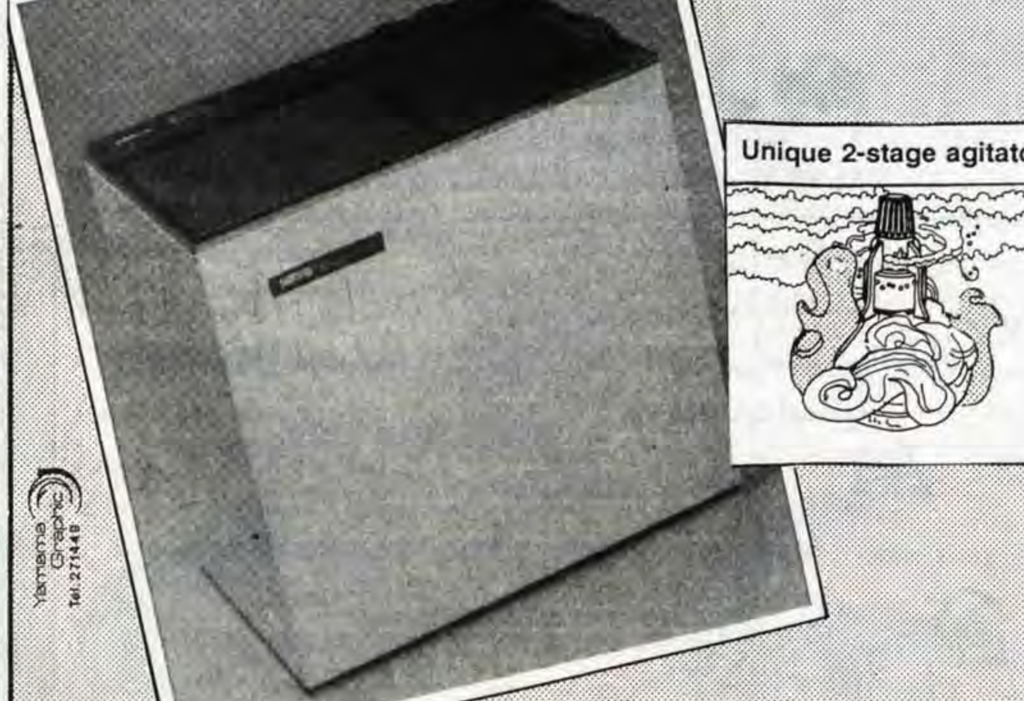

SERVIS
الفسالة الانجليزية الاولى
ليس هناك غسالة مزدوجة الحوض أروع منظراً
وافضل غسلاً من غسالة سيرفيس (١١١)
Unique 2-stage agitator
Yamama Graphic Tel:271449
تطلب من الوكيل المعتمد: شركة صندوقة للتجارة العامة م. ض
القدس - شارع صلاح الدين - تلفون ٢٨٦٥٩٧ - ٠٢
ص. ب ٢٠٠٣٦ - فاكس ٢٨٣٥٢٩
وكلاؤنا في : نابلس / داود الهباب - الخليل / الشعراوي
طولكرم / كمال عبد الرحيم - بيت لحم / محلات ابو سرور
رام الله / محلات الحمد
S.G.T.C
شركة صندوقة للتجارة العامة

المتغيرات الدولية والعربية والفلسطينية قادت الفلسطينيين للمشاركة في مؤتمر السلام

● بقلم: سمير بيضون
. جامعة بيرزيت .

● انتهت امس الاول الجلسات الافتتاحية لمؤتمر السلام حول الشرق الاوسط والذي اطلق عليه اسم مؤتمر مدريد للسلام، واليوم تنطلق المرحلة الثانية من برنامج السلام وهي مرحلة المفاوضات المباشرة التي تشارك فيها جميع الاطراف ضمن سياسة التفاوض بمسارين، الاول بين اسرائيل والوفد الاردني الفلسطيني والثاني بين اسرائيل وكل وفد عربي اخر.

وما بين الامس واليوم الكثير للوقوف عنده وتناوله بالبحث والتحليل، حيث ان مشاركة الوفد الفلسطيني في هذا المؤتمر انطلقت من عدة مرتكزات دولية وعربية وفلسطينية.

فعلى الصعيد الدولي، فان الفهم الجديد للتغيرات السياسية والعسكرية والاقتصادية التي اجتاحت دول المعسكر الشرقي بدءا بالاتحاد السوفياتي وانتهاء بالاحداث الجارية في يوغوسلافيا. فهذه التغيرات جاءت لتؤكد ان هناك قوة عظمى واحدة في العالم وبالتالي فان الحليف الاستراتيجي للقضية الفلسطينية والمتمثل بالمعسكر الشرقي ما عاد قويا ومستقرا كسابق عهده.

كذلك فان الفهم القائم في اوروبا واميركا تجاه قضية الصراع العربي الاسرائيلي وما رافقه من دعم مادي ومعنوي لاسرائيل وعلى مدار السنوات السابقة تجسد في افضل حالاته في موقف دول المجموعة الاوروبية المشتركة من خلال مطالبتها بحل قضية الصراع على اساس قراري مجلس الامن ٢٤٢ و ٣٣٨ واعطاء الشعب الفلسطيني حقوقه المشروعة في ممارسة حياته السياسية وضمان امن وسلامة اسرائيل من خلال الاعتراف العربي بوجودها، وهذا ينسجم مع الموقف الاميركي الذي اعلنه الرئيس بوش في خطابه امام الكونغرس الاميركي في ٩١/٣/٦.

اما على الصعيد العربي، فان حرب الخليج اكدت وبشكل غير قابل للشك ضعف الارتباط القومي العربي مما افرز واقعا سياسيا ودوبلوماسيا جديدا ينسجم مع الموقف الاوروبي والاميركي تجاه الصراع العربي الاسرائيلي.

ان كل هذه المتغيرات الدولية والعربية والفلسطينية دفعت بالفلسطينيين للمشاركة بمؤتمر مدريد للسلام، فكل العالم الغربي والشرقي والعالم العربي بات يؤكد على ضرورة انهاء حالة الحرب بين العرب واسرائيل وذلك من خلال الحل السلمي عبر مفاوضات مباشرة بين جميع اطراف الصراع.

على هذه الاسس شارك الوفد الفلسطيني في مؤتمر مدريد من خلال وفد اردني فلسطيني مشترك في جو من وجود معارضة لهذه المشاركة تقوم على اساس ان المفاوضات ستؤدي الى تنازلات تطيح «بالحلم» في اقامة الدولة المستقلة. الا ان السؤال الموضوعي الذي يطرح نفسه هو ما البديل وماهو البرنامج لهذا البديل على ضوء المتغيرات التي تعيشها ساحة الشرق الاوسط والذي يأخذ بعين الاعتبار الامكانات والقدرات الحالية لتحقيق «الحلم»؟!

من هنا كان الامس، وعلى مدار الايام الثلاثة الماضية حمل الامس الكثير من الخطابات والكلمات من جميع الاطراف. الا ان الكلمة الفلسطينية كانت مميزة بشكل واضح.

غير ان الملفت للنظر في هذه الكلمة هو حجم الجهد المبذول في اعدادها لتاخذ وقعا مؤثرا عاطفيا وذهنيا في نفوس سامعيها خاصة العقلية الاوروبية والاميركية. فحملت هذه الكلمة السرد التاريخي الموجز لالام ومعاناة الشعب الفلسطيني، وتعرضت بشكل دقيق للسياسة الاسرائيلية تجاه افراد الشعب الفلسطيني، وحملت في ثناياها تطلعات الفلسطينيين لاقامة دولة لهم واستجابت لرغبة المجتمع الدولي في الموافقة على المفاوضات كوسيلة مقبولة للوصول الى السلام المنشود. وقد حملت هذه الكلمة الابعاد الحضارية والانسانية والسياسية من خلال ربط ماضي بحاضر بمستقبل الصراع بما ينسجم مع تطلعات الشعب الفلسطيني لتكون رسالة الى العالم من خلال منبر دولي يستمع اليه الملايين بشكل مؤثر وايجابي مبني على المنطق في عقلية العالم التي تعودت على نمط اخر من الخطابات.

نعم لقد حققت الكلمة الاهداف التي تم وضعها عند صياغتها والتي منها التاثير الايجابي بالراي العام العالمي لكسب دعمه وتاييده للمطالب الشرعية التي ينادي بها الشعب الفلسطيني على مدار السنوات الطويلة الماضية.

اما اليوم، فان المفاوضات المباشرة كما يراها الجانب العربي والفلسطيني تنطلق على اساس معادلة واضحة تقوم على اساس سلام مقابل ارض ودعم المعادلة من خلال توفير الامن للجميع. وتنطلق المفاوضات المباشرة بين اسرائيل والوفد الاردني الفلسطيني حول المرحلة الانتقالية التي اعلن الوفد الفلسطيني قبوله لها للوصول الى المرحلة النهائية لاحقا. فهل ستحمل الايام القليلة القادمة تغيرات نوعية على صعيد حياة الشارع في الضفة الغربية وقطاع غزة؟ لا بد ان يحدث تغيير في مسار الحياة اليومية كنتيجة اولية وفورية للمفاوضات تعكس جدية الاطراف في تحقيق السلام وذلك ضمن ميزان القوى الحالي.

مدريد ـ عضو اللجنة الاعلامية في الوفد الفلسطيني الى مؤتمر مدريد البرت اغازريان يغادر امس الفندق الذي يقيم فيه الوفد والذي يخضع لحراسة مشددة.

صورة من «فرانس برس» خاصة بـ «القدس».

العرب يبحثون عن استراتيجية مشتركة بشأن المفاوضات الثنائية

مدريد ـ ا.ف.ب ـ واصلت المجموعة العربية المشاركة في مؤتمر مدريد للسلام مشاوراتها امس للتوصل الى موقف موحد واستراتيجية مشتركة فيما يتعلق بتوقيت انعقاد المفاوضات الثنائية مع اسرائيل ومكانها في الوقت الذي لا تزال فيه الدولة العبرية متمسكة بمبدأ نقل هذه المفاوضات الى عواصم الشرق الاوسط.

وقد خلا ـ قصر الشرق ـ في العاصمة الاسبانية حيث تنعقد اعمال المؤتمر الرسمية منذ الاربعاء الماضي من المشاركين امس. وعاد رئيس الوزراء الاسرائيلي اسحق شامير وبعض اعضاء الوفد المرافق الى بلادهم امس الاول ودخل رؤساء الوفود العربية في خلوات من اجل تنسيق مواقفهم خاصة حيال القبول بالمشاركة في اجتماع يعقد الاحد لوضع الترتيبات المتعلقة بالمحادثات الثنائية.

اما مواقف الاطراف المعنية فهي على الشكل التالي وفق المعلومات المتوافرة.

■١/ اسرائيل... ترفض رفضا باتا فكرة البقاء في مدريد للدخول في صلب المفاوضات الثنائية مع موافقتها على المشاركة في الجلسة الافتتاحية ويريد رئيس الوزراء الاسرائيلي نقل المفاوضات مداورة الى العواصم العربية واسرائيل معتبرا ان خطوة من هذا النوع ستثبت ان «العرب يريدون حقا السلام».

■٢/سوريا... يصر وزير الخارجية السوري فاروق الشرع الذي يراس وفد بلاده على متابعة اعمال مؤتمر السلام في مدريد ويعتبر ان اسرائيل تحاول العرقلة من خلال مطالبتها الانتقال الى الشرق الاوسط. لكنه اشار امس الاول في حديث مع الصحافيين الى ان سوريا مستعدة لبحث اي مقترحات يتقدم بها راعيا المؤتمر الولايات المتحدة والاتحاد السوفياتي حول مكان اخر مع رفضه القاطع للعرض الاسرائيلي الذي يفترض ذهاب وفد سوري الى تل ابيب.

تحليل اخباري

وتدعو سوريا وفق مصادر عربية الى عدم المشاركة في اجتماع الاحد قبل الاتفاق على مكان نهائي لعقد المحادثات الثنائية.

■٣/ الفلسطينيون... رفضت الناطقة الرسمية باسم الوفد الفلسطيني الدكتورة حنان عشراوي العرض الاسرائيلي معتبرة ان الوفد الفلسطيني يحتاج الى ارض محايدة لاجراء مفاوضات ولا يمكنه محاورة الدولة

بقلم: فؤاد نعيم

أحد الموفدين الخاصين لوكالة فرانس برس

المحتلة على ارض تسيطر عليها اسرائيل. واوضحت ان اعضاء الوفد الفلسطيني المفاوض يقيمون في الاراضي المحتلة حيث يخضعون في حياتهم اليومية لاجراءات قمعية من قبل اسرائيل تحد من قدرتهم على التنقل والتشاور والحوار. ولم تتحدث عشراوي بالطبع عن جانب اخر من اسباب الرفض الفلسطيني الذي يتعلق بالتشاور المستمر بين الوفد المفاوض وقيادة منظمة التحرير الفلسطينية وهو الامر المستحيل في حال انتقال المفاوضات الى اسرائيل. الا ان الوفد الفلسطيني لا يعارض المشاركة في اجتماع اليوم.

■٣/ الاردن... يشارك الاردن الراي العربي الرافض الاقتراح الاسرائيلي ويفضل متابعة المفاوضات في مدريد. الا ان الاردن لا يعارض المشاركة في الاجتماع الافتتاحي الاحد للاتفاق على المكان النهائي.

■٤/ لبنان... يرفض الاقتراح الاسرائيلي، ويشارك سوريا الراي بان يتم الاتفاق على مكان اجراء المفاوضات الثنائية قبل الاشتراك في اجتماع اليوم.

اما الاطراف العربية الاخرى غير المعنية مباشرة بالمفاوضات الثنائية وهي مصر ومجلس التعاون الخليجي واتحاد المغرب العربي فترفض حسب مصادر عربية نقل المفاوضات الى الشرق الاوسط ولكنها تؤيد المشاركة في اجتماع اليوم على ان يتفق خلاله على مكان مواصلة المحادثات الثنائية.

اختيار ثلاثة قصور في مدريد لاستضافة المفاوضات الثنائية

مدريد/ا.ف.ب ـ افاد مصدر مقرب من الوفد الاسرائيلي امس، انه تم اختيار ثلاثة قصور في وسط مدريد لاستضافة الاجتماعات الثنائية التي لم يتاكد بعد اجراؤها والمرتقبة اليوم الاحد في اطار مؤتمر السلام حول الشرق الاوسط.

وسيكون قصر «برسنت» مقر لقاء الوفدين الاسرائيلي والفلسطيني ـ الاردني المشترك وقصر «فيانا» سيستضيف الوفد السوري وقصر «المركيز سالامنكا» الوفد اللبناني. ويعود وقع الاختيار على هذه القصور الى رحابتها.

وقد بني قصر «برسنت» بامر الدوق برسنت في القرن الثامن عشر ويضم حاليا مكاتب وزارة العدل الاسبانية. وقد استخدمته الحكومة في العام ١٩٩٠ لتوقيع الاتفاقات التي تنظم العلاقات بين الدولة الاسبانية وممثلي الطوائف الكاثوليكية واليهودية والبروتستانتية. وسيكون ايضا مقرا لتوقيع اتفاق مماثل مع المسلمين.

وقصر «فيانا» الواقع في وسط مدريد القديمة، هو حاليا المقر الرسمي لوزارة الخارجية الاسبانية. وقد بناه الدوق فيانا في القرن السادس عشر واشترته الحكومة في العام ١٩٥٦ لتجعل منه مقرا لوزارة الخارجية طيلة عشرين سنة تقريبا.

اما قصر «المركيز سالامنكا»، فيعود بناؤه الى الاربعينات، وسيستضيف الوفد اللبناني. ويضم حاليا هذا القصر البالغة مساحته ٤٩ الف متر مربع رئاسة المعهد الوطني للصناعة.

* باكستان تدين انتهاك الهندوس لقدسية مسجد بالهند

اسلام اباد ـ رويتر ـ ادانت باكستان امس الجهود التي يبذلها متشددون من الهندوس لهدم مسجد تاريخي في شمال الهند ودعت الحكومة الهندية الى حماية الاقلية المسلمة بها.

وقالت وزارة الخارجية الباكستانية في بيان «ان حكومة وشعب باكستان يشعران بالغضب والالم بسبب انتهاك قدسية مسجد ايوديا التاريخي على ايدي متطرفين من الهندوس».

مؤتمر مدريد:

اصطفاف جديد للقوى الفلسطينية مواقف ثابتة ... وأخرى متحركة كالرمال

بقلم: محمد زحايكة

مع بدء مؤتمر السلام في مدريد تتشكل محاور جديدة من القوى السياسية العاملة على الساحة الفلسطينية، وتشهد بعض هذه القوى هزات عنيفة احيانا تتحرك فيها المواقف من اقصى اليسار الى اقصى اليمين «والعكس صحيح احياناً» كالكثبان الرملية المتحركة في الصحراء.

فحركة «فتح» تقف في طليعة القوى الدافعة باتجاه استثمار مؤتمر مدريد لاحقاق الحقوق الوطنية الفلسطينية يساندها في ذلك الحزب الشيوعي الفلسطيني الذي فاجا الجميع بموقفه الداعي للمشاركة في المؤتمر على اساس الشروط الاسرائيلية الرافضة لوقف الاستيطان او الحديث عن القدس او تسمية الوفد الفلسطيني من قبل منظمة التحرير الفلسطينية.

واذا كان موقف الحزب الشيوعي الفلسطيني الذي غير اسمه الى «حزب الشعب الفلسطيني» وذلك على ما يبدو نابع من تغير موازين القوى على الساحة الدولية في اعقاب انهيار المعسكر الاشتراكي وفي مقدمته الاتحاد السوفياتي، فان موقف حركة «فتح» والقيادة الرسمية للمنظمة ناتج اساسا عن عدم وجود بديل اخر من جراء الظروف الصعبة التي افرزتها حرب الخليج واذا كان بالامكان تفهم الموقف الرسمي للمنظمة وفتح تحديدا من القبول بالمشاركة في مؤتمر بهذه الشروط بسبب مواقفها الواقعية الا انه يصعب فهم موقف الحزب الشيوعي الذي ربى اجياله خلال عشرات السنين على عدم جواز القبول باقل من حق تقرير المصير في وطن فلسطيني ناجز الاستقلال هذا مع التوقعات المسبقة بان مؤتمر مدريد لن يستجيب للحد الادنى من الحقوق الفلسطينية.

وموقف المنظمة الرسمي المعلن لا يقبل هو ايضا باقل من دولة فلسطينية ولكنه قد يوافق على اقل من ذلك بكثير بسبب الضغوط الهائلة عليه، وهذا ما يدفع بعض الاوساط في «فتح» وخاصة العسكرية منها الى التحفظ من تاييد مؤتمر مدريد كما هو الحال لدى بعض الكوادر والقواعد العسكرية خصوصا «لفتح» في لبنان، ويمكن وصف موقف «فتح» الاجمالي من مؤتمر مدريد بانه يغض الطرف دون ان ينغمس في تاييد اعماله.

ويلعب جناح ياسر عبد ربه عضو اللجنة التنفيذية لمنظمة التحرير الفلسطينية دور المؤيد للقيادة الرسمية للمنظمة فما تقرره هذه يوافق عليه هذا الجناح بدون تحفظ او تردد.

وفصيل فلسطيني آخر فاجا الجميع في موافقته اخيرا على الذهاب الى مؤتمر مدريد هو جبهة النضال الشعبي الفلسطيني بزعامة سمير غوشة حيث سافر عدد من مؤيديها من الاراضي المحتلة يوم الثلاثاء الماضي الى مدريد لتمثيل جبهتهم في اللجنة الاستشارية والمثير ان هذه الجبهة وهي من التنظيمات الصغيرة كانت ترفض دائما السياسة الرسمية لمنظمة التحرير الفلسطينية وشكلت احدى فصائل الرفض الفلسطيني الى عهد قريب وكانت تقف اجمالا على يسار الجبهة الشعبية.

ويشهد هذا التنظيم حاليا بعض الخلافات بسبب رفض اوساط واسعة فيه المشاركة في المؤتمر.

تنظيم فلسطيني اخر يشهد حالة من الخلاف ايضا حول هذه النقطة هو جبهة التحرير الفلسطينية بقيادة ابو العباس التي قررت بعض قياداتها المشاركة فيما رفض البعض اخر.

وتشارك ايضا في مؤتمر مدريد منظمة الصاعقة برئاسة عصام القاضي وهي تنظيم فلسطيني صغير يتبع للنظام السوري.

اما على صعيد المنظمات والفصائل الفلسطينية المعارضة، فتتصدر الجبهتان الشعبية والديمقراطية لتحرير فلسطين من داخل المنظمة وحركة المقاومة الاسلامية «حماس» من خارجها حملة المعارضة لمؤتمر مدريد وذلك لأنه لا يستجيب للحد الادنى من المطالب الفلسطينية في رأي الجبهتين ولانه يمثل تفريطا كاملا بالنسبة لحماس.

وقد بقيت الجبهتان الشعبية والديمقراطية وان بنسب متفاوته وفيتان لمبادئهما السياسية وتمسكتا باشتراطاتهما لحضور المؤتمر وهما تمثلان بصدق المعارضة الواعية والمسؤولة.

اما «حماس» فتنطلق في معارضتها من منطلقات عقائدية بحتة كما يظهر.

وتقف الى جانب هذه المنظمات الرئيسية الثلاث المعارضة قوى فلسطينية اخرى هامشية وان كانت بعضها فاعلة ومؤثرة كالجبهة الشعبية لتحرير فلسطين ـ القيادة العامة بقيادة احمد جبريل و«فتح» المعارضة بقيادة ابو موسى وجبهة التحرير العربية التي كان يتزعمها عبد الرحيم احمد الذي تو في قبل اشهر وهي مؤيدة للعراق وحركة الجهاد الاسلامي وحزب الله فلسطين وغيرها من التنظيمات الصغيرة.

والملاحظ ان مظاهر التاييد لمؤتمر السلام تتسم بالهدوء في حين تتسم مظاهر المعارضة بالقوة كونها تستند على اسس واضحة وستقرر النتائج الاولية التي سيسفر عنها مؤتمر مدريد شكل هذه المحاور الجديدة بين القوى الفلسطينية المختلفة، فان حقق الفلسطينيون بعض الانجازات فسوف تبهت صورة الاصطفاف المعارض اما اذا لم يحققوا شيئا يذكر من المؤتمر فلا شك ان المحاور المعارضة سوف تزداد قوة على مدى الايام القادمة.

وزراء اردنيون يجرون محادثات مع المجموعة الاوروبية

عمان ـ رويتر ـ توجه باسل جردانة وزير المالية وزياد فريز وزير التخطيط الاردنيان الى بروكسل لمناقشة حصول الاردن على معونة من المجموعة الاوروبية.

وذكرت وكالة الانباء الاردنية «بترا» ان الوزيرين سيناقشان تقديم دعم لخطة اعادة الهيكلة الاقتصادية بالاردن مع مجلس التعاون التابع للجنة التنفيذية للمجموعة الاوروبية.

وسينضم وزير الخارجية كامل ابو جابر الذي كان يحضر الجلسات الافتتاحية لمؤتمر السلام في مدريد الى الوزيرين في بروكسل.

وصرح فريز للوكالة بان الاردن قد يحصل على معونة من صندوق مخصص لمساعدة دول البحر المتوسط على اعادة بناء اقتصادها. وقال ان الاردن سيسعى ايضا للحصول على مساعدة لاعادة توطين ما يصل الى ٣٠٠٫٠٠٠ اردني عادوا الى بلادهم بسبب ازمة الخليج.

وكان انريك بارون كريسبو رئيس البرلمان الاوروبي قد غادر الاردن يوم اول امس الجمعة وقال انه سيبذل قصارى جهده لتقديم مساعدة.

ويعاني الاردن من ديون خارجية قيمتها ثمانية مليارات دولار. وتقدر دراسات اجرتها الامم المتحدة ان الاردن سيكون بحاجة الى ٣٫١٤ مليار دولار خلال الاعوام الثلاثة القادمة لاستيعاب العائدين.

بسم الله الرحمن الرحيم

الصوت الوطني هو الصوت الوحدوي القادر على تحقيق وانجاز اهدافنا الوطنية المتكاملة

مرشحو الكتلة الوطنية لانتخابات الغرفة التجارية الفلسطينية لقطاع غزة / ١٩٩١

الدكتور حسن يوسف شراب / غزة

محمد سالم القدوة / غزة

الحاج نعمان يوسف ديب / غزة

يعقوب سليم مهدي / غزة

يوسف محمود نجم / غزة

محمود توفيق اليازجي / غزة

محمد محمد الشريف / غزة

الحاج موسى محمود ياغي / غزة

يوسف احمد الاسطل / خان يونس

راضي سليمان أبو ريده / خان يونس

فايز عودة أبو عكر / خان يونس

اسماعيل احمد علي / المنطقة الشمالية

تيسير يوسف أبو عيدة / المنطقة الشمالية

حسن شحدة حجازي / رفح

عدلي خليل البازوري / رفح

محمد عليان التلباني / دير البلح

فيما يلي أهم النقاط الواردة في البرنامج الانتخابي للكتلة الوطنية:ـ

- ■ إتاحة الفرصة لأكبر عدد ممكن من الاخوة التجار والصناعيين والزراعيين للعمل في فرق من خلال تشكيل لجان فاعلة تاكيدا لحق الجميع في المشاركة وابداء الراي عملا بقوله تعالى «وأمرهم شورى بينهم».
- ■ السعي لايجاد الحلول العملية لرفع المعاناة، ووقف الاستنزاف الضرائبي للتجار والصناعيين والزراعيين.
- ■ إنجاز نظام تامين صحي شامل للتجار والصناعيين والزراعيين وأفراد عائلاتهم.
- ■ العمل على انشاء صندوق للتامين ضد الكوارث لمساعدة المتضررين من التجار والصناعيين والزراعيين المنتسبين للغرفة التجارية الفلسطينية لقطاع غزة.
- ■ العمل على إنشاء مركز أبحاث اقتصادي (تجاري وصناعي وزراعي) وإقامة بنك للمعلومات.

[وقل اعملوا فسيرى الله عملكم ورسوله والمؤمنون]
صدق الله العظيم

[الكتلة الوطنية]

جيف
القدس للنقل السريع
JEF
JERUSALEM EXPRESS FREIGHT & COURIER Ltd.

خدمات النقل السريع الداخلية والخارجية للدول العربية والاجنبية

JEF
المركز الرئيسي:
القدس - ٧ شارع الزهراء
تلفون ٢٧٣٠٤٦ - ٢٧٣٠٤٧

الآن .. يمكنكم استلام طرود ورسائل من الاردن ومصر والكويت

القدس

عباس يحث العرب على رفض التطبيع مع اسرائيل قبل حل المشكلة الفلسطينية

تونس/ اسوشيتدبرس - قال مسؤول فلسطيني رفيع المستوى امس، ان المحادثات الثنائية بين اسرائيل والفلسطينيين يجب ان تعقد في مدريد.

وحث محمود عباس «ابو مازن» - احد اعضاء اللجنة التنفيذية في منظمة التحرير - خلال مؤتمر صُحفي، الولايات المتحدة على ممارسة الضغط على اسرائيل من اجل ادارة المفاوضات في العاصمة الاسبانية.

وقال عباس: انه يُفضل مواصلة المفاوضات في مدريد او واشنطن، وليس في الشرق الاوسط، تجنبا لاي نوع من التطبيع قبل التوصل الى تسوية.

وما يزال العرب والاسرائيليون حتى الان مختلفين حول مكان عقد المفاوضات الثنائية. فاسرائيل من جهتها تريد هذه المفاوضات في الشرق الاوسط في حين يفضل العرب مدريد.

وحث عباس الدول العربية على رفض عملية التطبيع مع اسرائيل قبل ايجاد حل للمشكلة الاساسية في نزاع الشرق الاوسط، وهي القضية الفلسطينية.

«دير شبيغل» تؤكد مجددا:

المخابرات الالمانية حاولت شحن معدات عسكرية لاسرائيل

هامبورغ - المانيا - رويتر - ذكرت مجلة دير شبيجل امس ان جهاز المخابرات الالماني انتهك قرارا واضحا للمجلس الامني الحكومي عندما حاول شحن معدات عسكرية لاسرائيل.

وقالت المجلة انه في شباط ناقش المجلس الامني الالماني طلبا من اسرائيل بالحصول على نظام دفاع جوي سوفياتي ولكنه اعرب عن تحفظات بشان ارسال دبابات او نظام اس اي/٦ الدفاعي اليها. ويضم المجلس الامني خبراء امنيين من المستشارية ووزارتي الخارجية والدفاع.

وقالت المجلة انه في آذار ابلغ رئيس المجلس السفارة الاسرائيلية ووزارة الدفاع الالمانية بقرار رفض الطلب.

واضافت قائلة انه على الرغم من هذا فان جهاز المخابرات مضى قدما في خطط ارسال المعدات ولم يبلغ الشرطة او سلطات الجمارك بعملية التسليم السرية.

وفي الاسبوع الماضي ضبط المسؤولون في هامبورغ شحنة من السيارات متجهة لاسرائيل.

وقد قال مسؤولون حكوميون في هامبورغ ان المعدات السوفياتية الصنع التي طلبها جهاز المخابرات الاسرائيلي «الموساد» لتجربتها اخذت من مخزونات الاسلحة الالمانية الشرقية التي تم تفكيكها عندما توحدت المانيا في العام الماضي.

مدريد/وزير الخارجية اللبناني فارس بويز يتحدث للصحفيين في فندق «سانتو مورو» امس، حيث قال ان لبنان لن يحضر مفاوضات السلام تحت ضغط العمليات العسكرية الاسرائيلية.

صورة من «فرانس برس» خاصة بـ «القدس»

الموقف الاميركي.. وعملية السلام

بقلم: فاروق عبد الغني

■ يهمنا ان نلقي نظرة على خطاب الرئيس الاميركي جورج بوش وعلى بعض النقاط الاساسية التي وردت فيه للوقوف على دور اميركا في صنع عملية السلام واخراجها خصوصا وان الولايات المتحدة هي القوة العالمية الوحيدة صاحبة التأثير الاكبر على الموقف الاسرائيلي بحكم ما تقدمه من دعم لاسرائيل ولانها تمسك بناء على ذلك بمقاليد الامور في المنطقة.

نقول ذلك مع اننا لا نقلل او ننفي دور الاطراف الاخرى صاحبة المصلحة الاساسية في المنطقة لان الولايات المتحدة رغم مكانتها ليست القوة القادرة على كل شيء وقد شهد التاريخ القريب والبعيد اخفاقات بارزة للسياسة الاميركية الشرق اوسطية.

والولايات المتحدة قد تضطر للاذعان لهذا الطرف او ذاك اذا ما تصلب في موقفه كما ان اهتمامها بهذه القضية لن يستمر على ما هو عليه لان الاحباط قد يدفعها الى الانسحاب لمعالجة نقاط ساخنة اخرى او الى الالتفات لقضاياها الداخلية.

لقد ركز بوش على عدم امكانية تحقيق السلام الا عن طريق المفاوضات الثنائية المباشرة والحلول الوسط ومبدأ «الاخذ والعطاء» وعلى عدم قدرة الولايات المتحدة او غيرها على فرض السلام من الخارج وعلى عدم امكانية عقد المؤتمر ثانية الا بموافقة كل المشاركين فيه كما حث الاطراف على تقديم تنازلات خلال المرحلة الانتقالية مشيرا الى ان النتيجة النهائية لن تتأثر بالترتيبات المؤقتة وانه لم يحدد منذ البداية هذه نتيجة عملية السلام حيث انه لم يحضر للمؤتمر مع خارطة تظهر الحدود النهائية . فالحدود بنظره يجب ان تكون آمنه.

وفي اختتام الجلسات الافتتاحية ردد وزير الخارجية الاميركي جيمس بيكر كلاما من هذا القبيل عندما قال ان الولايات المتحدة ستكون وسيطا نزيها ولن تكون طرفا في المحادثات الا بدعوة من الاطراف.

لقد حققت اسرائيل خلال حرب ١٩٦٧ انتصارا استراتيجيا ساحقا قلب كل الموازين. وفشل العرب في تغيير نتائج حرب حزيران، رغم الاعداد الجيد لحرب تشرين، بفضل الدعم الاميركي اللامحدود والجسر الجوي الاميركي لاسرائيل.

ثم جاءت حرب الخليج لتقضي على كل امل في تحقيق نوع من التوازن العسكري مع اسرائيل ولتبرز اسرائيل كقوة نووية وحيدة في المنطقة اضافة لما تتمتع به من تفوق تقليدي.

وخلال السنوات الماضية عملت اسرائيل من جانب واحد على احداث تغييرات جغرافية وديمغرافية في المناطق المحتلة وعلى خلق حقائق على الارض.

واذا ما التزمت الولايات المتحدة بما ورد في خطاب الرئيس بوش ولم تسلك سلوكا مغايرا ولم تعمل على استغلال نفوذها لتحقيق نوع من الانسحاب الشامل فان ذلك يعني السماح لاسرائيل باستغلال تفوقها الساحق لجني مكاسب كبرى او لايجاد حل يعكس ميزان القوى الغير متكافىء.

لقد ورد على لسان وزير الخارجية الاردني في المؤتمر ان السلام يجب ان يعتمد على مقررات الامم المتحدة والشرعية الدولية ومبادىء العدالة لا على ميزان القوى العسكرية.

ومن هنا يأتي اصرار اسرائيل على الانفراد بكل وفد عربي على حده وعلى استبعاد اي طرف ثالث لتتمكن من فرض تنازلات على العرب لا تتماشى والشرعية الدولية.

فالولايات المتحدة تقبل بما يقبل به اطراف النزاع والحدود النهائية بعيدة عن تصورها.

لقد تنازل الطرف العربي والفلسطيني عن امور كثيرة تتعلق بالنواحي الاجرائية من اجل انعقاد المؤتمر فقط واسرائيل ما كانت ستجلس مع الطرف الفلسطيني، حتى لو كان ضمن وفد اردني، لولا الضغط الاميركي وتأجيل ضمانات القروض.

فاضطلاع الحل الوسط ومبدأ الاخذ والعطاء قد يعني تنازل العرب عن نصف هضبة الجولان ونصف الضفة الغربية طالما ان الولايات المتحدة «لن تفرض السلام من الخارج».

لا ندري الى اي مدى اراد جيمس بيكر تطمين الجانب الاسرائيلي لحثه على السير قدما في المفاوضات الا ان ظاهر الخطاب لا يوحي بان الولايات المتحدة ستعمل على ممارسة ضغوط قوية لتحقيق تسوية تلبي الجزء الاكبر من المطالب العربية والفلسطينية وهي مطالب الحد الادنى كما هو معروف.

القدس/ضابط في حرس الحدود الاسرائيلي يطلب من شبان فلسطينيين يحملون اغصان الزيتون اثناء مظاهرة مؤيدة لمؤتمر مدريد امس التفرق، ويبلغهم بان تجمعهم مخالف للقانون.

صورة من «رويتر» خاصة بـ «القدس»

مؤتمر مدريد كان بالنسبة للعرب مصدر فخر ولكنه لم يعطهم الكثير من الامل

تقرير اخباري

نيقوسيا - اسوشيتدبرس - شعر العرب من المحيط الى الخليج والاسرائيليون ايضا بالسرور الحذر امس لان اهتمام العالم كله بدأ اخيرا ينصب على ايجاد حل للمشكلة الرئيسية في منطقتهم.

ولكن الشعور السائد في الاسواق ومواقف السيارات والمقاهي ومخازن التسوق هو ان هناك القليل من الامل في امكانية احراز انجاز ما.

وقد افسد البث الحي لجلسة المؤتمر برامج الاطفال الكرتونية في التلفزيون، ولكن البعض قالوا بانه كان من الصعب التفريق بين الاثنين.

ولكن هذا البث في اماكن اخرى من العالم العربي كالمملكة العربية السعودية اظهر اهمية هذا الحدث. فخلال حرب الخليج مثلا كانت تقارير محطة «سي.ان.ان» الاميركية تؤجل لمدة ثماني ساعات بينما كانت تبث على الهواء مباشرة من اسرائيل واماكن اخرى.

وكانت الكلمات التي جلبت معظم الاهتمام هي كلمات رئيس الوزراء الاسرائيلي اسحق شامير ووزير الخارجية السوري فاروق الشرع والدكتور حيدر عبدالشافي رئيس الوفد الفلسطيني.

ارتفاع الخطيب المعلمة الفلسطينية في ابو ظبي قالت لم يكن شامير يتحدث بلغة السلام اثناء خطابه وقد اعجبني رد الشرع عليه. ولكن كل شخص قال ما اراد ان يقوله. المهم بالنسبة لي هو ان حق الفلسطينيين ظهر اخيرا وان العالم يتحدث عنه الان.

وقال لطفي ابو عصب وهو صاحب كاراج لتصليح السيارت في القدس «انني ارفع رأسي فخرا عندما اسمع الناطقة الفلسطينية حنان عشراوي في مؤتمراتها الصحفية وهي تدافع عن قضيتنا».

وقد اعطت مجرد حقيقة المحادثات بعض الامل للعديد من الناس.

الاسرائيلية براخا بيزاليل التي تعمل سكرتيرة في شركة مياه والتي فقدت ابنها في حرب لبنان قالت «لم اكن اعتقد بان المؤتمر سيكون متحضرا الى هذا الحد وبانه سيسير بشكل جيد. كنت اعتقد انهم سينهضون جميعا ويصرخون على بعضهم البعض ويقاطعون خطابات المتحدثين. ولكنهم بدلا من ذلك جلسوا امام بعضهم البعض.

وصبت بيزاليل ماء باردا على موضوع يتعلق بالمؤتمر اثار اهتمام هيئة الصحفيين الذي كان يربو عددهم عن خمسة الاف شخص وهو حقيقة غياب المصافحة بالايدي بين الجانبين وذلك حين قالت كونهم لم يتصافحوا لا يعني شيئا.

اما عبدالكريم السليماني الذي يعمل في احد المكاتب في الجزائر فقد كان متفائلا حيث قال ان الاعتراف الاسرائيلي - الفلسطيني المتبادل يشكل فرصة للسلام.

واضاف ربما يؤدي ذلك الى تطبيع العلاقات بين دول البحر الابيض المتوسط بما في ذلك اسرائيل. ويجب من الان فصاعدا ان يكون هناك تطوير للثقة المتبادلة بين العرب والاسرائيليين يسمح باستتباب السلام في هذا الجزء من العالم.

ولكن كان هناك الكثير من التشاؤم ايضا. ففي دمشق قال نضال شكري لم يكن مؤتمر مدريد سوى مضيعة للوقت، لقد قلت هذا طوال الوقت وقد اثبتته الكلمات التي القيت في الايام القليلة الماضية.

واضاف شكري اذا لم يكن هناك ضغط دولي على اسرائيل للانسحاب من الاراضي المحتلة فسيكون كل شيء اخر مضيعة للوقت.

وفي بيروت قال الطالب اللبناني سعادة نخله بأنه لا يعتقد ان من الممكن التوصل الى سلام مع اسرائيل واضاف الانسان لا يستطيع الحصول على ما يريد من اسرائيل، وفقط اذا قدمت لها مترا يمكن ان تعطيك بوصة.

وعبر الكثير من العرب عن اعتقادهم بان الطريقة الوحيدة للتقدم هي في ان تقوم الولايات المتحدة بالضغط على اسرائيل للتنازل عن الاراضي مقابل السلام. ولكن الرافضين ظلوا متمسكين بمعارضتهم الشديدة للمؤتمر.

وقالت وكالة الانباء الليبية الرسمية «جانا» ان العشرات من اعضاء منظمة الشباب الفلسطينيين قاموا بالاعتصام والاضراب عن الطعام لمدة (٤٨) ساعة في طرابلس للاحتجاج على مؤتمر مدريد.

واضافت ان الاحتجاج بدأ يوم الجمعة امام مكتب الامم المتحدة في العاصمة الليبية وان المتظاهرين شجبوا «المؤامرة» ضد قضية الشعب الفلسطيني.

منظمة الدول الاميركية تستنكر انتهاكات حقوق الانسان في بيرو

ليما - بيرو - رويتر - استنكرت لجنة حماية حقوق الانسان التابعة لمنظمة الدول الاميركية «الحصانة المزعجة» التي تتعامل بها قوات الامن في بيرو مع الثوار المناهضين للحكومة.

وقالت لجنة حماية حقوق الانسان الاميركية في بيان الليلة قبل الماضية بعد انهاء زيارة استمرت لمدة اربعة ايام لبيرو ان قوات الامن هناك تتمتع بحصانة مزعجة تتمثل في عدم ادانة اي من افرادها بانتهاك حقوق الانسان.

وقد تعهد مجلس الشيوخ الاميركي بتقديم ٢٤ مليون دولار في صورة مساعدات عسكرية لبيرو بشرط ان تحرز تقدما في حماية حقوق الانسان.

وقال ماركو توليو برونيسيلي وهو سياسي فنزويلي وعضو في اللجنة للصحفيين «يجب الا تلجا اي حكومة مهددة من قبل جماعة ارهابية الى الطرق الارهابية للتعامل مع المشكلة تحت اي ظروف. يجب ان تتعامل في اطار القانون».

وستقدم اللجنة تقريرا حول حقوق الانسان في بيرو في الجمعية العامة للمنظمة في آذار.

الصين تشن حملة دعائية للدفاع عن سجلها في حقوق الانسان

بكين - رويتر - بدأ زعماء الصين الذين هز قمع المظاهرات الطلابية قبل عامين حكمهم بقوة في حملة دعائية جديدة للدفاع عن سجل الصين في مجال حقوق الانسان.

واعلنت العناوين الرئيسية في كل الصحف الحكومية امس بدء الحملة التي ترمي الى اقناع المواطنين بان الحكومة تحمي حرياتهم.

ونقلت الصحف مقتطفات مطولة من «كتاب ابيض» نشر امس الاول ويوضح بالتفصيل موقف الصين بشان حقوق الانسان.

ويستهدف هذا الكتاب على ما يبدو وضع جدول اعمال الحوار الذي سيجري في المستقبل مع الغرب بشان حقوق الانسان.

ويعكس الكتاب ايضا قلق زعماء الصين بشان انهيار الشيوعية العالمية

«نحو بزوغ فجر جديد....»

بقلم: علي عثمان

ليلة الفاتح من تشرين الثاني ١٩٩١.. كانت نهاية التسجيل لشريط فيديو.. يدخل مكتبتي من اوسع ابوابها.. شريط قاسمه المشترك الاعظم هو الدعوة لدفن الالام وبناء الامال.

غونزاليس.. تاريخ اسبانيا يسجل شرف تحطيم الحواجز النفسية بين الشعوب.

بوش: سلام من اجل شرق اوسط يعيش كل انسان فيه حياته الطبيعية.

شامير: من اشعيا.. وداعا للحرب ولنحول السيوف الى مناجل.

غورباتشوف: لكل بلاد مشاكلها وبلادي مشاكلها وتجاوز المشاكل بسلام هو المستقبل.

الدكتور كامل ابو جابر وزير الخارجية الاردني:

لنحقق السلام الذي يضمن الامن والاستقرار لكافة شعوب المنطقة.

الدكتور حيدر عبد الشافي:

نريد سلاما يضمن قيام دولتنا.. وبغيابها لن يكون هناك سلام حقيقي في المنطقة.

فارس بويز وزير خارجية لبنان:

لبنان الذي نهض من بين الجراح والدماء.. لن يهدأ له بال دون التطبيق الفوري لقرار مجلس «٤٢٥» الذي ينص على انسحاب اسرائيل من جنوبه والذي هو السبيل الوحيد لاستعادة لبنان لعافيته.. ويضمن العيش بسلام لكافة دول المنطقة ضمن حدود آمنة.

فاروق الشرع وزير خارجية سوريا:

تطبيق قرارات الامم المتحدة وانسحاب اسرائيل من الاراضي المحتلة.. يعزز التعايش العربي - اليهودي، الذي يعتبر التراث التاريخي دليل على امكانية تجديده واحيائه.

لا اشك ان التخوف من ما بعد الحرب الباردة كان يثير بداخلي المخاوف من المستقبل.. الا ان الايام اثبتت عكس ذلك تماما.. فالنظام العالمي الجديد.. لا مكان فيه الا للسلام.. وبالتالي فكل كلمات الافتتاح كانت تقطع بان منطقتنا على ابواب مستقبل واعد جديد.. رغم شعورنا بان المفاوضات ستكون شاقة وعسيرة.. الا ان نتائجها رغم كل العقبات، ستكون اكيدة.

رغم كل الويلات والحروب.. نرى فرنسا والمانيا يجمعهما حلف شمال الاطلسي في الوقت الذي كان فيه قبل وقت ليس بطويل يردد السياسي الفرنسي الشهير عبارته المشهورة:

«الهدف الوحيد الذي يتحتم على فرنسا العيش من اجله، هو الثار من المانيا واستعادة الالزاس واللورين».

اما نحن فكما اشار وزير الخارجية السوري فاروق الشرع في خطابه نتمتع بعلاقات تاريخية.. يمكن ان تكون احد اهم الجسور لبناء شرق اوسطي جديد.. كما تصوره شامير في خطابه ان صدقت النوايا.. ذلك ان تراثنا يقول ان عيون اليهود لم تكتمل برؤيا القدس بعد طردهم على يد تيطس الروماني.. الا بعدما حررها الجيش العربي من البيزنطيين، يقول البرفيسور اليهودي الانكليزي برنارد لويس.

«لقد اسهم المسلمون الفاتحون في تحسين حال المجتمعات اليهودية من ناحية الامن والمعاش».. وحدث نفس الشيء عندما احتل الصليبيون القدس.. بل ان الفلسفة اليهودية اقتفت في نموها اثر الفلسفة الاسلامية وكانت مدرسة سورا في العراق من منادات الفكر اليهودي.. واسبانيا التي يعقد فيها مؤتمر السلام الان عندما قررت طرد العرب الموريسكيين الذين بقوا فيها بعد خروج العرب.. طردت معهم اليهود الى الشمال الافريقي.. ها هي بعد ان دار التاريخ دورته وفي ظل ما بعد الحرب الباردة تحتضن بدايات السلام بين من تعايشوا الماضي واختلفوا الحاضر.. من اجل تصحيح المسار واعادة الوجه المشرق للماضي.. حيث ان اللغة شاهد حضاري لا يكذب.. ذلك ان يهود البلاد العربية تكلموا العربية.. في حين ان يهود غير البلاد العربية.. تكلموا لغات خاصة بهم ومعروف في علم اللغة ان اللغات تنشا عن احتياج الجماعات المضطهدة الى لغات لا يعرفها مضطهدوها.. والصورة المشرقة للفيلسوف اليهودي موسى بن ميمون مغايرة تماما.. للصورة التي خلدها شكسبير في «تاجر البندقية».

لقد ان الاوان حقا لتصحيح المسار.

واشعر اننا نتجه نحو بزوغ فجر جديد.. يوجه فيه الحديد الى الارض.. بدلا من ان يوجه الى الدمار والتبديد.. اننا بحق على ابواب مستقبل واعد جديد.. ويبقى ان نذكر ساسة اسرائيل بما قاله دافيد بن غوريون في كتابه «بعث اسرائيل ومصيرها» نيويورك ١٩٥٤ ص ٤٨٩:

ان دولة اسرائيل هي جزء من الشرق الاوسط من حيث العامل الجغرافي فقط - وهو في جوهره عامل جامد...

انني احشد كل هذه الادلة.. لاقولها بصدق.. ان التعقل والموضوعية.. اللذان سادا جلسات المؤتمر الافتتاحية يجب ان لا يخيبا الامال... وتلك فرصة كي تتحول كوابيس الليل للاجيال الحالية في منطقتنا الى احلام وردية.. ولنودع معا ليل العداء ونعمل سويا من اجل بزوغ فجر جديد

مظاهرتان في القدس ونابلس تأييدا لمؤتمر السلام

● ذكر راديو اسرائيل ان العشرات من السكان العرب تظاهروا امس بالقرب من متحف روكفلر في شرقي القدس، حيث رددوا هتافات مؤيدة لمؤتمر السلام في مدريد وحملوا اغصان الزيتون.

ومن جهة اخرى، اعتقلت الشرطة شابين اخلا بالنظام العام حسب قول الراديو.

وفي نابلس، طافت شوارع المدينة مسيرة مكونة من عدة مئات من الشبان والشابات تاييدا لمؤتمر السلام.

القاهرة تعتزم دعوة وزراء الخارجية العرب لعقد اجتماع

القاهرة - رويتر - ذكرت مصادر مطلعة ان مصر تعتزم دعوة وزراء الخارجية العرب لعقد اجتماع في القاهرة قبل منتصف الشهر الحالي لتذليل العقبات المتراكمة التي تعطل المسيرة السلمية.

اطفاء حريق مفاعل مغلق في تشرنوبيل

موسكو - رويتر - قالت وكالة «تاس» للانباء ان رجال المطافىء تمكنوا من اخماد حريق شب في غرفة للمولدات في مفاعل مغلق في محطة تشرنوبيل للطاقة النووية امس الاول ولم يحدث اي تسرب اشعاعي ولم يصب احد بسوء.

وكان برلمان اوكرانيا قد وافق يوم الثلاثاء على اغلاق المحطة خلال عامين. وقد شهدت المحطة اخطر حادث نووي في العالم عام ١٩٨٦.

رسالة «هامة» من بانكين الى عرفات حول المحادثات الثنائية في مدريد

تونس - أ ف ب - اعلنت وكالة الانباء الفلسطينية ان ياسر عرفات رئيس اللجنة التنفيذية لمنظمة التحرير الفلسطينية تلقى امس رسالة «هامة» من وزير الخارجية السوفياتي بوريس بانكين حول الجلسة الموسعة لمؤتمر مدريد للسلام في الشرق الاوسط.

واضافت «وفا» ان السفير السوفياتي في تونس شيبورين بوريس الكسيفيتش سلم الرسالة الى عرفات. واوضحت ان الرسالة تتعلق ايضا بالمفاوضات الثنائية العربية الاسرائيلية التي ستبدا اليوم في مدريد.

وذكر مقربون من عرفات انه كان يتابع «باهتمام» سير مؤتمر مدريد منذ افتتاحه الاربعاء وكان على اطلاع مباشر على الوضع في الاراضي المحتلة.

وعقدت اللجنة التنفيذية اجتماعا مساء امس الاول في تونس كرس لبحث «تطورات» المرحلة الاولى من مؤتمر السلام.

واكد عرفات الذي استقبله بعد ظهر امس الرئيس التونسي زين العابدين بن علي ان الامة العربية تخوض في مدريد معركة سياسية ودبلوماسية حرجة وتاريخية.

شعث: لا مانع من نقل المؤتمر الى واشنطن

مدريد - اكد عضو اللجنة المركزية لحركة «فتح» نبيل شعث ان منظمة التحرير الفلسطينية والوفد الفلسطيني المشارك في مؤتمر مدريد لا يمانعون من نقل مكان انعقاد المرحلة الثانية من المؤتمر الخاصة بالمفاوضات الثنائية العربية الاسرائيلية الى واشنطن.

واضاف شعث الذي يترأس وفد منظمة التحرير الفلسطينية في مدريد ان الشرط الوحيد للطرف الفلسطيني مقابل موافقته على ان تكون واشنطن مقرا للمفاوضات ان يمنح الوفد «كافة التسهيلات التي حصلنا عليها في مدريد لكامل اعضاء الوفد الفلسطيني من الداخل والخارج بما فيهم اعضاء كبار من منظمة التحرير الفلسطينية، ومنحهم التاشيرات اللازمة لدخولهم الاراضي الاميركية دون معوق وفوري».

واوضح شعث ان كل الوفود العربية المشاركة تفضل مدريد التي تحظى بالاولوية كمكان لعقد المرحلة الثانية. وان المباحثات بين المسؤولين الاميركيين مثل مساعد وزير الخارجية الاميركي لشؤون الشرق الاوسط ادوارد جيرجيان، واعضاء الوفد الفلسطيني المشاركين في المؤتمر مستمرة حتى الان (الثامنة ليلا بتوقيت مدريد).

وقد طلب من نائب الناطق باسم وزارة الخارجية الاميركي ريتشارد باوتشر ان يعلق على تصريحات شعث فرفض قائلا «اننا لا يمكن في هذه الفترة الحرجة من المحادثات ان نؤكد او ننفي هذه التصريحات، ونطلب من الجميع عدم بث ما يدور من مباحثات علنا».

وحول التصريحات المنسوبة الى الرئيس المصري حسني مبارك حول توقعه بانتقال المفاوضات الثنائية الى واشنطن قال باوتشر هذا ما يتوقعه الرئيس حسني مبارك وليس نحن وعلى الجميع ان ينتظروا يوم الاحد حيث سيتم الاتفاق على المكان الذي ستعقد فيه المفاوضات العربية الاسرائيلية».

وكان مكتب منظمة التحرير في مدريد قد دعا الجالية الفلسطينية الى الالتقاء بكل من فيصل الحسيني ونبيل شعث مساء امس حيث قال الحسيني في خطاب عاطفي وسط هتافات حماسية لاكثر من (٥٠٠) فلسطيني ان الفلسطينيين لن تثنيهم الصعوبات عن الاستمرار بالمطالبة بحقوقهم الشرعية «وان الطريق طويل ويجب ان لا نفقد الامل».

بينما تحدث نبيل شعث في اول ظهور علني له في مدريد منذ ان وصلها قبل نحو اسبوع ممتدحا الادارة الاميركية «لاصرارها على الامن والعدالة في الشرق الاوسط». وقال بان الشعب الفلسطيني لاول مرة في تاريخه يواجه اسرائيل حول طاولة المفاوضات ويطرح صوته عاليا بلغة مقبولة واسلوب واضح يعبر عن حقوق الشعب الفلسطيني.

طاقم تلفزيوني بريطاني زار نابلس ومخيم بلاطة

نابلس - لمراسل «القدس» الخاص - قام طاقم التلفزيون البريطاني «TTN» برئاسة بيكر شو بزيارة لمدينة نابلس التقى بها عددا من الشخصيات والمواطنين وزار مخيم بلاطة، كما استطلع رأيهم حول مؤتمر السلام، وكان يرافق الوفد مراسل «رويتر» في نابلس.

لجنة مشتركة بين الامارات ومصر لبحث سبل التعاون

نيقوسيا - وريتر - بدأت اللجنة الاقتصادية المشتركة بين دولة الامارات العربية المتحدة ومصر اعمال دورتها الثانية في ابو ظبي امس لبحث تطوير وتعزيز التعاون الاقتصادي والتجاري بين البلدين.

وقالت وكالة انباء الامارات التي يستقبل بثها في قبرص ان رئيس دولة الامارات الشيخ زايد بن سلطان آل نهيان استقبل رئيس الوفد المصري يسرى مصطفى وزير الاقتصاد والتجارة الخارجية الذي وصل الى ابو ظبي مساء امس الاول واستعرضا سبل تعزيز التعاون المشترك.

وكانت اللجنة قد عقدت دورتها الاولى في القاهرة في شهر كانون الثاني من العام الماضي.

مدريد - صورة من جلسة امس الاول لمؤتمر مدريد، ويبدو فيها نائب وزير الخارجية الاسرائيلي وهو يشير الى ساعته لتنبيه وزير الخارجية الاميركي جيمس بيكر الى ان الوقت المخصص لكلمة المندوب السوري فاروق الشرع قد انتهى

صورة من «رويتر» خاصة بـ «القدس»

انجي/كوريا - الحافلة الكورية التي انزلقت امس عن الطريق بالقرب من هذه المدينة امس، مما ادى الى مقتل ١٤ شخصا على الاقل وجرح ٣٠ اخرين

صورة من «رويتر» خاصة بـ «القدس»

حديث «القدس»

مؤتمر السلام
المحادثات الثنائية... ومقومات النجاح
(٥)

المشاورات واجتماعات التنسيق العربية التي شهدتها العاصمة الاسبانية قبيل وخلال وبعد اختتام الجلسات الافتتاحية لمؤتمر السلام، تؤكد مجددا، عشية بدء المحادثات الثنائية في مدريد، اصرار الجانب العربي والفلسطيني على رفض صيغ الحلول المنفردة او الجزئية، والتطلع الى سلام عادل ودائم وشامل من خلال ايجاد حل للقضية الفلسطينية، جوهر الصراع مع اسرائيل، وانهاء الاحتلال الاسرائيلي لكافة الاراضي العربية والفلسطينية المحتلة بالاستناد الى مقررات الشرعية الدولية التي يدعمها ويؤيدها اليوم المجتمع الدولي قاطبة.

وتتأكد اليوم واكثر من اي وقت مضى ضرورة واهمية هذا التنسيق للحفاظ على الموقف العربي الموحد الذي عبر عنه من خلال كلمات وفود الجانب العربي والفلسطيني في الجلسات الافتتاحية لمؤتمر السلام في الوقت الذي اتضح فيه للعالم اجمع رفض اسرائيل للقرارات الدولية برفضها الانسحاب من الاراضي المحتلة ورفضها الاقرار بالحقوق الوطنية المشروعة للشعب الفلسطيني وفي مقدمتها حق تقرير المصير وسعيها الى تحويل الانظار عن جوهر الصراع بالقفز عن القضية الفلسطينية ومسألة الاراضي المحتلة والمطالبة بالاعتراف الرسمي وبمعاهدات سلام مع كل طرف عربي على حدة.

واذا كانت اسرائيل تتهرب اليوم من دفع الثمن الحقيقي للسلام من خلال محاولة تأجيل مناقشة قضايا الجوهر والتركيز على القضايا الاجرائية او القضايا الاقليمية فان الموقف العربي والفلسطيني الذي طرح امام المؤتمر يقطع الطريق امام هذه المحاولات التي ترتكز الى المراهنة على عامل الوقت. وبالتالي فان التمسك بهذا الموقف الموحد يشكل ضمانة اكيدة لنجاح المحادثات او على الاقل عدم حرفها عن مسارها الصحيح خاصة وان المجتمع الدولي يؤيد الموقف العربي والفلسطيني لانسجامه مع الشرعية الدولية. وعندما تصل الامور الى طريق مسدود. وهو ما لا نتمناه. فان الجانب العربي والفلسطيني لا يتحمل في هذه الحالة مسؤولية احباط جهود السلام بل ان الذي يتحملها هو الطرف الذي يتحدى ارادة المجتمع الدولي ويواصل رفضه للشرعية الدولية.

واذا ما كان استمرار جهود السلام بما في ذلك المحادثات الثنائية التي ستبدأ اليوم مطلوبا لخلق شرق اوسط جديد خال من التوتر والحروب والدمار فان المجتمع الدولي عموما وفي مقدمة ذلك القوى الدولية المشاركة في مؤتمر السلام يتحمل مسؤولية تاريخية واخلاقية في المشاركة بفاعلية في مجرى المحادثات لتجنيبها خطر الانهيار وتوفير كل المقومات التي يعتمد عليها نجاحها وفي مقدمة ذلك التزام اسرائيل بكافة القرارات الدولية الخاصة بالنزاع.

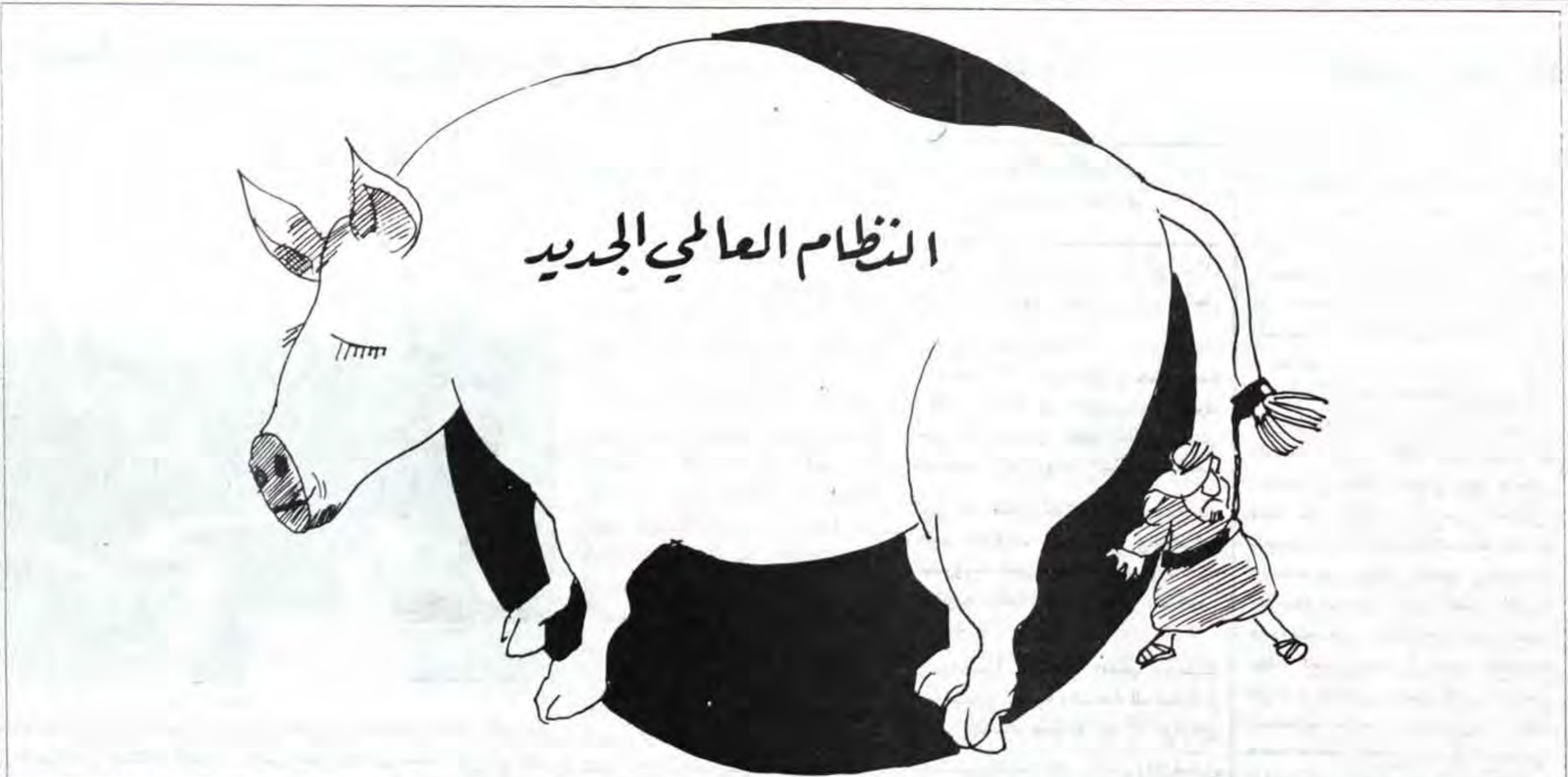

القدس
جريدة يومية سياسية
تأسست سنة ١٩٥١
صاحب الامتياز والمحرر المسؤول
محمود ابو الزلف
الادارة والتحرير والمطابع
قلنديا - طريق المطار
☎ ٨٥٥٤٢١/٢/٣/٤
فاكسميل رقم: ٨٥٦٩٣٧ - ٠٢
٢٨٣٦٣٥ - ٠٢
ص.ب ١٩٧٨٨
المكتب الفرعي: القدس شارع صلاح الدين
☎ ٢٨٢٤٧٥/٦
الطباعة: مطابع القدس العربية
AL- QUDS
Arabic Daily Newspaper
Est. 1951
P.O.Box: 19788, Jerusalem
Publisher and
Editor-in-Chief
MAHMOUD ABU ZALAF
TEL: 02 – 855421/2/3/4
02 – 282475/6
TEL-FAX: 02-856937
02-283635

الفلسطينيون يريدون السلام حقا

بقلم: عاموس كينان
«يديعوت احرونوت». مدريد.

• لقد صدق الرب فيما فعل مع حكومة الليكود التي تعنتت في التحدث مع منظمة التحرير وعدم الالتقاء بها واشراكها في اية مفاوضات سلام. فهناك ثلاث وربما اربع نتائج تاريخية بعيدة المدى تمخضت عن هذا الموقف المتطرف:

اولا: نشات قيادة داخلية وهي التي بدات وتزعمت الانتفاضة والتي لولاها لما ذهبنا نحن وحكومتنا الى طاولة المفاوضات.

ثانيا: التفاؤل غير الحذر. التفاؤل الذي يتجاوز كل حدود للفلسطينيين بان هذه المرة سيكون سلام.

والنتيجة الثالثة والمدهشة: اصبح اليوم معروفا بالنسبة لاي مراقب بانه حتى وان قررت سوريا الخروج من عملية السلام فان الفلسطينيين لن يخرجوا.

اما النتيجة الرابعة: من لم ير مثلي، كيف تتصرف السلطات الاسبانية مع الممثلين الفلسطينيين وهم يتعاملون معهم كقادة دولة مستقلة لم ير انقلابا كهذا.

الشرطي الاسباني والدبلوماسي الاميركي يقدمون لصالح ابو لبن الذي ولد في مخيم الدهيشة ويعيش فيه حتى هذا اليوم احتراما لم يقدمه له اي شرطي، اسرائيلي او جندي حرس حدود او ضابط ادارة مدنية مطلقا. وان من لم ير الفخر الهادىء جدا، الذي لا يمحى الى الابد في عينيه الناعسة، لم ير ما هو تفسير تداخل الكلمات اليهودي بشان الحرية.

وكما قال صديق اسرائيلي هنا في مدريد ان الطريق الاقصر «بين نقطتين» لجمع احد سكان تل ابيب مع مواطنين من نابلس هي طريق مدريد.

لقد جلسنا في فندقهم، المحاط بالحرس من كل مكان، ومع صالح جاء ايضا محمد صوالحة من نابلس، نغمتهما مختلفة ودون ان يختلفا الرأي والتفاؤل. صالح حكم بالسجن لمدة ٢٥ سنة وافرج عنه بعد مرور ١٥ عاما ضمن صفقة جبريل من مخيم لاجئين، ذهب الى الجامعة وحصل على شهادة جامعية اكاديمية وهذا مجال اهتمامه.

ومحمد هو مدني من نابلس محاضر في جامعة النجاح اعتقل ١٦ مرة اداري وثلاث مرات كسجين وربما العكس فهو لم ير قاضيا ابدا، هؤلاء هم افراد الصف الاول الذين توفرت لهم الفرصة لدراستنا ودرسونا.

انا اعمل كصحفي منذ سنوات طويلة اكثر مما يجب ولم اجرب الدبلوماسية ابدا، لم اعمل كمراسل سياسي، ولا مراسلا في الكنيست، او صاحب معلومات مسربة من قبل مقربي الوزير، ولكن هناك عدة امور تعلمتها. تعلمت النظر في عين من يحدثني هل ننظر الى اعين افعى ام اعين ضفدع، اعين خنزير ام اعين قرد ام اعين انسان.

لي ايضا يوجد نغمة، لكنها قديمة بعض الشيء، وانا ارى في اعين محادثي الاثنين اشخاصا حقيقيين كنت اريد التحدث معهما والتصادق معهما والعيش معهما.

نحن نتحدث هنا في مدريد وليس في الدهيشة وليس في نابلس عن الحاضر والمستقبل عن حاجز الخوف الذي يجب ان يتخطاه الشعبان وخوف هذا من ذاك، عن فهمهم للخوف الاسرائيلي منهم وعن رغبتهم في مكافحة هذا الخوف المتبادل عن رغبتهم في ان يعرفوا هم ايضا كأصحاب حق معين على ارض.

ويقول محمد انتم تطلبون من العرب التحدث معكم في منطقة الشرق الاوسط وليس في واشنطن وليس في مدريد تريدون التحدث في عمان ودمشق تعالوا عندي في نابلس للتحدث معي، فنابلس هي في الشرق الاوسط انا ادعوكم للتحدث معي لا في مدريد ولا في واشنطن.

وكاد ان يقول حتى ليس في تونس تعالوا الي في نابلس هذا ما قاله «تعالوا الى الدهيشة يقترح صالح وسنستقبلكم بشكل جيد».

وسالت صالح «لماذا تريد السلام» فقال لي هذا الشخص الذكي «بسبب الواقع» الذي اخذ شهادة الدبلوم من جامعة بيت لحم بعد ١٦ سنة في السجن. لماذا تبحث عن قلب الاسرائيليين؟

لان المثل العربي يقول عدو عاقل خير من صديق جاهل انا اريد التحدث مع العدو العاقل لانه لن يخرج شيء من اصدقاء جهلة

لم احضر من مدريد اي انطباع. لا اعرف ما هي العملية القادمة التي ستخطط من قبل المخول بتخطيط ذلك. تصوري الشخصي لقد اكتشف طفولتي البعيدة عندما كافحت مثل صالح ومثل محمد من اجل حريتي.

ايام مدريد الثلاثة ·· هل تغير شكل الشرق الاوسط؟!

مدريد - رويتر - هل تصبح العاصمة الاسبانية مرحلة في التاريخ المضطرب للشرق الاوسط يشار فيها الى ما قبل مدريد وما بعد مدريد عند الحديث عن التطورات في المنطقة.

لقد شهدت مدريد الافتتاح العلني الذي استمر ثلاثة ايام لاول اجتماع منذ قيام اسرائيل عام ١٩٤٨ يجمع بينها وبين جاراتها العربيات للتوصل الى تسوية سلمية شاملة تنهي عقودا من العداء والحرب والمرارة والكراهية وانعدام الثقة.

غير ان الجلسة الختامية المخصصة للوفود لتلخيص كلماتها اعادت الى مئات الملايين من اجزاء العالم وبشكل خاص الى ابناء المنطقة ذاتها حقيقة ان الهوة لا تزال واسعة وان الخلاف لا يزال عميقا بين الاطراف قبل التوصل الى تسوية.

فقد شهدت الجلسة اتهامات واتهامات مضادة للارهاب بين رئيس الوزراء الاسرائيلي اسحق شامير ووزير الخارجية السوري فاروق الشرع وتحذيرا من وزير الخارجية الاميركي جيمس بيكر للاطراف «اذا لم تنتهزوا هذه الفرصة التاريخية فان احدا اخر لن يستطيع ولا احدٌ اخر سوف يفعل ولن يلوم احد اي انسان من خارج منطقتكم ان العالم يتطلع الى كل واحد فيكم كي يختار اختيار السلام».

لكن بيكر اعرب في مؤتمر صحفي بعد انتهاء الجلسات العلنية عن اعتقاده ان ما حدث في الجلسة الاخيرة كان متوقعا.

واكد وزير الخارجية المصري عمرو موسى في مؤتمر صحفي اخر «ان عملية السلام قد بدات».

ذلك انه رغم عرض الاطراف في الجلسات العلنية للحد الاقصى من مواقفها فان الجلسة الاولى على الاقل من المحادثات الثنائية بين اسرائيل والوفد الاردني الفلسطيني المشترك واسرائيل وسوريا واسرائيل ولبنان سوف تعقد في مدريد اليوم الاحد.

تحليل اخباري

غير ان هذه الجلسات الاولى ستكون اجرائية بحتة وعلى حد تعبير وزير الخارجية الاردني كامل ابو جابر في مؤتمر صحفي فانها ستكون «مفاوضات حول المفاوضات».

ومن المتوقع ان تثير اسرائيل خلالها مسالة نقل هذه المحادثات التي سوف تتعرض لجوهر قضايا التسوية بين اسرائيل من ناحية وكل من الاطراف العربية الاخرى على حدة الى الشرق الاوسط.

وتسعى اسرائيل من وراء ذلك الى الحصول على اعتراف ضمني بشرعيتها عن طريق عقد الجلسات بالتبادل بينها وبين الدول العربية.

وترفض الاطراف العربية منح اسرائيل هذه المكافاة قبل ان تبدا انسحابها من الاراضي العربية المحتلة.

والخلاف على هذه المسالة الاجرائية مؤشر لطبيعة الصعوبات التي ستعترض طريق المفاوضات عندما تصل الى قضايا مثل الانسحاب من الجولان ووقف بناء المستوطنات في الاراضي العربية المحتلة والانسحاب من جنوب لبنان واجراءات قيام حكم ذاتي فلسطيني مؤقت ثم الانسحاب من الضفة الغربية وقطاع غزة وعندما تصل اخيرا الى موضوع القدس الشرقية العربية.

وقد اوضحت الدكتورة عشراوي المتحدثة باسم الوفد الفلسطيني ان الفلسطينيين لا يمكن ان يتفاوضوا في اسرائيل تحت الاحتلال «فنحن نريد خوض المفاوضات كندين متساويين في بلد محايد».

وتسعى الاطراف العربية وخصوصا سوريا الى اشتراك نشط من قبل الولايات المتحدة والاتحاد السوفياتي في المحادثات لمواجهة التعنت الاسرائيلي المتوقع. لكن اسرائيل لا تريد مثل هذا الاشتراك.

ومن المقرر ايضا ان تبدا خلال اسبوعين محادثات اقليمية متعددة الاطراف حول مسائل مثل المياه والحد من التسلح وغيرها.

والموقف السوري حتى الان هو التحفظ على الاشتراك في هذه المحادثات الى ان تبدي اسرائيل استعدادها للانسحاب من الجولان.

وقد حدد الاتحاد السوفياتي موقفه بان طالب على لسان وزير خارجيته بوريس بانكين بانسحاب اسرائيل من الجولان والضفة الغربية وقطاع .غزة والاعتراف بحق الفلسطينيين في تقرير المصير. كما دعا الى وقف المستوطنات كبادرة حسن نية من قبل اسرائيل.

وكان بيكر والرئيس الاميركي جورج بوش قد تجنبا في كلماتهما امام المؤتمر استخدام تعبير الارض مقابل السلام وهو المبدأ الذي بنى عليه بوش مبادرته في اذار والتي ادت الى عقد مؤتمر مدريد.

لكن بيكر قال في مؤتمره الصحفي ان الموقف الاميركي القائم على اساس «الارض مقابل السلام» بمقتضى القرارين ٢٤٢ و ٣٣٨ لم يتغير.

الا ان شامير اعاد تاكيد الموقف الاسرائيلي بان القضية ليست قضية اراض وانما هي قضية قبول وتعايش.

وقد لا تكون المواقف المعلنة للاطراف خلال ايام مدريد الثلاثة هي مواقفها النهائية حيث يتوقع ان تشهد القاعات المغلقة نوعا من الاخذ والعطاء حول كل جزئية من جزئيات القضايا موضع التفاوض.

واذا نجحت هذه العملية في الوصول الى تسوية فان من المؤكد ان مدريد ستدخل التاريخ كنقطة تحول يؤرخ بها في احداث الشرق الاوسط.

الخطاب الفلسطيني في مؤتمر السلام
صيغ بحذر ومرونة وعبر عن الارتباط بمنظمة التحرير

بقلم: داني روبنشتاين
«هآرتس»

●بسلسلة من الصيغ الحذرة والمرنة نجح رئيس الوفد الفلسطيني الدكتور حيدر عبد الشافي في القول بان الوفد الفلسطيني لمؤتمر السلام كان عمليا ممثلا لمنظمة التحرير الفلسطينية ومع ذلك لم ينطق باعلان واضح بهذا الصدد ولم يبق للاسرائيليين والاميركيين مكانا للادعاء بانه خرق خطوط اللعبة.

وفقط بجمع كلمتي (برلماننا) التي عنت المجلس الوطني الفلسطيني لمنظمة التحرير الفلسطينية اعلن عبد الشافي عمليا بانه وزملاؤه مرتبطون بالمنظمة.

وفي باقي اجزاء الخطاب اقتبس من قرارات المجلس الوطني الفلسطيني وذكر القرار الاخير للمجلس المركزي الذي مكن الفلسطينيين من حضور المؤتمر، وحتى انه اقتبس المقطع المشهور من اقوال عرفات امام الامم المتحدة عام ١٩٧٤ «لا تسقطوا غصن الزيتون من ايدينا».

وكانت هذه هي المرة الاولى التي يسمع فيها اسم عرفات بعد ان ذكر عبد الشافي في اقواله الافتتاحية ما قاله عرفات في جنيف عام ٨٨ دون ذكر اسمه وهكذا يمكن الاستنتاج بان روح المنظمة تخيم على معظم الاقوال، ولكن الكلمات الممنوعة - نحن ممثلو المنظمة - لم تقل في اطار توزيع الشكر والعرفان لمنظمي المؤتمر، لدول العالم التي ساعدت الفلسطينيين والدول العربية لم ينس عبد الشافي اوساط اليسار في اسرائيل وخصوصا السلام الان، وهو لم يكشف اسماء التنظيمات الاسرائيلية - ولكنه تعرض للمظاهرة الكبيرة التي طوق فيها يهود وعرب بسلسلة بشرية البلدة القديمة. وهذه الثناءات جاءت كتواصل لما قالته حنان عشراوي هنا - بان معظم الشعب في اسرائيل يرغب في السلام وان الحكومة الحالية غير مؤهلة لتمثيله.

لقد شكل الخطاب تجسيدا للموقف السياسي لمنظمة التحرير الذي تطور مؤخرا ووصل الى قبول كامل ونهائي لحدود ٦٧ وفقط بجملة واحدة ربما يكون بالامكان ايجاد انطلاقة بهذا الموقف. والشافي تطرق الى قرارات الامم المتحدة ١٤٩ كانون اول ١٩٤٨ الذي يقضي باعادة البيوت للاجئين الذين يرغبون بذلك. لقد تحدث عن هذا القرار المنسي ولكنه تحدث مباشرة عن اللاجئين والمبعدين الذين اقتلعوا من بيوتهم في عام ١٩٦٧ وليس في ١٩٤٨.

وقد كان بالامكان تلمس جهود للفصل بين الاردنيين والفلسطينيين خلال الخطاب. فالشافي تحدث عن القدس الفلسطينية مقابل القدس العربية التي ذكرت في الخطاب الاردني، وربما تكون الدعوة الاكثر بروزا في الخطاب هي للجمهور الاسرائيلي: «حررونا».

ومقابل دقة الخطاب الفلسطيني، كانت اقوال وزير الخارجية الاردني كامل ابو جابر عامة لم تتضمنها معطيات او مواقف سياسية ذات اهمية. وقد كرر الوزير مرات ومرات تاييده لمبدأ الارض مقابل السلام وقد تحاسب مع الانظمة الثورية والراديكالية للعالم العربي. وكان هذا بمثابة انتقام للوزير الاردني من اعدائه الراديكاليين، وقد اثنى على تفوق النظام الملكي في الاردن، وذكر الملك حسين مرة تلو الاخرى.

وقد تحدث ابو جابر في اغلب اقواله بنفس واحد عن الفلسطينيين والاردنيين حيث يوحد بينهم ويفصل احيانا اخرى حسب الضرورة. وفقط في نهاية الخطاب ذكر لاحد الاسباب المهمة التي جلبت الاردن الى طاولة المفاوضات وضعه الاقتصادي صعب بالاضافة الى موجات اللاجئين الفلسطينيين من الكويت.

والاردنيون يردون دائما بغضب في كل مرة يتحدثون في اسرائيل عن ان الاردن دولة الفلسطينيين: وعليه صرح ابو جابر بشكل لا يفهم على وجهين ان الاردن «لم تكن ابدا ولن تكون فلسطين».

صحيفة «تشرين»:

اسرائيل تحاول احباط مؤتمر السلام

نيقوسيا - رويتر - قالت صحيفة «تشرين» الحكومية السورية امس ان اسرائيل طلبت كل شيء من الدول العربية

في حين انها لم تقدم اي شيء في المقابل في محاولة لتخريب مؤتمر السلام في الشرق الاوسط.

وقالت تشرين في مقال افتتاحي اذاعه راديو دمشق الذي التقطت بثه هيئة الاذاعة البريطانية ان اسرائيل لا تريد السلام.

واضافت قولها ان اسرائيل تسعى الى نسف مؤتمر مدريد وتجريده من جوهره واساسه ومقوماته.

وقالت ان اسحق شامير رئيس الوزراء الاسرائيلي اوضح ذلك في كلمتيه امام المؤتمر.

واضافت تشرين قولها ان شامير اعطى دليلا على تملص اسرائيل من عملية السلام في كل من كلمته امام مؤتمر مدريد ورده على الكلمات التي القتها الوفود العربية في المؤتمر

وقالت ان شامير تجاوز كل الحدود وعندما طلب الحصول على كل شيء دون حتى التعهد باعطاء اي شيء في المقابل.

وقالت انه يريد الامن والارض والسلام ويطلب من العرب ان يرضوا بهذا الاستسلام.

وقالت تشرين ان استجابة العرب بوجه عام وحرص سوريا على انجاح المؤتمر وتحقيق سلام عادل وشامل في المنطقة بوجه خاص جعلا شامير يقع في فخ والا كيف يمكن للمرء ان يفسر مواقفه في مؤتمر مدريد وفهم مقترحاته وادعاءاته التي تتغاضى الحقائق.

وقالت تشرين انه اذا واصلت اسرائيل هذا الموقف الرافض للشرعية الدولية وغير المهتم بالسلام فسيتم دون شك حث الولايات المتحدة والاتحاد السوفياتي بالاضافة الى المجموعة الاوروبية على وضع النقاط فوق الحروف وتحميل اسرائيل المسؤولية عن اضاعة الفرصة التاريخية امام السلام.

القدس قبل عشرين عاما

القدس
جريدة يومية سياسية

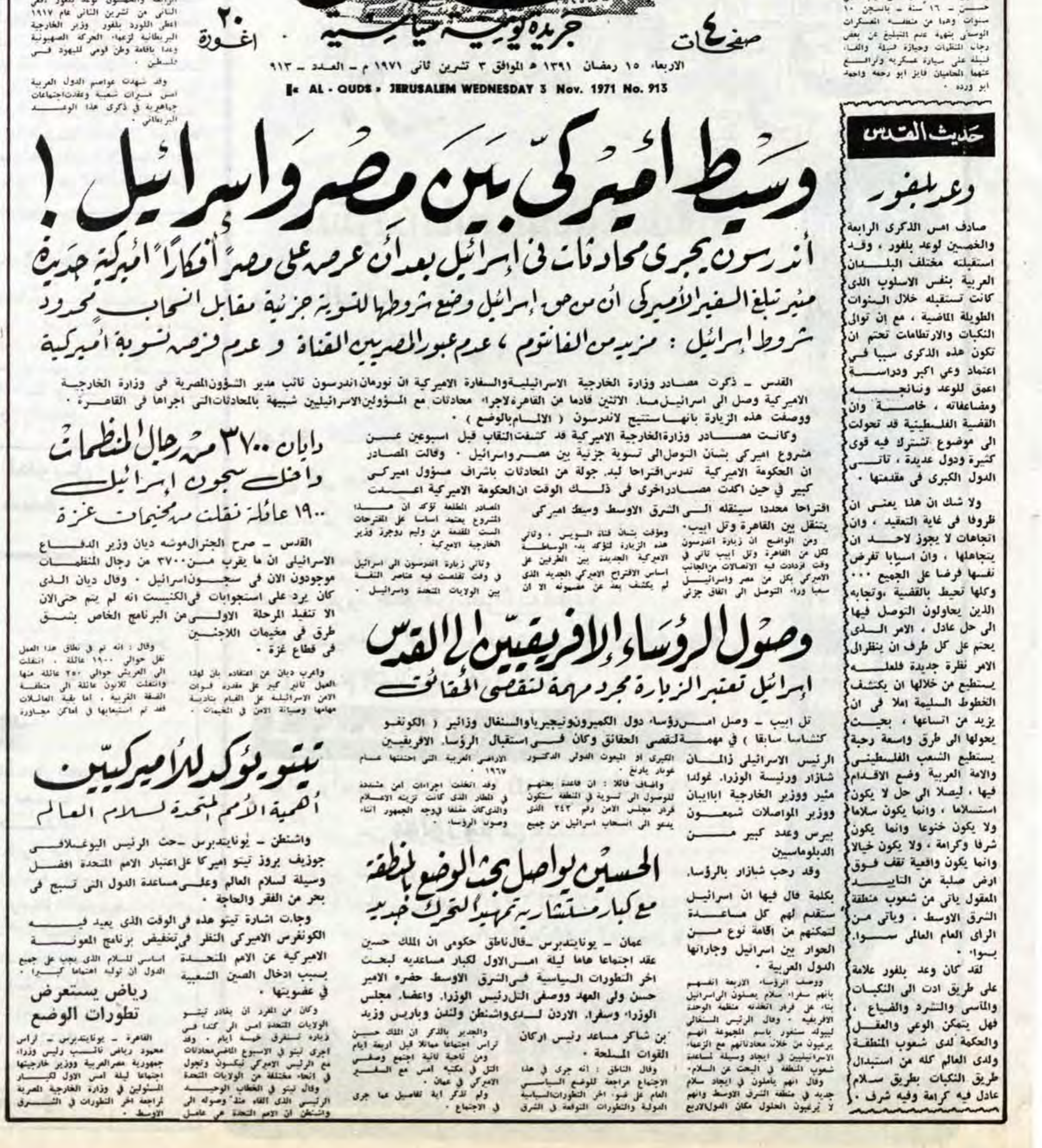

القدس
جريدة يومية سياسية
صفحات ٤
اغورة ٢٠
الاربعاء ١٥ رمضان ١٣٩١ هـ الموافق ٣ تشرين ثاني ١٩٧١ م - العدد - ٩١٣
« AL - QUDS » JERUSALEM WEDNESDAY 3 Nov. 1971 No. 913

السجن لمواطنين من مخيمات غزة

غزة - اصدرت المحكمة العسكرية امس حكمها على كل من محمد معيد عبد الله حسين - ٢٧ سنة - بالسجن ١٥ عاما واسحق ذيب علي حسن - ١٦ سنة - بالسجن ١٠ سنوات وهما من منطقة المعسكرات الوسطى بتهمة عدم التبليغ عن بعض رجال المنظمات وحيازة قنبلة والقاء قنبلة على سيارة عسكرية وترافع عنهما المحاميان فايز ابو رحمة واحمد ابو ورده.

الذكرى ٥٤ لوعد بلفور في العالم العربي

بيروت - صادف يوم امس الذكرى الرابعة والخمسون لوعد بلفور، ففي الثاني من تشرين الثاني عام ١٩١٧ اعطى اللورد بلفور وزير الخارجية البريطانية لزعماء الحركة الصهيونية وعدا باقامة وطن قومي لليهود في فلسطين.

وقد شهدت عواصم الدول العربية امس مسيرات شعبية وعقدت اجتماعات جماهيرية في ذكرى هذا الوعد البريطاني.

وسيط اميركي بين مصر واسرائيل!
اندرسون يجري محادثات في اسرائيل بعد ان عرضه على مصر افكارا اميركية جديدة
مئير تبلغ السفير الاميركي ان من حق اسرائيل وضع شروطها للتسوية جزئية مقابل انسحاب محدود
شروط اسرائيل: مزيد من الفانتوم، عدم عبور المصريين القناة وعدم فرض تسوية اميركية

القدس - ذكرت مصادر وزارة الخارجية الاسرائيلية والسفارة الاميركية ان نورمان اندرسون نائب مدير الشؤون المصرية في وزارة الخارجية الاميركية وصل الى اسرائيل مساء الاثنين قادما من القاهرة لاجراء محادثات مع المسؤولين الاسرائيليين شبيهة بالمحادثات التي اجراها في القاهرة. ووصفت هذه الزيارة بانها ستتيح لاندرسون (الالمام بالوضع).

وكانت مصادر وزارة الخارجية الاميركية قد كشفت النقاب قبل اسبوعين عن مشروع اميركي بشان التوصل الى تسوية جزئية بين مصر واسرائيل. وقالت المصادر ان الحكومة الاميركية تدرس اقتراحا لبدء جولة من المحادثات باشراف مسؤول اميركي كبير في حين اكدت مصادر اخرى في ذلك الوقت ان الحكومة الاميركية اعدت اقتراحا محددا سينقله الى الشرق الاوسط وسيط اميركي يتنقل بين القاهرة وتل ابيب.

دايان ٣٧٠٠ من رجال المنظمات داخل سجون اسرائيل
١٩٠٠ عائلة نقلت من مخيمات غزة

القدس - صرح الجنرال موشه ديان وزير الدفاع الاسرائيلي ان ما يقرب من ٣٧٠٠ من رجال المنظمات موجودون الان في سجون اسرائيل. وقال ديان الذي كان يرد على استجوابات في الكنيست انه لم يتم حتى الان الا تنفيذ المرحلة الاولى من البرنامج الخاص بشق طرق في مخيمات اللاجئين في قطاع غزة.

واعرب ديان عن اعتقاده بان لهذا العمل تاثير كبير على مقدرة قوات الامن الاسرائيلية على القيام بتادية مهامها وصيانة الامن في المخيمات.

وقال: انه تم في نطاق هذا العمل نقل حوالي ١٩٠٠ عائلة، انتقلت الى العريش حوالي ٢٥٠ عائلة منها وانتقلت ثلاثون عائلة الى منطقة الضفة الغربية، اما بقية العائلات فقد تم استيعابها في اماكن مجاورة.

تيتو يؤكد للاميركيين
اهمية الامم المتحدة لسلام العالم

واشنطن - يونايتدبرس - حث الرئيس اليوغسلافي جوزيف بروز تيتو اميركا على اعتبار الامم المتحدة افضل وسيلة لسلام العالم وعلى مساعدة الدول التي تسبح في بحر من الفقر والحاجة.

وجاءت اشارة تيتو هذه في الوقت الذي يعيد فيه الكونغرس الاميركي النظر في تخفيض برنامج المعونة الاميركية عن الامم المتحدة بسبب ادخال الصين الشعبية في عضويتها.

رياض يستعرض تطورات الوضع

القاهرة - يونايتدبرس - تراس محمود رياض نائب رئيس وزراء جمهورية مصر العربية ووزير خارجيتها اجتماعا ليلة امس الاول لكبار المسؤولين في وزارة الخارجية العربية لمراجعة اخر التطورات في الشرق الاوسط.

وصول الرؤساء الافريقيين الى القدس
اسرائيل تعتبر الزيارة مجرد مهمة لتقصي الحقائق

تل ابيب - وصل امس رؤساء دول الكميرون ونيجيريا والسنغال وزائير (الكونغو كنشاسا سابقا) في مهمة لتقصي الحقائق وكان في استقبال الرؤساء الافريقيين الرئيس الاسرائيلي زالمان شازار ورئيسة الوزراء غولدا مئير ووزير الخارجية ابا ايبان ووزير المواصلات شمعون بيرس وعدد كبير من الدبلوماسيين

وقد رحب شازار بالرؤساء بكلمة قال فيها ان اسرائيل ستقدم لهم كل مساعدة لتمكنهم من اقامة نوع من الحوار بين اسرائيل وجاراتها الدول العربية.

الحسين يواصل بحث الوضع بالمنطقة
مع كبار مستشاريه تمهيدا لتحرك جديد

عمان - يونايتدبرس - قال ناطق حكومي ان الملك حسين عقد اجتماعا هاما ليلة امس الاول لكبار مساعديه لبحث اخر التطورات السياسية في الشرق الاوسط حضره الامير حسن ولي العهد ووصفي التل رئيس الوزراء واعضاء مجلس الوزراء وسفراء الاردن لدى واشنطن ولندن وباريس وزيد بن شاكر مساعد رئيس اركان القوات المسلحة.

حديث القدس
وعد بلفور

صادف امس الذكرى الرابعة والخمسين لوعد بلفور، وقد استقبلته مختلف البلدان العربية بنفس الاسلوب الذي كانت تستقبله خلال السنوات الطويلة الماضية، مع ان توالي النكبات والارتطامات تحتم ان تكون هذه الذكرى سببا في اعتماد وعي اكبر ودراسة اعمق للوعد ونتائجه ومضاعفاته، خاصة وان القضية الفلسطينية قد تحولت الى موضوع تشترك فيه قوى كثيرة ودول عديدة، تاتي الدول الكبرى في مقدمتها.

ولا شك ان هذا يعني ان ظروفا في غاية التعقيد، وان اتجاهات لا يجوز لاحد ان يتجاهلها، وان اسبابا تفرض نفسها فرضا على الجميع... وكلها تحيط بالقضية، وتجابه الذين يحاولون التوصل فيها الى حل عادل، الامر الذي يحتم على كل طرف ان ينظر الى الامر نظرة جديدة فلعله يستطيع من خلالها ان يكتشف الخطوط السليمة املا في ان يزيد من اتساعها، بحيث يحولها الى طرق واسعة رحبة يستطيع الشعب الفلسطيني والامة العربية وضع الاقدام فيها، ليصلا الى حل لا يكون استسلاما، وانما يكون سلاما ولا يكون خنوعا وانما يكون شرفا وكرامة، ولا يكون خيالا وانما يكون واقعية تقف فوق ارض صلبة من التاييد المعقول ياتي من شعوب منطقة الشرق الاوسط، وياتي من الراي العام العالمي سواء بسواء.

لقد كان وعد بلفور علامة على طريق ادت الى النكبات والماسي والتشرد والضياع، فهل يتمكن الوعي والعقل والحكمة لدى شعوب المنطقة ولدى العالم كله من استبدال طريق النكبات بطريق سلام عادل فيه كرامة وفيه شرف.

مزارعو الاغوار الصغار عاجزون عن تجميع مياه الري فماذا فعلنا لهم؟!

المهندس الزراعي
محمود العطاري

تعتبر منطقة الاغوار الاولى في الضفة الغربية من حيث مساهمتها في المجموع الكلي المُنتج من محاصيل الخضروات المختلفة، حيث يزيد عن ٤٠٪ من ذلك المجموع. وكذلك من حيث مساحة الارض المروية، ذات الطابع المكثف للزراعة من خلال استخدام اساليب الزراعة الحديثة وخاصة طرق الري.

تتم عملية الري في منطقة الاغوار اما من خلال الابار الارتوازية مباشرة، او من خلال تجميع مياه الينابيع (خاصة عين السلطان) في برك خاصة، ترابية، او خرسانية، ليتم ضخها واستخدامها في ري محاصيل الخضروات بالتنقيط او بالرشاشات.

ولكن رغم هذا فلا يزال هناك نسبة ليست بالقليلة من الخريجين، والملاكين الصغار الذين يستخدمون طرق الري التقليدية القديمة المعروفة (بالدولاب) لعدم توفر الامكانيات الراسمالية لحفر او بناء البرك لتجميع هذه المياه.

ولهذا يضطر الكثير من هؤلاء المزارعين او الملاكين الصغار، اما الى ترك اراضيهم واهمالها وبالتالي عدم زراعتها والذهاب الى العمل في ورش المستوطنات الاسرائيلية، او الدخول مع الملاكين الكبار في نظام المحاصيل، حيث يقوم الملاك بتقديم المياه ومستلزمات الانتاج مقابل زراعة ارضه، او ان يضطر هذا المزارع الى زراعة ارض صغيرة المساحة، بالطرق القديمة غير المجدية.

ان الري بالطريقة القديمة (الدولاب) له انعكاسه السلبي على الارض والمزارع معا.

حيث انجراف التربة، وانتقال الامراض وبذور الاعشاب من حقل الى اخر، بالاضافة الى هدر وتسرب المياه، بحيث تبين بان الري بهذه الطريقة يؤدي الى خسارة اكثر من ٣٥٪ من المياه اللازمة لري وحدة المساحة مقارنة بعملية الري بالتنقيط الحديثة.

اما بالنسبة للمزارع، او الملاك الصغير، فالري بالطريق القديمة لا يمكنه من زراعة كثير من اصناف محاصيل الخضروات للموسم الواحد مما يلحق به الخسارة الجسيمة في كثير من المواسم الزراعية ثم انه لا يستطيع توقيت الري ضمن نظام توزيع المياه المتبع منذ زمن طويل في اريحا، مما يضطره احيانا الى الري ليلا هو وجميع افراد عائلته لكي يتمكن من توزيع المياه على جميع مزروعاته في الوقت المحدد في تلك الليلة.

ولهذا ولكي يتمكن هذا المزارع الصغير من زراعة ارضه (افقيا وعموديا) وهنا اعني، زيادة انتاجية الارض المزروعة بالطريقة القديمة عن طريق استبدال اسلوب الري فيها، وزراعة الارض المتروكة او المهملة، فان على هذا المزارع تجميع المياه المقررة له اسبوعيا في بركة خاصة ملائمة لكي يتمكن من ضخها الى ارضه واستعمال اساليب الري الحديثة السالفة الذكر.

ولكون الحديث يدور هنا حول صغار المزارعين والملاكين فمن الصعب او حتى المستحيل تامين التكاليف اللازمة لبناء او حفر بركة المياه اللازمة، حيث يتبين عمليا بان كلفة المتر المكعب الواحد تزيد عن ٤٠ دولار في جميع انواع البرك.

من هنا فانه لا مفر من تقديم المساعدة لهذا المزارع من جميع المؤسسات التنموية المعنية بتطوير القطاع الزراعي وحفظ المياه، لكي يستطيع ان يستقل ولو نسبيا عن الملاكين الكبار الذين عانى منهم الامرين وليقوم بزراعة ارضه بطريقة فعالة من حيث ري محاصيل الخضروات في الاوقات الملائمة وبالمقادير الضرورية، لما لذلك من اهمية وطنية في حفظ المياه من الهدر في الوقت الذي تشير فيه المعلومات الاولية الى تناقص منسوب مياه الابار الارتوازية، واستنفادها الى اكثر من ٣٠٪، واهمية بيئية في حفظ التربة وتركيبتها الكيماوية والفيزيائية والانجراف المتزايد وحفظ المزروعات من الامراض والاعشاب.

ورغم هذا فلقد استطاع بعض المزارعين الذين حصلوا على بعض المساعدات، وضمن امكانياتهم البسيطة حفر او بناء البرك الاسمنتية والترابية لتجميع هذه المياه لاستخدامها في ري المحاصيل، ولكن لقلة الارشاد والتوعية الفنية، فقد كانت هذه البرك غير ملائمة ولم تفي بشروطها المطلوبة وعلاوة على ذلك فان الكثير منها معطل ولا يعمل.

ولكي تكون هذه البرك ملائمة من حيث حجم المياه المخصصة لكل مزارع، مساحة الارض، ونوعية المحاصيل والخضروات المنوي زراعتها. يجب اتباع ما يلي:-

اولا: يجب ان يتناسب حجم البركة مع عدد ساعات المياه المخصصة للمزارع (من قناة عين السلطان مثلا) حيث تبين بان حجم تدفق المياه فيها يتراوح بين ١ - ٥ر١م٣دقيقة.

ثانيا: يجب ان يتناسب حجم البركة مع مساحة الارض المنوي زراعتها حيث تبين بان الدونم يستهلك اكثر من ٧٠٠م٣ سنويا عن طريق الري بالتنقيط.

ثالثا:- يجب التاكد من محاصيل الخضروات المنوي زراعتها، ومراعاة الخواص البيولوجية لها في مراحل تطورها، فعلى سبيل المثال البندورة والباذنجان يتطلب ريها باوقات متباعدة ولكن بغزارة، اما «الكوسا فتحتاج الى المياه في مراحل نموها الاولى وتزداد مع نموها وتطورها وتصل الى قمتها عند الازهار.

رابعا: نظرا لعمق البرك التي يزيد عادة عن ٥ر٢م - وتعرض الماء فيها الى اشعة الشمس المستمرة فانه من الطبيعي نمو الطحالب داخلها، وللقضاء على هذه الطحالب، فاما ان تغطي البرك ان امكن، او تستعمل بعض المبيدات التي ليس لها اي سمية على مزروعات الخضروات نفسها.

خامسا: مهما كان نظام التنقية المتبع في تنظيف المياه من الرمل والطحالب والشوائب الاخرى، فان كثيرا من الاملاح الذائبة، تترسب وتتراكم، مع مرور الوقت على عيون شبكة التنقيط، والتي تؤدي الى اغلاقها او حتى اتلافها في المستقبل، لذا يجب الاهتمام باستمرار بتنظيف شبكة الري عن طريق ضخ بعض المواد الكيماوية الحامضية داخلها، او بعض انواع الاسمدة.

سادسا: يجب الاخذ بعين الاعتبار كميات المياه الضائعة نتيجة التبخر، وخاصة في الصيف، حيث تقدر هذه الكمية ٤م٣ يوميا ولهذا يمكن استعمال المادة الزيتيةCetul Alcohol التي تعمل كطبقة عازلة تمنع او تقلل نسبة التبخر.

سابعا: ينصح بتربية الاسماك داخل هذه البرك، بحيث لا يقل عمقها ٢م بسبب ارتفاع درجة حرارة المياه صيفا مما يؤدي الى موت هذه الاسماك اذا كان العمق اقل، بالاضافة الى ذلك فان الاسماك تعمل على قتل البعوض وغيره.

ثامنا: يجب التاكد دائما من عدم نمو الاعشاب الحوليه حول وداخل البرك، وخاصة الترابية التي تؤدي الى اتلاف النايلون الاسود، مما يزيد من تكاليف الصيانة لهذه البرك.

وعليه فاذا اتبع المزارع جميع هذه الامور الفنية في حفر وبناء البرك الزراعية لتخزين المياه اللازمة لري محاصيل الخضروات المختلفة ضمن اجراءات تقنية تنظيمية صحيحة من حيث الاوقات الملائمة، والكميات الضرورية فمن الممكن الحصول على انتاجية عالية جدا وباقل التكاليف الممكنة.

واخيرا فانني اهيب بجميع المؤسسات المعنية بالتنمية الحقيقية في بلدنا الاهتمام بمشاكل هؤلاء المزارعين الصغار وتقديم العون المادي والارشادي الفني لهم بما يكفل تحسين مستوى حياتهم والتصاقهم بالارض.

مخطوطات البحر الميت تعود الى دائرة الضوء مرة اخرى

د. حمدان طه
معهد الاثار/ جامعة بيرزيت

■منذ عدة اسابيع يدور جدل قانوني عارم حول مخطوطات البحر الميت، ربما يكون الجدل الاهم منذ تاريخ اكتشافها التي تصدر صفحات الجرائد العالمية في بداية عقد الخمسينات، تفجر الصراع اثر قرار مكتبة هنتنغتون بكاليفورنيا الحاصلة على صور ميكروفيلم لهذه المخطوطات، افساح المجال لجمهور واسع من الباحثين بالاطلاع على هذه المخطوطات. أثار قرار المكتبة هذه حفيظة الاسرائيليين الذين يعتبرون ذلك اخلالا بحق النشر والتاليف لهذه المخطوطات.

بدأت القضية تتفاعل مع تدخل الصحافة والتلفزيون لتكشف عن جوانب تتعدى حقوق النشر العادية لتصل الى الوضعية القانونية لهذه المخطوطات. نشرت جريدة القدس عدة تقارير نقلا عن الصحافة الاجنبية حول الموضوع، كان اخرها مطالبة الاردن على لسان د. فوزي زيادين من دائرة الاثار الاردنية العامة بهذه المخطوطات وذلك في مقابلته مع وكالة فرانس برس. وقد تضمن التقرير المنشور في جريدة القدس بتاريخ ٢/١٠ بعض المعلومات غير الدقيقة بما استوجب تصحيحها. سنحاول في هذه المقالة الاجابة على بعض التساؤلات الهامة حول هذه المخطوطات وتاريخ اكتشافها بما يلقي الضوء على الصراع الدائر.

رغم ان دلائل الاستيطان في منطقة قمران تعود الى القرنين الثامن والسابع ق.م فان الدلائل المرتبطة بالمخطوطات تعود الى فترة متأخرة، ففي أواسط القرن الثاني ق.م في الفترة ما بين ١٤٣ - ١٣٥ق.م توطنت في المكان طائفة دينية متشددة، مناهضة للخط الديني الرسمي في القدس. وهذه الجماعة تسمى بالارامية الاسينية، وتعني الانقياد. اما أهم مؤلفات الطائفة الاسينية فهي، الميثاق والوثيقة الدمشقية وملف الحرب والاناشيد... الخ. وتشير الدلائل الاثرية والكتابية بان هذه الطائفة قد مارست حياة جماعية، وكان يرأسها شخص يدعى بالمعلم الصالح. ويبدو ان عضوية هذه الجماعة كانت قصرا على الرجال فقط، كما لم تتداول العملة، وان نمط حياتها اعتمد على الاكتفاء الذاتي. وفي بداية القرن الاول الميلادي بلغ عدد اعضاء المجموعة حوالي ٤٠٠٠ عضو.

في سنة ٣١ق.م وقع الدير ضحية زلزال ضرب المنطقة، وقد هجر الموقع حتى اعيد اعماره بعد وفاة هيرود الكبير، في سنة ٤ق.م واستمر معمورا حتى تدمير الموقع من قبل الرومان سنة ٦٨ق.م الا ان تاريخ هذه الجماعة قد امتد حوالي ٢٠٠ سنة.

في صيف عام ١٩٤٧ عثر الراعي محمد الذويب من عرب التعامرة على مخطوطات مكتوبة بخط اليد في الكهف رقم ١، وقد بيعت لتاجر عادي من بيت لحم والذي باعها بدوره الى دير القديس ماركوس للسريان الارثوذوكس في القدس، وبعد الحرب ونتيجة تهدم الدير في حرب عام ١٩٤٨، سافر المطران مار انتاسيوس الى الولايات المتحدة، وقد باعها هناك الى الجنرال يفئال يادين بحوالي ربع مليون دولار، حيث انتقلت ملكيتها الى الاسرائيليين. كما بيعت مجموعة اخرى من المخطوطات الى الجامعة العبرية. اما الكشف المنظم لخرائب قمران، الواقعة على بعد ٢٠كم الى الجنوب من اريحا، فقد جرى عام ١٩٥١، وذلك من قبل دائرة الاثار الاردنية باشراف لانكستر هاردنغ والاب رولاند بي فو من المدرسة الفرنسية للدراسات التوراتية في القدس. اعتقد الانسان حتى تاريخ استكشاف الموقع بانها قلعة رومانية. في الفترة ما بين ١٩٥٣ - ١٩٥٩ كشف المنقبون على بناء على شكل دير يعود لطائفة الاسينيين، وعثر فيه على أدوات الكتابة، وفي سنة ١٩٥٢ بدأت البعثة بمسح شامل للمنطقة اثر عثور البدو على كهف آخر. في الكهف رقم ٣ عثر الفريق على لفافتين من النحاس، موجودة اليوم في المتحف الوطني في عمان. وفي الكهف رقم ٤ القريب من الدير والذي يمكن لزائر الموقع مشاهدته بوضوح عثر على ما يزيد عن عشرين الف قطعة تعود لما يزيد عن ٤٠٠ خط يد. وفي المحصلة عثر المنقبون والبدو على احد عشر كهفا، وهناك ما يشير الى ان هذه الكهوف قد نهبت في الماضي فور تخبئتها في خربة قمران جرى الكشف عن مجمع بناء شبيه بالدير، ويتكون البناء من برج وقاعة للكتابة، ومطبخا وغرفة للاجتماعات وشبكة من القنوات والابار والاحواض لجمع وتخزين مياه الامطار، كما تم الكشف عن مشغل للفخار ومقبرة الدير. طبعا من المفارقات الهامة هو عدم عثور المنقبين على احياء للسكن بما يدل على ان هذه الجماعة كانت تنام في العراء، ربما في مخيم، او في الكهوف القريبة.

تعتبر مخطوطات قمران، المعروفة باسم مخطوطات البحر الميت احد اهم الاكتشافات العلمية في القرن العشرين، اذ انها تلقي الضوء على العمليات الاجتماعية والفكرية المعقدة، التي مهدت لنشوء المسيحية وتشكلها، في القرنين الاول قبل الميلاد والقرن الاول الميلادي، فمن المؤكد ان هذه الجماعة التي انسحبت من الحياة العامة، كانت تعيش حياة بالغة الشظف، وكانت مناوئة للخط الرسمي للديانة اليهودية في القدس، وبهذا المعنى يمكن اعتبارها حلقة وسيطة ما بين الديانتين اليهودية والمسيحية. واليوم توجد مراكز خاصة لدراسة مخطوطات البحر الميت في العديد من الجامعات الاوروبية والاميركية، وتعتبر احد الفروع الجديدة في الدراسات التاريخية والشرقية.

انه لمن المؤسف حقا ان مؤسسات الاثار الفلسطينية غائبة تماما عن هذا النقاش الذي يمس اوضاعا تقع في صلب مهماتها البديهية، فالقانون الدولي لا يعترف بنقل وتغيير شكل حيازة المواد الاثرية في المناطق الخاضعة للاحتلال.

٣٢ قتيلا بأعمال عنف في بنغلادش

نيودلهي - ا.ف.ب - نقلت وكالة انباء الهند امس عن الشرطة ان اثنين وثلاثين شخصا قتلوا منذ مساء امس الاول في ولاية البنجاب - شمال - في اعمال عنف مرتبطة بحملة السيخ الانفصالية.

وقالت الشرطة ان بين الضحايا افراد عائلة فلاحية - سبعة اشخاص - اضافة الى زوجين من السيخ وولدهما الذين قتلهم ناشطون سيخ مفترضون.

وقتل ما مجموعه ٤١٦٧ شخصا منذ بداية السنة في أعمال مرتبطة بحملة السيخ الانفصالية.

بعض نذر الاقليمية الجديدة ... وهويتنا؟!

جميل مطر

■ منذ أسابيع وأنا أقرأ أو أسمع سؤالا كثير التردد. السؤال في احدى صياغاته يقول: بعدما فقدنا الثقة في بعضنا البعض ماذا نخسر لو اسقطنا هويتنا العربية؟ وفي صياغة أخرى تبدو ايجابية يقول السؤال: ما حجم ما نجنيه من مكاسب لو تخلينا عن الهوية العربية. أو على الاقل اضعفنا قيمتها ومكانتها؟

والسؤال بكلا الصيغتين قديم جديد. قديم لكنه منخفض التردد منذ طرحت على المنطقة العربية خطط أمنية تهدف الى ادماجها في منطقة أوسع وأرحب. وجديد لكنه عالي التردد بعد حرب الخليج، خصوصا عندما تجددت الخطط القديمة في مشاريع جاهزة للتنفيذ وسياسات مترابطة الحلقات. قديما كانت المقاومة قوية فاحبطت الخطط كانت الهوية شيئا مهما، كانت سلاحا في ايدي مجتمعات قررت ان تتحول الى دول، ثم درعا يحمي استقلالها بعدما أصبحت دولا. كانت سبب افتخار لشعوب كاد السيطرة العثمانية ثم الاوروبية تنجح بالقضاء على عروبتها، وكان الشعور السائد اننا نخسر كل شيء اذ نفقد الهوية. وعلى رغم هذا الشعور العام وجد دائما من يوجه السؤال، وكان السائلون قلة وكان صوتهم عال تصحبه حجج وأدله وأزمة خليجية وقوانين استراتيجية ونظريات جيوبوليتكية، وتدعمه تفاصيل ويوميات واقع سريع الايقاع.

علا صوت السائلين، وتعددت صياغات السؤال مع بروز ثلاث ظواهر تكاد تتوحد من فرط تزامنها وتكاملها. هناك أولا ظاهرة هذا الزخم من مشاريع يوصف جميعها بالاقليمية، من مشروع مؤتمر اقليمي للمياه، الى مشروع اقليمي لأمن وضبط السلاح، الى مشروع اقليمي للتعمير الاقتصادي. والملفت في كل هذه المشاريع انها تستخدم صفة الدولية. فمشروع المياه لا يزال يتجمل بالصفة الدولية، على رغم انه مشروع لا يمكن ان تكون له صلة من قريب او من بعيد بمياه تشح او تفيض في احواض المسيسبي والراين واليانغتسي، ومشروع السلام يتخلى تدريجيا عن صفة الدولية الكاملة.

ويلفت ايضا خلال متابعة تصريحات وكتابات متعددة صدرت في الولايات المتحده واسرائيل وتركيا وبعض الاطراف العربية، ان المشاريع الاقليمية الاربعة - السلام والمياه والامن والتعمير - تناقش كمجتمعه اتساق غريب. تكاد ثلاثة منها تدور بانتظام في فلك المشروع الرابع. ولاحظنا على سبيل المثال الضجة التي رافقت رفض الدعوة للمشاركة في مؤتمر المياه، وردود الفعل الاميركية والتركية والاسرائيلية على الموقف «العربي» ولاحظنا - ونلاحظ - العودة الى موضوع الربط بين مستقبل الخليج ومستقبل اسرائيل. ربط معكوس، ولكنه ربط على اي حال.

اما الظاهرة الثانية فهي الاقتناع المتزايد لدى مثقفين وسياسيين عرب بان التاريخ انتهى. لم ينته بالمعنى الذي كان يقصده الباحث الاميركي فوكوياما، لكنه انتهى بمعنى افلاسه وعدم جدواه بالنسبة الى كل ما هو مطروح حاليا. انتهى في نظر هؤلاء المثقفين لانهم قرروا ان قوة عملاقة لا حدود على ارادتها ولا قيود على تصرفاتها اصبحت تنفرد بالهمة، وقرروا ان لا شيء - لاشيء على الاطلاق - يستطيع ان يقاوم ارادة هذا العملاق الاوحد ومشيئته، او يؤثر في شكل المستقبل الذي سيختاره لنا. نهاية التاريخ عند هؤلاء وغيرهم يعني الامل في نهاية كل انواع النزاعات والصراعات العربية - العربية، والعربية - الاقليمية، والعربية - الدولية. وتعني سقوط قيم ومبادىء وهياكل وسياسات. وتعني اقتلاع اوتاد مشدودة اليها امم وثقافات وكيانات.

ويعتقد عدد من هؤلاء الكتاب انه لا توجد حلول لمن يريد ان يبقى داخل التاريخ لن ينقذه رفض التطور ولن ينقذه التطور المتدرج، ولن ينفعه التمسك بايديولوجيات. فالعالم ينتقل الى مرحلة خلية من الايديولوجية وممعنة في الواقعية. والحل الوحيد لاي انسان أو كيان هو ان يكسر قيد التاريخ ويترك للقوة الغلابة تقرير مصيره.

اما الظاهرة الثالثة فتجسدها الحملة على مفهوم العروبة أو العرب أو العربية. وللحملة وجهان. وجه اجنبي ووجه «عربي» ويقودها مثقفون. اما الوجه الاجنبي فقد صار مالوفا بعد طول وعنف ما عهدناه من صنوف حملات معادية لم يتعرض لمثلها شعب آخر. استعمر البريطانيون الهند ولم يشن كتاب انكلترا وادباؤها حملة ازدراء واهانة ضد الشعب الهندي. ودخل الاميركيون حربا دموية ضد هتلر والنازية ولكن لم يسخروا او يهزأوا بالشعب الالماني. ودخلوا حروبا ضد الاتحاد السوفياتي ولم يسفهوا شعوبه. اما العرب فلحرب او لغير حرب تعرضوا ويتعرضون لمختلف انواع الكتابة العنصرية وتعودنا عليه.

غير المالوف هو الوجه العربي في الحملة المعادية للعرب. وهنا يجوز التفرقة بين نوعين يشنه عرب اميركيون او اميركيون عرب. وهم قلة محدوده ونستطيع ان نجد عذرا او تفسيرا لسلوكها. نستطيع تفهم حاجة البعض في هذه القلة الى تسريع عملية ذوبانه في التجمع الاميركي. ونستطيع تفهم استعداد حفنة منهم لتغير جلودها وسط اغلبية شامخة صامده.

ولكن ما لا نستطيع فهمه ولا تفهمه ان يفعل الشيء نفسه عرب يعيشون في اقطار عربية. فالاميركي العربي اذا نزع جلده سيجد جلدا اميركيا يغطي به ما يتخيله سوءات عربية. اما العربي «العربي» اذا فعل ذلك فباي جلد يتستر؟ الكويتيون الذين تعرضوا لماساة يقول بعضهم، كفرنا بالعرب وبالعروبة. لسنا منهم ولن ننتمي لها. والفلسطينيون الذين عاشوا ماساة ضياع وطن وماساة تشرد، فيهم من كفر بالعرب والعروبة وتتكرر الظاهرة لاسباب ومأس متنوعة في اقطار عربيه اخرى.

واخطر كل هؤلاء اولئك الذين يكتبون هذا الكفر ويعلنونه على الناس ويدعونهم اليه. ولا يطرحون بدائل. فالهويات المحيطة بالمنطقة هي تحديدا الاوروبية والايرانية والتركية واليهودية. اوروبا الان تلفظ العرب المقيمين فيها ولاسباب لا تخفى. تركيا لن تفعل، لانها لو ارادت لفعلت ذلك خلال خمسمائة عام أو اكثر. واسرائيل متمسكة ب«نقاء» عنصرها.

يقلقني اجتماع هذه الظواهر الثلاث. يقلقني اجتماعها في اي وقت وتحت اي ظرف. ولكن يقلقني اكثر اجتماعها في هذا الوقت بالذات وتحت الظرف الراهن تحديدا. فالوقت ضيق. والظرف معقد. هناك في هذا العالم من يعمل على اعادة ترتيبه وتصنيف اقاليمه ووضع مراتب لاقطاره. هناك صراع بين من يريدون تحديد مرحلة السيولة الراهنة ومن يريدون بزوغا مبكرا لنظام دولي جديد. وفي عالمنا العربي هناك من اطمان الى ان العملاق الاميركي صار منفردا بالهيمنة، ويستعجل اي ترتيبات عالمية او اقليمية تؤكد هذا الانفراد وتدعم اطمئنانه.

وتبدو الفرصة متاحة، اكثر من اي وقت مضى، امام الذين يعيدون ترتيب المنطقه. فالعرب يمرون بازمة، لقد تمكنت من بعضهم عقدة الاضطهاد ومن بعض اخر عقدة الذنب. وبعض ثالث يشعر بان اي تجديد في هياكل ومبادىء ومؤسسات المنطقة وفي اي اتجاه وباي ثمن لن يتركنا باي حال في وضع اسوا مما نحن فيه.

ومع ذلك، اعتقد انه لا ضيق الوقت ولا ضغط الظرف، احدهما او كلاهما، يبرر استمرار هذا الجو الخانق في السياسة العربية، وهو الجو الذي قد تتخذ فيه قرارات وتوضع فيه ترتيبات تتعلق بمستقبل ومصير هذه الامة وهويتها. نحن جميعا في حاجة الى فسحة زمنية تسمح بالتروي والتفكير الهادىء نحتاج الى اعصاب هادئه، ونحتاج الى قراءة جديده في اوراقنا العربية القديمة قبل ان نوقع ونصدق على اوراق جديده.

ففي بعض هذه الاوراق القديمة كلام لا باس به عن حلول لمشكلات التعمير الاقتصادي والمياه وترتيبات للامن العربي، نحتاج الى اجتماعات مصغرة او مبكرة، سياسية او فنية، نتشاور فيها في ما بيننا قبل ان تطرح علينا في مؤتمرات اقليمية حلول مغلقة حلول بالتهديد او بالترغيب نحتاج الى قرار عربي يقول اننا لا نرفض الدخول في ترتيبات اقليمية ولكن لا ندخل فيها فرادى. او متخاصمين او متازمين.

دعوة للمعرض الاول من نوعه
في أي مكان أنت من عام ١٩٩٢؟
السفير
ينقل اسمك الى كل مكان
المعرض مستمر حتى ١٩٩١.١١.٥
يسر السفير للدعاية أن يلقاكم في معرضه الأول من نوعه، عارضا منجزاته لعام ١٩٩١ واستعدادا لاستقبال عام ١٩٩٢
اكبر تشكيلة من أحدث المواد الدعائية على كافة انواعها .....
لدى السفير.. استيراد مواد دعائية حسب الطلب
السفير.. اسمك الذي يبقى
السفير للدعاية-مفرق ضاحية البريد-عمارة الحرباوي-الطابق الثاني تلفون ٨١٥٣٨٩

لا داعي للبحث الطويل
أتصل فوراً مع
علقم للتنظيف
الصيانة والنظافة
هي أمر للاختصائيين

وصلتنا حديثا كمبرسات لتنظيف حجر العمارات
بواسطة الماء والرمل معا
ونحن على استعداد
تلميع وتنظيف وجلي جميع انواع البلاط والرخام (بولش)
تنظيف الصيني - الكراميكا، برك السباحة، الزجاج
والالمنيوم، جلي حجر العمارات بالرمل بواسطة الكمبريسات
ازالة الصدأ والتحوير والزيوت عن البلاط
بيع مواد التنظيف ماركة جونسن
بيع ماكنات التنظيف والجلي - ايطالي - الماني
رام الله / شارع رام الله - القدس - عمارة بنك القاهرة عمان الجديدة
تلفون المكتب من الساعة ٨ - ١ / ٩٥٦٢٤٦
تلفون بعد الظهر مساء ٨٥٩٦١٤ - ٨٣٠٦٨٠
برقيا .... علقمكو

بريد العرب
اتصالات هاتفية و خدمات بريدية
لجميع الدول العربية
فرصة لا تعوض
تشرين ثاني شهر السلام
بهذه المناسبة شركة بريد العرب تقدم
٥٠ جهاز فقط من سولات فون بخصم ٥٠٪
بادر وامتلك جهازا من سولات فون
الهاتف العجيب في السيارة....المنزل...
وفي كل مكان.....
لك.....لرجل الاعمال
لك.....لصاحب المنزل
امتلك فورا خط من سولات فون
لكم جميعا... الهاتف العجيب من موتورولا
الذي خدم الملايين حول العالم

Rcl
Sto
Snd
Pwr
Fcn
End
سولات فون
في خدمتك الآن
طاقم وأجهزة وتكنولوجيا سولات فون
من موتورولا في خدمتك
لمزيد من التفاصيل:
يرجى الاتصال على هاتف ٧٤١٤٢٧/٨ - ٠٢ الضفة الغربية
٨٦٨٥٢٨/ ٠٥١ قطاع غزة

بريد العرب - بريدنا

أضواء على نشاطات المخابرات الفرنسية

عملاؤها ٢٠٠٠ وميزانيتها ٥٠ مليون دولار فقط هل كان التجسس الصناعي لصالح السوفيات؟

لندن - «الشرق الاوسط» - من اغرب التصريحات التي حملتها وكالات الانباء في الآونة الاخيرة، كان تصريح بيار ماريون، رئيس المخابرات الفرنسية السابق، الذي اكد فيه لشبكة تلفزيون امريكية هي NBC ان المخابرات الفرنسية كانت تقوم، وبصورة روتينية، بالتنصت على الشركات الامريكية وفروعها الباريسية، وذهبت الى حد زرع الميكروفات في مقاعد الدرجة الاولى في طائرات الشركة الوطنية «ايرفرانس» لسماع احاديث رجال الاعمال المسافرين على هذه الدرجة.

وغرابة هذا التصريح يعود اساسا الى توقيته والى صاحبه. فالمسؤول بيار ماريون تولى رئاسة جهاز المخابرات الفرنسية لمدة عام واحد (١٩٨١ - ١٩٨٢) بعد اعادة تنظيمه وتحويله الى مؤسسة تحمل اسم «الادارة العامة للامن الخارجي» او (DGSE) عقب فوز الاشتراكيين في انتخابات فرنسا في ذلك العام. فلماذا انتظر عشر سنوات للادلاء بهذا التصريح، وامتنع في السابق، مثل العديد من رؤساء المخابرات الفرنسية من كتابة مذكراته؟

ولعل الرجل لم يذكر في تصريحاته التلفزيونية انه كان يشغل منصب وظائف ادارية في شركة «ايرفرانس» نفسها، قبل ان يتولى ادارة المخابرات من رئيسها السابق القدير الكسندردي مارنشيس، الذي قاد هذه المؤسسة منذ عام ١٩٧٠ الى عام ١٩٨١. فهل كانت هناك عوامل اخرى وراء تصريحاته المفاجئة تبرر هذا الموقف العدائي من شركته السابقة؟

ثم هل كانت هذه الممارسات وراء خلع ماريون من منصبه عقب تولي مسؤولياته بعام واحد، واسنادها الى الادميرال بيار لاكوست منذ عام ١٩٨٢ (وحتى عام ١٩٨٥).

تقارب مع «الكي جي بي»

قد لا تكون الاجابات على هذه التساؤلات واضحة او مباشرة، ولكن هناك ملاحظة لها اهميتها حول اداء المخابرات الفرنسية تشير الى ان استبدال ماريون كان له علاقة مباشرة بالتقارب الشديد الذي كان بين جهاز المخابرات الفرنسية (ويعرف باسم «البيسين» نظرا لوقوع مقره الرئيسي على جادة مورتييه بجوار حمام سباحة البلدية المحلية) والمخابرات السوفياتيه (الكي جي بي).

● السفينة «رينبو واريير» بعد اغراقها

واكثر من ذلك، فقد كانت تلك هي الفترة التي ركزت فيها المخابرات السوفياتية على سرقة التكنولوجيا الصناعية المحظورة من الغرب. وقد قامت العديد من الشركات الفرنسية والافراد بدور «الواجهة» في استيراد الادوات الالكترونية من الولايات المتحده واعادة تصديرها مرة اخرى لجهات في شرق اوروبا.

والمفارقة هنا، ان هذه الخلفية، والتي اكدتها مصادر المخابرات السوفياتية نفسها فيما بعد، تفتح بدورها تساؤلات جديدة حول ما اذا كان «البيسين» يقوم بهذا الدور لصالح فرنسا ام لصالح جهات اخرى. وماذا كان دور ماريون في العملية؟

ومهما يكن الامر فان جهاز المخابرات الفرنسي، وهو صغير الحجم بالمقارنة مع اجهزة المخابرات الغربية الاخرى، لا يثير على الاطلاق اي متاعب للحكومة الفرنسية من الناحية الانتخابية. ففي الوقت الذي سقطت فيه حكومة بريطانية بسبب تورط عضو برلمان (وليس وزيرا) فضيحة اخلاقية في الستينات (فضيحة بروفيومو)، وسقطت الحكومة الامريكية من تفاعلات فضيحة «ووترغيت»، فان الناخب الفرنسي لا يابه باي فضائح للمخابرات الفرنسية، ولا يربط بينها وبين الحكومة.

واحد امثلة ذلك تورط المخابرات الفرنسية في فضيحة اغراق السفينة «رينبو واريير» على شواطىء نيوزلندا عام ١٩٨٥، ومقتل مصور في الحادث، وهو الحادث الذي اثار قلق كل الحكومات الغربية لم ينعكس بالمرة على الحكومة الفرنسية، التي راحت بعد اصدار الحكم بسجن فريق المخابرات المشارك في المؤامرة، تتفاوض بشأن اطلاق سراحهم.

ميزانيتها ٥٠ مليون دولار

ويمتلىء سجل المخابرات الفرنسية، والتي يعمل بها قرابة الفي شخص وتعمل بميزانية لا تتعدى ٥٠ مليون دولار، بحوادث وفضائح بعضها يكتسب الطابع الكوميدي الذي ربما تشابه الى حد كبير مع دور «المفتش كلوزو» الذي كرره الممثل بيتر سيلرز على الشاشة في افلامه.

وقد يكون احد دوافع ماريون في تفصيل عمليات المخابرات الفرنسية خلال العام الذي تولى فيه المسؤولية، هو التاكيد بان هذه المخابرات تستطيع بالفعل ان تشن عمليات ناجحه على النحو الذي سرده دون ان يكتشف امرها على نحو مخجل.

فحتى تفاصيل قضية السفينة «رينبو واريير» تشير الى مدى عدم كفاءة المخابرات الفرنسية في تنفيذ عمليات بسيطه مثل اغراق زورق صغير في ميناء مزدحم في منتصف الليل دون ان يقع الفريق كله في يد الشرطة المحلية.

وسجل هذه القضية يقول ان العميلة كريستين كابون اخترقت صفوف حركة «جرين بيس» للمحافظة على البيئة وعرفت تحركات السفينة الى نيوزلندا للاعتراض على التجارب النووية الفرنسية في جزر المحيط الهادىء.

وعلى الفور توجه فريق المخابرات الى نيوزلندا لتنفيذ عملية اغراق السفينة في الميناء، وبدون اي خسائر في الارواح. وفي ليلة ٩ تموز عام ١٩٨٥، وبعد يوم واحد من وصول السفينة، هبط غواصو المخابرات الفرنسية وزرعوا على جانبها الغاماً بحريه.

وفي التوقيت المحدد، وبينما كل اعضاء السفينة على الشاطىء انفجرت الالغام وغاصت السفينة، ولكن المصور البرتغالي فرناندو بيريرا انطلق الى داخلها لكي ينقذ كاميراته ومعداته فغرق معها. وما تلى ذلك كان اشارة لمدى «احتراف» الفريق.

فقد استاجر الفريق شاحنة لحمل المتفجرات وبدلات الغطس، وتمت العملية بالقرب من الميناء بدون اي محاولة لاخفاء معالم الشاحنة. وشاهد احد المارة ما يجري، واعتقد انهم بعض اللصوص الذين يسرقون معدات الزوارق وسجل رقم الشاحنة وابلغها للشرطة.

ورغم انعدام الدلائل على الفريق، الا ان رئيس العملية الان مافارت خانته اعصابه. وعند سؤاله عن سبب وجوده في نيوزيلندا قال انه يقضي شهر العسل وتتابعت الاسئله:

● ولماذا وانت في شهر العسل تحتفظ بحساب مفصل لكل تكاليف؟

- ربما غلبت علي العادة.

● اذن هذه المعلومات هي لاستعمالك الشخصي؟

- نعم.

● لماذا اذا، زورت ارقام الفواتير وضخمت تكاليف الفندق والمواصلات وكانك تنتظر من جهة ما ان تدفع لك هذه التكاليف.

- (سكوت).

ولم يكتف مافارت بذلك، بل اتصل بمقر القيادة في باريس على رقم سري، وهو المحظور في مثل هذه العمليات. والتقطت الشرطة الرقم وحاولت الاستفسار عنه من الدليل الفرنسي فكانت الاجابة هي ان هذا الرقم لا وجود له. وكشفت الشرطة تورط اجهزة رسمية فرنسية في القضية بسهولة.

ومن النظريات التي يمكن طرحها في شان تصريحات ماريون، هي المتعلقه بتلك العلاقة الغريبة التي ربطت بين جهاز «البيسين» وبين المخابرات السوفياتيه اثناء فترة ادارة ماريون. فعوضا من الشك في ان تكون المخابرات الفرنسية قامت بالتجسس الصناعي على الشركات الامريكية وفروعها لصالح السوفيات، هناك من يقول ان قصة الجاسوس السوفياتي «فيرويل» قد تكون مفتاح نشاط المخابرات الفرنسية في تلك الفترة.

والقصة تبدأ مع عام ١٩٨١ (اي عندما تولى ماريون ادارة الجهاز الفرنسي) حينما استخدم موظف كبير في المخابرات السوفياتية اطلق على نفسه الاسم الحركي «فيرويل» وسيطا فرنسيا لتوصيل معلومات الى المخابرات الفرنسية بطرق غير مشروعة. وقال هذا الموظف (والذي لم تنكشف شخصيته ابدا) انه خدم في ال «كي جي بي» وانه يتطلع لخدمة المخابرات الفرنسية بلا مقابل.

وللدلالة على صدق اقواله ارسل مجموعة من الاسرار الصناعية الغربية التي حصل عليها السوفيات الى المخابرات الفرنسية، والتي بلغ عددها بعد عام واحد حوالي اربعة آلاف وثيقة.

واثارت هذه الوثائق في حينها زوبعة في الغرب، وبلغ الامر ان «زاد احترام مخابرات العالم للمخابرات الفرنسية التي امدتنا بمعلومات على نطاق لم يشهده الغرب منذ ايام المنشق بنكوفسكي» على راي المخابرات الامريكية في ذلك الحين.

وقد يكون من بين هذه الوثائق، والتي وصلت الى المخابرات الفرنسية اولا، ما اسال لعاب تلك المخابرات لنوعيتها وكميتها وما يمكن لفرنسا ان تحققه منها لو احتفظت ببعضها، واستكملت البعض الآخر منها باسلوبها الخاص.

وهذا الاستنتاج يبرر عدم تردد ماريون الآن، ويبرر ايضا الاحداث التي وقعت عام ١٩٨٢. فمن ناحية تعرف اجهزة المخابرات خلفيات قضية «فيرويل» ولذلك فقد وقعت في يد المخابرات الفرنسية، وان السوفيات هم المسؤولون عن عمليات التجسس الصناعي.

ومن ناحية اخرى، فان انكشاف ابعاد هذا التورط قد يكون السبب في اقالة ماريون المفاجئة عام ١٩٨٢، والتي اعقبها القاء القبض على العميل «فيرول» في موسكو، وسجنه اولا بتهمة قتل جندي سوفياتي اقترب من سيارته ليلا، ثم اعدامه بالرصاص بتهمة الخيانة العظمى.

وقامت السلطات الفرنسية في بداية عام ١٩٨٣ بطرد ٤٧ دبلوماسيا سوفياتيا والقبض على عشرات الاشخاص واغلاق شركات مشبوهة كانت تقوم بنشاط التجارة بين الغرب والشرق. وكانت الحملة بناء على معلومات ضلت متاحة للمخابرات الفرنسية لاكثر من عام بفضل العميل «فيرويل» ولم يتخذ حيالها ماريون اي قرار.

ويعرف الغرب الآن من المعلومات التي اتاحها «فيرويل» للفرنسيين ان الاتحاد السوفياتي اقبل على تقليد واسع النطاق للمعدات التكنولوجية والاسلحة الغربية واكسبها اسماء وملامح سوفياتية، وبدون ان يتحمل مشاق وتكاليف البحث والتطوير.. ومن امثلة هذه الاجهزة.

- استنباط نسخة مطابقة من صواريخ ستنجر.

- تحويل القاذفة الامريكية (BL-B) الى القاذفة السوفياتية «بلاك جاك».

- طائرة الشحن «YC-14» تحولت الى الطائرة «انتونوف -٧٢».

سرقة تكنولوجيا الطوربيد «مارك -٨٤» وصناعة نسخ سوفياتية منه.

- استنباط معظم التكنولوجيا المستخدمة في الطائرة «اواكس» للانذار المبكر.

ولم يقتصر الامر على المعلومات العسكرية، فقد كشف «فيرويل» ايضا اهتمام السوفيات بتكنولوجيا استخراج الغاز الطبيعي والبتروكيماويات. واسفرت المعلومات عن القبض على الخبير الكيماوي باتريك جوربيخ في باريس، والحكم عليه بالسجن خمس سنوات لتعاونه مع السوفيات، وذلك في ٣٠ اذار عام ١٩٨٣.

وعلى مر السنين كانت المخابرات الفرنسية هي الد اعداء نفسها، وذلك ربما بسبب غياب نظام المحاسبة السياسية والحساسية الانتخابية لعملياتها، وتصريحات المسؤولين عنها،

دومنيك بيريو

وهي بلا شك نفذت عمليات ناجحة كثيرة ظلت بفضل نجاحها سرية ولكنها ايضا ارتكبت الكثير من الاخطاء الفاضحة.

ومنها ما نشر في منتصف السبعينات انها حاولت ثلاث مرات تدبير انقلابات ضد الرئيس الغيني احمد سيكوتوري في اعوام ١٩٦٠ و ١٩٦٥ و ١٩٧٤، وفشلت في المرات الثلاث.

واشتهرت بين اجهزة المخابرات الاخرى بأنها «لا تستطيع الحفاظ على سر» وانها معدومة الاصدقاء خارج فرنسا. وجاء بيار ماريون ليؤكد مرة اخرى على هذه الصفات

ثورة كاسترو: من سيمون بوليفار الى ماركس الى حضن الرفيقة موسكو وصولا الى الافلاس

■ لو سالت اي كوبي عن وجبته الغذائية اليومية، لكان جوابه في الغالب: «كريستيانوس يه موروس». وهذا اسم لطبق مكون من الفاصوليا اي «موروس» والرز اي «كريستيانوس». ومن المصادفات الطريفة ان كلمة «موروس» هي كلمة اسبانية تعني «المسلمين» والكلمة الثانية «كريستيانوس» معناها «النصارى».

في عام ١٩٥٩، عندما اقتحم الثوار المسلحون بقيادة فيديل كاسترو العاصمة هافانا ليطيحوا بحكم الديكتاتور ورجل العصابات، باتيستا، عند ذاك اطلق كاسترو جملة من الوعود لفقراء كوبا، ومن اهمها الوعد باعطاء الشعب من الطعام ما يكفيه ليتخلص من روتين الفاصوليا والرز.

ومؤخرا عقدت اعمال مؤتمر الحزب الشيوعي الحاكم في هافانا، وتصدرت قائمة المشاكل التي حاول المؤتمرون حلها، مشكلة توفير الرز والفاصوليا للشعب الكوبي لانقاذه من مجاعة محتملة. فقد اعتادت كوبا على ان تحصل على معظم ما تحتاجه من رز من فيتنام. لكن حكومة فيتنام اكتشفت فوائد الراسمالية واصبحت تصر على ان تقبض سعر ما تبيعه من رز بالدولار الامريكي!

هذا عن الرز. اما الفاصوليا فانها تسلك طريقا معقدا في طريقها الى كوبا. اذ دأب الاتحاد السوفياتي على شراء الفاصوليا من الولايات المتحدة او دول المجموعة الاوروبية ليعيد بيعها الى كوبا بسعر يقل عن ربع السعر العالمي. لكن الاتحاد السوفياتي تغير هو الاخر. وسيطالب، ابتداء من كانون الثاني المقبل، بان يقبض بالدولار الامريكي ثمن ما يشحنه لكوبا من بضائع، ومنها الفاصوليا.

وقد يكون لقرار موسكو القاضي بسحب الدعم من كوبا، اثر ضار على نظام كاسترو، فقد كان الاتحاد السوفياتي يزود كوبا بما يقارب ثلث دخلها القومي عن طريق الدعم المباشر، وغير المباشر. واعتادت كوبا على استلام النفط السوفياتي بسعر يقل عن عشرة بالمئة من السعر العالمي منذ منتصف الستينات. كما زود السوفيات كوبا باسلحة يقدر ثمنها باربعين مليار دولار خلال الاعوام الثلاث الماضية دون ثمن. وتمكنت كوبا من الاحتفاظ بجيش تعداده ٦٠٠ الف رجل وامراة. وهي بلد لا يزيد عدد سكانه عن ١٢ مليون نسمة، وهو الجيش الثاني في القارة الامريكية بعد الجيش الامريكي.

ويلتهم الجيش الكوبي والشرطة واجهزة الامن، المشهورة بشراستها غير العادية، تلتهم هذه الاجهزة ٦٠ بالمئة من الميزانية. وبفضل الدعم السوفياتي، استطاع كاسترو ان يستمر في الانفاق المسرف على السلاح. وبالمقابل، قدمت القوات الكوبية خدمات للسوفيات وقاتلت بالنيابة عنهم في عدد من الحروب. فقد قامت القوات الكوبية بدور في عصيان مقاطعة ظفار في سلطنة عمان خلال السبعينات، ودخلت حروبا في انغولا وموزمبيق واثيوبيا.

لكن الاتحاد السوفياتي لم يعد اليوم في موقع يسمح له بانتهاج استراتيجية مغامرة كتلك التي انشاها ليونيد بريجينيف واندريه غروميكو في اواخر الستينات والسنين التي تلت ذلك.

وكان الاتحاد السوفياتي يدعم كوبا ويعززها لتكون شوكة في خاصرة الولايات المتحدة، على مدار ثلاثة عقود. وتبعد جزيرة كوبا ١٤٥ كيلومترا فقط من فلوريدا، واستخدمها السوفيات قاعدة لهم بموجب ذلك وفي مطلع الستينات، اجبر الاتحاد السوفياتي على سحب رؤوسه النووية من كوبا بعد التصاعد الدراماتيكي في المواجهة بين خوروشوف وكندي، وذلك التصاعد الذي وضع العالم على حافة كارثة نووية. لكنه ظل واضحا ان السوفيات قد يستخدمون كوبا كقاعدة «للضغط عن قرب»، كما يقول المحللون العسكريون، في اوقات المواجهات الكبرى بين القوتين العظميين.

وبمرور الوقت، تحولت كوبا الى دولة مرتزقة تضحي بمصالحها القومية لحساب المقتضيات الاستراتيجية لسادتها السوفيات وحلفائهم. وهو ما يفرض علينا ان نتساءل: لماذا؟ الحقيقة انه لم يكن هناك سبب في البداية يحمل كوبا على الاضطلاع بدور وضيع وخطير في نفس الوقت. فالثورة الكوبية عام ١٩٥٩ لم تكن شيوعية بالمرة، ولم يكن من بين قادتها من يحمل ذرة من التعاطف مع مقولات ماركس ولينين وماو. وقد اتخذ الحزب الشيوعي الكوبي، في الواقع، موقفا معارضا للثورة ووصفها بانها «مغامرة طفولية». وما قام به كاسترو ورفاقه، وببساطة، هو انهم رفعوا السلاح في وجه نظام ديكتاتوري فاسد. وكانت ثورتهم تسير وفق التقاليد الثورية الرومانتيكية.

فقد كانوا اقرب الى افكار سيمون بوليفار، محرر امريكا اللاتينية، والى اساليب جورج واشنطن، قائد الثورة الامريكية، منهم الى مؤسسي الشيوعية.

وبعبارة اخرى، كان بمقدور الولايات المتحدة النظر الى كاسترو على انه الوريث الايديولوجي للثورة الامريكية. لكن شيئا من هذا لم يحصل. ففي اواخر الخمسينات ومطلع الستينات، كانت الولايات المتحدة مسكونة بهاجس الشيوعية الى الحد الذي جعلها تدعم اي طاغية فاسد طالما بدا محافظا ومعاديا للشيوعية.

وثورة كاسترو ضد حكم باتيستا قضت على امتيازات الاقلية الصغيرة الجشعة الفاسدة التي تحكمت في البلاد، وحاولت ان تحسن الاوضاع المعيشية للفقراء، ولجا بعض الذين فقدوا امتيازاتهم الى الولايات المتحدة وشكلوا مجموعة ضغط قوية ساعدت على صياغة موقف واشنطن من كوبا. وفي الوقت نفسه، سمح فيدل كاسترو، السياسي القليل الذكاء والقصير النظر، لنفسه بالانجرار الى موقف معاداة الولايات المتحدة، وصار يلعب دور الشيطان كما تصوره روايات المنفيين الكوبيين ومحترفي اثارة المشاعر ضد الشيوعية في واشنطن. وقبل ان يتمكن كاسترو من استيعاب ما حل به وما صارت اليه الثورة، تحول الى رهينة في يد الشيوعيين. وما ان قارب عقد الستينات من الانتهاء حتى سيطرت كوادر الحزب الشيوعي على الثورة الكوبية واتجه كاسترو الى الشيوعية لانه ظن ان الولايات المتحدة مصرة على تحطيم نظامه، وان الاتحاد السوفياتي وحده قادر على حماية الثورة الكوبية. وكانت تجربته تشابه تجربة الدكتور فاوست الرجل الذي باع نفسه للشيطان ليحصل على الشباب الابدي، وحصل كاسترو، الذي لم يقرأ سطرا واحدا كتبه ماركس، او لينين، او ماو، قبل ان يصبح سيد كوبا وحاكمها، نقول حصل كاسترو على حماية السوفيات بان اصبح شيوعيا. لكن ثورته صارت شعارا فارغا من المعنى لنظام طغياني يعدم معارضيه ويجوّع شعبه. وصار كاسترو اسيرا لشعارات معاداة امريكا، واضاع فرصا عديدة للمصالحة مع الولايات المتحدة. وجاءت الفرصة الاولى ايام رئاسة ليندون جونسون في منتصف الستينات. لكن الحرب الفيتنامية كانت مشتعلة حينذاك وكانت موسكو تحتاج الى ابقاء كوبا كمصدر ازعاج لواشنطن.

وجاءت الفرصة الثانية في اواخر السبعينات، وفي فترة رئاسة جيمي كارتر، لكن مقتضيات السياسة السوفياتية الخارجية حالت دون ذلك. وكانت الاستراتيجية السوفياتية انذاك تمر بمرحلة عدوانية توسعية، الامر الذي ادى الى اطفاء بصيص الامل في المصالحة مع امريكا.

من هنا نلاحظ ان المؤتمر الاخير (الرابع) للحزب الشيوعي الكوبي الذي انعقد الاسبوع الماضي اتسم بسرية غير عادية، ربما لانه كان ينظر في احتمال تحسين العلاقات مع الولايات المتحدة، كما يقال. وتحس كوبا بان الاتحاد السوفياتي قد خذلها، ويدرك كاسترو ان عليه. تخلي السياسة التي انتهجها لاكثر من ربع قرن. لكن الولايات المتحدة ليست مهتمة بالمصالحة مع نظام كاسترو المهزوز الذي يعاني من عزلة شديدة. وقد قامت كوبا بكل ما تستطيعه لالحاق الضرر بالمصالح الامريكية في نصف الكرة الغربي واماكن اخرى من العالم. وصار بالامكان، الان، الاطاحة بنظام كاسترو وللمرة الاولى في ٣٠ عاما، لذلك يحاول كاسترو ومستشاروه ان يهيجوا المشاعر القومية في الجزيرة بان يدعو ان الولايات المتحدة تخطط لغزوهم.

لكن ادارة بوش لا ترغب، في الغالب، في ان تقوم بمخاطرة عسكرية للاطاحة بنظام مشكوك في بقائه على اية حال، ولم يعد باستطاعة كاسترو ان يثير القلاقل في البلدان الامريكية اللاتينية الاخرى او ان يرسل بعشرات الآلاف من جنوده الى افريقيا. ولم يعد باستطاعة النظام الكوبي ان يقوم بدور المضيف للجماعات الارهابية العاملة ضد الغرب وحلفائه. فلا تتجاوز كوبا اليوم كونها بلدا من العالم الثالث يبحث عن الدعم المالي والوقود والطعام.

وقد تبنى مؤتمر الحزب الشيوعي الكوبي، فعلا، خطوات من شانها تحرير الاقتصاد واجتذاب المستثمرين الاجانب. ومع ذلك فقد القى كاسترو كلماته المالوفة مثل «الاشتراكية او الموت» وادعى ان كوبا لن تتخلى عن الشيوعية مهما يكن. لكن الخروج من الاقتصاد الشيوعي وقع فعلا. وقد تم تخصيص اكثر من ٤٠٠ شركة صغيرة ومتوسطة الحجم وسمح النظام بعودة عشرات الكوبيين المنفيين من فلوريدا لينشئوا شركات خاصة، و«السوق السوداء» الموجودة دائما وفي كل مكان صارت اقتصادا موازيا يتعامل بالدولار الامريكي.

وهناك قرابة المليونين من اللاجئين الكوبيين في الولايات المتحدة. وقد درج هؤلاء في دروب ومسالك الراسمالية واتقنوا قواعدها. وقد اصبح بعض هؤلاء الذين وفدوا على امريكا لا يملكون شيئا، مليارديرات يشار اليهم.

وقرر مؤتمر الحزب تشجيع عودة المنفيين من خلال «الحوار الوطني والتعاون من اجل الوطن». وهكذا يصير واضحا ان النظام الكوبي سيتزعزع خلال عام او عامين، واذا لجات واشنطن الى القوقفان هذا سيؤدي الى تعزيز موقع النظام او تاجيل زعزعته. لكن انتقال كوبا من الشيوعية الى الراسمالية ليس امرا خاليا من الخطر، فقد يقرر كاسترو ومن حوله من شيوعيين في الجيش والشرطة وقطاعات الدولة الاخرى، الا يخرجوا من الحلبة بسلام، اذ ان هناك خطر ان ياخذوا بما يسمى بالخيار الشمشوني بان يهدموا كل ما حولهم بانهيارهم. لقد كان بمقدور هؤلاء ان يصبحوا ابطالا عندما كانت امامهم فترة ثلاثين عاما ليفعلوا ذلك، لكنهم اخفقوا. وقد يحسون الآن بان امامهم ثلاثين شهرا ليصبحوا «شهداء». واذا حصل ذلك فان عملية التحول الكوبية ستكون دامية حقا.

ومهما يكن من امر، فان مصير آخر قلعة من قلاع الافكار الثورية القديمة، التقليدية، جدير بان يكون موضع ملاحظة ومتابعة.

رياح الثورة الاتية من الشرق تقتلع النموذج السويدي

لم تفاجىء احدا نتائج الانتخابات العامة في السويد في منتصف ايلول الفائت بعد ان بينت استفتاءات الراي في البلاد ان مصير الحزب الديموقراطي الاشتراكي الذي سيطر على مقدرات السويد دون انقطاع تقريبا منذ ١٩٣٢ - باستثناء ما بين ١٩٧٦ - ١٩٨٢ - اصبح في مهب الرياح التي عصفت باوروبا الشرقية، وانه سيعرض لهزيمة تاريخية في الانتخابات العامة. ولم تبد سوى قلة من السويد اسفا على الديموقراطيين الاشتراكيين الذين تعرضوا لاسوا هزيمة انتخابية منذ قرابة ستين عاما، وان احس العديد من الناس داخل السويد وخارجها ببعض الاسى لان النموذج السويدي من الاشتراكية، وهو النمط الوحيد من الانظمة الاشتراكية الذي حقق قدرا من النجاح. وظل على مدى عقود متعددة معلما مميزا من المعالم السياسية في اوروبا، وصل الان نهاية الطريق. لكن اذا كانت هزيمة الديموقراطيين الاشتراكيين في الانتخابات العامة في وجه ائتلاف يتشكل من اربعة احزاب تمثل يمين الوسط، مؤشرا الى نهاية «النموذج السويدي» فان الحقبة التي ستعقبه تهدد بان تكون متسمة بالفوضى وعدم التيقن.

وكانت الانتخابات العامة تعتبر منافسة مباشرة بين ائتلافين احدهما اشتراكي والاخر معاد للاشتراكية. وكان الاشتراكيون يفوزون عادة بفضل نموذجهم الذي يقف في منتصف الطريق بين الاشتراكية الشيوعية واقتصاد السوق. ويشتمل النموذج الاشتراكي السويدي على اجهزة رفاه اجتماعي متطورة للغاية مرتبطة باقتصاد موجه يشتمل على قطاع خاص قوي. وقد هدف النظام الذي اوجد في مطلع الثلاثينات بهدف خلق «فولكهيميت» اي «وطن شعبي» تفرض فيه على العمال ضرائب عالية، لكن تضمن لهم مقابل ذلك عمالة دائمة ورفاها اجتماعيا مميزا يوفر للشعب التعليم والعناية الصحية المجانيين، الى خلق عدالة اجتماعية ومساواة. وقد نجح هذا النموذج الذي اصبح يثير غيرة العديد من دول العالم، بسبب الانضباط الذي فرضه العمال على انفسهم، حتى ان الشعب السويدي الذي كان من افقر الشعوب الاوروبية في مطلع القرن اصبح من اغناها. وعلى الرغم مما وفره النظام من فوائد الا انه اخذ يتاكل منذ السبعينات واصبح عرضة للانتهاك والاستغلال فقد اصبح العمال على سبيل المثال يدعون المرض ليقبضوا مرتباتهم وهم في بيوتهم حتى اصبحت معدلات التغيب عن العمل في السويد ثلاثة اضعاف مثيلاتها في اوروبا. وبات دافعو الضرائب يتذمرون من برامج الانفاق الواسعة على اصلاحيات للمجرمين والقتلة يعيشون فيها افضل مما يتوفر للمواطنين الذين يلتزمون بالقانون. ولكن ما ابعد الناس بالتدريج عن «النموذج السويدي» هو سيطرة البيروقراطية على حساب الحرية الفردية. فالدولة، كما قال احد اساتذة الجامعات السويدية، هي التي تقرر نوع الدمى التي يلعب بها الانسان طفلا، وحجم الشاهد الذي يوضع على قبره عندما يموت.

وعندما بدات رياح الثورة تقتلع الانظمة الشيوعية في اوروبا الشرقية، اعتقد العديدون في البداية ان الفرصة باتت متاحة امام «النموذج السويدي» لاستعادة عصره الذهبي فقد ذكر الزعيم السوفياتي ميخائيل غورباتشوف انه مقتنع بـ «النموذج السويدي» كحل لمشاكل بلاده على اعتبار انه مرحلة وسط بين الماركسية والراسمالية. وكان وزير الخارجية السوفياتية السابق ادوارد شيفارنادزه يعتزم زيارة ستوكهولم في تشرين الاول ليدرس فكرة تاسيس حزب ديموقراطي اشتراكي سوفياتي. ولما كانت السويد اول دولة تعترف باستقلال دول البلطيق الثلاث، احس بعض المراقبين بان «النموذج السويدي» من الاشتراكية يحاول التوسع في اتجاه الخارج وبالتحديد دول اوروبا الشرقية التي كانت تبحث عن هوية سياسية واقتصادية جديدة لكن ما حدث هو ان رياح الثورة في اوروبا الشرقية كانت اعتى من اي ريح يمكن ان يحركها «النموذج السويدي» الهرم، الذي اخذ مؤسسة في تفكيك اوصاله لمواجهة ضغوط الظروف الاقتصادية والاجتماعية الجديدة المتراكمة. فمن أهم المشاكل التي واجهت حكومة انجفار كارلسون رئيس وزراء الديموقراطيين الاشتراكيين المستقيل سنوات من النمو الاقتصادي المنخفض مقرونة بزيادات عالية في الاجور وبالانفاق الرسمي المرتفع مما وضع السويد في خضم متاعب اقتصادية حقيقية وفي مجهود يائس لجعل الاقتصاد اقدر على المنافسة اضطر الديموقراطيون الاشتراكيون الى التعاون مع الحزب الليبرالي لاجازة بعض التشريعات الاقتصادية المهمة. ومقابل ذلك كان على حكومة كارلسون ان تتراجع عن احد اعمدة سياستها الاقتصادية الثابتة وهي معارضة الانضمام الى المجموعة الاقتصادية الاوروبية. فقد طلبت فعلا الانضمام الى المجموعة في حزيران الماضي. ولم تعد مسالة ضمان العمالة التامة للمواطنين تثير حماس احد. وبدا الديموقراطيون الاشتراكيون عشية الانتخابات وكانهم يتشبثون في سفينة غارقة.

اما كارل بيلت زعيم حزب المحافظين السويدي، الذي يعرف رسميا باسم الحزب المعتدل، والذي كلف بتشكيل ائتلاف من الاحزاب المناهضة للاشتراكية، فقد بدا فعلا بتفكيك اخر معاقل الديموقراطية الاشتراكية، عندما اعلن ان المرحلة الانتقالية نحو اقتصاد السوق ستسهلها اجراءات خفض الضرائب ورفع التاميم عن مؤسسات القطاع العام ومفاهيم عمل جديدة والادخار الفردي وتشجيع الاعمال التجارية والصناعية الصغيرة، والاسراع في توجيه دفة سفينة السويد نحو المجموعة الاقتصادية الاوروبية لتخرج البلاد من عزلتها الاقتصادية والسياسية والدفاعية التقليدية.

فرصة ذهبية
لاصحاب الوزن الثقيل ...
انتهزوا الفرصة الان ...
مواد غذائية لتخفيف الوزن على شكل حبوب وكبسولات
● دون ان تشعر بالجوع
● دون اي تأثيرات سلبية على الجسم
● دون ممارسة اي تمارين رياضية.
● دون الامتناع عن اي نوع تحبه من الطعام
● الشعور بنشاط وارتياح دائمين.
● تفقد من وزنك بين ٥ الى ١٥ كيلوغرام بالشهر.
للاستفسار : يرجى مراجعة
محيي الدين عزالدين الهشلمون
☎ ٩٦٣٣٨١-٠٢
الخليل/ باب الزاوية - اول شارع وادي التفاح الجديد - مقابل اتحاد الجمعيات الخيرية
الموزع المعتمد في البيرة - صيدلية البيرة الجديدة
ساحة مسجد جمال عبدالناصر - هاتف ٩٥٣٣٦٣-٠٢

حرب الخليج اثبتت قدرة الكومبيوتر على التفكير

الكمبيوتر، او بتعريف القاموس، الالة الحاسبة، او بتعريف المصطلحات العلمية، العقل الالكتروني، هو جهاز طوره الانسان في بادىء الامر لتولي العمليات الحسابية بطريقة مامونة وسريعة. وكانت تلك العمليات في مستهلها بسيطة وسهلة، جمع وطرح وضرب وقسمة وجذور تربيعية وتكعيبية ونسب مئوية، ثم تطورت تدريجيا لتشمل اعقد العمليات الحسابية التي كانت تستغرق اشهرا طويلة لانجازها بواسطة العقل البشري، ثم اصبح بالامكان اختصارها الى دقائق، ثم الى ثوان، عن طريق استخدام الكومبيوتر.

كان ذلك هو المبدا الاساسي في عالم الكمبيوتر: الة حاسبة متطورة تستطيع القيام بالعمليات الحسابية المختلفة ايا كانت درجة تعقيدها. ثم، تدريجيا، ادخلت على الكمبيوتر القدرة على اختزان المعلومات، الارقام في بادىء الامر، وتحول من مجرد كونه الة حاسبة الى ادارة مالية، تحصر كل ما يتعلق بالميزانيات والحسابات، وذات قدرة للرد على الاستفسارات خلال ثوان، بعد ان كان ذلك الامر يتطلب وقتا طويلا ومجهود عدد من الموظفين والخبراء.

ومع ادخال قدرة تخزين المعلومات وتصنيفها على الكمبيوتر، تحولت اهميته من مجرد القيام بالعمليات الحسابية الى ميدان المعلومات عامة، باشكالها المختلفة ومقتضياتها المتعددة والمتنوعة. فالعقل الالكتروني اليوم، في شركة او ادارة ما، لا يحتوي فقط على ارقام ميزانيتها، بل على معلومات تفصيلية عن كل مشاريعها ومخططاتها، وامكاناتها المادية والبشرية، ومعلومات عن الشركات المنافسة، وايضا بيانات تفصيلية عن كل فرد في المؤسسة، من كبار المدراء الى عمال النظافة، عن مؤهلات كل منهم وظروفه الإجتماعية ايضا.

ومع امداد الكمبيوتر بالقدرة على التخزين، حصل ايضا على امكانية البرمجة، بعد تطوير الشريحة الالكترونية ذات القدرة على توجيهه والتحكم في عملياته وكانها خلية في مخ انسان. وتحول الكمبيوتر على الفور من جهاز اصم الى كيان قائم بذاته ويتمتع بمقدرة فائقة على تحقيق انجازات يعجز عن ادائها العقل البشري. لكن الكمبيوتر، رغم كل قدراته وانجازاته، بقي عبدا للعقل البشري وخادما لرغباته مطيعا لاوامره وتعليماته. فكل ما يستطيع الكمبيوتر القيام به هو ما يمليه عليه العقل البشري منن توجيهات، وكل ما يمكنه تخزينه من معلومات هو ما يمن عليه الانسان به من معرفة. وبقي الكمبيوتر، على الرغم من طاقاته، اداة تخدم العقل البشري في حدود قدرة ذلك العقل وامكاناته. فالعقل البشري، رغم كل العلوم والاكتشافات، لا يزال دون التطور الكافي لاستيعاب الامكانات التي في استطاعة العقل الالكتروني توفيرها له.

الا انه من طبيعة العقل البشري العلمي عدم الاعتراف باي حدود، وبدأ بسرعة محاولة اكتشاف ما يستطيع العقل الالكتروني القيام به. وبدأت مرحلة خوض المجهول والولوج في متاهات يرى البعض انها غير مامونة العواقب.

هناك نظرية فلسفية معترف بها تقول انه عندما صقل الانسان البدائي اول اداة له من الصخر، اصبح على الفور عبدا لها، بمعنى انه لم يعد بمقدوره العيش بدونها. وتنطبق هذه النظرية على كل الاكتشافات المهمة في تاريخ تطور الجنس البشري، من النار الى العجلة الى الكهرباء الى الطاقة النفطية الى الطاقة النووية - وحاليا الكمبيوتر وطاقاته الهائلة. فلا يمكن لدولة متقدمة او نامية

الان ان تقيم كيانها الداخلي ووسائل الدفاع عن اراضيها من غير الاعتماد على الكمبيوتر. ولا توجد شركة ذات شان في عالم اليوم لا تستخدم الكمبيوتر في تصريف اعمالها المختلفة، من اجراء الصفقات الضخمة الى دفع رواتب الموظفين. ولا توجد سوق مالية او بورصة عقود بدون كمبيوتر ينظم جميع عملياتها.

وانتشر ذلك «التغلغل الكمبيوتري» ليصل الى الصعيد الشخصي، واصبح الكثيرون حاليا، وعددهم الان بالملايين، يعتمدون عليه في ادارة شؤونهم الخاصة، من حساباتهم في البنك الى مشترواتهم الى الطهو وحراسة المسكن، بل ونظافته احيانا. واليوم، في عقد التسعينات، اصبح الكمبيوتر العنصر الحيوي في حياة الدول والافراد في قطاع كبير من العالم.

الا ان الامر لم يتوقف عند ذلك الحد. فقد بدأ الانسان البحث عن كمبيوتر يستطيع تولي مهمة التفكير واتخاذ القرارات عوضا عنه. على صناعة الكمبيوتر الحديثة عوامل جديدة ومتعددة، وفي الوقت ذاته مثيرة، منها اعطاؤه القدرة على النطق والتحدث، بحيث يصبح كيانا يمكن مخاطبته وايضا مجادلته. ثم بدا ادخال عنصر الذكاء الاصطناعي الذي اعطى الكمبيوتر القدرة على التفكير المستقل، واتخاذ القرار الذي لا يعتمد على اوامر يصدرها اليه الانسان. وهذه القدرة بالذات هي التي قد تغير مستقبل الجنس البشري وتؤثر عليه بطريقة جذرية، وربما ثورية ايضا.

والكمبيوتر لا ينام، ولا يحتاج الى راحة او عطلة ويك اند او فرصة سنوية. وهو ايضا لا يلتهم النفط او الفحم او غيرهما من انواع الوقود. كل ما يحتاجه هو تيار كهربائي عادي. كذلك اصبحت الاجهزة المطورة منه يستطيع اصلاح نفسها بنفسها، واكتشاف اي خطا او عطل في دوائرها ومعالجته. وتلاشي عامل الصيانة وضرورته. فقد ثبت بالتجربة ان بعض اجهزة الكمبيوتر عمل بلا توقف عشر سنوات واكثر، بلا حاجة لرعاية او صيانة او حتى قطع غيار.

ادخال الذكاء الاصناعي على الكمبيوتر بدا باعطاء العقل الالكتروني القدرة على التقييم. والذي دفع الى ذلك كانت المؤسسة العسكرية، وبالذات في الولايات المتحدة التي ارادت الاستعداد لمواجهة ظروف حرب عالمية مقبلة، قبل نهاية الحرب الباردة وانتهاء مرحلة التوتر بين القطبين، وفي الاتحاد السوفياتي المندفع في تطوير برامجه الفضائية، وفي مسايرة القدرات العسكرية الامبركية.

والسرعة الفائقة هي العامل الحيوي والحاسم في اية حرب، سواء كانت تقليدية ام نووية. وهذه السرعة تتطلب اتخاذ قرارات مختلفة ومتلاحقة بلا اي ابطاء، مما يرفع درجة احتمالات الخطا الناتج عن الضغط الشديد على العقل البشري.

والكمبيوتر يتميز بانه لا ينفعل او يحتد او يتاثر باي عطافة، ولا يشعر بخوف او رهبة او حتى الرغبة في البقاء وتجنب الهلاك. وقرار الكمبيوتر علمي بحت ومجرد من المؤثرات الخارجية كلها. فخلال لحظات يستطيع العقل الالكتروني تحليل الموقف واختيار الاسلحة المناسبة لمواجهته، ثم يتولى اطلاق تلك الاسلحة، وتوجيهها بدقة متناهية. فالكمبيوتر اليوم يتولى قيادة الطائرة المقاتلة ويوجهها الى هدفها ويتعرف عليه، ثم يطلق الصاروخ او القذيفة ضد ذلك الهدف. كما يتولى ايضا التحكم في اسحلة القتال الجوي، وحماية الطائرة من الاسلحة المضادة.

والشيء نفسه ينطبق على باقي الاسلحة، البحرية والبرية والصاروخية، واتضح ذلك باوضح صورة في حرب الخليج، اول حرب كمبيوترية بالمعنى الحقيقي لذلك، والتي كانت ايضا اول ميدان استخدام عملي للقنابل «الذكية»، وصواريخ «كروز»، كلها تعمل بالكمبيوتر. فقد لعب الكمبيوتر الدور الرئيسي في تلك الحرب وفي تحقيق الانتصار فيها. كل سلاح استخدمته قوات التحالف في معركة عاصفة الصحراء لتحرير الكويت شمل استخدام الكمبيوتر والشرائح الالكترونية في احد اجزائها، وفي مراحل اطلاقها وتوجيهها. الطائرات والقطع البحرية ووحدات المدفعية التقليدية والصاروخية والمدرعات، كلها عملت بالكمبيوتر، وكلها اثبتت تفوقها على المدفعية التقليدية والصاروخية على الرغم من تشكيك البعض في قدرة الاسلحة المطورة على القتال في ظروف صحراوية.

بعد ادخال الذكاء الاصطناعي على الكمبيوتر، بدا العلماء «تعليم» اجهزة تتمتع بذلك الذكاء، وناطقة في الوقت ذاته، مبادىء القيم الجمالية والاخلاقية. وبعد تزويده بالقدرة على الابصار، تمكن الكمبيوتر من رسم لوحة فنية متكاملة واصيلة، بعد ان كانت انجازاته في ذلك المجال الفني هو نقل لوحات كبار الفنانين بامانة ودقة.

هذا التطور دفع الى قيام جدل عنيف بين العلماء وبعضهم، وفي اوساط البحوث الاجتماعية والنفسية، حول الاحتمالات الخطيرة لهذا التطور. فالى الان، تسبب الكمبيوتر في زيادة نسبة البطالة، وفي الاقلال من كمية النقد المتداولة في الاسواق، ومن استهلاك الورق والوقود. فماذا ستكون نتائج قدرته على التفكير المستقل، والتفرقة بين الجميل والقبيح، وبني الخير والشر؟

بعض العلماء يصر الى الان ان «الالة لا تفكر، وما يقوم به الكمبيوتر الذكي هو استخلاص نتيجة من مجموعة معلومات يختزنها في دوائره الالكترونية. البعض الاخر يؤكد ان الكمبيوتر لم يعد الة، بل عقل متكامل، والعقل طبيعته التفكير، حتى ولو كان الكترونيا. ويحذر بعض علماء الاجتماع من خطر الكمبيوتر المفكر. فبعد ادخال القيم الجمالية والاخلاقية على تفكيره، قد يصبح بقمدور الكمبيوتر ان يكره القبيح ويحب الجميل. وكعقل غير عاطفي، والة بلا روح، يتحول الحب والكراهية الى مسالة منطقية بحتة، بمعنى التخلص من القبيح والابقاء على الجميل. والجمال والقبح، مثل الخير والشر، مسالة نسبية، وايضا عاطفية، والكمبيوتر لا يعترف بالعاطفة، او بالاحاسيس البشرية لانه بدون قلب!

السؤال هو ان كان العلم يستطيع تزويد الكمبيوتر بقلب نابض ينفعل ويتاثر بالاحساسيس والقيم. مستحيل، كما يقول بعض العلماء. ولما لا، كما يقول البعض الاخر، ويضيفون: ومن كان يتصور انه بالامكان تطوير الة قادرة على التفكير وتتمتع بالذكاء وفصاحة اللسان. هذا كان من ضروب الخيال الى سنوات قليلة مضت!

وسواء عثر الكمبيوتر على قلبه، وحقق «انسانيته»، او بقي في نطاق الة مفكرة، لا جدال هناك ان العقل الالكتروني تطور ليصبح المتصرف بشؤون الدول والافراد، وتحول من الة خادمة الى جهاز قيادي، وفي بعض الحالات، متحكم، في نواحي المعيشة المختلفة.

كل ذلك بسبب حاجة الانسان الشرهة والتي تطلب دائما المزيد، منذ العصر البدائي. فقد واجهت انسان العصر الحجري مشكلة صعبة، وهي كيف يستطيع معرفة عدد ما يمتلك من نساء واولاد ومواش. فمع تطوره زاد ما في حوزته، ولم يعد النظر وحده كافيا لحصر ما لديه.

ستريبسلس
يعطي الفم رائحة زكية ومنعشة ..
وفي حالات الرشح ..
لتطهير الفم والحلق

24 Antiseptic Lozenges
Strepsils
Strepsils
Relieve and help to prevent mouth and throat infections

ستريبسلس
بطعم العسل
والبرتقال مع فيتامين C
بالطعم العادي
Boots - England
يمكن الحصول عليه من كافة الصيدليات بدون وصفة طبية
الوكيل العام في الضفة:-
(صيدلية شعفاط) ربحي ابو ارملية ☎ ٠٢-٨١٠١٠٨

اصبح القاسم المشترك الاعظم في عالم اليوم

الكومبيوتر قبطان وربان ومعلم الاطفال!

• مهمات متعددة للكومبيوتر العصري.

الى سنوات قليلة مضت، كان استخدام الكومبيوتر مقصورا على الخاصة، على الشركات الكبرى والمصانع الضخمة والمصارف العالمية، والحكومات التي اعتمدت في انظمتها الدفاعية اولا، ثم في تنظيم شؤونها الادارية. اليوم، وابتداء من الثمانينات، اصبح استخدام الكومبيوتر شائعا لدرجة انه من الصعوبة الان العثور على مجال لا يتداخل الكومبيوتر في عملياته، من ابسطها الى اعقدها، جزئيا او كليا، من التخطيط الى التنفيذ، واحيانا الى الاختراع والابتكار.

لا توجد اليوم طائرة حديثة الصنع (من السبعينات فصاعدا) حربية او مدنية، لا يشكل الكومبيوتر العنصر الرئيسي فيها، بل في ما اخرجته المصانع اواخر الثمانينات ومطلع التسعينات، اصبح هو قبطان الطائرة يتولى كل شيء يتعلق بعمل الطائرة: الاقلاع والهبوط وتحديد المسار والسرعة والارتفاع، وضبط استهلاك الوقود، ومراقبة عمل جميع اجهزة الطائرة، وتحديد كمية البضائع التي تستطيع حملها بالنسبة الى عدد المسافرين، وكذلك تشغيل اجهزة الاستماع والفيديو، والمايكروويف لاعداد وجبات المسافرين.. ولم يعد ينقصه سوى ابتسامة المضيفة!

كذلك الحال في السيارات حيث اصبح الكومبيوتر هو قلب السيارة النابض ينظم ويدير كل شيء، باستثناء التوجيه. وحتى ذلك الامر بدأ يستسلم للكومبيوتر ايضا. ففي منتصف العام الماضي، عرضت شركة فولكس فاغن سيارة يتولى الكومبيوتر صفها بدقة كاملة الى جانب الرصيف او في الكاراج، مهما بلغ ضيق المساحة المتوافرة لصفها! والكومبيوتر حاليا يتولى عملية «الملاحة» - اي ارشاد السائق الى اقرب طريق الى وجهته، وتنبيهه الى مواقع ازدحام المرور واعطائه طريقا بديلا يوفر عليه الوقت.

في اليابان، بدأ انتاج اول سفينة شحن تعمل بالكامل عن طريق الكومبيوتر، ولا تحتاج الى ربان او بحار واحد. يتولى الكومبيوتر تعبئة السفينة بشحنتها، وبوقودها، ثم يقودها خارج المرفا الى عرض البحر، ويبحر بها الى وجهتها، ويدخل بها الى مرفا الوصول، ثم يشرع في افراغ شحنتها. البعض يطلق عليها اسم «السفينة الشبح» - كما كان يطلق في قديم الزمان على السفن التي يعثر عليها في عرض البحر، وقد اختفى بطاقمها بالكامل دون سبب واضح، وفي غموض الهب خيال رواة الاساطير.

وانجازات الكومبيوتر اكثر من ان تحصى. العام الماضي، فاز كومبيوتر بريطاني الجنسية يدعى «مفيستو - بورتوروز» (فقد اصبح للكومبيوتر اسماء وجنسيات مثل البشر بعد ان اصبح يحاكيهم في كل شيء)، فاز ذلك الكومبيوتر في مباراة شطرنج حامية ضد البطل العالمي اناتولي كاربوف في ميونخ. والعام الحالي تحدى بطل العام غاري كاسباروف ايضا. وكسباروف كان قد استطاع هزيمة الكومبيوتر الامريكي «ديب ثوت» - او الفكر العميق - ٢/صفر في مطلع الصيف الحالي وقال، تحسبا لمباراته ضد «مفيستو - بورتوروز» - «لا يمكنني الحياة اذا ثبت ان عقل الكومبيوتر اقوى من العقل البشري» (والملاحظة انه قال «اقوى» ولم يقل «اسرع».. فالكومبيوتر يحرك قطعة في لحظات، بينما منافسه البشري يستغرق وقتا طويلا في تفكير عميق بين كل حركة واخرى).

والكومبيوتر المفكر اليوم اصبح الساعد الايمن لربة البيت، ليس فقط في تشغيل الادوات المنزلية من غسالة ومنظفة ماصة وفرن ومايكروويف الى اخره، لكنه يقوم بمهمة «التفكير» عنها، فهو الذي يقر، مثلا، كمية الصابون المبشور طبقا لحجم الغسيل ومدى قذارته، كذلك درجة الحرارة اللازمة لتنظيفه جيدا. كما يقرر ايضا اذا كان الطعام يحتاج لنار حامية او نار هادئة لطهوه، ومتى يرفع او يخفض درجة حرارة الفرن، هذا بالاضافة الى العمليات الروتينية مثل اضاءة المنزل عند فتح الباب الخارجي مساء، وفتح الستائر او غلقها، والرد على التلفون، في حين يقوم الكومبيوتر المتنقل او المتحرك، او ما يسمى بالرجال الالي (روبوت) بتقديم صينية الطعام او المشروب لرب لبيت او الضيوف، وكل هذا باوامر صوتية.

والكومبيوتر ايضا اداة التعليم في المدارس ومعاهد التعليم، من الابتدائي الى التعليم العالي والجامعي وما بعده. والكتب بدات تختفي تدريجيا، ليس بالكامل لان الطفل يعشق الرسومات الملونة، لكن اخذت اهميتها تتضاءل في تعليم الصغار مبادىء الحساب والابجدية ومختلف العلوم الاولية.

كل بحث علمي الان يعتمد كلية على الكومبيوتر. والغريب ان العلماء الذين يستخدمون الكومبيوترات الذكية تلقائيا، لا يعرفون تماما كيف يعمل هذا الكومبيوتر. والغريب ان العلماء الذين يستخدمون الكومبيوترات الذكية تلقائيا، لا يعرفون تماما كيف يعمل هذا الكومبيوتر، وكيف يفكر. كل ما يعرفونه هو انه يلبي، واكثر! وايضا في كل مجال من مجالات العلوم، بما في ذلك الطب والجراحة بعد ان تولى الكومبيوتر ادق العمليات الجراحية، خصوصا المتعلقة بجراحة المخ والاعصاب.

حتى علماء النفس رضخوا لتفوق العقل الالكتروني، وطوروا كومبيوترا اطلقوا عليه اسم «الايزا» (بطلة قصة بيغاليون المعروفة) يتولى علمية التحليل النفسي للمرضى ذوي العقد النفسية الهينة (وليس الامراض النفسية المستعصية).

هذا يدل على ان الذكاء الاصطناعي اصبح الان يداني الذكاء البشري، وبعض المتحمسين له يؤكدون انه بدا يتفوق على عقل البشر، على الاقل بسبب السرعة الهائلة التي يتمتع بها العقل الالكتروني. الا ان بعض العلماء يقول ان ذلك التفوق مستحيل لسبب بسيط: فبتشريح المخ البشري والبحث عن فيزيولوجيته العصبية، يتضح انه من المستحيل على العقل البشري ان يطور او يصنع شريحة الكترونية، او عدة شرائح، تطابق تلك الشبكة العصبية الرهيبة وخلايا المخ شديدة التعقيد في الوظائف. ولذلك، في رايهم، يبقى العقل البشري هو السيد والمسيطر، رغم علاته وحدوده.

ومع ذلك، هناك من يؤكد العكس. فقد قام بعض العلماء بتجربة بسيطة. وضعوا احد الخبراء في غرفة مغلقة وامامه لوحة مفاتيح مثل الالة الكاتبة يدق عليها اسئلته. ووضعت امامه لوحتان مضيئتان، احداهما متصلة بعقل الكتروني والاخرى يتحكم فيها طاقم من العلماء. وكان المطلوب ان يتعرف الخبير على شاشة تعطي اجابات الكومبيوتر، وايهما تعطي اجابات العلماء. وبعد ساعة واكثر من اسئلة واجوبة وحوار، لم يستطع الخبير معرفة اي الاجابات كان صاحبها الكومبيوتر الذكي، وايها كان من فريق العلماء.

ثم ان هناك من يؤكد ان الكومبيوتر لا يعرف معنى الكلمات، او المغزى. مثلا، الكومبيوتر الذكي في مراحلة الاولى كان يرفض جملة تقول «انا اطير من الفرح». فهذه الكلمات لا تتفق مع ما «يعرفه» الكومبيوتر عن الطيران وعن الفرح. وغيرها من التعبيرات الشائعة مثل «اموت صبابة»، «جميلة مثل القمر»، «ذو قلب متحجر».. الى اخره من تعبيرات يفهمها العقل البشري، لا يستوعبها العقل الالكتروني لانها غير منطقية.

انصار الذكاء الاصطناعي يقولون ان هذه «ترهات ميتافيزيقية» لا تتعلق بالواقع. فكيف نطلب من عقل اصطناعي ان يتعامل مع «الحياة بعد الموت»، مثلا في حين يقف العقل البشري عاجزا امامها؟

وهل من المطلوب ان يصبح العقل الالكتروني فيلسوفا وصاحب نظريات، ام عقلا علميا واقعيا؟ ولماذا لا نترك الفلسفة لاصحابها؟

لكن المجادلات لن تنتهي، ولن تتوقف الى ان يحسمها الكومبيوتر بنفسه. فهو الان يرسم لوحات فنية، ويكتب الشعر المقفى والموزون (والبارد غير العاطفي في الوقت نفسه)، ويحلل كذلك جميع النظريات الفلسفية المعروفة دون ان «يتفلسف».

ومن يدري، فقد ياتي يوم يتصوف فيه الكومبيوتر ويختلي في صومعة، ثم يخرج الى العالم بفلسفة جديدة، ويجتذب الاتباع، وتدرس نظرياته في الجامعات!

الكومبيوتر الشخصي يزرع شجرة عائلته!

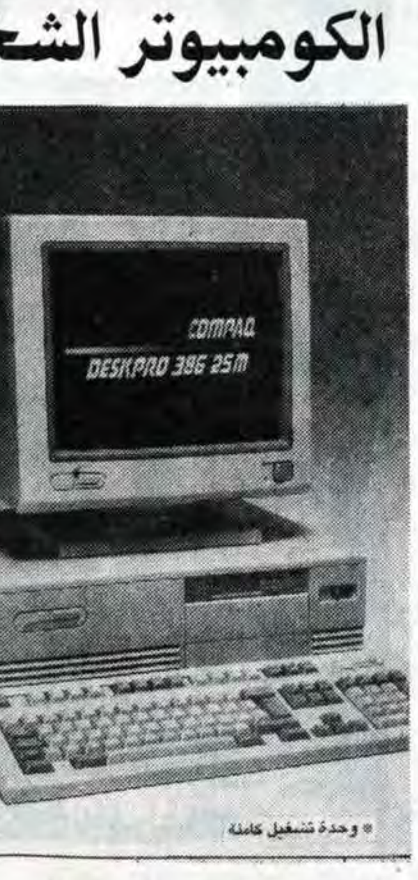

• وحدة تشغيل كاملة

• بساطة في التصميم

كانت مشكلة الكومبيوتر الشخصي دائما هي في استخدامه المحدود، وفي ضيق مجال ادخال اضافات عليه تسمح بتطوير نطاق العمليات التي يقوم بها الا باستخدام كومبيوتر منفصل، مما يضاعف تكاليف استخدام ذلك الجهاز الحيوي للحياة العملية العصرية.

جاءت شركة كومباك العالمية، وهي الشركة التي اكتسبت شهرتها وحققت ازدهارها عن طريق التفوق في انتاج الكومبيوتر الشخصي، جاءت كومباك لتحل تلك المشكلة واحراز سبق جديد في ذلك الميدان، وذلك بتاسيس عائلة الكومبيوتر الشخصي للاستخدام على سطح المكتب (دسك توب) التي يقوم على اسلوب التضمين الذكي. وما يميز «افراد» العائلة الجديدة هي بساطة التصميم الذي يقوم على استبدال اللوحة التقليدية للكومبيوتر بخمس لوحات: لوحة موصل، لوحة ادخال واخراج البيانات، لوحة تشغيل، لوحة فيديو ولوحة اختبارية لتوسع مساحة الذاكرة.

اما افراد العائلة الجديدة من كومبيوتر كومباك دسك توب فهم: موديل ٤٨٦/٣٣ بوحدة تشغيل (مايكروبروسيسور) كاملة القوة تتقبل جميع البرامج الحالية والمطورة مستقبلا، جهاز ٤٨٦/٢٥ اس اكس، موجدات تشغيل صالحة للتطبيق في حالة استخدام الاطار، مثلا لتقديم الرسوم البيانية، وجهاز ٤٨٦/١٦ اس اكس المكيف للاستخدام في ادارة الاعمال عن طريق وحدة تشغيل مطورة، وجهاز ٣٨٦/٢٥ للبيانات واجراء الكلمات القابل للتوسع للتكيف مع ازدياد الاحتياجات وتنوعها.

هذا الانجاز الجديد لكومباك يعتبر سبقا مهما للشركة الحديثة نسبيا والتي تاسست في شباط عام ١٩٨٢، وقدمت اول انتاج لها، كومباك المحمول، في تشرين الثاني من العام نفسه. وفي اول عام عملها لها، عام ١٩٨٣، بلغ حجم مبيعات الشركة ٢ر١١١ مليون دولار، وهو رقم قياسي في ذلك الميدان الذي يشهد منافسة قوية.

توسعت كومباك بعد ذلك عن طريق غزو السوق الاوروبية، مبتدئة بالمانيا (الغربية ذلك الحين) ثم بريطانيا وفرنسا. وخلال عام ١٩٨٤ شحنت ١٤٩ الف جهاز للبيع خارج الولايات المتحدة.

وفي العام نفسه، فاز كومبيوتر كومباك بلقب «كومبيوتر العام». وارتفع حجم مبيعاتها في العام الثاني لعملياتها ليحقق ٣٢٩ مليون دولار.

وفي عام ١٩٨٥، طورت كومباك مجموعة اجهزة كومبيوتر باسم «كومباك دسكبرو»، وكومباك المحمول ٢٨٦ والذي فاز في العام نفسه بلقب «كومبيوتر العام». وارتفعت المبيعات لتصل الى ٩ر٥٠٣ مليون دولار بعد ان اصبحت كومباك توزع في ٢٤ دولة.

واستمر النجاح الذي يشهد عليه الارتفاع المستمر في قيمة المبيعات: عام ١٩٨٦ بلغ ٦٢٥ مليون دولار، عام ١٩٨٧ (العام الخامس من العمليات) ٢٢ر١ مليار دولار، عام ١٩٨٨ بلغ ١ر٢ مليار دولار، عام ١٩٨٩ وصل الى ٩ر٢ مليار دولار والعام الماضي ٧ ١٩٩٠ حقق ٦ر٣ مليار دولار.

ونجاح كومباك في عالم الكومبيوتر دفع الى نشاط اخر، وهو رعاية كاس بطولة تنس مميزة (غراندسلام) خصصت له مليوني دولار سنويا، وتقام البطولة الاولى العام الحالي. ويتنافس على كاس كومباك اشهر ابطال التنس من بينهم بوريس بيكر وايفان لندل وستفان ادبرغ واندريه اغاسي ومايكل شتيخ وجيم كوريير وغي فورجيه، من بين ١٦ لاعبا يشتركون في الغراند سلام المميز.

الصفحة الأدبية

كيف نقرأ قصة؟؟

الدكتور/ عبد الرحمن ياغي

● نختار من اجل القراءة الناقدة قصة قصيرة جدا من مجموعة محمود شقير (طقوس للمرأة الشقيقة ـ دار ابن رشد ـ عمان ـ ١٩٨٦م) بعنوان (بؤس) ... ص ٣٠، وهذا نصها:

بؤس

مصباح شاحب يتدلى من السقف، والاسرة تجلس تحت المصباح، تتناول طعامها دون كلام، البنت تحاذر ان تغطس اظافرها في الصحن خوفا على طلاء اظافرها الرخيص، الولد ياكل بيده اليسرى ويرقب الصحن باشمئزاز، لانه لا يطيق اظافر اخته ولا طلاءها الرخيص. الاب يفكر بمستقبل الولد ومستقبل البنت، والام تربكها رائحة البصل تفوح من ثوبها العتيق.

المصباح الشاحب في اللحظة غير المتواتية يستقيل من العمل، تغزو الظلمة المكان. يلوذ افراد الاسرة الى فراشهم، وثمة على طبق القش طعام بارد في صحن، فوقه مصباح يقتله الخجل لانه لم يعد يضيء!!

ونحن نذكر بان القراءة الناقدة تمضي ابعد من مجرد القراءة الصحيحة للنص القصصي، وابعد من مجرد فهم النص، او تفسير النص، او حتى تحليله، انها تمضي بعد هذا كله، ووراء هذا كله الى محاورة النص القصصي، وهذه المحاورة هي الكفيلة بكشف تلك المراحل كلها دون الانشغال بذكرها.

ثم نذكر كذلك بان المبدعين المتفوقين حريصون على رصد الواقع لكل علاقاته الاجتماعية وابعاد هذه العلاقات، ثم الخروج منها الى واقع فني يصنعونه ليكون معادلا لذلك الواقع الاجتماعي، ويصنعون واقعهم الفني من مواد الواقع الاجتماعي، لكن هذا الواقع الفني غير الواقع الاجتماعي. ان شبكة الواقع الفني تتشكل من الابعاد الاربعة في القصة حسب دراية ودربة وتمكن من الاصول الجمالية للعمل القصصي وهذه الابعاد هي: البعد الانساني... والبعد المكاني... والبعد الزماني... والبعد اللغوي. والقصة القصيرة بطبيعة تكوينها تكتفي بمجرد الاشارة الى شبكة العلاقات في الواقع الاجتماعي، وتشغل نفسها منذ البداية بتشكيل شبكتها الفنية انطلاقا من موقع الكاتب واحاسيسه الطبقية ومواقفه في واقعه الاجتماعي ومدى تطابقها مع موقعه، ومدى امتداد رؤيته وافقه ووعيه وفكره، ومدى تمكنه من جماليات اللغة وتشكيلاتها الفنية.

من هنا لم نر من شريحة الواقع الاجتماعي في هذه القصة الا الاشارات الخاطفة التي تشير الى عائلة تتألف من ام واب، وابنهما وابنتهما، يعيشان في ضيق. والام تتدبر شؤون البيت والاب مشغول البال يفكر في مستقبل ابنته وابنه.. او قل مستقبل ابنه وبنته.

هذه الشريحة الحياتية مرصودة.. يرصدها المبدع ويرصدها حتى يشكل من موادها عملا ادبيا قصصيا موفقا .. كيف؟

يعمد المبدع الى ابعاد هذه الشريحة فيمد في بعدها، ويمنحها معنى بعيدا جديدا، وقيمة جديدة من وراء الرؤية الممتدة، ويضمن لها مذاقا جديدا.

يتناول البعد الانساني.. الاب قلق.. يفكر في مستقبل الولد ومستقبل البنت، واقعه بائس فكيف يخلص ولديه من هذا البؤس. ويختار اقصر الطرق الدالة على انشغال البال ويختار اقصر القول:

ـ (الاب يفكر)..

ويتناول الام .. وهي صابرة على هذا الضيق الذي يعيشون فيه .. ويختار لهذا الصبر صورة الارتباك حين تحس ان رائحة البصل تنبعث من ثوبها العتيق، الا يكفي انه خلق عتيق بل تفوح منه رائحة البصل كذلك! ويختار لذلك صورة لغوية.

ـ (الام تربكها رائحة البصل تفوح من ثوبها العتيق). انه يعمد من اجل ذلك الى لغة الافعال لتعينه على رسم الصورة وتحريك الصورة .. (يفكر) و(تفوح). ثم يتناول البنت التي يبدو انها خلية من تبعات الحياة تلقي بها على الام والاب، فيشغلها بطلاء اظافرها، ولما كانت من طبقة دنيا فقيرة فطلاء اظافرها رخيص .. والعلاقة بين الولد والبنت ليست علاقة رخية .. فاشمئزاز الولد من طلاء اخته واظافر اخته يشير الى اهتمام خفي لديه يشغله.

هذه الابعاد الانسانية اختار لها المبدع لغة متحركة وصورا متحركة تضيء العتمة في داخل نفوسها وتكشف عن اشتعالات الهموم داخل الاعماق.

ثم يتناول البعد المكاني .. بيت هذه الاسرة .. وهو لديهم ليس الا (مكانا) يؤويهم، فضيق العيش لم يتح لهم التفكير او الامكانيات او الفرصة لتلوينه او تزيينه، انه لا شأن له لديهم غير الايواء.

اما الزمان فاختار له الليل اشارة الى البؤس ثم اخذ يشكل شبكته ويزيد في الابعاد وينقص، وكانت اللغة هي القادرة على اقامة العلاقات بمفرداتها وتراكيبها وصورها وبنيتها الكلية.

فترجمت اللغة بؤس الاسرة واشارت اليه (بمصباح شاحب) (يتدلى) من السقف. وكانت اللقطة التي التقطها (لحظة تناول الطعام). والبؤس يعقد السنتهم.. (دون كلام) .. منتهى الضيق .. انقطاع التواصل. فالاسر المرتاحة تثرثر وتثرثر على الطعام وتتواصل.

الاسرة البائسة تاكل كلها من طبق واحد.. صحن موضوع على طبق من القش، والطعام بارد.

هذا الوصف جاء في صورة متحركة غير جامدة: (المصباح شاحب)، تناول الطعام (دون كلام)، البنت (تحاذر) تغطيس اصبعها في صحن الطعام، الولد (ياكل باشمئزاز) (لا يطيق طلاء اخته الرخيص).

نسبة الطلاء الى الاظافر تحولت الى البنت نفسها، فصار الولد يشمئز (من طلائها) الرخيص.

ارايتم كيف تقوم اللغة بدور كبير وتمد في الابعاد والمعاني والدلالات.

حتى حين يلوذون ويأوون الى فراشهم، لم يكن الامر بيدهم، لقد (استقال المصباح الشاحب) الذي ياكلون تحته، استقال من العمل، وانطفأ. هذه الارادة المسلوبة لنا ان نناقشها.

ان (المصباح الشاحب) يشكل العلاقة بين الانسان والمكان. والشحوب يمتد ويمتد ويزداد حتى يبلغ حدود الظلمة التي تطبق على المكان وناسه.

ان مفردات البؤس في هذه القصة متعددة... الشحوب.. ودون كلام.. الصحن الواحد.. طبق القش.. الطعام البارد.. الطلاء الرخيص.. رائحة البصل.. الثوب العتيق..

العلاقة جميلة بين هذه الاسرة البائسة وبين مصباحها الشاحب.. (يقتله الخجل لانه لم يعد يضيء).

هذه الجماليات المتحركة في هذه الصور ودلالاتها جعل هذا النص مفتوحا قابلا للامتداد من جهة وقابلا للنقد من جهة اخرى:

ـ هذا المصباح الشاحب يتحكم بالاسرة وبموعد الفراغ من الطعام والذهاب للنوم.. هل هي الظروف القاسية التي تلم بالاسرة فتسلبها ارادتها؟ ام هو الضوء الهادي الذي يعينها بين الحين والاخر ثم لا يلبث ان يجبر هو ايضا على الانطفاء؟

هل هذا المصباح رمز موفق ام رمز ليس له دلالات ممتدة؟

ـ هل الاب والام والولد والبنت سلبيون مسلوبو الارادة مستسلمون مكسورون ام هم تعساء ولكنهم غير منكسرين:

ـ الاب يفكر .. اليس في هذا ايجابية؟ افلا يهديه تفكيره الى دق الباب على المستقبل لعله يفتح له ولده ولابنته! ولو كانت القصة امتدت لربما راينا تفكير الاب ورأينا طاقة مفتوحة في المستقبل. من هنا قلنا ان اللغة.. قادرة على الامتداد وجعل النص مفتوحا.

ـ والام الصابرة التي تتدبر شؤون البيت هل هي مسلوبة الارادة ام انها غير مستسلمة لرائحة البصل تفوح من ثوبها فترتبك .. اهذا الارتباك او طريق المحاولة للخلاص؟ انه رفض لهذه الرائحة! ام ترى ذلك غير كاف؟

ولعله لو امتد بالقصة او جعل الام الصابرة تمتد في قصة اخرى اذن لوجد لها حيلة اوسع في تحسين واقعها. ولكنه البؤس الذي يشل شهية الناس للحياة الافضل ويقعد بارادتهم.

ـ وهذا التفكير بمستقبل الولد قبل البنت مؤشر على صورة البؤس، فالاسرة البائسة تفكر في الولد منقذا اكثر من البنت. فهم يفكرون في انقاذ البنت لا في ان تكون هي المنقذة. هل هي اشارة الى هذا الفهم السقيم، في التفريق بين البنت والولد؟

ـ البنت تتزين .. وطلاء اظافرها اشارة الى انها تلون حياتها.. هل ذلك امر من الامور ووجه من وجوه اللغة والحياة معا؟ ام هي اشارة الى انها لا تحمل من هموم الاسرة شيئا؟

مع ذلك فالتصوير باللغة جعل واحدا من هذين الاحتمالين قائما او جعلهما قائمين معا!

ـ الولد ياكل بيده اليسرى متبرم باخته على علاقة ليست مسترخية.. هل البؤس يوتر العلاقات؟ هذه الصورة .. لغة التوتر القائم تجعل الولد غير راض بحاله .. ولعل ذلك يدفعه الى المستقبل فيفكر في ذلك مع والده.

مع ذلك يمكن اعتبار التبرم صورة من صور المواقف السلبية في العلاقات!

ـ هل تفكير الاب بمستقبل الولد والبنت يدل على حاجة الجيل الناشىء الى من يفتح له ابواب المستقبل؟ وهل الاب الذي يفكر اشارة الى الجهة القائمة على شؤون الجيل؟ هل هو موقف تربوي حضاري؟ ام هو اشارة الى سلبية الجيل الناشىء وتحميل الابوين همه؟

اللغة مفتوحة الاشرعة تحتمل وجوهها المتعددة.. هل يود ان تسود المودة والرحمة بين الاجيال حتى في اسوأ الاحوال؟

القصة على قصرها مليئة بالاشارات ذات الدلالات البعيدة والعلاقات، والصور المتحركة... «لان المصباح يقتله الخجل لانه لم يعد يضيء!!».

ـ اتراها قصة تصف الحال ولا تشير الى الحال الافضل ام ان الحال الافضل مشار اليه كثيرا في القصة؟

ـ اتراها قصة نقد للواقع ام رفض للواقع ام شحذ لارادة القارىء المحاور كي يرى طريقه لواقع افضل .. اجمل .. اكمل .. اعقل .. اعدل .. انبل؟

ـ اتراها قصة تضع المراة الممثلة بالام الصابرة... والبنت التي تطلي اظافرها .. في موضع مسلوب الارادة تستسلم لقدرها .. ولا تفعل شيئا لتغييره او تلوينه او التخفيف منه؟

ـ اتراها قصة بؤس وحزن في ليل بائس حزين ليس غير؟ ومن هنا جاءت ملائمة لعنوان المجموعة (طقوس للمرأة الشقية).

ان محاورة الشخوص والبعد الانساني، ومحاورة المواد الاخرى في المكان ومحاورة المكان، ومحاورة الزمان او الحدث، ومحاورة العلاقات بين الابعاد، وشبكة هذه الابعاد.. تشحذ الفكر والارادة في الملتقى كيف يكون لنفسه موقفا ورأيا سلبا او ايجابا من بنية هذه القصة وسواها.

ـ هل حملت مفردات اللغة .. وتراكيب اللغة .. وصور اللغة .. والبنية الفنية اللغوية .. دلالات بعيدة تشير الى فكر الكاتب وفن الكاتب؟

ـ هل استطاع بهذه اللغة القصصية ان يشد الملتقى الى موقعه ومواقفه ورؤيته وفنه؟

ـ ما الجمال الفني الذي يكمن في تصوير البؤس والشقاء والحزن على هذا النحو المتحرك؟ هل الحركة تجعله هما غير مقيم؟

ـ هل بنية القصة تستثير الانفعال العاطفي، ام تستثير التفكير والمحاورة، ام تستثير الذاكرة الثقافية؟

ـ اليس الهم الكبير في الابداع كالهم الصغير سواء بسواء؟

ـ هل هناك جمالية في شحوب المصباح ... المصباح الذي سرى الى عروقه بؤس الاسرة .. فكانت بينه وبينها علاقة حتى انه خجل من نفسه حين لم يعد يضيء؟ هل في هذه العلاقة جمالية؟

ـ هل استطاعت القصة ان تجعل من هذه الاسرة جزءا من اهتمام المتلقي؟

الأدب... بين القراءة والكتابة

بقلم: نجلاء شهوان

ان ما يعنينا في هذا البحث هو القراءة المتفهمة، والدراسة الجادة، التي تصل بالقارىء الى مدارج من المعرفة والفهم للاطاحة بكل ما يراه ويحسه في هذا العالم الذي يكتنفه. كما نعني بالكتابه، الداعيه منها، المؤثره التي تصل الى قلوب القراء ونفوسهم فتحشد تفكيرهم وتنمي فهمهم.

وكل من هذه القراءة وتلك الكتابة سيكولوجيه كما يقول علماء النفس، وأصول كما يقول كبار الادباء والكتاب.

ان كثيراً من الناس لا يعرفون كيف يقرأون، ولهذا لا يتوقف الحكم على مدى تذوقهم أو تعلمهم أو حتى على المادة التي يقرأونها، انما يتوقف الحكم أساسا على الروح التي يتناول بها القارىء أي كتاب يقع بين يديه، سواء أكان ديوان شعر أو رواية طويلة أو بحثاً تاريخيا أو عملا عقلياً.

ان الكتاب كالانسان، يجب ان نهيء له الفرصة كي يترك أثره في نفس القارىء وذهنه، ويجب ان نفسح المجال أمام ما نسميه بفطنة الكاتب وما يريد ان يقوله لنا، فاذا ما ادركنا ان الكاتب اختط اتجاها معينا وتساءلنا لماذا اختار تلك الطريقه بالذات، حينئذ يبدأ تقييمنا لعمله، بشرط ان يكون هذا التقييم حرا غير مرتبط بأية عقائد أو مبادىء أدبيه أو غير أدبيه.

ومن الملاحظ ان اكثر القراء يتناولون الكتاب وعقولهم غير مهيأة له، فهم يعجزون عن ان يضعوا انفسهم مكان الكتاب ولا يملكون الصبر على ان يتركوا الكتاب يكمل اقواله. وسرعان ما يعبرون عن سخطهم وغضبهم بقولهم «ان هذه الكتابة قديمه جامده» أو «هذا هراء»...الخ . وهم في هذا انما يشبهون رجلا جاهلا اعطيته يوما كتابا يناقش بعض النظريات الاقتصاديه ولكنه اعاده وهو يقول «لن اقرأ هذا الكتاب، لان اي كتابة ضد هذه النظريات تغضبني حقا»

ولا يعني مثل هؤلاء القراء ما اذا كان الكاتب قد أوضح الغرض من كتاباته في لغة سليمه ام لا، فما دام هو لم يساير المبادىء أو الافكار التي يعتنقونها، سواء كانت قديمه أو حديثه، فهو كاتب تافه لا قيمة له، بينما تكون موهبة الكاتب ذات قيمة فعلا، أما موهبة القارىء في هذه الحاله، فهي التي تحتاج حقا الى وضوح، ربما لان قراء اليوم قليلو الاحتمال، نافذو الصبر، لا يملكون قوة الخيال.

والمقصود بالخيال هو النشاط الروحي وليس الخيال الرومانسي، فهذا النشاط الذهني هو الذي يهيء للقارىء ان يضع نفسه كلية في مكان العقول والقلوب الاخرى، فيكتشف فيها الحب والتعاطف لا البغض والكراهيه. كما يجب ان يبتعد القارىء عن الصلف والغرور العقلي اللذين هما اسوأ ما في التعصب الاعمى، كما يجب الا يكون القارىء حسوداً أو حقوداً أو لديه ميول الى القسوة في النقد.

ان كثيرا من القراء يبدأون قراءة الكتاب وفي ذهنهم حكم مسبق عنه، مما يجعلهم يتحاملون عليه أو يتحيزون ضده. والمفروض ـ حين يتناول القارىء الكتاب ـ ان يقول لنفسه «لعل كاتب هذا الكتاب ذو موهبه فنيه أو لعله فاشل، ومع ذلك فاني ساقرأه وكانه أول كتاب تم تاليفه» وبانتهاء قراءته يصل الى رأي.

والقراء احيانا ما يتاثرون بصورة الغلاف أو بطريقة الطباعة أو بنوع الورق أو بحجم الكتاب. ولكن كل هذا لا يهم، المهم هو ان يضع القارىء نصب عينه ما جاء في الكتاب من افكار وأساليب والا يتأثر بأي شيء غيرها ويجب ان يستكشف القارىء بنفسه ما يعتبره طيبا أو سيئا في الكتاب دون التقيد بعقائد معينه ودون مشايعة الكاتب بالذات على حساب كاتب آخر كما يفعل الكثير من النقاد اليوم.

وهكذا، اذا كان الكثير من القراء لا يعرفون كيف يقرأون فيجب ان نرشدهم ونوضح لهم الطريق، ونهيء لهم السبل حتى يمكنهم القراءة بعقول مفتوحه، فيجب عليهم الا يقارنوا هذا الكتاب بكتابات فلان من كبار الكتاب، بل يجب ان يهتموا بنوع الكتاب والمهم دائما هو موهبة المؤلف.

والفن المقابل للقراءة هو فن الكتابه الفن العويص والقليلون هم الذين امتلكوا ناصيته لانه ليس عن طريق قراءة الكتب الموجهة أو بالتدريب يمكنك ان تكون كاتبا ناجحا والقواعد اللغوية فحسب لا يمكن ان تجعل من أي كتابة شيئا بليغا انما هي تساعد على عدم الوقوع في الخطأ. وعلى ذلك فهي لا تقدم الجماليات التي تشعر انها ذوب الروح والطبيعة. ويقول استاذنا محمود تيمور :«ان الفن القصصي كسائر الفنون لا يمكن ان يكتسب بدرس قواعده واستذكاره أو تطبيق قوانينه تطبيقا آليا». والرأي عنده انه لا بد في تنشئة القاص الفني من تساند خمسة عوامل: ميل فطري وموهبه أصليه ودراسة منظمه واطلاع دائب ومران وفطنه.

وينصح الكاتب بان يكون دائب الاطلاع في كل فن وعلم ولا يقصر في متابعة التطور الفكري دائما، كما ينصح بأنه يتأنى في انتاجه وبأن يؤمن بما للوقت من أثر في انضاج فنه، وان يستفيد من تجاربه في الكتابة وان يقنع نفسه انه عرضه للزلل فلا يمتلكه الغرور. وأهم ما يجب ان يضعه الكاتب نصب عينيه هو الصدق، صدق الاحساس، وصدق التعبير، لابد له ان يعتمد على نفاد البصيرة وألمعية الفكر، فانه لا سبيل الى الاحساس الصادق والتعبير الصادق الا اذا كان الكاتب مزودا بقوة الفهم للنفس، وبالقدرة على سبر أغوارها، وبالحذق في تصيد خوالجها الباطنة.

فيجب على الكاتب اذن ان يحس بما يدور في المجتمع احساسا صادقا، فيعبر عنه تعبيرا دون قصد مكشوف وفرض محتوم.

لا فن اذن الا اذا كان مصدر الوحي أعماق النفس وأغوار الشعور، ولا صدق الا اذا تحققت الاستجابة والتاثر بين الكاتب وما يعالج من تصوير وتعبير، ولا ايحاء ولا استجابة الا اذا أطلق الكاتب نفسه على سجيتها في آفاق رحبه.

وأهم عنصر يجب ان يتوفر في الكاتب هو الموهبة، فهي التيار الذي يبث الضوء وينشر الشعاع ولكنها على الرغم من عظيم أثرها يجب ان تشحذ بالصقل والتجربة والمران. والعمل الفني يجب ان يتوافر له اثارة العاطفة ومنادمة الوجدان وتناول العناصر الحية في المجتمع البشري وتصوير النزعات النفسية من موارد انسانيه أصيله، وكل هذا لا يتأتى الا اذا تناوله كاتب ذو موهبه ومران.

متابعات نقدية

نحو توفير الكرامة والاحترام لجماهير الكتاب!

بقلم: فؤاد عبد النور

■ قرأت باهتمام الصفحة الادبية في صحيفة «القدس» (٩١/٩/١٥)... ودققت مليا عند مقالين مثيرين.. احدهما للدكتور احمد حرب عن «اتحاد الكتاب ومسؤولية النشر».. والاخر: «مشكلتا العضوية والنشر في اتحاد الكتاب الفلسطينيين للدكتور محمود العطشان.. وكلاهما محاضران في جامعة بيرزيت.. ويبدو أنهما قد نسقا نشر هذين المقالين في يوم واحد.. وكأني بهما يعلنان البدء في حملة نقد ايجابية لاصلاح الاتحاد.

ولم أثر لكوني من الهيئة الادارية للاتحاد المذكور.. ولا لكوني عضوا فيه.. فانا لست من هذا ولا من ذاك.. أثرت لكوني اعمل على بحث ميداني عن اخواننا عرب الداخل في المثلث.. واتطرق الى أوضاع اتحاد الكتاب عندهم.. لا بل الى اوضاع اتحادات الكتاب عندهم! اذا فأحوال الكتاب والادباء والشعراء تهمني... بشكل عام.. وبشكل شخصي..

وجاء رد فعل المسؤولين عن اتحاد الكتاب سريعا.. على شكل اعلان مدو.. وعلى الصفحة الاولى من جريدة «القدس»! والاعلان لا يقل اثارة عن المقالين.. اذ دون تفسير او تمهيد فانه يحدد شروطا جديدة للطباعة والنشر.. وبتسعيرة وتكلفة تبلغ ثلاثة اضعاف ما كان يجنى في السابق من الكاتب العضو الذي يعرض مؤلفه للنشر!.. مما يؤكد دون ريب ان هذين المقالين قد اصابا منطقة حساسة.. وكأنهما حجران ثقيلان القيا في بركة راكدة.. فهيجا ماءها وعكراه.. ولطمت امواج متتابعة ومنطلقة من مركز سقوط الحجرين شواطىء البركة.. حيث يسترخي المسؤولون الافاضل من الهيئة الادارية.. فهبوا الى الاجتماع والتشاور والتداول.. وقرروا ذلك الاعلان الملفت للنظر.. والذي يصفه صافي صافي في القدس (٩١/١٠/٢٠) بأنه «حاد.. يضع شروطا جديدة.. مرهقة.. وغير مقبولة!».

أظن الهيئة الادارية عندما فاجأها المقالان المذكوران أعلاه.. تسرعت برد فعل غير مدروس.. وان كان حازما! ولكنه لا يجيب بالمرة عما ورد من اتهامات وتساؤلات!.. ولم يكف هذا!... اذ ظهر مقال آخر بقلم الدكتورة الهام ابو غزالة (٩١/١٠/٢٠) يهاجم ذكورية اتحاد الكتاب ويطالب بانصاف المرأة الكاتبة المبدعة.. فوجدت نفسي أثار مرة اخرى.. واحيي تلك الروح الريادية.. على ما يظهر قد أخذنا نلتفت ثانية الى مشاكلنا الحياتية.. بعد ان شغلنا طويلا بالتغني بكل شيء.. ما عدا التعبير عن احتياجاتنا الانسانية الاتية الملحة.

وقد دفعني هذا الى معالجة الموضوع من زاوية اخرى واعية.. رأيت ان اغلب التركيز كان على أهمية العضوية الكفؤة.. وأهمية نشر الكتب التي تستحق النشر فقط.. وكأن العضوية هي غاية ما يرتجى.. وكأن النشر هو هدف بحد ذاته!.. ما فائدة نشر أعمالك ان زادك النشر فقرا واحباطا؟!.. وما فائدة العضوية اذا كانت محطا للاستخفاف؟!.. وما فائدة طبع الكتب اذا كانت ستكدس في المخازن؟!... وان بيعت فانها تباع بسعر يقرب او يقل عن سعر تكلفة الطباعة وحدها؟!

ان كانت عضوية الهيئة الادارية والرئاسة تتويجا لجهد متصل في خدمة الادب والثقافة.. والادباء والمثقفين.. ولم تكن املاء فوقيا يخدم مصالح فئوية محددة.. يتوجب ان تكرس الجهود لجعل الانتاج الثقافي المنوع ذا مردود مادي مربح.. يعوض الكاتب عن الجهد ويشجعه على الاستمرار في العطاء وليس الاقدام على الانتحار.. أدبيا على الاقل!.

أريد أن أؤكد.. وبناء على تجربة ميدانية خاصة.. وخبرة طويلة في التسويق.. ان سوق الكتاب المحلي ليس ضيقا بهذا القدر الذي يتخيله الكثيرون.. وأرغب في ازالة الوهم السائد ان الفقر مرافق للابداع العقلي!.. قد تكون قلة حيلة الكتاب انفسهم تساهم في بقاء هذا الوهم.. والروح الاتكالية فينا تنميه.. وتبرر نزوعنا الى استجداء الدعم.. وتساعدنا على خلق الاعذار لانفسنا ان قل أو شح!

فاذا خضع اتحاد الكتاب لقوانين السوق الاقتصادية واستغلت الامكانات المتوافرة في تكتل كبير كتكتله.. واحترم الجهد الفعلي.. ورفعت تسعيرة الكتب الجيدة المطبوعة.. ونظمت شبكة من نقاط البيع والتوزيع.. واستغلت التجمعات البشرية واللقاءات والمعارض للتعريف بما ينشره الاتحاد أولا بأول.. فاني متأكد أن الخمسمائة أو الالف نسخة التي تطبع عادة من كل كتاب.. ستنفذ اولا بأول.. وباسعار أفضل من أسعار التكلفة.. لا بل بأرباح مشجعة..

وبوسعنا التوقع أن يؤدي ذلك كله الى انجاز ما أراداه المحاضران فعلا.. وهو أن يكون اتحاد كتابنا الفلسطينيين.. وحسب تعبير د. عطشان: «شعاعا مشرقا يشد الانظار ويوفر لكل الذين ينضمون تحت لوائه الكرامة والاحترام».

اصدارات جديدة

أدب الاطفال القصصي

■ القدس ـ صدر مؤخرا كتاب جديد بعنوان «أدب الاطفال القصصي» للكاتبة نجلاء شهوان. ويقع الكتاب في سبع وعشرين ومائة صفحة من القطع الكبير. من محتويات الكتاب: الاهتمام بالطفولة ومسيرة أدب الاطفال القصصي، اهمية قصص الحيوان وقصص التاريخ في أدب الاطفال، قصص الاطفال في العالم العربي وفي فلسطين وانواع القصص.

رسائل لم تصل بعد

■ كما وصدر عن دار العودة للدراسات والنشر كتاب «رسائل لم تصل بعد» للكاتب عزت الغزاوي. والكتاب يمثل نوعا ادبيا جديدا يجمع بين اسلوب الرسالة والخاطرة والقصة القصيرة والنقد الابداعي.

نظرية آينشتين "النسبية" تجد بعداً جديداً لها أمام دائرة السير...

*** «هشام يوسف»**

عندما سئل عالم النفس الشهير «سيجموند فرويد» عن اكثر الحوادث ايلاما في طفولته أجاب بأن عقلية الباطن والظاهر ما يزالا يختزنا ذلك الحدث بينما كان يمشي هو ووالده في شارع بإحدى المدن الالمانية يتقدم من والده وينزع قبعة رأسه ويلقيها أرضا.. شعر «فرويد» حينها بمرارة الاضطهاد منذ نعومة أظفاره ذلك الشعور الذي كان يكبر متدحرجا ككرة الثلج على ارض حياة «فرويد» المديدة كلما تقدم به العمر.وفي بداية العقد العاشر من القرن العشرين انفجرت شابة اميركية بالبكاء واغرورقت عيناها بالدموع في احدى نقاط العبور من والى خارج البلاد وذلك لاستجوابها لمدة ساعة زمنية واحدة دون ان تتعرض للضرب او التنكيل أو التوبيخ ففي بلادها على ما يبدو لا يستجوبون الا اصحاب وزبائن العالم السفلي.

عادت هاتان الحادثتان وبعنف الى ذاكرتي عندما ذهبت الى دائرة السير للتقدم لامتحان السياقة النظري بعد أن تجاوزت بأمان ملتقى سكك المستحيل وحصلت على «براءة الذمة»، وبعد ان درست «الخطة الجديدة» كتلميذ طلب منه ان يحفظ قصيدة شعرية عن ظهر قلب. كنت أعتقد قبل وصولي لابواب الدائرة أنه من المستحسن ان أكون هناك تمام الساعة الثامنة في ذات الوقت الذي يبدأ فيه دوام موظفيها. حملت نفسي وغادرت البيت متجها الى دائرة السير خفيفا امشي الهوينى حتى لا اتقدم او أتأخر دقيقة واحدة عن الموعد. كلما كنت اقترب من مقر الدائرة كان يزداد عدد السابلة المتجهين صوبها.. حاولت طمأنة نفسي بأن ازدياد هذا العدد هو نتيجة دوران عقارب الساعة وتقدمها في قطع المسافة الفاصلة بين مسلك الصباح ومسلك« الظهيرة نافيا باعتقاد ذاتي قطع اواصر صلته مع الواقع الموضوعي احتمال ان يكون هؤلاء السابلة زملاء لي في الاستعداد على الامتحان..

عندما وصلت باب الدائرة قفزت كل شياطين الارض وتراقصت امام ناظري وتزلزلت الارض تحت قدمي، هذه الاعراض التي ادت لاصابتي بالصعقة والذهول لرؤية ذلك الحشد الهائل من الناس يقفون امام الدائرة ويفوق عددهم عدد آمي مسجد كبير في مدينة مرموقة لاداء صلاة ظهر الجمعة.

بعد استفسار قصير عن الخطوة الاولى التي ينبغي على «غشيم» مثلي ان يفعلها أشار علي أهل الدراية والخبرة ان أتوجه الى شاب يحمل مجموعةمن الاوراق ذوات القطع الكبير من اجل ان اسجل اسمي واحصل على رقم في قائمته. القيت عليه تحية الصباح فرد باسوأ منها لانهماكه الشديد وكثرة عددالمتحلقين حوله، مادت الارض اكثر وازدادت سرعة دورانها ورأيتني انتقل من عالم الواقع الى ثلاثة ارباع عالم الخيال عندما سجل اسمي وأبلغني ان رقمي هو اربعمائة وخمسون. حينها قررت تخفيف حدة الشعور بالاذلال ومغادرة ابواب الدائرة لمدة ساعة عُدت بعدها ليراودني شعور بالدوخة وليلازمني احساس بالمرار في فمي استمر طيلة ذلك اليوم وامتد ليومين آخرين تاليين عندما اكتشفت أن الحارس على باب الدائرة قد ادخل عشرة اشخاص فقط بعد أن تجاوزت الساعة التاسعة. ولدى وصولي هناك وابتلاع ذلك الحشد لذاتي الفردية موحدا اياي مع الذات الجماعية القادمة لطلب العلم أمام الدائرة التقطت أذناني كلمات بذيئة وشتائم فاجرة كانت تخرج من فم الحارس وتلتقطها أذن الحشد البشري كونها جهاز الاستقبال الوحيد في ذلك المكان وضمير المخاطب الاوحد.. شعرت حينها بقليل من الاذلال كون الشتيمة لا تعنيني وحدي بل هي ملك جماعي اذا قسمت بالعدل أنال جزءا واحدا من خمسمائة جزء.

وبعد اطلاق سلسلة من عيارات الشتائم والكلمات النابية اندفع الحارس اندفاع نمر فتحت له ابواب الحظيرة صوب الحشد الهائل وانهال على مقدمة الحشد بالضرب كيفما اتفق ثم أفرزخمسة من سيئي الطالع الذين قيض لهم أن يكونوا في الصف الامامي وانحاهم جانبا بعد ان أخذ معاملاتهم الرسمية بأدب مبالغ في احتشامه، وقام على مرأى من ألف عين وعين وبأعصاب باردة بتمزيق تلك المعاملات إربا إربا ممزقا في نفس الوقت آمال وطموحات أصحابها بقطع مسافة الخمسة سنتمترات التي يقف فوقها شامخا باب الدائرة.

وعندما دقت الساعة العاشرة ازداد شعوري بخيبة الامل وايماني بانني لن أكون اوفر حظا من «حُنين» عندما قصد البئر باحثا عن الماء. ومع دوران اطارات عقارب الساعة وتقدمها باتجاه مفرق الظهيرة كان الحشد البشري يتماوج كرا وفرا أمام باب الدائرة..

ونتيجة لخبرة ساعات قليلة وحد الحشد صفوفه ـ تلك الوحدة التي لم يحققها العالم العربي بعد ـ واصبح يمشي على ساقي رجل واحد يتقدم بانتظام ويتقهقر بانتظام أنق وفقا لتعليمات محطة بث الحارس وحسب برنامجه الارتجالي على الهواء مباشرة فان سكت الحارس او بث موسيقى كلاسيكية تقدمت ساقي الحشد، وإن اقترف لسانه موبقة الشتيمة متقدما في عرض برنامجه الرئيسي صاحب عنوان «مهزلة القدر» وشعار «شر البلية ما يضحك» تراجعت ساقي الحشد، لكن والحق يقال، بانتظام لا كما حصل مع الجيوش العربية في نكسة حزيران.

استمر محرك الوقت بازدياد دورانه وكلمات الحارس بالتوغل في جزيرة البذاءة واما الشيء الوحيد الذي خفت حدة حركته وانخفض مؤشر عداده فقد كان الشعور بالاذلال والمهانة وعندما التقت عقارب الساعة الثلاثة عند الرقم اثنا عشر لتتوحد فوق بعضها البعض، مقلدة الحشد، ولتظهر عقربا واحدا بلغ الشعور بالاضطهاد الذروة في رحلة صعوده الى الهاوية عندم اختتم الحارس برنامجه الاسبوعي معلنا أن على الجميع مغادرة عتبات الدائرة مجرجرين اذيال الخيبة، والهزيمة ملتحقين بحزب جدهم «حنين» على أنغام موسيقى سلام الحارس الوطني لتتحقق نسبية آينشتين

لن يقتلوا فيك الحياة

"إلى: محمد عفيفي مطر"

«يا آخر الاسرى.. ولست بمفتدي..
فيك انعصفت وسيق هواؤها وترابها سبيا
وهذا الليل يبدأ»
(م.ع.م)

محمد حلمي الريشة

(١)
هل قلتَ للنيل: انظرني
خارج الاسوارِ
قرب الاغترابِ؟
هل قلتَ للبحر: انتظرني
قرب نافذة الفراغِ
وحيث ينبت الفُ نابْ؟
هل قلت للجلّاد: ما نفع العذاب مع العذابْ؟
هل قلت: «هذا الليل يبدأ»
والنهاية لم تزل
سطراً فسيحاً في فضاء الامس
او عبث الايابْ؟
لم يأخذوا منك الولاء، فبعضهم
من كائنات الليل
ينفث حُفنةً من ارثهِ
خوفَ المكوث أمام قطف الرّوحِ
في الارض الخرابْ

(٢)
قد يهرم الجسدُ الكبير في الظّلام
ويأخذ منه انحناء الظّهر
في المتر المربّع
حيثُ فسحتكَ الاخيرة في الحياة
هذي عبادتهم تُزاول نحو أبيضها
على طَبق المَرايا
كم أطالوا من مغازلة المقاعد والزّفاة
كم أنتَ ترسم كاشياهِ العزاةْ
وتعتني:
ان لا يطالوا اللّوح
او سطح القضايا
لكنّهم سقطوا
على سفح الخرافة، أشعلوا
جسدا من البلّور، وانشطروا
كاسماك البغايا
هي قمةٌ للحرب تُحفظُ في محاضرهمْ
او سيرةٌ للثارِ تخفقُ في معالجة القضايا

(٣)
هل أنتَ تحملهم الى هذا المساء
فيسهروا
بين الجدار وظلّه؟
الليلَ يبدأ
والحوار يدور من قدم
الى شفة
الى صدر
الى ظهر
ومن كلِّ الجهاتْ
هذا العذابُ اليكَ طائفةٌ من الغربان
تسقطُ فوق رقّتك التي قتلتْ مروءتَهم
وما شبع الجدارُ من الصّدى
بل انتَ قاتلهم
ومن حيثُ استعدوا
فانطلق
من حيثُ أزهر جُرحك الوطنيّ
من نبش السُالاً وأوغلوا
كالزّوم فيه.
بل انتَ تحملهم الى هذا المساء
ليهربوا:
ممّا يليه

(٤)
اقرأ كتابكَ وانتظر
دورانَ هذي الارض ثانيةً
وعرّج نحو أفقك
إن الحروف اذا اسفرّت مثل سوطِهمُ
ستشرقُ في مصبّك
لن يقتلوا فيك الحياةَ وأنت نرجسةٌ
من الفجر المواري
في ثياب الشّمس
تَنتظرُ الخيول لكي تمدَّ وشاحها الذّهبيّ
فوقَ العاشقين
هي لحظةٌ اخرى على علاتِها
والليل يمضي
لا بُدَّ من صوت لتهزمَ سوطَهم
في عُقر موسمهم
لتفتتح الرّموش على دوائرها
وتحتمل الغُبارْ
لا بُدَّ من موج سماوي
وطوفان على سطح البسيطة
ثم ينبلجُ النّهار.

القدس الرياضي

كلمة حق لصاحب كلمة الحق

بقلم: مفيد عبدالله الحلو/(ابو عبدالله)

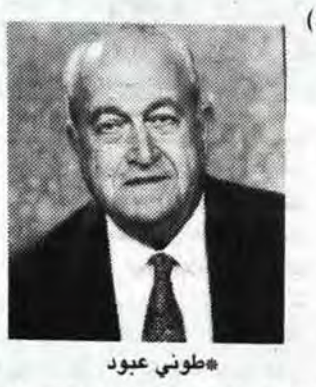
*طوني عبود

منذ اللحظة الاولى التي تابعت معها الحركة الرياضية عرفته عن بعد، وكنت اراه دائم الحركة والنشاط ونجما ساطعا في سماء رياضتنا المحلية. وكنت اراه متنقلا بين جميع الالعاب الرياضية التي كانت مؤسسة جمعية الشبان المسيحية تحتضنها من كرة قدم وسلة يد وتنس طاولة وغيرها من الالعاب الرياضية، كنت اراه يتحرك وبنشاط وحيوية لا يعرف الملل او التعب يعطي ارشاداته وتعليماته الى اخوته وابنائه اللاعبين، يراقبهم ويهتم بهم كلاعبين وكاصدقاء وذلك لانجاح مسيرة الحركة الرياضية.

ثم عرفته عن قرب فكان مثالا يحتذى به في الاخلاق الرياضية، وصدق المعاملة مع جميع اعضاء الحركة الرياضية في الشمال والجنوب لاعبين ومسؤولين واداريين، حيث كان مرافقا للرياضي الاول والمثل الرياضي الاخ والزميل ريمون زبانه ذلك الانسان الرياضي الذي يعجز اللسان والقلم عن وصفه بالصورة التي تليق به كرياضي وكانسان.

ومع مرور الزمن ورغم ما واكب الحركة الرياضية من ظروف بقي نجم هذا الانسان ساطعا يخط كلماته عبر الصفحات الرياضية يكتب وبكل صدق عن امجاد عارف عوفة وموسى الطوباسي وحاتم صلاح وخليل بطاح وعرسان ابراهيم وغيرهم ممن ساهموا وبحق في رفع المستوى الرياضي.

وبقي هذا الرجل وبحق من اخلص الرجال للرياضة والرياضيين فقدم وما زال يقدم لحركتنا الرياضية من خلال قلمه ما لم يقدمه غيره من اخلاص وصدق وتفاني.

فالى ذلك الرياضي الشريف وصاحب القلم الرزين الى ذلك الانسان المتمثل في شخص الزميل والاخ والرياضي طوني عبود اقدم شديد احترامي وتقديري.

خصائص النشاط الحركي للاعبي كرة القدم

ما من شك في ان اي نوع من انواع النشاط الحركي، يتميز بتعدد المهارات التي يوحدها هدف عام، ويجعلها تقوم بتحقيق مهام معينة، ويؤدي النشاط بالتالي الى تنفيذ وظائف اجتماعية محدده في اطار الجماعة التي تزاول هذا النشاط.

والنشاط الحركي للاعبي كرة القدم اثناء المباريات او التدريب، ليس مجرد مجموعة من المهارات، ولكن اداء حركي متعدد ومتصل ومترابط فيما بينه، وعلى علاقة عضوية منظمة تتم في ظل نظام ديناميكي، يخضع لمبدأ الاتصالات المرتدة (التغذية الرجعية).

وبفضل خصائص معينة يتميز بها اللاعب، وتظهر في اطار الاداء الحركي، وتجعل الاداء متميزا بالقوة، وتزايد السرعة، والاتجاه الصحيح للاداء، وبالاضافة الى الخصائص الاخرى للحركة، يمكن وفي نطاق محدد ان تضمن الاحتفاظ بالاداء الوظيفي للاعبين بدرجة من الاستقرار والثبات والدقة وخاصة في المواقف المتغيرة الصعبة بالنسبة لهذا الاداء.

وعملية توجيه الاداء الحركي - تعتبر عملية معقده الى درجة كبيرة، والتي يدخل في مضمونها القوانين العامه للانظمة الديناميكية للتوجيه والمعقدة التركيب. بمعنى اشتراك الجهاز العصبي المركزي ودائرتي التوجيه الحركي الداخلية والخارجية في هذه العملية.

ونجاح الاداء الحركي للاعب خلال المباراة، يتوقف على درجة ومستوى ثبات واستقرار المهارات الحركية لديه ومدى اتقانه لها، مهما تغيرت الظروف، مع تنوع هذه المهارات لديه، بالاضافة الى نمو الصفات البدنية كالقوة والسرعة والمرونة والرشاقة والتحمل، مع قدرات اخرى تتعلق بالنواحي العقلية كالذكاء والادراك والانتباه.

اعداد: خالد حسني توفيق غنام
ثاني تربية رياضية
كلية طولكرم (خضوري)

بطولة العالم للشباب والشابات

اسطنبول - ا.ف.ب - احرز الايطالي لوكا دونزيللي مسابقة الشيش للشباب والمجرية عايده محمد مسابقة الشيش للشابات في بطولة العالم للسلاح التي تقام في اسطنبول.

في المباراة النهائية للشباب فاز دونزيللي على الالماني رالف بيشودورف. وحل ثالثا المجري مارك مارزي والالماني ثورستن بيكر.

وفي المباراة النهائية للشابات فازت عايدة محمد على مواطنتها مونيكا توث وحلت ثالثة ايلات اوهايون والالمانية سيموني باور.

بطولة الجزائر

الجزائر - ا.ف.ب - تصدرت فرق وفاق سطيف وبرج منايل ومولوديه وهران بطولة الجزائر في كرة القدم برصيد ثلاث نقاط لكل منها في نهاية المرحلة الثانية.

وقد فاز مولوديه وهران على مولوديه الجزائر وعين مليله على تيارت وتعادل مولوديه قسنطينة حامل اللقب وبلكور وشبيبة القبائل وجميعة وهران وعنابة ووفاق سطيف وقالمة وبرج منايل.

وتاجلت مباراة حسين داي وبلعباس ومباراة اتحاد الحراش وتلمسان.

ترتيب فرق الصدارة

سطيف وبرج منايل ومولودية وهران ٣ نقاط تلمسان وبلعباس والحراش وبلكور وجمعية وهران وعنابة وعين مليلة نقطتان.

بطولة المانيا

بون - ا.ف.ب - سجل في افتتاح المرحلة السادسة عشرة من بطولة المانيا في كرة القدم اكبر عدد من الاهداف في مباراة واحدة للموسم الحالي عندما فاز اينتراخت فرانكفورت المتصدر على مضيفه دويسبورغ.

وحقق كايزسلوترن حامل اللقب الذي صعد الى المركز الثاني نتيجة ممتازة على حساب مضيفه فيردر بريمن بطل الكاس في حين انتزع بايرن ميونيخ نقطة ثمينة خارج ارضه بتعادله سلبا وفاتنشايد.

ترتيب فرق الصدارة:

فرانكفورت ٢٢ نقطة، كايزرسلوترن ٢٠ نقطة، باير ليفركوزن ١٩ نقطة، شتوتغارت ١٨ نقطة، دورتموند ١٨ نقطة.

كأس الكؤوس

الرباط - ا.ف.ب - اختارت القرعة فريق الاولمبي البيضاوي الذي ترعاه شركة اونا الخاصة اومنيوم نور افريك لتمثيل المغرب في الكاس الثانية للاندية العربية ابطال الكؤوس التي يستضيفها نادي النصر الاماراتي من ٣ الى ١٦ كانون الاول المقبل في دبي.

ولان المباراة النهائية لكاس المغرب ١٩٩٠ بين الاولمبي البيضاوي وفريق نادي الجيش الملكي لم تقم بسبب تأجيل مسابقات عدة نتيجة حرب الخليج فان القرعة اجريت بين الفريقين فرجحت كفة الفريق الاول. وتشارك في الكاس الثانية عشرة فرق هي:

في المجموعة الاولى - النصر الامارات والنصر السعودية وكاظمة الكويت والمقاولون العرب مصر.

وفي المجموعة الثانية الملعب التونسي تونس حامل اللقب والمحرق البحرين والعربي قطر والاولمبي البيضاوي المغرب وفريق من السودان.

وتفتتح المسابقة بمباراة بين النصر الاماراتي والانصار اللبناني.

بطاقة لاعب

الاسم: رامي عيسى حنانيا.

العمر: ٢١ عام.

العمر الرياضي: ٩ سنوات.

اللعبه المفضلة: كرة القدم وكرة السلة.

النادي: نادي بيرزيت الرياضي.

من هو افضل لاعب عالمي: اللاعب الايطالي ماجيو.

من هو افضل لاعب عربي: اللاعب العراقي احمد راضي.

من هو افضل لاعب محلي: لاعب هجوم دورا القرع ناصر سليمان.

ما هي تطلعاتك المستقبلية: ان يشكل منتخب للضفة وان العب ضمن صفوفه.

ما هي نصيحتك للجمهور: التشجيع الدؤوب للرياضة بروح عالية.

ما هي نصيحتك للاعبين: الابتعاد عن الغرور وعدم التدخين واطاعة المدرب.

اعد اللقاء ابراهيم ابو علي.

احتمال تحليل الدم للكشف عن المنشطات في اولمبياد برشلونة

برشلونة - اسبانيا - ا.ف.ب - قال الامير الكسندر دو ميرود ان اللجنة الطبية التي يرئسها والتي تتبع اللجنة الاولمبية الدولية لا تستبعد امكان اللجوء الى تحليل الدم خلال دورة الالعاب الاولمبية في برشلونة للكشف عن المخالفات التي قد ترتكب.

وقال دو ميرود خلال المؤتمر الدولي الثاني للطب الرياضي في برشلونة «بتنا نعلم انه ليس هناك اي مانع اخلاقي او قضائي.. هناك فقط مشكلة دينية علما ان المختبرات المعتمدة من اللجنة الاولمبية الدولية تعمل حاليا على ايجاد فحص قادر على تخطي هذه المشكلة. عندما سنصل الى هذا الكشف وتمنحنا اللجنة التنفيذية للجنة الدولية الضوء الاخضر فسنلجا اليه».

غدا .. المباريات المتبقية من سباعيات صوريف

*صوريف..من اقوى المرشحين

الخليل - من الناطق الاعلامي للجنة جعفر وزوز - عقدت اللجنة اللوائية في محافظة الخليل اجتماعا لها في مقر نادي شباب الخليل الرياضي حضره جميع اعضاء اللجنة واستعرض في جلستها نتائج المباريات التي جرت في سباعيات صوريف من مختلف النواحي الفنية والادارية ولم يصل اللجنة سوى اعتراض واحد من نادي شباب يطا، وبعد دراسة مستفيضة للسباعيات قررت اللجنة ما يلي:

١ - صادقت اللجنة على نتائج المباريات التي جرت في سباعيات صوريف والتي جاءت نتائجها كما يلي:

- فوز شباب الخليل على شباب دورا اداريا لعدم حضور الاخير.
- فوز شباب ترقوميه على اهلي الخليل بثلاث نقاط مقابل نقطة واحده.
- فوز مركز شباب العروب على شباب الظاهرية بـ ٤ نقاط مقابل نقطه واحده.
- فوز شباب صوريف على طارق بن زياد بـ ٦ نقاط مقابل ٤ نقاط.
- فوز شباب السموع على شباب بني نعيم بـ ١٣ نقطه مقابل لا شيء.
- فوز مركز شباب العروب على مركز شباب الفوار بـ ١٢ نقطة مقابل ٧ نقاط.
- فوز طارق بن زياد على نقابات الخليل اداريا لعدم حضور الاخير.
- فوز شباب الخليل على شباب السموع بـ ٨ نقاط مقابل لا شيء.
- فوز شباب صوريف على نقابات الخليل اداريا لعدم حضور الاخير.
- فوز جمعية الشبان المسلمين على اهلي الخليل بثلاث نقاط مقابل نقطة واحده.

٢ - قررت اللجنة تثبيت نتيجة مباراة نادي شباب يطا مع جمعية الشبان المسلمين وذلك بعد دراسة الاعتراض المقدم من نادي شباب يطا وذلك لعدم وجود اخطاء فنية في ذلك.

٣ - قررت اللجنة دعوة الفرق المعنية لتكملة المباريات المتبقية من سباعيات صوريف وذلك يوم الاثنين القادم الموافق ١٩٩١/١١/٤م في تمام الساعة الواحدة على ملعب صوريف.

بدء المباريات

هذا وستبدأ المباريات في الساعة الواحدة وعلى الفرق المعنية التواجد في ارض الملعب في الساعة الثانية عشر ظهرا.

فوز مسجد ابو عبيدة مخيم شعفاط على فريق شباب العيسوية بهدفين مقابل لا شيء

* مسجد ابو عبيدة/مخيم شعفاط.

ضمن دوري الاحياء الشعبية المقدسية جرت مباراة متوسطة المستوى بين فريقي مسجد ابو عبيدة وفريق شباب العيسوية اسفر اللقاء عن فوز المسجد بهدفين مقابل لا شيء.

مجريات المباراة:

منذ البداية ومن اللحظات الاولى ابدى فريق مسجد ابو عبيدة براعته في اللعب حيث التمريرات الجميلة والهادئة والتوزيع الجيد مما ادى الى ارباك فريق شباب العيسوية.

ودام هذا الحال اكثر من ١٠ دقائق استطاع هجوم المسجد الوصول الى مرمى العيسوية اكثر من مرة ومن خطا حارس العيسوية استطاع اللاعب ابراهيم ابو حلوه احراز الهدف الاول للمسجد في الدقيقة ١٧ وبعد هذا الهدف المفاجيء لم يرق الحال لشباب العيسوية فشنوا هجمات عدة كان دفاع المسجد لها بالمرصاد وافشلها وبعد مرور خمس دقائق من احراز الهدف الاول استطاع اللاعب ابراهيم الحواس من مراوغة دفاع العيسوية وحارس المرمى ويمرر الكرة الى ربحي شحاده ليضعها في احضان شباك العيسوية لتصبح النتيجة هدفين للمسجد ولا شيء الى العيسوية وينتهي الشوط الاول بهذه النتيجة.

الشوط الثاني كان هادئا نسبيا استطاع فيه هجوم المسجد من الوصول الى مرمى العيسوية دون فائدة واصبح الحال هكذا الى نهاية المباراة لتنتهي بفوز المسجد على فريق شباب العيسوية.

برز وبصورة واضحة من فريق المسجد كل من حماده شحادة، فواز الدبس، ياسر ابو سنينة، عز الدين القواسمي وائل سموم.

بعد ٤ سنوات من ركود النشاط الرياضي

الانصار الاسلامي ينظم دوري بكرة القدم لمساجد نابلس

* فريق الانصار الاسلامي/ منظم الدوري

نابلس - من احمد ابو نعمة - بما ان الرياضة فن وذوق واخلاق، كما انها تهذيب للنفوس وليست جمعا للكؤوس من هذا المنطلق اخذ فريق الانصار الاسلامي الرياضي على عاتقه تنظيم دوري بكرة القدم لمساجد نابلس ومخيماتها بعد مضي ٤ سنوات من تجميد النشاط الرياضي وتعتبر هذه الخطوة الاولى من نوعها في تنظيم مثل هذه الدورات على مستوى مساجد المدينة ومخيماتها بلاطة وعسكر وعين بيت الماء وذلك لابراز الطاقات الناشئة والمواهب الرياضية الجديدة واعادة الروح الرياضية الى اولئك المتعطشين الى الرياضة والى مشاهدة المباريات الودية والدورية، وقد اعطت هذه الخطوة الممتازة ثمرتها حيث اعادت البهجة والامل والتفاؤل في نفوس الرياضيين في اعادة النشاط الرياضي فبارك الله في فريق الانصار الاسلامي الرياضي على هذا المجهود وفي كل الايادي التي عملت وتعمل وستظل تعمل في انعاش الحركة الرياضية ونهضتها، فقد اقام فريق الانصار الاسلامي الرياضي دوري بكرة القدم لمساجد نابلس ومخيماتها على مدى شهرين بمعدل ٣ مباريات كل يوم على ثلاثة ملاعب هي ملعب فرق الانصار الاسلامي وملعب مدرسة ابن الهيثم وملعب مدرسة عادل زعيتر حيث انتهى الدور الاول من هذا الدوري وسيكمل في نصف شهر ١١ ان شاء الله. وقد شارك في هذا الدوري واحد وعشرون مسجدا هي -

مسجد السلام، مسجد الحاج نمر النابلسي، مسجد الخضراء، مسجد الحاج معزوز المصري، مسجد العامود، مسجد عسكر (المهاجرون)، مسجد الانبياء، مسجد حمزة (عين بيت الماء)، مسجد صلاح الدين، مسجد عمر بن الخطاب، مسجد الهدى (عسكر الجديد)، مسجد الروضة، مسجد عقبة بن نافع، مسجد الامام علي ، مسجد بلاطة البلد، مسجد فاطمة الزهراء، مسجد عائشة، مسجد الحنبلي، مسجد بلاطة (الغرباء)، مسجد الضاحية، مسجد رفيديا، وقد قسمت الفرق المشاركة الى مجموعتين الاولى تضم عشرة مساجد.

وقد لعبت الفرق المشاركة على طريقة الدوري الكامل لكل مجموعة علما بان الفائز يحصل على نقطتين والمتعادل يحصل على نقطة واحدة والخاسر لا شيء، وبعد مباريات جميلة وممتعة ظهرت خلالها الاخلاق الاسلامية الحميدة والروح الرياضية الاخوية العالية واللمحات الفنية صعد اربعة فرق عن كل مجموعة الى الدور الثاني فعن المجموعة الاولى صعد مسجد الروضة ومسجد عقبة بن نافع ومسجد الامام علي ومسجد بلاطة (الغرباء)، وعن المجموعة الثانية صعد مسجد الهدى (عسكر الجديد) ومسجد الحاج معزوز المصري ومسجد السلام ومسجد حمزة (عين بيت الماء).

هذا سيتم بعد ذلك تقسيم الثمانية فرق الصاعدة الى مجموعتين كل مجموعة تضم اربعة فرق وتلعب كل مجموعة فيما بينها دوري كامل وسيؤخذ الاول والثاني عن كل مجموعة الى الدور الرباعي لتحديد المراكز. هذا ويعتبر مسجد الروضة ومسجد الحاج معزوز المصري من اقوى المرشحين للحصول على بطولة هذا الدوري، وقد كان هداف الدوري حتى انتهاء الدور الاول حيث انفرد بصدارة الهدافين اللاعب اشرف ابو صالحية من مسجد الحاج معزوز المصري.

برز في اللقاءات لاعبين قادوا فريقهم الى الفوز ويبشر لهم بمستقبل زاهر امثال باسم وخالد جودالله من مسجد الروضة ويوسف ابو نعمة ومعاوية منى من مسجد السلام واشرف ابو صالحية وعمرو عون الله من مسجد الحاج معزوز المصري وحسان حمدان من مسجد حمزة

ومعتز الدبنك وعنان التمام من مسجد عقبة بن نافع وامجد عوارة وغسان الاتيرة من مسجد الامام علي وجمال مرشود من مسجد الهدى وحسام جمعة من مسجد بلاطة (الغرباء).

قام بتحكيم المباريات زكي ابو زنط، محمد امين، عليوي، نزيه الطويل، جمال جودالله، حمزة جابر، ايمن الحنبلي، محمد صنع الله، هيثم القاضي، باسم جودالله.

* اشرف ابو صالحية/ مسجد الحاج معزوز المصري/ هداف الدوري

* يوسف ابو نعمة/ مسجد السلام/

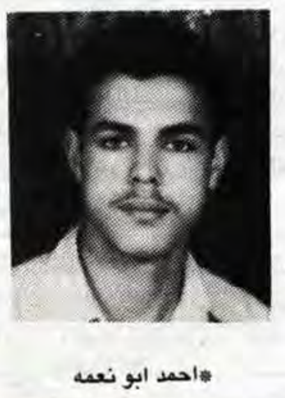
*احمد ابو نعمه

الاتحاد الرياضي يتعادل مع مركز شباب بلاطة

شباب بلاطة

نابلس - من سعد شرف - جرت على ملعب بلدية نابلس مباراة ودية بكرة القدم بين نادي الاتحاد الرياضي ومركز شباب بلاطة وذلك في اطار الانشطة المستمرة للناديين.

● احداث المباراة:. الشوط الاول:

بدأ قويا وسريعا من الفريقين وبرزت وجوه جديدة وشابة لدى الفريقين وحاول كل فريق البدء في التسجيل هذا وقد كثف هجوم الاتحاد هجماته التي مولها محمد حنو مدرب الاتحاد الذي شارك فريقه اللعب وسط الملعب وتمكن محمد سويدان من استثمار تمريرة جيدة من مدربه وراوغ قلب دفاع بلاطة واحرز الهدف الاول.

حاول شباب بلاطة احراز التعادل الا ان صافرة الحكم اعلنت نهاية الشوط الاول بتقدم الاتحاد بهدف واحد.

● الشوط الثاني:.

نزل لاعبو بلاطة الى ارض الملعب بنشاط ملحوظ. وتركز اللعب وسط الملعب، وقام خالد ابو عياش بتشكيل عدة هجمات خطرة انتهى احداها بهدف جميل بعد دربكة امام المرمى.

حاول كل فريق بعد هذا الهدف تحقيق الفوز واضاع عادل جابر وعفان سويدان فرصتين ثمينتين وانتهت المباراة بالتعادل بهدف لكل من الفريقين.

برز من الاتحاد: محمد حنو عفان سويدان وخليل كلبونة.

ومن بلاطة: خالد ابو عياش وحارس المرمى.

حكم اللقاء: امين معروف.

منوعات

كلمات متقاطعة

	١	٢	٣	٤	٥	٦	٧	٨	٩
١									
٢									
٣									
٤									
٥									
٦									
٧									
٨									
٩									

اعداد: سامح ابراهيم شتات . بيت امر

افقي:

١/ مخرج عربي (ناقص اخر حرف).
٢/ اول من انشأ مصرفا لاصدار الاوراق النقدية + حرف.
٣/ ممثلة عربية + ضمير للغائب + شك (معكوس).
٤/ متشابهان + متشابهان + حب + يهرب (معكوس).
٥/ مدينة الضباب + من الورود + وكالة انباء عالمية.
٦/ حرف + للنداء + رسم + من اركان الاسلام + شاي بالانجليزية (معكوس).
٧/ يطلق عليها الزوراء + متشابهان + جميع
٨/ل + قريتي + متشابهان.
٩/ اسمي + في الباب (معكوس).

عمودي:

١/ فيلم بطولة بوسي وسمير صبري + حرف.
٢/ مدينة مصرية + بمعنى اروم واطلب (معكوس).
٣/ معبر + علم مؤنث + بحر.
٤/ ملك الغابة (معكوس) + واحد بالانجليزية + من الفواكه (مبعثرة).
٥/ ابو السمفونيات + حرف ابجدي.
٦/ ممثل عربي + حرف علة.
٧/ مخترع القلب الاصطناعي (ناقص اخر حرف).
٨/ حرف + عاصمة ايسلندا (معكوس).
٩/ حرف علة + مكتشف الاوكسجين + حرف.

حل الشبكة السابقة

	١	٢	٣	٤	٥	٦	٧	٨	٩
١	ا	ك	غ	ا	س	ل	ك	ا	س
٢	س	ا	ك	م	ه	ا	ب	ل	ا
٣	ب	ر	د	م	ا	م	و	ا	ج
٤	ل	ح	لا	ه	س	ي	ك	ه	ي
٥	ا	س	ه	ا	و	ك	ر	ر	ا
٦	س	ا	ر	س	س	ل	ه	ا	ل
٧	ك	م	ي	ر	غ	ا	س	م	ع
٨	ح	م	ز	ه	ا	ر	م	ا	ل
٩	ا	م	ج	د	م	ك	ه	ن	ي

مواقيت الصلاة

الفجر	٤:٣٥
الظهر	١١:٢٢
العصر	٢:٢٥
المغرب	٤:٥١
العشاء	٦:١٠

★★★ أنت والنجوم ★★★

الحمل ٢٠-٣/١٩-٤
★ لا تكثر من التشكي هذه الايام لانك بذلك تزعج افراد العائلة

الثور ٢٠-٤/٢٠-٥
★ آن الاوان لتعتمد على نفسك في تنفيذ المشاريع المهنية.

الجوزاء ٢١-٥/٢٠-٦
★ الايام السعيدة تتعاقب عليك بعد مرحلة الياس.

السرطان ٢١-٦/٢٢-٧
★ تسر كثيرا حين تسمع خبرا مفاجئا من الخارج.

الاسد ٢٣-٧/٢١-٨
★ تشعر بالوحدة وبشيء من الياس فلماذا لا تستعين بالحبيب؟!

العذراء ٢٢-٨/٢٢-٩
★ حين تقف امام المراه لا يعجبك ما تراه.

الميزان ٢٣-٩/٢٢-١٠
★ انك تهمل العلاقات العائلية وكذلك الاجتماعية.

العقرب ٢٣-١٠/٢١-١١
★ خيبة امل على الصعيد العاطفي.

القوس ٢٢-١١/٢١-١٢
★ تشعر ان الاصدقاء يبتعدون عنك شيئا فشيئا هل تساءلت عن السبب؟!

الجدي ٢٢-١٢/١٨-١
★ تمر بازمة مالية لكنها بسيطة وعابرة.

الدلو ١٩-١/١٧-٢
★ تجدد رابطا قديما مع احد الاصدقاء القدامى

الحوت ١٨-٢/١٩-٣
★ حافظ على موقعك المميز مع رب العمل.

الصيدليات المناوبة الليلية

بلسم ☎ ٢٧٢٣١٥
بيت حنينا ☎ ٨٥٤٦٨٠
الرام ☎ ٩٥٩٤٧٠
سمير ☎ ٩٥٨٥٩٤
بيرنبالا ☎ ___
عناتا ☎ ___
المنارة ☎ ___
العيزرية:
بيت المقدس ☎ ٢٧١٨١٥

البيرة:
هيا ☎ ___
الأماني ☎ ٩٥١٦٠٣
بشناق ☎ ٩٥٢٧٤٠
جنين:
الحكمة ☎ ___
حسام وناصر ٦٩٠ ___
قباطية:
رابح ☎ ___
يعبد ☎ ___
الجديدة ☎ ___

الخضر:
الخضر ☎ ___
ميثلون:
ميثلون ☎ ___
قلقيلية:
الرحمة ☎ ___
حلحول:
حلحول ☎ ٩٦٣٨٩٦
الخليل:
المناره
السيد
دورا:
دورا الجديدة ☎ ٩٦١٥٨٦
غزة:
الهدي ☎ ٨٦٠٨٢٧

طولكرم:
الكحلة: ☎ ٦٧١٩١٣
نابلس:
الجليل ☎ ٧٣٥٧٠
لينا ☎ ___
بلاطة ☎ ___
أريحا:
أريحا ☎ ___
بيت لحم:
ميرا ☎ ___
نبيل ☎ ٧٤٢٨٦٧
الرازي ☎ ٩٥٩٢١٩
سناء ☎ ٩٥٧٨٢٧
رام الله:
صيدلية العريان الجديدة.

مفكرة «القدس»

إسعاف القدس ☎ ٢٨٦١١٥
اسعاف بيرنبالا ٩٥٩٨٨١ ٢٨٦١٠٦
الشرطة: ✆ ١٠٠ الاسعاف: ✆ ١٠١
جمعية الهلال الاحمر البيرة ✆ ١٠١
جمعة الهلال الاحمر برام الله ✆ ٩٥٧٥٧٤
الاطفائية: ✆ ٢٨٢٢٢٢
مستشفى المقاصد: ✆ ٢٧٠٢٢٢/٥.
مستشفى المطلع: ✆ ٢٨٧١٢٢/٣/٤
المستشفى الفرنسي: ✆ ٨٢٨٤٠٧
جمعية الهلال الاحمر في جنين ونابلس وطولكرم والخليل ✆ ١٠١
مستشفى العيون: ✆ ٨٢٨٣٢٥
الصليب الاحمر: ✆ ٨٢٨٨٤٥
شركة الكهرباء: ✆ ٢٨٢٣٣٥
الاوقاف الاسلامية: ✆ ٢٨٣٢٩٢ ٢٨٣٣١٣

نعي فاضل

القدس ـ سلوان ـ بقلوب مؤمنة بقضاء الله وقدره ينعى آل العباسي في الوطن والخارج ابن العائلة البار المرحوم

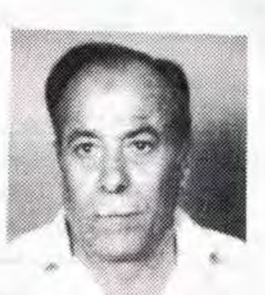

حسن
سليمان احمد العباسي

«ابو سمير»

الذي انتقل الى رحمته تعالى فجر امس اثر نوبة قلبية حادة عن عمر يناهز (٦٠) عاما قضاه في طاعة الله وعمل الخير. وقد شيع جثمانه الطاهر الى مثواه الاخير بعد صلاة ظهر يوم امس السبت.

تغمد الله الفقيد بواسع رحمته ورضوانه واسكنه فسيح جناته.

انا لله وانا اليه راجعون

تقبل التعازي في بيت الفقيد الكائن في منطقة رأس العامود قرب مدرسة ذكور سلوان الاعدادية وذلك لمدة ثلاثة ايام اعتبارا من يوم امس.

تعزيـة

القدس ـ سلوان ـ جمعية سلوان الخيرية بهيئتيها العامة والادارية تشاطر زميلها نائب رئيس الجمعية السيد حسين العباسي احزانه بوفاة شقيقه المرحوم

حسن سليمان العباسي

«ابو سمير»

وتتقدم من عائلته وآل العباسي عامة باصدق مشاعر المواساة والعزاء سائلة المولى ان يتغمد الفقيد بواسع رحمته ويسكنه فسيح جناته ويلهم آله وذويه الصبر والسلوان.

انا لله وانا اليه راجعون

تعزيـة

القدس ـ سلوان ـ محمود احمد رويضي وعائلته يشاطرون آل العباسي الكرام الاحزان بوفاة فقيدهم المرحوم

حسن سليمان العباسي

«ابو سمير»

ويتقدمون من اخوته وانجاله وعموم آل العباسي باحر التعازي والمواساة سائلين المولى ان يتغمد الفقيد بواسع رحمته ويسكنه فسيح جناته.

انا لله وانا اليه راجعون

تعزيـة

القدس ـ الخليل ـ حمادة يوسف الرشق وأولاده واخوانه يشاطرون والد الفقيد منصور ناصر الدين واولاده وآل ناصر الدين الكرام الاحزان بوفاة فقيدهم المأسوف على شبابه المرحوم

سفيان منصور ناصرالدين

سائلين المولى عز وجل ان يتغمده بواسع رحمته ورضوانه ويسكنه فسيح جناته.

انا لله وانا اليه راجعون

وفيات في الضفة الشرقية

انتقل الى رحمته تعالى في الضفة الشرقية كل من ـ ميزر حكمت السيفي زوجة روحي السيفي وصبيحة احمد محمد علي ارملة زين العابدين عبد الرحيم الحسن وانور فواز عادل العضوي ووهبة شريف نسيبة «ابو شريف» وعبد الرحيم غيث حسين المناعسة «ابو ايوب» وعمرة برهم ابراهيم عواضة ارملة محمد راشد العجابين ومحيي الدين حماد محمد حمودة «ابو محمد» وسلمان سليمان حسن الجلاد وآمنة موسى نعيمات وعيدة اسعد البوريني ارملة مصطفى عايش القضاة ومحمد طه عباهرة الصباريني «ابو اسعد» وفوزي مصطفى الغانم الحارثي ومغايل مراد الزين والحاج هزين عبد المعطي عمارة الجعافرة ومحمد سليم سليمان «ابو هاني» ومحمد يوسف محمد عبد اللطيف المومني «ابو نزار» وفيحان شاهر دياب الفايز والحاج احمد قويدر عبيدات وفضية سعد النوافرة ابو خلف وسلمان سالم ابو علاوي «ابو يوسف» ومحمد محمود ابو دولة «ابو ابراهيم» واسماعيل عبد الله محفوظ والحاجة مسعدة رضوان الكسواني «ام عودة» وخليل محمد ابو نزهة ومحمد حسين جابر وصباح خليل سلامة الغرور وفريد سركيس ملجيان.

انا لله وانا اليه راجعون

فقيد آل جندية

غزة ـ ابناء المرحوم الحاج احمد شعبان جندية محمود وحامد وسمير واشرف وانجالهم وآل جندية في قطاع غزة والخارج ينعون بمزيد الحزن والاسى فقيدهم المرحوم

الحاج
احمد شعبان جندية

«ابو محمود»

الذي انتقل الى رحمته تعالى امس السبت ١٩٩١/١١/٢ عن عمر يناهز (٦٥) عاما قضاه في أعمال البر والتقوى والاصلاح. وقد شيع جثمانه الطاهر الى مثواه الاخير امس السبت.

تغمده الله بواسع رحمته واسكنه فسيح جناته.

انا لله وانا اليه راجعون

تقبل التعازي في منزل الفقيد الكائن في محلة التركمان بغزة شارع المنطار رقم ٩١/٥.

تعزيـة

غزة ـ عميد آل جندية سعدي صابر جندية ابو اكرم وانجاله اكرم وعبد الكريم وسلامة وعمر وانجالهم يشاطرون ابناء عمومتهم الاحزان بوفاة والدهم المرحوم

الحاج
أحمد شعبان جندية

«ابو محمود»

ويتقدمون من انجاله وأفراد العائلة باحر التعازي سائلين المولى ان يتغمده برحمته ويسكنه فسيح جناته.

انا لله وانا اليه راجعون

تعزيـة

غزة ـ عليان علي جندية وأخوه فرحات علي جندية وانجالهم يشاطرون ابناء عمومتهم الاحزان بوفاة والدهم المرحوم

الحاج
أحمد شعبان جندية

«ابو محمود»

ويتقدمون من انجاله وأفراد العائلة باحر التعازي سائلين المولى ان يتغمده برحمته ويسكنه فسيح جناته.

انا لله وانا اليه راجعون

تعزيـة

غزة ـ علي يونس جندية وأخوه عطا وانجالهم يشاطرون ابناء عمومتهم الاحزان بوفاة والدهم المرحوم

الحاج
أحمد شعبان جندية

«ابو محمود»

ويتقدمون من انجاله وأفراد العائلة باحر التعازي سائلين المولى ان يتغمده برحمته ويسكنه فسيح جناته.

انا لله وانا اليه راجعون

تعزيـة

غزة ـ محمود الجمل ونجله عادل وانجاله في غزة والخارج يشاطرون اصدقاءهم آل عليان بوفاة فقيدتهم المرحومة

الحاجة زهر عليان

«ام موسى»

ويتقدمون من انجالها زهير وخميس ومحمود وماهر وزاهر وآل عليان الكرام باحر التعازي والمواساة سائلين المولى ان يتغمد الفقيدة بواسع رحمته ويسكنها فسيح جناته.

شكر على تعاز

سنجل ـ رام الله ـ أولاد الفقيد عرفات وعزات وعزيز ووالدتهم وشقيقتهم وأشقاؤه الحاج محمد وعبد الله وعبد الرحيم وعبد الرحمن وعائلاتهم وعموم عائلة دار علي وآل شبانة في الوطن والخارج يتقدمون بوافر الشكر وعظيم الامتنان لكل من تفضل بمواساتهم وتعزيتهم بوفاة فقيدهم وعميدهم المرحوم

الحاج
علي ابراهيم علي

«ابو عرفات»

سواء كان ذلك بالاشتراك في تشييع الجثمان او الحضور الى بيت العزاء، او ارسال برقيات وكتب التعازي راجين اعتبار هذه الكلمة بمثابة شكر خاص لكل منهم سائلين المولى عز وجل ان يجنبهم كل مكروه وان يتغمد الفقيد بواسع رحمته ويسكنه فسيح جناته.

انا لله وانا اليه راجعون

زهرة تذبل

الناقورة ـ نابلس ـ بسام مفلح عمر حشيش واخوانه وعموم آل حشيش في الوطن والخارج ينعون بمزيد من اللوعة والحزن والاسى ابنهم الطفل المرحوم

مفلح
بسام مفلح حشيش

الذي انتقل الى رحمته تعالى امس السبت ١٩٩١/١١/٢ عن عمر يناهز ثمانية اعوام اثر حادث مؤسف. تغمد الله الفقيد بواسع رحمته وادخله فسيح جناته.

انا لله وانا اليه راجعون

تقبل التعازي في منزل والد الفقيد «ابو مفلح» في الناقورة ولمدة ثلاثة ايام اعتبارا من السبت ١٩٩١/١١/٢.

نعي فاضل

صيدا ـ طولكرم ـ نايف حسين حامد «ابو نواف» واقرباؤه في صيدا وعتيل والخارج ينعون بمزيد من الحزن والاسى فقيدهم الغالي المرحوم

وجهات
أسعد عبدالفتاح طحليش

الذي وافته المنية مساء يوم ١٩٩١/١٠/٣١ في اربد عن عمر يناهز (٤٩) عاما قضاه في أعمال البر والخير وتربية اولاده.

انا لله وانا اليه راجعون

تقبل التعازي في بيت خاله محمد حمدان حوا «ابو فايق» ابتداء من صباح السبت حتى مساء الاثنين ١٩٩١/١١/٤.

تعزيـة

نابلس ـ زهير حسن سعيفان يشاطر اصدقاءه آل رزق المصري الاحزان بوفاة الصديق والاخ العزيز المرحوم

محمد
عبد الغفار رزق المصري

«ابو حسام»

سائلا المولى عز وجل ان يتغمد الفقيد بواسع رحمته وان يسكنه فسيح جناته وان يلهم آله وذويه الصبر والسلوان.

انا لله وانا اليه راجعون

تعزيـة

جنين ـ الحاجة ام غازي ابو السباع وكريماتها وزوجات ابنائها وجميع عائلة ابو السباع يشاطرون آل المصري الاحزان بوفاة فقيدهم المرحوم

محمد عبدالغفار المصري

«ابو حسام»

ويتقدمون من أرملته وأولاده وبناته وشقيقاته باحر التعازي سائلين المولى ان يتغمد الفقيد بواسع رحمته ويسكنه فسيح جناته ويلهمهم جميل الصبر وحسن العزاء.

انا لله وانا اليه راجعون

تعزيـة

نابلس ـ نواف العايدي مدير مكتب حطين للاتصالات واخوه نمر وآل العايدي يشاطرون آل المصري الاحزان بوفاة فقيدهم المرحوم

محمد عبدالغفار المصري

«ابو حسام»

ويتقدمون من آله وذويه وآل المصري الكرام وانسبائهم واقربائهم باحر التعازي سائلين المولى عز وجل ان يتغمد الفقيد بواسع رحمته ويسكنه فسيح جناته.

انا لله وانا اليه راجعون

تعزيـة

نابلس ـ الزملاء والعاملون في المجمع الطبي ـ البلدة القديمة يتقدمون من الزميلة الدكتورة سلمى المصري واسرتها بالتعازي الحارة بوفاة شقيق زوجها المرحوم

محمد
عبد الغفار رزق المصري

«ابو حسام»

سائلين المولى ان يتغمد الفقيد بواسع رحمته ويسكنه فسيح جناته.

انا لله وانا اليه راجعون

تعزيـة

قلقيلية ـ وليد السبع واخوانه وعموم آل السبع واقرباؤهم في قلقيلية يشاطرون اصدقاءهم آل المصري احزانهم بوفاة فقيدهم المرحوم

محمد عبدالغفار المصري

«ابو حسام»

ويتقدمون من انجال الفقيد واخوانه وعائلته باحر التعازي واصدق مشاعر المواساة سائلين المولى ان يتغمد الفقيد بواسع رحمته ويسكنه فسيح جناته.

انا لله وانا اليه راجعون

نعـي

نابلس ـ عمان ـ آل حرز الله واقرباؤهم وانسباؤهم في الوطن والخارج ينعون بمزيد من الحزن والاسى فقيدهم المرحوم

ناصر حسن حرزالله

«ابو خالد»

الذي انتقل الى رحمته تعالى في عمان يوم ١٩٩١/١٠/٢٠ وقد دفن جثمانه الطاهر هناك.

تغمد الله الفقيد بواسع رحمته واسكنه فسيح جناته.

انا لله وانا اليه راجعون

تقبل التعازي اليوم وغدا في منزل ابن عم الفقيد يوسف حرز الله الكائن في حارة القريون. وللنساء في منزل شقيق الفقيد حمد الله الكائن في حارة القريون لمدة اسبوع بعد الظهر.

قبول تعاز

نابلس ـ عبد الرحمن طاهر الكردي واخوه محمد وأولادهم واقرباؤهم وانسباؤهم في الوطن والخارج وبعد عودتهم من عمان وتشييع جثمان فقيدهم الشاب المرحوم

ناصر
عبد الرحمن الكردي

الذي انتقل الى رحمته تعالى عن عمر يناهز (٢٢) عاما. يتقبلون التعازي في منزل والد الفقيد الكائن في بليبوس امام جمعية الاتحاد النسائي ولمدة ثلاثة ايام ابتداء من يوم الاحد ١٩٩١/١١/٣.

رحم الله الفقيد رحمة واسعة واسكنه فسيح جناته.

انا لله وانا اليه راجعون

تعزيـة

نابلس ـ قضاة وموظفو المحاكم والادعاء العام بمدينة نابلس يشاطرون زميلهم السيد فخري ابو العصب الاحزان بوفاة المرحومة

شقيقتـه

سائلين المولى عز وجل ان يتغمد الفقيدة بواسع رحمته وان يسكنها فسيح جناته وان يلهم آلها وذويها من بعدها جميل الصبر وحسن العزاء.

انا لله وانا اليه راجعون

تعزيـة

نابلس ـ مديرة ومعلمات مدرسة نابلس الابتدائية المختلطة للوكالة يشاطرن زميلتهن المربية ملك زيد الكيلاني الاحزان بوفاة شقيقها المرحوم

فيصـل
حسن زيد الكيلانـي

«ابو حسن»

ويتقدمن من زميلتهن واسرة الفقيد وآل زيد الكيلاني الكرام باحر التعازي واصدق مشاعر المواساة سائلين المولى ان يتغمد الفقيد بواسع رحمته ويسكنه فسيح جناته.

انا لله وانا اليه راجعون

تعزيـة

نابلس ـ الدكتور فهمي الحشاش وعائلته يشاطرون صديقهم المهندس غازي الكيلاني الاحزان بوفاة والده المرحوم

فيصل حسن زيد الكيلاني

«ابو حسن»

ويتقدمون من آله وذويه باحر التعازي سائلين المولى عز وجل ان يتغمد الفقيد بواسع رحمته ويسكنه فسيح جناته.

انا لله وانا اليه راجعون

نعـي

نابلس ـ زهير الدبعي امام مسجد البيك ومصلو المسجد واهالي شارع النصر ينعون بمزيد من الحزن والاسى احد حفظة القرآن الكريم المرحوم

الشيـخ
عبدالرزاق مصطفى حنو

«ابو احمد»

ويتقدمون من انجاله احمد وطه ومحمد وعرفات وكريماته وآل حنو الكرام باحر التعازي واصدق مشاعر المواساة سائلين المولى ان يتغمد الفقيد بواسع رحمته ويسكنه فسيح جناته.

انا لله وانا اليه راجعون

واشنطن/صورة لاعضاء المحكمة العليا في الولايات المتحدة بعد انضمام القاضي كلارنس توماس اليها بصفته القاضي السادس بعد المئة للمحكمة العليا. ويبدو توماس في اقصى يسار الصورة.

صورة من «رويتر» خاصة بـ «القدس».

المعارضة العراقية في الكويت قلقة على مستقبلها

بقلم: اماني الصاوي/الكويت ـ ا.ف.ب ـ يعيش المئات من المعارضين العراقيين الموجودين في الكويت منذ زمن طويل بعد ثمانية اشهر من تحرير الامارة، بين الشك بالحصول على اقامات والخشية من طردهم الى العراق.

ومعظم هؤلاء لا يملك الدليل على معارضته لنظام بغداد يتيح له الحصول على وضعة لاجيء سياسي.

وقال احدهم لوكالة «فرانس برس» ان العراقي لا يقف الان على ابواب السفارات كالذليل لكي يحصل على تاشيرة دخول للخارج هربا من موت محقق لو ابعد من الكويت الى العراق.

واكد هذا المعارض اليساري المقيم في الكويت منذ عام ١٩٦٢ ان الريبة تسود نوايا السلطات الكويتية حول منح المعارضين العراقيين اقامات في الكويت.

وقال ان الاحتمال الاكبر هو رفض اعطاء العراقيين الاقامة في الكويت. واضاف ان ما يزيد الكارثة هو رفض سفارات الدول التي شجعتنا في البداية على اسقاط النظام العراقي اعطائنا تاشيرات دخول الى دولها.

وتؤكد اوساط المعارضة العراقية في الكويت تواجد حوالي ٣٠٠ شخص في هذه الحالة وهم من اليسار الراديكالي والمستقلين.

وتوقف بعضهم عن الجهر بعدائه للنظام العراقي حتى الغزو العراقي في آب ١٩٩٠ للكويت. وهذه بصورة خاصة حالة فريد كاظم اللاجيء الى الكويت منذ سنوات عدة، اثر اعدام والده في العراق.

وقال: غالبا ما كنت اصطدم مع اصدقائي الكويتيين الذين كادوا ان يجعلوا من الرئيس العراقي صدام حسين «الها» خلال الحرب مع ايران وذلك في اشارة الى شعبية الرئيس العراقي في الكويت قبل دخول قواته الى الامارة في الثاني من آب ١٩٩٠.

واضاف: لقد عشت مع باقي اعضاء المعارضة حالة من الاضطهاد داخل الكويت لكوننا معارضة عراقية حتى وقعت الكارثة في الكويت، مؤكدا انه شارك المقاومة الكويتية في عملها خلال الاحتلال العراقي للامارة.

ويؤكد انه بالرغم من مشاركته الى جانب المقاومة الكويتية ووقوف اصدقائي الكويتيين معي، رفضت الشركة التي كنت اعمل بها ان أواصل عملي فيها بعد تحرير الكويت.

واضاف انه ذهب الى جميع السفارات العربية والاجنبية في الكويت وقوبل طلبي بالرفض المهين.

ويُذكر ان لدى المعارضين العراقيين وغيرهم من المقيمين في الكويت بنفس الحالة امكانية التوجه الى المفوضية العليا للاجئين التابعة للامم المتحدة من اجل السعي لايجاد دولة تستضيفهم.

مسؤول لجنة متابعة شؤون اللاجئين في المفوضية العليا في الكويت ميشال ايونيا برا، اوضح ان اجهزته تستقبل يوميا ما بين ١٠ و ١٥ شخصا معظمهم من العراقيين او من الـ «بدون» الذين لا يحملون جنسيات.

وقال انه من الصعب تحديد ما اذا كان العراقيون الذين يتقدمون جديرين او لا بوضعية لاجيء سياسي وانهم مهددون بحياتهم اذا عادوا الى بلادهم.

واشار الى وجود صعوبة أخرى ـ هي ايجاد بلد مضيف للاشخاص الذين يحصلون على هذه الوضعية.

ويذكر ان ثلاث دول اسكندنافية هي ـ النرويج والسويد والدانمارك ـ قبلت استقبال سبعة عراقيين وثمانية «بدون» من مخيم العبدلي الذي اغلقته السلطات الكويتية في الاونة الاخيرة.

وسائل الاعلام بكوريا الجنوبية تعتذر لقبول هدايا مالية

سيؤول ـ رويتر ـ اعتذرت صحف بارزة بكوريا الجنوبية علنا لقبول هدايا من مصادر اخبارها بعد ان فضحت صحيفة صغيرة يومية الامر.

وقد اعتذرت وكالة انباء يونهاب المحلية وعدد من الصحف التي تصدر في سيؤول امس الاول وامس بعد ان نشرت صحيفة هانكيورية ان ١٩ صحفيا من بين ٢١ صحفيا يقومون بتغطية انباء وزارة الصحة تلقوا ما يصل اجماليه الى ١١٨ الف دولار من مصادرهم في ايلول.

ولا يعتقد العديد من الصحفيين في كوريا الجنوبية انه من الخطأ قبول اموال او سلع ولكن الصحفيين الصغار والمؤسسات الاعلامية الصغيرة شنت حملة لانهاء هذا الامر.

وقالت صحيفة شوسون البو البارزة اليومية امس «اننا نشعر باسف كبير لان احد الصحفيين لدينا تورط في هذا الموضوع ونعتذر لقرائنا».

وقالت صحيفة دونجا البو في عدد امس الاول «اننا نشعر باسف عميق لان مثل هذه الاعمال يجب الا ترتكب من قبل العاملين في مجال الصحافة الذين يجب ان يقودوا المسيرة لانهاء الجانب المظلم في مجتمعنا واصلاح العديد من الافعال الخاطئة».

وقالت الصحيفة وصحف يومية اخرى انها ستتخذ اجراءات صارمة غير محددة ضد الصحفيين الذين تلقوا اموالا تعرف باسم «شونجي» اي «عرفان صغير بالجميل».

حكم بالسجن على طبيب بريطاني

لندن ـ رويتر ـ اصدرت محكمة بريطانية حكما بالسجن لمدة خمسة اعوام على طبيب وزوجته بعد ادانتهما بجلد وتجويع خادمة جاءا بها من نيجيريا الى انجلترا.

وقال القاضي جوناثان فان دير ويرف ان الطبيب ترومان اباسا وزوجته فيلومينا استعبدا وعذبا الخادمة هيلين ساموبلز.

وقالت ساموبلز التي تبلغ من العمر ٢٥ عاما للمحكمة ان الزوجين كانا يجلدانها بسلك كهرباء ويخدشان جلدها الى ان تنزف منه الدم.

واشنطن تبيع طائرات هليكوبتر وصواريخ لليونان

واشنطن ـ رويتر ـ اعلنت الحكومة الاميركية الليلة قبل الماضية انها ستبيع اليونان ٢٠ طائرة هليكوبتر هجومية من طراز اباتشي وصواريخ مضادة للدبابات والسفن واسلحة اخرى ويبلغ حجم الصفقة ٦٠٥ مليارات دولار.

وقال مسؤولون بوزارة الدفاع الاميركية انه من المتوقع ان يصدق الكونغرس رسميا على اتمام الصفقة في غضون ٣٠ يوما.

وتتضمن الصفقة صواريخ مضادة للدبابات من طراز هيلفاير و٥٢٠ره صاروخا اصغر حجما ومعدات للرؤية الليلية وتحديد الهدف للطائرات الهليكوبتر وثلاثة محركات اضافية لطائرات الهليكوبتر وصواريخ وطوربيدات بحرية.

المفاوضات الثنائية/بقية

وقالت مصادر قريبة من الوفد السوري ان سوريا لا تكتفي بمطلبها عدم نقل المحادثات الثنائية الى الشرق الاوسط بل انها تريد ايضا ان تتفاوض جميع الوفود العربية الثلاثة في مبنى واحد في مدريد حتى يمكن للعرب ان ينسقوا فيما بينهم وتطالب بعدم توقف المحادثات بعد الجلسة الافتتاحية.

وقد خصص المنظمون الاسبان ثلاثة مبان في مدريد للمحادثات بين اسرائيل وكل من الوفد السوري والوفد اللبناني والوفد الاردني الفلسطيني المشترك.

وقال د. حيدر عبدالشافي ان التنسيق الاردني ـ الفلسطيني يسير بشكل جيد جدا من اجل دعم الموقف المشترك لتحقيق السلام. واضاف د. عبدالشافي ان اول جلسة للمفاوضات الثنائية بين الجانبين العربي والاسرائيلي ستعقد اليوم في مدريد وستتناول مكان وزمان المفاوضات المقبلة وقال انه ما زال متفائلا.

وكانت الناطقة باسم الوفد الفلسطيني حنان عشراوي قد اكدت في وقت سابق من يوم امس ان الوفد الفلسطيني سيشارك في المحادثات الثنائية المقررة قبل ظهر اليوم الاحد.

واوضحت عشراوي ان الجلسة الاولى من هذه المحادثات ستكون في مدريد الا اننا لا نعرف بعد، اين ستعقد الجلسات الاخرى.

وردا على سؤال حول مشاركة سوريا في الاجتماعات الثنائية قالت عشراوي انا اعتقد ان الجميع سيشتركون وسنعمل على توضيح بعض القضايا التي لا تزال عالقة.

وكان وزير الخارجية المصري عمرو موسى قد اكد ايضا ان المباحثات المباشرة بين اسرائيل ووفد اردني فلسطيني مشترك ستبدأ في مدريد اليوم وان محادثات منفصلة مع سوريا ولبنان قد تبدأ في الوقت نفسه او بعده بقليل.

وقال موسى للصحفيين ان المحادثات مع الاردن والفلسطينيين ستبدأ في العاشرة صباحا لتنطلق المرحلة الثانية من عملية السلام.

وقد اختتمت في مدريد امس الاول مرحلة افتتاحية استمرت ثلاثة ايام وراستها الولايات المتحدة والاتحاد السوفياتي.

وحضر موسى الجولة الافتتاحية وشارك في اجتماعات التنسيق العربية استعدادا للمحادثات المباشرة.

وقال موسى ان بقاء سوريا خارج اطار المفاوضات امر غير وارد. الا انه لم يتم بعد اتخاذ قرار بشان متى ستبدأ المحادثات بين سوريا واسرائيل.

وذكر التلفزيون الاسرائيلي انه تم توزيع الوفود على النحو التالي:

- سيتراس الوفد الاسرائيلي في مواجهة الوفد السوري مدير عام ديوان رئيس الحكومة الاسرائيلية يوسي بن اهارون وسيرافقه مساعده نداف انير ومستشار رئيس الحكومة لشؤون الارهاب العميد ايغال كرمون وربما ايضا العميد يكوئيل مور وسفير اسرائيل في واشنطن زلمان شوفال.
- وسيتراس الوفد الاسرائيلي في مواجهة الوفد الفلسطيني سكرتير الحكومة الاسرائيلية اليكيم روبنشتاين وسيرافقه منسق نشاطات الحكومة في الاراضي المحتلة الجنرال داني روتشيلد.
- وسيتراس الوفد الاسرائيلي في مواجهة الوفد اللبناني مستشار وزير الدفاع سالي مريدور ويرافقه مدير عام وزارة الخارجية السابق ديفيد قمحي وعلى ما يبدو العقيد مريا من الجيش الاسرائيلي.

ذكرى مرور ثلاثة أعوام

نابلس ـ يصادف اليوم ذكرى مرور ثلاثة اعوام على استشهاد

الشهيـد
نادر ابو ياسين

الذي سقط على ارض الوطن في ١٩٨٩/١١/٣.

وبهذه المناسبة ستتلى ايات من الذكر الحكيم على روحه الطاهرة في منزل والده بعد صلاة عصر اليوم.

فآل الشهيد يدعون الاهل والاصدقاء لسماع التلاوة المباركة والدعوة عامة.

انا لله وانا اليه راجعون.

مقتل ٩ اكراد بانهيار منجم فحم

انقرة ـ رويتر ـ ذكرت وكالة انباء الاناضول ان تسعة اشخاص يحفرون بدون تصريح لاستخراج فحم لقوا مصرعهم عندما انهار منجم الليلة قبل الماضية في جنوب شرق تركيا.

ونقلت الوكالة عن ايدين اصلان محافظ اقليم سيرناك قوله ان ١٢ شخصا دخلوا المنجم التابع لهيئة الفحم الحكومية في بلدة سيرناك لجمع الفحم بعد انتهاء اخر نوبة عمل. واصيب ثلاثة منهم بجروح خطيرة.

الفلسطينيون في/ بقية

ورغم احتجاجات اسرائيل التي لم ترضخ الا على مضض فان هذا الوفد له رئيسان احدهما اردني والاخر فلسطيني وضعف عدد اعضاء الوفود الاخرى. كما ان عبدالشافي حظي بنفس الوقت المخصص لاسحق شامير لمخاطبة المؤتمر.

وكانت اسرائيل اشترطت ايضا ان لا يكون اعضاء الوفد الفلسطيني من المقيمين في القدس حتى لا يشكل ذلك طعنا في ضمها للمدينة العربية وتستبعد المحاورين الرئيسيين للولايات المتحدة فيصل الحسيني وحنان عشراوي.

ومع ذلك فان وزير الخارجية الاميركي جيمس بيكر اشاد بهما بحرارة امس الاول حين توجه بشكره الحار الى الغائبين عن المؤتمر من الملوك والرؤساء وايضا هاتين الشخصيتين اللتين ابدتا من الشجاعة في مواجهة الضغوط الكبيرة ما خلق امكانية حياة افضل بالنسبة للفلسطينيين.

وفي هذا السياق دائما تجدر الاشارة الى ان حضور حنان عشراوي في مدريد بصفتها المتحدثة باسم الوفد الفلسطيني هو ابرز من حضور جميع المفاوضين الفلسطينيين والمؤتمرات الصحافية التي تعقدها تستقطب الجميع اكثر من مؤتمرات وفدي الاردن ولبنان.

اما الحسيني الذي يقيم في احد فنادق مدريد فهو المرجع بالنسبة للجنة التوجيهية همزة الوصل بين الوفد الرسمي ومنظمة التحرير الفلسطينية التي استبعدت عن المؤتمر بناء على طلب اسرائيل.

وحتى هذا الحرم الملقى على منظمة التحرير فان عبدالشافي استطاع الالتفاف عليه متحديا اسرائيل. فهو لم يدع التحدث باسم المنظمة بما ان «اعلان ولاءه» لها كان محظورا عليه ولكنه قال انها تمثل جميع الفلسطينيين. وتابع ان القرارات المتلاحقة التي اتخذتها مختلف هيئات هذه المنظمة من ١٩٨٨ الى هذا الشهر والتي سمحت للفلسطينيين بالمشاركة في مؤتمر مدريد اتخذت كلها باسم «الشعب الفلسطيني».

مصر تتوقع/ بقية

المفاوضات الثنائية في القاهرة.

وقال مبارك: لقد اجريت اتصالا هاتفيا مع الرئيس السوري حافظ الاسد مساء امس الاول حول الخطوة الثانية فيما يتعلق بالمحادثات الثنائية.

وكانت مصر قد ارسلت مراقبين الى مدريد وعرضت على المفاوضين الفلسطينيين مهارات متخصصة ووثائق لمساندة قضيتهم في المفاوضات.

ونحى مبارك جانبا تبادل الاتهامات بين المفاوضين الاسرائيليين والسوريين في مدريد يوم الجمعة وقال انه يعتقد ان تبادل الاتهامات انتهى.

وقال «ما حدث في الجلسة الاخيرة في مدريد امس الاول كان متوقعا، ورئيس وزراء اسرائيل هو الذي بدا وهو نفسه قال انه كان يتوقع هذا، ووزير خارجية اميركا /جيمس بيكر/ ايضا قال انه كان يتوقع بعض المشاكل في الجلسة الافتتاحية».

واضاف قوله «كل واحد قال موقفه، لقد مررنا بازمات كثيرة في الماضي ولا اعتقد ان ما حدث هو ازمة».

تيسير خالد:/بقية

واعرب خالد عن اسفه للتوتر في الاراضي المحتلة وقطاع غزة بين الفصائل الفلسطينية المعارضة والمؤيدة لمؤتمر السلام والتي اعتبرها مؤشرا على ضعف الممارسة الديمقراطية على الساحة الفلسطينية.

واوضح انه كان يمكن التعامل مع دعوة ثلاث فصائل للاضراب من موقع ايجابي. فالاضراب الشامل لم يكن موجها ضد القيادة الفلسطينية، بل رسالة الى الولايات المتحدة بسبب الطريقة التي تتعامل بها مع القضية الفلسطينية. وكان بذلك يشير الى الدعوة الى الاضراب التي وجهت يوم افتتاح مؤتمر مدريد من قبل الجبهة الديمقراطية لتحرير فلسطين والجبهة الشعبية لتحرير فلسطين بقيادة جورج حبش وحركة «حماس».

واوضح ان هيئات العمل الوطني في الداخل ستعمل على ان تكون وفق صيغة الائتلاف القائم في منظمة التحرير.

واوضح خالد ان الجبهة الديمقراطية التي عارضت طريقة تشكيل الوفد الفلسطيني وليس مبدأ المشاركة الفلسطينية في مؤتمر السلام ستعمل على اساس موقعنا كمعارضة في منظمة التحرير على شق طريقنا كمعارضة نشطة فعالة وايجابية لتصحيح مسار التمثيل الفلسطيني في مؤتمر السلام وتحسين اسس التفاوض التي ينطلق منها الفلسطينيون.

منحوتات .. ولوحات فسيفسائية .. وقطع فخارية

اكتشافات اثريه هامه في سوريا

دمشق - ا.ف.ب - انجزت مختلف بعثات التنقيب الدولية والمحلية اعمالها في الحفر والاستكشاف في مناطق عديدة من سوريا انتهت بكشوفات اثرية مهمة بين منحوتات ولوحات فسيفسائية وقطع فخارية بحسب ما جاء في تقارير الهيئات الاثرية المسؤولة.

ففي افاميا (قرب حلب على بعد حوالي ٣٠٠ كيلومتر شمال دمشق) عثر اخيرا على لوحة فسيفسائية ترصف ارض دير كبير يعود الى مطلع القرن الخامس الميلادي. وتحمل الفسيفساء نصوصا تؤرخ للبناء والذين قاموا ببنائه. وتم استخراج القسم الاكبر من اللوحة التي تمتاز باهمية اثرية وسيتم نقلها الى متحف افاميا.

وفي حوض العاصي عثر على مدفن اثري قرب حمص يعود الى العهد البيزنطي وفي داخله جرة فخارية فارغة ومبخرة تعكف ورشة التنقيب على دراسته.

وفي الحسكة في شمال شرق سوريا توصلت البعثة الاميركية الى اكتشاف ٥٨٨ لوحة مسمارية في تل ليلان في ثلاث جرار فخارية الى جانبها جرن من البازلت مع مجموعة من الجرار الكبيرة. وتبين بحسب التقارير ان بعض اللوحات تتحدث عن صناعة البيرة في حين ان بعضها الاخر يتضمن نصوصا ادارية تحمل اسماء الاشهر والسنوات الجديدة.

ومعلوم ان نحوا من اربعين بعثة اثرية تعمل في سوريا بينها بعثات عدة تعمل في التلال الموجودة في محافظة الحسكة.

واظهرت الحفريات في تل ليلان العديد من الطبقات التي تعود الى الالفين الثاني والثالث قبل الميلاد وفيها افران لصناعة الفخار وقبور تحتوي على اسلحة برونزية وجرار فخارية وخواتم ذهبية وبعض الحلي.

وفي الحسكة كشفت البعثة الايطالية عن وجود طبقات تعود الى العصرين الاشوري الوسيط والروماني والعصر الاسلامي في تل بري وعثرت هذه البعثة على قطع فخارية وجرار وكشفت عن جدران لاربع غرف صغيرة مربعة الشكل وجدران اخرى لمنزل كبير يحتمل ان يكون مصنعا للفخار. وعثرت ايضا على ارضيات بعضها مرصوف بالحجر الابيض وبعضها بالفخار اضافة الى قطع نقدية من العصر الساساني البارثي.

وفي محافظة طرطوس على الساحل السوري عثر في جبل القصبون بالقدموس على نقود برونزية تعود الى القرن الثالث قبل الميلاد وعلى اختام مسطحة واسطوانية من فترات سابقة وعلى حجارة نقشت عليها كتابات يونانية. وكان عثر في الموقع نفسه على جزء من مسلة نذرية من حجر البازلت تمثل شخصا يعتمر قلنسوة ويمسك قضيبا وامامه نجمة بسبعة اشعة.

وكان اكتشف هذا الموقع الاثري عن طريق الصدفة عندما عثر احد الفلاحين على قطعة فنية من البازلت تمثل الاله بعل وهي تعود الى القرن السابع قبل الميلاد. وفي محافظة درعا على الحدود الاردنية اكتشفت اربع لوحات من الفسيفساء ثلاث منها تعود الى العصر البيزنطي موجودة في منطقة الدير الواقعة غرب مدينة درعا على الضفة الجنوبية لوادي الزيدي. اما اللوحة الرابعة فعثر عليها الى الغرب من منطقة الدير حيث عثر في المكان نفسه قبل سنوات على تمثال حجري لامراة من دون راس.

وفي محافظة حلب عثرت البعثة الوطنية العاملة في موقع تل عين دارة الاثري على منحوته تمثل احد الاله في لباسه الحربي. وذكرت مديرية الاثار في حلب ان التمثال المذكور اكتشف في غير موقعه الاصلي ومن المؤكد انه من محتويات المعبد الذي يعود الى الالف الاول قبل الميلاد موضحة ان التمثال ليس كاملا وان الكتابة التي يحملها غير كاملة ايضا ولو انها كانت في حالة سليمة لكشفت عن اسم المدينة القديمة في تل عين دارة.

وكانت نظمت كلية الاداب والعلوم الانسانية في جامعة حلب اخيرا «ايام الثقافة الاثرية» حيث تحدث رؤساء البعثات واساتذة التاريخ حول الكشوفات الاثرية وشارك ايضا مدير البعثة الايطالية في تل مرديخ ايبلا متحدثا عن اخر النتائج التي توصل اليها التنقيب الاثري في موقع تل مرديخ.

وفي تدمر بوسط البادية السورية قامت البعثة السورية اليابانية بالتنقيب في المدافن الجنوبية الشرقية حيث عثر على مدفن برجي يحتوى على قبور. ويعود المدفن الى القرن الاول الميلادي.

ومن ناحية اخرى تتابع مديرية اثار تدمر ترميم البوابات الشمالية لمسرح تدمر التي تنطوي على منحوتات تعود الى القرنين الاول والثاني الميلاديين. وكان اكتشف خلال الموسم السابق بقايا قرية من العصر الحجري الحديث وترجع الى الالفين السادس والثامن قبل الميلاد. وتقوم بعثة مديرية الاثار السورية باعادة بناء عمودين كاملين والقوس الرئيسية.

زيادة عدد العاطلين في اميركا وشكوك حول القدرة على انعاش الاقتصاد

واشنطن - رويتر - تلقت الولايات المتحدة مزيدا من الانباء السيئة عن اقتصادها الراكد امس الاول حين قالت الحكومة ان عدد العاطلين زاد وان الاحتمالات على الاجل الطويل لا تبشر بتحسن.

واذكت هذه الانباء تكهنات بان مجلس الاحتياطي الاتحادي/ البنك المركزي قد يضطر الى اجراء خفض جديد لاسعار الفائدة ربما اوائل الاسبوع المقبل لحفز الاقتصاد المتعثر للخروج من وحدة الركود.

وقالت وزارة العمل في اول تقرير حكومي عن اداء الاقتصاد في الشهر الماضي ان معدل البطالة زاد الى ٨ر٦ في المئة في تشرين الاول الماضي من ٦ر٧ في المئة في حين ان كشوف الرواتب انخفضت على غير توقع.

وفي حين ان الزيادة في معدل البطالة كانت متوقعة فان الاقتصاديين اندهشوا ان عدد الوظائف خارج القطاع الزراعي انخفض ١٠ر٠٠٠ وظيفة بدلا من ان يزداد ٢٠ر٠٠٠ كما كان متوقعا. غير ان وزارة العمل قالت ان ٤٨ر٠٠٠ وظيفة اضيفت الى كشوف الرواتب في ايلول وليس ٢٤ر٠٠٠ كما قيل من قبل.

وقالت جانيت نوروود مكتب احصاءات العمال «مؤشرات سوق العمالة في تشرين الاول تظهر استمرار ضعف الطلب على العمال».

واضافت قولها «معدل البطالة الذي بلغ ٨ر٦ في المئة كان في جوهره على نمط ثابت منذ اذار».

وقال ادوراد ماكليفي كبير الخبراء الاقتصاديين في مؤسسة جولدمان ساشيز وشركاهم ان الانباء الجديدة «تثير شكوكا كبيرة في قدرة الإنتعاش على الاستمرار».

وقد شعر كثير من المحللين بالقلق من علامات على ان قطاع التصنيع الذي كان احد المحاسن القليلة في الاقتصاد فقد ٣٢ر٠٠٠ وظيفة في تشرين الاول بعد ان فقد ٣١ر٠٠٠ وظيفة في ايلول.

واثر ضعف سوق العمالة تاثيرا كبيرا في المستهلكين الذين انخفضت ثقتهم انخفاضا كبيرا في الاسابيع الاخيرة.

وادى توقع خفض اسعار الفائدة الى نزول اسعار الدولار وارتفاع اسعار سندات الخزانة.

بسم الله الرحمن الرحيم

الأرض بتتكلم عربي ....

وكذلك أجهزة وكالة شاهد

شاهد للاتصالات اللاسلكية Wireless Communication

لأول مرة باللغة العربية

خدمة جهاز إستقبال للرسائل الشخصية.. ألكترونيا ولاسلكيا..

- ننقل إليك لاسلكيا، ألكترونيا، رسائلك دون تدخل أحد في مضمونها أو صياغتها.
- سرية تامة ورسالة لا يقرأها ولا يراها إلا أنت.
- تصلك الرسالة وأنت في أي مكان وعلى مدار ٢٤ ساعة.
- تتسلم رسالتك خلال دقائق من لحظة تسلمنا لها من المرسل.
- نحول إليك الرسالة من اللغات الأخرى إلى العربية مباشرة.

السلام عليكم ...
يرجو منك أن ...
ويسألك أن ...
مع تحيات شاهد
DE 508
SWISSPHONE

لمزيد من المعلومات : وكالة شاهد للإتصالات اللاسلكية

هواتف ٧١٩٠١٥ - ٧١٨٦٤٢ القدس

بكين/ عجوز صينية وخروفها يلفتان انتباه راكبات دراجات. بينما كان الخروف يلتقط اوراق الشجر في احد شوارع العاصمة الصينية. ويعتبر ادخال حيوانات من هذا النوع الى المدينة مخالفا للقانون

صورة من «فرانس برس» خاصة بـ «القدس»

لانه لم يحصل على درجة أكاديمية

طالب صيني يقتل أربعة اشخاص بجامعة أميركية ثم ينتحر

ايوا سيتي - الولايات المتحدة - ا.ف.ب - قتل اربعة اشخاص واصيب اثنان بجروح بليغة بعد ان اطلق احد الطلبة النار امس الاول في جامعة ايوا ثم اقدم على الانتحار بدوره. وكانت حصيلة اولى للحادث اشارت الى خمسة قتلى وجريح.

وقالت ان رودس نائبة رئيس الجامعة ان الطالب المهووس وهو صيني الجنسية اطلق النار في احد مدرجات كلية الفيزياء «لانه لم ينجح على ما يبدو في الحصول على درجة اكاديمية». واضافت ان «احد ضحاياه طالب حصل على الدرجة التي يبدو ان القاتل كان يطمح اليها».

واوضح مصدر من الشرطة ان الطالب صوب على رأسه رصاصة من مسدس عيار ٣٨ملم بعد ان اكتشف امره. واكد رئيس الشرطة المحلية ان الرجل «كان لا يزال على قيد الحياة عندما عثر عليه رجال امن الجامعة داخل احد المباني الادارية». وقال «ليس لدينا في هذه المرحلة من التحقيق اي فكرة عن الدوافع المحددة لهذه المأساة». وذكر مصدر جامعي ان من بين الضحايا ثلاثة اساتذة واداريا وطالبا وموظفة استقبال.

وتاتي هذه المأساة بعد اقل من ثلاثة أسابيع على مذبحة كيلين - تكساس - التي قتل خلالها ٢٣ شخصا في احد المطاعم بعد ان اطلق عليهم مجنون النار قبل ان ينتحر هو ايضا بسلاحه.

صياد بريطاني ياكل الديدان الحية لجمع اموال لمستشفى

سوانسي - ويلز - رويتر - اكل صياد بريطاني ملء دلو من الديدان الحية لجمع اموال لهيئة خيرية اليوم الجمعة فهاجمته احدى جماعات حماية الحيوان.

وقال ليولين دياموند الذي جمع نحو ٦٠٠ جنيه استرليني - ١ر٠٠٠ دولار لمستشفى «انها مثل المعكرونة الاسباجتي انني بالقطع لا اعتبر اكلها نوعا من القسوة».

ولكن الجمعية الملكية لمنع القسوة بالحيوانات اختلفت معه. وقالت متحدثة باسم الجمعية «ان لنا رأيا متشائما للغاية ونرغب في ان يفكر الناس في وسائل اخرى لجمع المال».

حدث في مثل هذا اليوم

●١٩٥٦ - حرب السويس - الحكومتان الفرنسية والبريطانية تضعان في بيان مشترك الى الامم المتحدة شروطهما لوقف اطلاق النار في مصر. المصريون يغلقون قناة السويس باغراق سفن عدة فيها. القوات السورية والعراقية تدخل الى الاردن.

●١٩٥٧ - الاتحاد السوفياتي يعلن اطلاق قمر صناعي جديد في الفضاء وبداخله الكلبة لايكا.

حب يؤخر اقلاع طائرة اربع ساعات

لارنكا - ا.ف.ب - تاخر اقلاع طائرة لشركة الخطوط الجوية السورية اربع ساعات ليل الخميس الجمعة من مطار لارنكا - جنوبي قبرص - اثر انذار بوجود قنبلة اطلقه مواطن سوري لم يشأ الافتراق عن خطيبته القبرصية.

وقالت الشرطة القبرصية ان المسؤول عن هذا الانذار الكاذب مواطن سوري تلقى الامر بمغادرة قبرص بعد انتهاء تاشيرة اقامته. وقد حاول العاشق بذلك تاخير افتراقه عن خطيبته القبرصية لكنه اضطر في نهاية الامر الى العودة الى دمشق.

في ايران:

طفل يولد لاب عمره ١٠٦ سنوات

طهران - ا ف ب - ذكرت الصحف الايرانية امس ان معمرا من سكان مدينة اراك الايرانية يدعى اسد الله زندي تشرخستاني رزق اخيرا وهو في السادسة بعد المئة من العمر طفلا اسماه محمد.

وقالت الصحف ان محمد في «حالة صحية ممتازة» وانه يزن ثلاثة كلغ ويبلغ طوله ٥١سم. واوضحت ان الام التي تبلغ الاربعين هي الزوجة الرابعة لتشرخستاني بعد وفاة زوجاته الثلاث السابقة.

ولم يرزق تشرخستاني من قبل سوى بولدين توفيا وهما صغيران. ويقول تشرخستاني ان السبب في طول عمره يكمن في حرصه على العناية جيدا بأسنانه واكل اللحم الطازج والسير لمسافات طويلة. ومع ذلك فانه اصيب بأزمة قلبية خفيفة سرعان ما تعافى منها عندما علم انه اصبح ابا.

خمسة رؤساء للولايات المتحدة سيجتمعون للمرة الاولى منذ عهد لينكولن

واشنطن - ا.ف.ب - يعقد بعد غد الاثنين لقاء فريد من نوعه يجمع الرئيس الاميركي جورج بوش واسلافه الاربعة في سيمي فالي في كاليفورنيا بمناسبة افتتاح مكتبة رونالد ريغان.

وفضلا عن ريغان الذي تولى الرئاسة بين ١٩٨١ و ١٩٨٩ وسلفه جورج بوش سيكون هناك ريتشارد نيكسون وجيرالد فورد وجيمي كارتر.

يذكر ان كارتر تغيب عن حفل افتتاح مكتبة نيكسون العام الماضي وهو موجود في زامبيا حاليا للاشراف على اول انتخابات تعددية تجري هناك الا انه وعد بعدم التغيب عن الاحتفال الذي سيحضره اكثر من اربعة الاف مدعو الاثنين.

وهذه هي المرة الاولى التي يلتقي فيها رئيس واربعة رؤساء سابقون منذ ايام ابراهام لينكولن. وكان هذا الاخير ادى اليمين الدستورية في اذار ١٨٦١ في حضور خمسة من اسلافه كانوا لا يزالون على قيد الحياة.

وستضم مكتبة ريغان ارشيفات الادارة في عهده وهي عبارة عن ٥٥ مليون وثيقة.

عمال في هونغ كونغ يكتشفون آلاف من العملات الاثرية

هونغ كونغ - رويتر - قالت صحيفة «ساوث تشاينا مورنينج بوست» امس ان عمالا من هونغ كونغ كانوا يحفرون لاقامة ناد جديد لليخوت اكتشفوا الاف العملات الصينية الاثرية التي تعود الى ١ر٤٠٠ عام.

وقالت الصحيفة ان معول احد العمال اصطدم بجرة بها نحو ٢ر٤٠٠ عملة. ويعتقد ان هذا هو اكبر كنز يتم العثور عليه في المستعمرة البريطانية حتى الان.

وتعود العملات الى اسر سوى وتانج وسونج التي امتد حكمها على مدى الاعوام من ٥٨١ الى ١٢٧٩ ميلادية.

وقال عالم الاثار وليام ميتشام ان اخر اكتشاف كبير كان في عام ١٩٨٠ عندما عثر على ٣٠٠ عمله اثرية وقبل ذلك تم العثور على ١ر٠٠٠ عمله في عام ١٩٦٢.

وقال ان الصينيين كانوا يدفنون الاموال لحفظها وربما بدافع من الخرافات.

ويقوم متخصصون بمتحف التاريخ في هونج كونج بفحص العملات.

في بريطانيا ...

تجنب اصطدام طائرتين باعجوبة قرب مطار هيثرو

لندن - ا.ف.ب - ذكر مصدر في هيئة الطيران المدني البريطانية امس انه تم باعجوبة تفادي وقوع اصطدام بين طائرة بوينغ ٧٤٧ تابعة لشركة «بريتيش ايرويز» وطائرة تابعة لشركة الخطوط الجوية الدنماركية «دان اير» اثناء تاهب الاولى للهبوط في مطار هيثرو غرب لندن واقلاع الثانية منه.

وكانت طائرة «البريتيش ايرويز» القادمة من شيكاغو «ايلينوي» تهبط على ارتفاع ستة الاف قدم والطائرة الدنماركية تقلع الى الارتفاع نفسه متجهة الى انفرنس «اسكتلندا» عندما طلب منهما برج المراقبة في اخر لحظة تغيير خطى سيرهما. واوضح متحدث باسم هيئة الطيران المدني ان تحقيقا فتح لمعرفة اسباب الواقعة.

حالة الطقس في المحطات الرئيسية للخطوط الجوية الالمانية «لوفتهانزا»

	صغرى	كبرى			صغرى	كبرى	
فرانكفورت	صفر	٨	غائم	نيويورك	١١	١٦	صاف
كوبنهاغن	٦	١٠	غائم	شيكاغو	٣	١٤	صاف
هلسنكي	١	٤	غائم	لوس نجلوس	١١	٢٦	صاف
ستوكهولم	٤	٦	غائم	سان فرانسيسكو	٩	٢٣	صاف
امستردام	١٠	١٣	غائم	مونتريال	٦	١٠	غائم
بروكسل	٤	١٤	غائم	ريو دي جانيرو	١٨	٢٥	ماطر
لندن	١١	١٥	غائم	سانت باغو	١٠	٢١	غائم
مدريد	١٠	٢٣	صاف	بيونس ايرس	١٥	٢٢	غائم
روما	٩	١٧	صاف	مكسيكو	١٢	٢٤	غائم
اثينا	٧	١١	غائم «ج»	جوهانسبرغ	—	—	—
جنيف	١	١٢	ماطر	هونغ كونغ	٢١	٢٥	صاف
باريس	١٢	١٥	غائم	طوكيو	١٢	١٨	صاف
موسكو	-١١	-٥	صاف	سيدني	٤	٢١	صاف
القاهرة	١٧	٢٧	صاف	برلين	-١	٧	غائم

Lufthansa
الخطوط الجوية الالمانية
خدمات وكالة رويتر

القدس: ☎ ٠٢/٢٣٣١٧١
- فرع ٤٩٢٩
تل أبيب: ☎ ٠٣/٦٥٣٠٤١
وحيفا: ☎ ٠٤/٥٢٢٢٢٥

شقق جاهزة

تحتوي الشقة على:

ثلاث غرف نوم
صالون
غرفة ضيوف
مطبخ و بلكون
حمام و تواليت

في أجمل مواقع
مدينة نابلس

المبنى مجهز ب:

شبكة تدفئة مركزية
نظام إطفاء الحريق
ملاعب للاطفال
شبكة غاز مركزية
نظام إتصال داخلي "انتركم"

لمزيد من المعلومات والاستفسارات الرجاء الاتصال ب:

شركة المؤسسة العقارية العربية

الاولى في البناء والتعمير

نابلس - شارع المصل

تلفون: ٠٥٣-٧٤٠٧٢
فاكس: ٠٥٣-٧٦٦٨٤

*** تعمير بلادنا ،،،، إستقرارنا ***

صمم هذا الاعلان وطبع بواسطة العربي للنشر/سامكو

مراكز
الطريفي
الطبية للبصريات
الأخصائي: سمير الطريفي
جامعة برادفورد - بريطانيا
فحص نظر - عدسات لاصقة
أجهزة كمبيوتر متقدمة
أساليب علمية متطورة
رام الله - المنارة - عمارة البنك العربي - هاتف ٩٥٤٢٨٤

القدس
جريدة يومية سياسية
AL-QUDS
١٢ صفحة
٨٠ أغورة
الاثنين ٤ تشرين ثاني ١٩٩١ ـ ٢٧ ربيع الثاني ١٤١٢هـ. العدد ٧٩٦٧.
JERUSALEM - Monday 4 November, 1991. No. 7967

بعد منتصف الليل

بيكر:
عدة اشكال للحكومة الذاتية الانتقالية واتوقع التوصل الى حل خلال عام

مدريد ـ من محمد دلبح وعصام الكرد ـ امتدح وزير الخارجية الاميركي جميس بيكر الطريقة التي تمت فيها المفاوضات بين الوفد الاردني الفلسطيني المشترك والوفد الاسرائيلي اثر تلقيه تقريرين من الوفدين المذكورين فيما اكد انه لم يتم اتفاق بين الاطراف المشاركة على المكان الذي ستعقد فيه المفاوضات الثنائية التي سيستمر الشق الفلسطيني منها لمدة عام في المرحلة الاولى. ولكن بيكر قال ان قطعية مكان المؤتمر ما تزال قائمة وان الولايات المتحدة والاتحاد السوفياتي لم يطرحا حتى الآن اية اقتراحات.

البقية ص١١ع٤

بيان فلسطيني ــ اردني ــ اسرائيلي مشترك بعد جولتين من المحادثات

الاتفاق على بحث الحكم الذاتي في المفاوضات المقبلة

■ توقع مناقشة امور تساعد على بناء الثقة بين الجانبين
■ الوفدان السوري واللبناني اجتمعا مع مسؤولين اسرائيليين
■ بيكر يؤكد التزام واشنطن بالقيام بدور فعال في العملية السلمية

مدريد ـ من محمد دلبح ـ مراسل «القدس» الخاص، اسوشيتدبرس، أ.ف.ب. ـ اعلن المفاوضون الاسرائيليون والفلسطينيون امس انهم اتفقوا على استئناف المحادثات حول الحكم الذاتي في الضفة الغربية وقطاع غزة اللذين تحتلهما اسرائيل وعلى عقد اجتماعات اخرى في المستقبل ولكنهم لم يعلنوا عن موعد ومكان تلك الاجتماعات.

جاء ذلك في بيان مشترك للوفدين الاسرائيلي والاردني الفلسطيني المشترك الذي صدر بعد جلسة المحادثات الثانية بين الجانبين والتي انتهت بعد الساعة الخامسة من مساء امس.

وقال البيان ان المحادثات الاسرائيلية الاردنية ـ الفلسطينية التي استمرت اربع ساعات جرت في جو عملي وجيد.

وقد شملت الموضوعات التي نوقشت في الاجتماعين «الصباحي والمسائي» امورا اجرائية حول المحادثات القادمة التي يؤمل ان تجري في وقت قريب. وقال البيان ان المشاورات ستستمر حول مكان المحادثات وامور اخرى.

وصرح سفير اسرائيل في واشنطن عضو الوفد الاسرائيلي ان المباحثات التي جرت بين الوفد الاسرائيلي والوفد الاردني الفلسطيني المشترك كانت عملية وانها انتهت كما كنا نتوقع.

واضاف ان الوفد الاردني الفلسطيني المشترك سيظل يعمل بصورة مشتركة الا ان الجانبين سينفصلان في وقت لاحق لتشكيل لجان عمل تبحث مواضيع مختلفة تهم كل جانب ولهذا الغرض سينضم الى كل جانب خبراء مختلفون حسب مقتضيات المباحثات.

وقال شوفال ان المداولات امس كرست للجوانب الشكلية الخاصة باجراء المفاوضات ويمكن في المرحلة الراهنة اثارة امور تساعد على بناء الثقة بين الجانبين.

واضاف ان موضوع المستوطنات في الاراضي المحتلة لم يكن موضع نقاش في جلسة الامس اذ انه يخص المكانة النهائية للاراضي المحتلة. ومن المقرر اجراء المفاوضات بشانها خلال السنة الثالثة من المفاوضات.

مصافحة

وصافح رئيس الوفد الاسرائيلي روبنشتاين شخصيتين من الوفد الاردني الفلسطيني المشترك امام مصوري الصحف لدى خروجهم من الجلسة التاريخية.

وقال روبنشتاين ان المشاورات ستستانف في المستقبل القريب حول مكان عقد المحادثات القادمة.

واضاف ان جدول الاعمال سيشمل الحكم الذاتي المؤقت للفلسطينيين.

واشنطن تخل بتعهدها

وذكر عضو في الوفد الفلسطيني ان الولايات المتحدة اخلّت بتعهدها الذي قطعته للفلسطينيين بان يسمح للهيئة الاستشارية الفلسطينية بالتواجد في غرفة قريبة من القاعة التي يعقد فيها الاجتماع بين الوفدين الفلسطيني والاسرائيلي،حيث قام دنيس روس مدير التخطيط السياسي في وزارة الخارجية الاميركية، بابلاغ ذلك للجانب الفلسطيني.

البقية ص١١ع٦

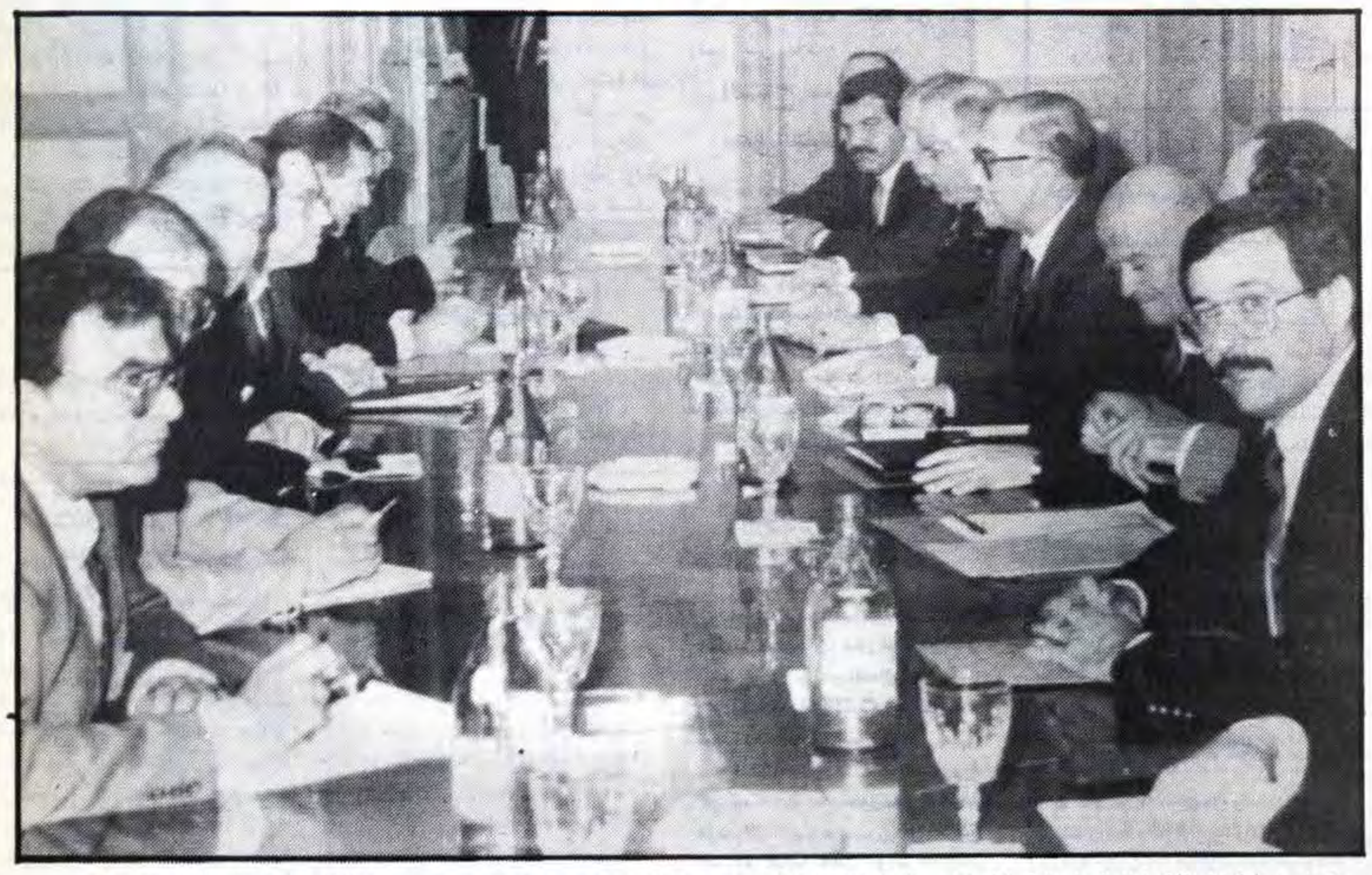

مدريد ـ مسؤولون اسرائيليون الى اليسار والوفد الفلسطيني ــ الاردني المشترك خلال اجتماعهم الاول في مدريد ويرئس الوفد الاسرائيلي اليكايم روبنشتاين سكرتير مجلس الوزراء الاسرائيلي ـ الرابع من اليسار ـ ويقود الدكتور حيدر عبد الشافي الجانب الفلسطيني في الوفد الاردني ــ الفلسطيني المشترك ـ الثالث من اليمين

صورة من «رويتر» خاصة بـ «القدس».

نص البيان الذي تلاه
رئيس الفريق الاردني في الوفد المشترك

● فيمايلي نص البيان الذي تلاه الدكتور عبدالسلام المجالي رئيس الفريق الاردني في الوفد الاردني/ الفلسطيني المشترك:

اجتمع الوفد الاردني الفلسطيني المشترك امس مع الوفد الاسرائيلي لبدء محادثات مباشرة مبنية على قراري مجلس الامن الدولي رقم (٢٤٢) و (٣٣٨). وستجري هذه المحادثات في مسارين: مسار فلسطيني ــ اسرائيلي ومسار اردني ــ اسرائيلي.

وقد عقدت المحادثات في جو عملي وجيد وشملت المواضيع التي تناولتها البحث، قضايا اجرائية حول المفاوضات التي ستعقد في المسقبل والتي يامل الجميع من انها ستجري في المستقبل القريب. وعبر الفريقان عن وجهتي نظرهما حول المكان المحتمل للمفاوضات، وستستانف المشاورات بهذا الخصوص وفيما يتعلق بقضايا اخرى تتعلق بالمفاوضات.

وقال رئيس الوفد الاسرائيلي بأن وفده يوافق على ذلك، واضاف ان المفاوضات المتعلقة بالفلسطينيين ستتناول في المرحلة الاولى ترتيبات الحكومة الذاتية المؤقتة كما اتفق الجانبان.

عمرو موسى:
المفاوضات الثنائية تجري في واشنطن

القاهرة ـ أ.ف.ب ـ اكد وزير الخارجية المصري عمرو موسى مساء امس لدى عودته من مدريد ان «واشنطن هي المكان المقترح لمواصلة المفاوضات الثنائية».

وكان موسى يتحدث الى الصحافيين في مطار القاهرة. وقال ايضا ان التنسيق العربي سيستمر واعلن ان اجتماعا لوزراء خارجية الدول الثماني الموقعة على «اعلان دمشق» سيعقد في القاهرة في ١٠ و ١١ تشرين الثاني الجاري.

والدول الثماني هي الدول الست اعضاء مجلس التعاون الخليجي ـ السعودية والامارات والبحرين وقطر وعمان والكويت ـ اضافة الى مصر وسوريا.

في مؤتمر دولي للدفاع عن حقوق الشعب الفلسطيني
عرفات: العرب والفلسطينيون كانوا مرغمين على الذهاب الى مدريد

تونس ـ أ.ف.ب ـ اكد ياسر عرفات امس في تونس ان الفلسطينيين والعرب كانوا مرغمين على الذهاب الى مدريد موضحا ان شروط مؤتمر مدريد فرضتها علينا الولايات المتحدة الامر الذي يعكس انحيازها الى جانب اسرائيل.

وفي كلمة القاها صباح امس لدى افتتاحه مؤتمر دولي من اجل الدفاع عن حقوق الشعب الفلسطيني اشار رئيس منظمة التحرير الى ان الشعب الفلسطيني مصمم على تحقيق اهدافه الوطنية.

وبعدما اعرب عن اسفه لانضمام موسكو الى الجهود التي بذلتها واشنطن لعقد المؤتمر ضمن الشروط المفروضة قال عرفات «اذا كنا قبلنا بالذهاب الى المؤتمر

وقد استبعدت منظمة التحرير

البقية ص١١ع٨

«هآرتس»:
السلطات تشكل لجنة استشارية فلسطينية لشؤون الصحة تمهيدا للحكم الذاتي

● ذكرت صحيفة «هآرتس»، ان السلطات الامنية الاسرائيلية قامت مؤخرا بتشكيل لجنة استشارية فلسطينية لشؤون الصحة تعمل الى جانب مؤسسات الادارة المدنية في الضفة الغربية منذ عدة ايام.

وكان القرار القاضي بتشكيل اللجنة المذكورة قد اتخذ قبيل اعلان وزير الخارجية الاميركي جيمس بيكر المتعلق بانعقاد مؤتمر السلام في مدريد.

وكانت السلطات الامنية قد اتخذت القرار المذكور بالتشاور مع منسق شؤون المناطق المحتلة»، وتعمل هذه اللجنة الصحية الى جانب ضابط شؤون الصحة في الضفة الغربية الدكتور اسحق حبار.

واشارت الصحيفة، الى ان الدكتور عيسى السلطي مدير مستشفى رام الله، هو من بين اعضاء هذه اللجنة.

وكانت المصادر الامنية الاسرائيلية،

البقية ص١١ع٨

انتهز الفرصة ...
قبل
ارتفاع الدولار
واشتري .. «فاكس»
«PANASONIC»
عباس للاتصالات
☎ 02-895060

بيان للوفد الفلسطيني وعبدالشافي طلب تجميد الاستيطان فورا

مدريد ـ من عصام الكرد ـ اصدر الوفد الفلسطيني بيانا الليلة الماضية تلته الدكتورة حنان عشراوي الناطقة باسم الوفد جاء فيه ما يلي:

اجرى الوفد الفلسطيني ـ الاردني المشترك الجولة الاولى من المحادثات الثنائية مع الوفد الاسرائيلي يوم ٣ تشرين الثاني ١٩٩١ في وزارة العدل الاسبانية.

وتمت المحادثات خلال جلستين الاولى من الساعة العاشرة صباحا وحتى الساعة الثانية عشرة بعد الظهر والثانية من الساعة الرابعة وحتى السادسة وخمس واربعين دقيقة بعد الظهر.

وتركزت على قضايا اجرائية وفقا لما اعلنه الدكتور عبدالسلام المجالي رئيس الفريق الاردني في الوفد الاردني الفلسطيني المشترك.

عبدالشافي يطالب بتجميد فوري للاستيطان

ورحب الدكتور حيدر عبدالشافي ببيان الدكتور المجالي مؤكدا ان الجانب الفلسطيني يحتفظ بحقه بالتمسك باولوياته بالنسبة لسير المفاوضات.

البقية ص١١ع٥

ابو شريف يتوقع استئناف الحوار الاميركي الفلسطيني خلال ٦ أشهر

عمان ـ اسوشيتدبرس ـ صرح بسام ابو شريف المستشار السياسي لياسر عرفات ان منظمة التحرير تتوقع استئناف الحوار مع الولايات المتحدة خلال الشهور الستة القادمة.

وقال ان زعماء الدول العربية والوفد الفلسطيني الى مؤتمر مدريد سيجتمعون بعد اول جلسات المحادثات الثنائية لتقييم التطورات الحاصلة.

ولم يعط تفصيلات عن مكان وزمان الاجتماع المرتقب بين عرفات وزعماء كل من الاردن ومصر وسوريا ولبنان واشار الى ان السعودية والمغرب قد يشاركان في هذه المحادثات.

وتوقع ابو شريف ان يستانف الحوار المعلق منذ ايار من العام الماضي مع مسؤولين امريكيين في فترة اقصاها ستة اشهر.

واعتمد في تقديراته على الموقف البناء

البقية ص١١ع٨

لقطات من مؤتمر السلام

مدريد ـ من داود كتاب ـ

● جرى لقاء قصير بين مصور التلفزيون الاسرائيلي ومصور التلفزيون الاردني اثناء قيامهما بتصوير جلسة اللقاء الثنائي، وبدأوا اللقاء عندما ساله المصور الاسرائيلي لمن تعمل فاجاب انه يعمل للتلفزيون الاردني، وبدأوا نقاش عام حول نوعية كاميرات كل واحد منهما.

● رفض مراسل وكالة «بترا» الاردنية طارق خوري طلبا من مراسل «معاريف» الاسرائيلية اعطاءه اسماء الوفد الاردني، وقال له ربما نستطيع التحدث في المستقبل، ولكن ليس الآن.

● اقترح احد الصحفيين الاسرائيليين على مراسلة راديو اسرائيل، ان يقوم بمساعدتها لاجراء مقابلة خاصة مع وزير الخارجية السوري فاروق

البقية ص١١ع٨

سامكو للاتصالات و الكمبيوتر
SAMCO TELECOM & COMPUTERS
SAMCO
تعلن عن إعتماد هاتف رقم
٠٥٣-٧٩١٦٨
وفاكس رقم
٠٥٣-٧٢٦٢٦

تحذير

نحن ورثة المرحوم ايليا بطرس الصايغ ابناؤه وبناته نحذر كل من يحاول الادعاء بأن له اي علاقة بالشراء او البيع او الوكالة عنا في ارضنا المسجلة بطابو غزة مقسم (أ) قسيمة (١) قطعة (٦٣٩) الواقعة في الجزء الشمالي من الارض المعروفة ببيارة الصايغ والتي تقع على الطريق العام غزة ـ خانيونس . واننا نبين الى ان كل بيع وتصرف من غيرنا يعتبر لاغيا وباطلا وستتخذ ضده الاجراءات القانونية كما اننا نحذر كل من تسول له نفسه كائنا من كان بالشراء من غيرنا نحن ورثة المرحوم ايليا بطرس الصايغ واستغلال اي جزء من ارضنا المذكورة بالزراعة او البناء او بأي تصرف له علاقة بارضنا هذه .

وقد اعذر من انذر

جميع ورثة المرحوم ايليا الصايغ

شكر وتقدير

غزة/ نحن مرشحو الكتلة الوطنية بالغرفة التجارية الفلسطينية بغزة نتقدم بوافر الشكر والتقدير والامتنان الى الاخوة مرشحي كتلة الوحدة التجارية الذين تنازلوا عن ترشيح انفسهم للغرفة التجارية لصالح الكتلة الوطنية وللمصلحة الوطنية العليا مقدرين واخذين لهم هذا الموقف الوطني المشرف بعين الاعتبار والتقدير.

مرشحو الكتلة الوطنية
للغرفة التجارية الفلسطينية بغزة

بسم الله الرحمن الرحيم

اعتذار

نابلس/ نتقدم لاخواننا واصدقائنا وجيراننا آل حجاب وابو شرخ بالاعتذار عن سوء الفهم ونأسف على الاجراءات المتسرعة التي ادت الى اخراجي من التوقيف بالكفالة. ونؤكد ان ذلك قد تم بحسن نية والامل في آل حجاب وآل ابو شرخ لما نعهد فيهم من نبل وتسامح وكرم اخلاق.

ونكرر شكرنا وتاكيدنا على حسن النية بالتصرف.

ممدوح الصابر واخوانه ـ نابلس

اعلان تنازل
لصالح «الكتلة الوطنية»

غزة/ اعلن انا فؤاد شرير مرشح الكتلة الوطنية عن محلة الزيتون في غزة عن التنازل لصالح الكتلة الوطنية والمصلحة الوطنية العليا وارجو ممن منحوني ثقتهم ان يدلو باصواتهم لصالح الكتلة الوطنية.

والله من وراء القصد

اعلان تنازل
لصالح «الكتلة الوطنية»

دير البلح/ اعلن انا عودة عبدالكريم ابو بركة مرشح الكتلة الوطنية عن منطقة دير البلح والمنطقة الوسطى عن التنازل لمرشح الكتلة الوطنية في منطقة دير البلح وارجو ممن منحوني ثقتهم ان يدلوا بأصواتهم لصالح مرشح الكتلة الوطنية.

والله من وراء القصد

شكر وتقدير

دير البلح/ محمد عليان التلباني مرشح الكتلة الوطنية للغرفة التجارية الفلسطينية بغزة عن منطقة دير البلح يتقدم بوافر شكره وعظيم امتنانه الى السيد عودة عبدالكريم ابو بركة لتنازله عن ترشيح نفسه للغرفة التجارية لصالح الكتلة الوطنية وللمصلحة الوطنية العليا مقدرين له هذا الموقف النبيل واخذين له هذا الموقف الوطني المشرف بعين الاعتبار والتقدير. جزاه الله كل خير.

محمد عليان التلباني
مرشح الكتلة الوطنية ــ دير البلح

شكر وتقدير

غزة/ نحن مرشحو الكتلة الوطنية بالغرفة التجارية الفلسطينية بغزة نتقدم بوافر الشكر والتقدير والامتنان الى الاخ فؤاد شرير مرشح الكتلة الوطنية بمحلة الزيتون بغزة الذي تنازل عن ترشيح نفسه للغرفة التجارية لصالح الكتلة الوطنية وللمصلحة الوطنية العليا مقدرين وآخذين له هذا الموقف الوطني المشرف بعين الاعتبار والتقدير.

مرشحو الكتلة الوطنية
للغرفة التجارية الفلسطينية بغزة

شكر وتقدير

دير البلح/ نحن مرشحو الكتلة الوطنية في الغرفة التجارية الفلسطينية بدير البلح نتقدم بوافر الشكر والتقدير والامتنان الى السيد عودة عبد الكريم ابو بركة لتنازله عن ترشيح نفسه للغرفة التجارية لصالح الكتلة الوطنية وللمصلحة الوطنية العليا، مقدرين وآخذين له هذا الموقف الوطني المشرف بعين الاعتبار والتقدير.

مرشحو الكتلة الوطنية
بدير البلح

ذكرى الاربعين

القدس/ الثوري/ يصادف يوم غد الثلاثاء ٩١/١١/٥ ذكرى مرور اربعين يوما على وفاة طيبة الذكر المرحومة

عفاف
ابراهيم خليل الصاحب

وبهذه المناسبة ستتلى ايات من الذكر الحكيم على روحها الطاهرة وذلك يوم غد الثلاثاء في منزل والد الفقيدة الكائن في حي الثوري. فاهل الفقيدة يدعون الاهل والاصدقاء لسماع هذه التلاوة العطرة راجين اعتبار هذه الكلمة بمثابة دعوة خاصة لكل منهم. تغمد الله الفقيدة بواسع رحمته واسكنها فسيح جناته

انا لله وانا اليه راجعون

نعي شهيد

عورتا/ نابلس/ ال عواد وعموم اهالي عورتا ينعون بمزيد الحزن والاسى فقيدهم المرحوم الشهيد

غسان محمد عواد

الذي سقط على ارض عورتا مساء الخميس ١٩٩١/١٠/٣١ عن عمر يناهز (١٧) عاما

انا لله وانا اليه راجعون

تقبل التعازي في عورتا ولمدة ثلاثة ايام

شكر على تعاز

نابلس/ اخوان الفقيد وابناؤه وحرمه وعموم ال المصري واقرباؤهم وانسباؤهم في الوطن والخارج يتقدمون بعظيم الشكر وخالص الامتنان الى كل من واساهم وعزاهم بوفاة فقيدهم المرحوم

محمد رزق المصري

«ابو حسام»

سواء بالاشتراك في تشييع الجثمان او الحضور الى بيت العزاء او ارسال برقيات وكتب التعازي ومن تجشموا مشاق السفر، راجين اعتبار هذه الكلمة بمثابة شكر خاص لكل منهم. سائلين المولى ان يحفظهم جميعا وان يتغمد الفقيد بواسع رحمته ويسكنه فسيح جناته

انا لله وانا اليه راجعون

نعي سيدة فاضلة

غزة/ شقيقة الفقيدة فاطمة وشقيقها خميس الهدرية وابناؤها عزات وعزمي وفتحي وماهر وفؤاد ونبيل وعموم ال اهل في الوطن والخارج ينعون بمزيد الحزن والاسى فقيدتهم المرحومة

انشراح خليل الهدرية

«ام عزات»

حرم المرحوم مسعود اهل

التي انتقلت الى رحمته تعالى يوم امس الاحد عن عمر يناهز (٦٠) عاما قضته في طاعة الله. وقد شيع جثمانها الطاهر الى مثواه الاخير. رحم الله الفقيدة بواسع رحمته واسكنها فسيح جناته

انا لله وانا اليه راجعون

تقبل التعازي في منزل زوجها المرحوم مسعود اهل الكائن في حي الدرج سدرة الخروبي.

القدس

أرينس: امن اسرائيل له اولوية على عملية السلام

القدس - ا ف ب - قال وزير الدفاع الاسرائيلي موشيه ارينس امس في تصريح الى الاذاعة ان امن الحدود الشمالية لاسرائيل له الاولوية على عملية السلام.

واضاف ارينس انه من الواضح اننا سنفعل كل ما ينبغي لضمان امن حدودنا الشمالية. اننا لن نعرض للخطر حياة شخص واحد حتى ولو ان هذا الامر من شانه ان يكبح عملية السلام رغم اهميتها بالنسبة الينا.

وقال وزير الدفاع الاسرائيلي ان العمليات التي نفذتها اسرائيل خلال الايام الاخيرة في جنوب لبنان تقوم على دواع امنية لا يمكن ان يحصل تنازل في شانها.

ولم ينف ارينس او يؤكد معلومات مفادها ان وزير الخارجية الاميركي جيمس بيكر طلب من اسرائيل وضع حد لعمليات القصف التي تنفذها في جنوب لبنان. واكتفى بالقول لا استطيع ان اعطي تفاصيل عن هذه اوتلك من الطلبات. واضاف انه لم تحصل ضغوط اميركية وان الولايات المتحدة تتفهم ما نقوم به في لبنان.

واشار ايضا الى ان الجيش اللبناني الذي ينتشر في مناطق وجود حزب الله المؤيد لايران ترك هذه المنظمة تعمل بناء على امر سوريا. وكان الجيش الاسرائيلي قد نفى امس الاول انه وجه انذارا الى سكان قرى الجنوب اللبناني القريبة من الحزام الامني الذي تحتله اسرائيل يطلب فيه اليهم مغادرة منازلهم. ولم ينف في المقابل انه قام بعمليات قصف خلال الاربع والعشرين ساعة الماضية.

مسيرة واسبوع سلام في بيت ساحور وباقة الغربية

● انطلقت صباح امس وبعد صلاة الاحد من كنيسة الأباء والاجداد للروم الارثوذكس في بيت ساحور مسيرة ضمت المئات من المواطنين وهم يرفعون اغصان الزيتون تاييدا لمؤتمر السلام في مدريد. وقد طافت المسيرة بالشوارع الرئيسية في وسط المدينة وحتى ساحة البلدية.

وفي باقة الغربية، قرر قسم التربية الإجتماعية في المدرسة الشاملة في القرية تنظيم اسبوع السلام وذلك بمناسبة انعقاد مؤتمر السلام في مدريد.

وسوف تشتمل نشاطات هذا الاسبوع على مسابقات انشائية في موضوع السلام ومحاضرات عن الموضوع.

اسعار سوق الخضار المركزي لمدينة اريحا ليوم ٩١/١٠/٢٨

النوع	اعلى	ادنى
برتقال ابو صرة	١١	٩
برتقال شموطي	١٠	٨
كلمنتينا	١١	٨
ليمون	١٠	٧
فلفل	٨	٦
باذنجان احمر	١١	٧
باذنجان اسود	٦	٤
ذرة	٨	٦
كوسا	٢٦	١٤
خيار	١٣	٦
فاصوليا	٢٦,٥٠	٢٠
بومل	١٠	٧

مئات من البيوت المقطورة تنقلها وزارة الاسكان الى الاراضي المحتلة

● ذكرت صحيفة «حداشوت» امس ان وزارة البناء والاسكان الاسرائيلية بدات في الايام القليلة الماضية بنقل مئات من البيوت المقطورة - كرفانات - من الجليل الغربي داخل «الخط الاخضر» الى مناطق مختلفة من الاراضي المحتلة.

واضافت ان وزارة الاسكان اكدت انها نقلت بعض البيوت المقطورة من موقع في الجليل الغربي خصص لاقامة مساكن للمهاجرين الجدد.

معروض للايجار

معروض للايجار في منطقة الرام الشارع الرئيسي - بجانب عمارة الغزاوي - محلات عدد (٢) مجهزة وحديثة، تصلح لجميع انواع التجارة والصناعة.

للمراجعة مع :

السيد فهمي احمد زين

من الساعة ٨-٣ بعد الظهر

☎ ٩٥٩٢٤١

☎ ٨٥٥٢٦٠

استئناف الدراسة في كلية الامة

القدس - بناء على وساطة مجلس التعليم العالي والاتحاد العام للمعلمين الفلسطينيين، وبعد التنسيق مع لجنة المعلمين في دار الايتام الاسلامية وكلية الامة، وافقت لجنة المعلمين في كلية الامة على استئناف الدراسة لطلبة الكلية في تاريخ ١٩٩١/١١/٥.

ويذكر ان الدوام للصف الجديد بالكلية بدأ في ١٩٩١/١٠/٢٨.

امطار غزيرة في الضفة والقطاع

● هطلت امس امطار غزيرة في جميع انحاء الضفة الغربية وقطاع غزة.

وفي القدس هطلت بعد ظهر امس امطار غزيرة وهبت رياح شديدة في بعض الاحيان كما هطلت امطار غزيرة في منطقة رام الله والبيرة.

وافادت مصادر محطة الارصاد الجوية في طولكرم ان كميات الامطار التي هطلت على المدينة الليلة قبل الماضية وفجر امس بلغت ١٠,٥ ملم.

افتتاح مركز لمراقبة نمو الطفل في زيمر

طولكرم - لمراسل «القدس» الخاص - افتتح مجلس محلي زيمر مركزا لمراقبة نمو الطفل حيث يضم اطفال من جيل ثلاثة اشهر حتى خمس سنوات.

وستقوم مركزة المركز على مراقبة تطور الاطفال في مراحل النمو المختلفة كما وستقوم المركزة بارشاد الام ومساعدتها على تطوير العلاقة بينها وبين طفلها.

اذاعة دمشق:

سوريا ستواصل المشاركة في المؤتمر

دمشق - أ.ف.ب - اكدت اذاعة دمشق امس ان سوريا ستواصل المشاركة في مؤتمر السلام في مدريد وانها مصممة على تحقيق السلام كيفما كانت نوايا اسرائيل.

وقال معلق الاذاعة السورية الرسمية اننا مصممون على متابعة مؤتمر السلام ومصممون على تحقيق السلام كيفما كانت نوايا اسرائيل التي تسعى الى اقتناص اية فرصة سانحة واستثمار اية حجة كي تحمل العالم على الاعتقاد بان السلام ما زال في دائرة المستحيل.

مواصلة العمل في مسجد عقبة جبر

اريحا - لمراسل «القدس» الخاص - لا تزال لجنة بناء مسجد عقبة جبر الجديد مستمرة بالعمل في مشروع بناء المسجد في المخيم وقد وصل الى مرحلة عقد السقف والتي من المقرر تنفيذها في غضون الاسبوعين القادمين.

من جهة اخرى، اهابت اللجنة باهل الخير تقديم العون والمساعدة لاتمام بناء المسجد الذي تبلغ مساحته ٣٢١م² وهو من الحجر وتقارب تكاليفه نحو ٧٠ الف دينار اردني.

ويبدو في الصورة مراحل البناء التي تم انجازها.

تصوير: خالد عمار

الاستعداد لعقد اجتماع لجمعية سيدات اريحا لمناقشة الميزانية

اريحا - لمراسل «القدس» الخاص - افاد مصدر مسؤول في جمعية سيدات اريحا الخيرية بان لجنة الادارة تستعد لعقد اجتماع رسمي في الايام القريبة القادمة من اجل قراءة الميزانية ومناقشة الامور المالية المتعلقة بنشاطات الجمعية.

وكانت ادارة الجمعية قد دعت اعضاء الهيئة العامة مرتين خلال الاسبوعين الماضيين لحضور هذا الاجتماع والذي لم يعقد لعدم اكتمال النصاب القانوني.

راموت تفقد جمعية التوت الارضي في بيت لاهيا

● قام قبل ظهر امس رئيس الادارة المدنية في قطاع غزة ارييه راموت بزيارة لجمعية التوت الارضي في بيت لاهيا اطلع خلالها على المشروع الجديد الذي اقيم خصيصا لتعبئة الخضار واستمع الى شرح مفصل عن وضع الجمعية وما تقدمه من خدمات للمزارعين.

نتائج انتخابات لجنة العاملين في مدارس ورياض الأقصى الاسلامية

القدس - لمراسل «القدس» الخاص - جرت بعد ظهر أمس انتخابات للجنة العاملين في مدارس ورياض الاقصى الاسلامية في القدس تحت اشراف لجنة مؤلفة من: سمير الجندي وسمير جبريل عن الاتحاد العام للمعلمين الفلسطينيين في المناطق المحتلة، فرج طه عن الاتحاد العام للنقابات طلال النتشة عن العاملين في رياض الاقصى الاسلامية.

وبلغ عدد المرشحين تسعة اشخاص انسحب منهم اثنان بقي سبعة مرشحين فازوا بالتزكية وذلك لان عدد المقاعد الادارية هي سبعة مقاعد وهم: ميسون سرحان، عبد الله صيام، هشام زبون، ابراهيم الشرايعة، محمود عواد، بديع ابو خليل وفؤاد عباسي.

السطو على منزل في حي الزيتون بغزة

غزة - لمراسل «القدس» الخاص - سطا مجهولون على منزل صبحي عبد اللطيف الزهارنة الكائن في حي الزيتون وسرقوا جهاز فيديو قدر ثمنه بمبلغ ٧٥٠ دينارا.

حظر تجول على مخيم الدهيشة وعورتا

● أعادت السلطات الاسرائيلية فرض حظر التجول صباح امس على مخيم الدهيشة بعد ان رفعته عن المخيم فجر امس

ولا يزال حظر التجول مفروضا على قرية عورتا قضاء نابلس لليوم الخامس على التوالي

هذا ورفعت السلطات امس حظر التجول عن قرية قراوة بني حسان بعد ان استمر لمدة يومين.

كما رفعت السلطات فجر امس حظر التجول عن مدينة غزة والمخيمات المحيطة بها بعد ان استمر لمدة اربعة ايام.

معرض للملابس الصوفية بجمعية السلام للمكفوفات في شعفاط

شعفاط - يفتتح اليوم في جمعية السلام للمكفوفات معرض للملابس الصوفية وذلك في قاعة الجمعية الكائنة في شعفاط باشراف معلمات الاقسام.

وسيشتمل المعرض على منتوجات صوفية من اشغال الطالبات في الجمعية ويستمر حتى الخميس القادم.

ويذكر ان الجمعية تاسست عام ١٩٨٣ وبلغ عدد الطالبات فيها ثلاثين طالبة مكفوفة.

قرار محكمة الشهر القادم بشأن اجتماع بين ايبي ناتان وعرفات

● حددت امس محكمة الصلح في تل ابيب العاشر من شهر كانون ثاني القادم موعدا للبت في القضية المتعلقة باجتماع داعية السلام الاسرائيلي ايبي ناتان مع ياسر عرفات رئيس منظمة التحرير الفلسطينية قبل عام ونصف العام.

ويذكر ان ايبي ناتان يمضي حاليا محكوميته بالسجن الفعلي لمدة عام ونصف العام اثر اعترافه بالاجتماع مع عرفات مؤخرا.

وقد احضر ناتان الى المحكمة صباح امس وهو مكبل. وعندما سئل عن استمرار سجنه رغم ان ممثلين اسرائيليين رسميين يجتمعون في مدريد مع اشخاص معروفين بولائهم لمنظمة التحرير اجاب هذه هي الديمقراطية في بلادنا ومن المحزن ان تختلف المعاملة بين شخص وآخر.

ورقة عمل أميركية لسير محادثات السلام

مدريد - - لمراسل «القدس» الخاص - قالت مصادر مصرية مطلعة ان وزارة الخارجية الاميركية ابلغت الاطراف المعنية بالمفاوضات الثنائية بمضمون ورقة عمل اميركية تدور حول مراحل المفاوضات الثنائية بين اطراف التفاوض وتحدد المدى الزمني للقضايا التي ستكون محل بحث بين هذه الاطراف.

وتقترح الورقة الاميركية بحث القضايا الهامشية ثم الاكثر الحاحا في بدايات المفاوضات الثنائية دون اثارة اي نقاط خلافية جوهرية يمكن ان تؤدي الى وقف المحادثات، كما اقترحت الورقة بان تستغرق مناقشة القضايا الهامشية ثلاثة اسابيع، والقضايا الاكثر الحاحا اربعة اسابيع وان هذه الفترة يمكن ان تكون كافية لبناء جسور من الثقة بين اسرائيل وكل طرف عربي على حدة.

وتشير الورقة الى ان الخلاف حول المسائل الهامشية او الملحة يمكن حله من خلال طرفي النزاع فقط ودون تدخل اي طرف دولي او اقليمي آخر.

اما القضايا الجوهرية فان الورقة تقترح ان تتم مناقشتها وفق مدى زمني محدد وان كل قضية جوهرية يجب ان تتفرع الى عدة نقاط اصلية واخرى فرعية وان النقاط الاصلية يتم البدء بمناقشتها نقطة نقطة على الا يزيد المدى الزمني الذي يحدد لكل نقطة اصلية تابعة لقضية جوهرية عن اسبوعين.

وفي حال عدم الوصول الى اتفاق بين الطرفين المعنيين حول هذه النقطة يتم الانتقال الى نقطة اخرى على ان تؤجل النقطة محل الخلاف الى نهاية المحادثات.

ندوة حول ادب الاطفال

القدس - لمراسل «القدس» الخاص - عقدت بعد ظهر امس في مقر اتحاد الكتاب الفلسطينيين بالقدس ندوة حول ادب الاطفال في المناطق المحتلة، شارك فيها الدكتور محمود العطشان والدكتور يونس عمرو والدكتور عبدالرحمن عباد، وحضرها رئيس الاتحاد المتوكل طه واعضاء الهيئة الادارية وعدد من الادباء والمهتمين في هذا المجال.

بازار خيري في كلية الروضة بنابلس

نابلس - لمراسل «القدس» الخاص - افتتح امس البازار الخيري الاول لبيع المنتوجات الوطنية في كلية الروضة بنابلس والذي نظمته الحركة الطلابية في كليتي الروضة ونابلس.

وقد اشتمل البازار على عدة اجنحة متفرقة وسوف يستمر لمدة اسبوع.

دير الحطب بدون مياه منذ شهر

نابلس - لمراسل «القدس» الخاص - يعاني اهالي قرية دير الحطب قضاء نابلس من انقطاع المياه عن القرية منذ شهر.

ويذكر ان القرية تتزود بالمياه من شركة مكوروت الاسرائيلية، مع العلم ان معظم السكان سدد التزاماته المالية تجاه شركة مكوروت.

مجلسا آباء في مدرستين بقرية عتيل

طولكرم - لمراسل «القدس» الخاص - تم في مدرسة عتيل الاساسية للبنين تشكيل مجلس للآباء مكون من: كمال محمد نمر، جميل ناصر، عبدالجبار طوير، جلال مكحول، جلال محمود فارس، محمد رشيد عتيلي، موسى ابو ماضي، حلمي عودة الله، عبدالقادر حجة وطلال علي.

وفي مدرسة عتيل الثانوية للبنين، تم تشكيل مجلس اباء على النحو التالي:

عبدالرحمن فياض، احمد علي السيد، هاشم العتيلي، اسعد صالح، عبداللطيف ابو خزنة، لطفي يونس حسين، جميل ناصر وعمر خليل ابراهيم حسونة.

بسم الله الرحمن الرحيم

كلية الاداب للبنات/ جامعة القدس مؤسسة دار الطفل العربي

تعلن عن بدء تقديم طلبات الالتحاق بالكلية لحاملات الثانوية العامة بمعدل ٦٥٪ فما فوق اعتبارا من صباح الاثنين ١٩٩١/١١/٤ وحتى الساعة ١٢ من ظهر الثلاثاء ١٩٩١/١١/١٩ وذلك خلال ساعات الدوام، علما ان ايام الجمع والاحاد هي عطل اسبوعية.

يمكن الحصول على طلب الالتحاق من قسم المحاسبة مقابل ١٥ شيكلاً للطلب الواحد ولا ترد في حالة عدم القبول.

لا يرفق مع الطلب أية وثائق بل تطلب عند القبول.

قسم التسجيل

بسم الله الرحمن الرحيم

اعلان

مكتب غزة للخدمات الجامعية والعلمية

غزة/ ميدان الجلاء شارع عمر المختار ☎ ٨٦٢٧٥٢

يسر مكتب غزة للخدمات الجامعية والعلمية ان يعلن عن فتح مكتب ارتباط لجمعية المحاسبين القانونيين البريطانيين (ACCA) في الضفة الغربية وقطاع غزة مقره مدينة غزة

مكتب غزة للخدمات الجامعية والعلمية

فعلى الاخوة المحاسبين والمهتمين بشؤون المحاسبة والراغبين في التسجيل مراجعة المكتب، للاستفسار والتنسيق، كما ويعلن المكتب لطلاب المراحل المدرسية الابتدائية والاعدادية والثانوية عن فتح دورات ودروس تقوية للمواد المختلفة باسعار رمزية، فعلى الراغبين في الالتحاق مراجعة المكتب للاستفسار والتنسيق.

كما ونذكر الاخوة الطلاب الحاصلين على الثانوية العامة عن استمرار فتح باب نافذتك حول العالم لقبولات الجامعات والمعاهد الامريكية، الكندية الاسترالية، الجامعات والمعاهد الالمانية والاوروبية، وكذلك الخدمات السياحية (حجز تذاكر سفر لدول العالم للطلاب والزائرين) وكما عودناكم عملنا يقوم على معايير واسس علمية والتي هي اساس لدراسة الجدوى العلمية التي يقدمها المكتب مجاناً للطالب لتوضيح كافة الاسس والسبل التي تحقق له الهدف العلمي المنشود.

ادارة مكتب غزة

جامعة بيرزيت

اعلان

يرجى من جميع الطلبة الجدد الذين اتموا معاملاتهم المالية للفصل الاول للعام الدراسي ١٩٩٢/٩١ الحضور الى مكتب التسجيل والقبول يوم الاثنين الموافق ١٩٩١/١١/١١ لاستلام برامجهم الدراسية والهوية الجامعية وذلك في المكاتب المؤقتة للجامعة في رام الله.

دائرة التسجيل والقبول

بسم الله الرحمن الرحيم

مكتب المدينة المنورة للخدمات الجامعية

غزة - تلفون ٨٦٠٠٩٦ - ٨٦٧٦٩٨

يسعد مكتب المدينة المنورة للخدمات الجامعية ان يعلن عن وصول نتائج جامعة بيروت العربية دورة الاردن للسنوات التالية:

الاولى ، الثانية والثالثة

ويسعدنا ان نعلن عن وصول نتائج كلية الحقوق للسنوات الاربع في دورة الاسكندرية ويهنىء مكاتب المدينة المنورة للخدمات الجامعية جميع الطلبة والطالبات الناجحين لهذا العام، متمنين لهم دوام التقدم والنجاح ولخدمة الوطن والاهل.

الادارة

محمود زعرب

بسم الله الرحمن الرحيم

اعلان صادر عن مجلس اتحاد الطلبة في جامعة الخليل

يسر اتحاد الطلبة لجامعة الخليل ان يعلن للاخوة طلبة الجامعة ان الاشكالات المتعلقة بالاقساط قد سويت، وبذلك يكون تعليق التسجيل قد انتهى ونرجوا من الاخوة الطلبة مراجعة الجامعة لاتمام عملية التسجيل.

مجلس اتحاد الطلبة

جامعة بيت لحم

جامعة بيت لحم
قسم العلاج الطبيعي

يتشرف قسم العلاج الطبيعي بجامعة بيت لحم بدعوة السادة العاملين في مجال التأهيل من الاطباء واخصائيي العلاج الطبيعي والمرضين ... الخ لحضور المحاضرة التي ستلقيها الدكتورة ماري جارت عميدة كلية العلاج الطبيعي بجامعة دبلن بعنوان :

«اصابات الحبل الشوكي على المستوى العالمي والمحلي»

وذلك يوم الخميس الموافق ١٩٩١/١١/٧ الساعة التاسعة صباحا في مستشفى المقاصد الخيرية في غرفة المحاضرات الصغرى.

لمزيد من المعلومات اتصلوا :

بالاستاذ احمد عايش يونس

قسم العلاج الطبيعي - تلفون ٧٤٤٠٥٢

فندق بانوراما - القدس
اعلان توظيف

يعلن فندق بانوراما عن حاجته الى :

موظفة

تجيد اللغة الانجليزية

على ان تكون ساعات الدوام من الواحدة ظهراً حتى السابعة مساء

للمراجعة : ادارة فندق بانوراما

اعلان صادر عن جمعية الهلال الاحمر بطولكرم

تعلن جمعية الهلال الاحمر بطولكرم عن بدء الدورات التالية ابتداء من ٩١/١١/١

١) مقدمة في علم الكمبيوتر/ البرمجة بلغة بيسك، تشغيل الاجهزة والتعامل معها مدة الدورة ثلاثة شهور.

٢) دورة طباعة عربي/ انجليزي.

٣) دورة حياكة الصوف.

فعلى الراغبات بالالتحاق بهذه الدورات تسجيل اسمائهن في مقر الجمعية والاقساط رمزية .

رئيسة الجمعية

سارة حنون

حاليا في الاسواق

ماجيك للتوزيع - رام الله

تقدم لكم اليوم الفيلم العربي ذو العنف والقوة

من بطولة الممثل الكبير صلاح قابيل

بمشاركة عايدة رياض ومحمود الجندي مع

ميمي جمال

صلاح قابيل • عايدة رياض
محمود الجندي • ميمي جمال
تحدي الاشرار

تحدي الاشرار

Lethal Panther

الفهد القاتل

فيلم العنف

ماجيك: صاحبة الحق في توزيع الافلام العربية

ماجيك: وكيل اكبر شركات انتاج افلام عربية وعالمية

ماجيك: صاحبة الشريط ذو اللون الخاص.

ماجيك: الرائدة في عالم الفيديو

ماجيك: شريط ماجيك يحافظ على اجهزة الفيديو.

على استعداد تام لتزويد جميع مكاتب الفيديو

بالافلام العربية والاجنبية المترجمة للعربية والهندية

احذروا التقليد والتزوير

ماجيك فيديو - رام الله عمارة الاريزونا - الطابق الثاني

فوق تكسي الحناوي - تلفون ٩٥٦٢٨٥

مع تحيات ... ماجيك

الى الجمهور الكريم

عرض خاص

ولمدة محدودة

الأقساط المريحة

لدى

أكبر شركة عربية لصناعة المفروشات

معرض شركة الشرق الاقصى للمفروشات

أكبر صالة عرض للمفروشات

الأوروبية والمحلية

إمكانية التفصيل لجميع أشغال التنجيد والنجارة العربية والافرنجية

البيع نقداً وبالتقسيط المريح

ملاحظة: مدة البيع بهذا العرض محدودة

الشرق الأقصى لمن يحسن الاختيار

القدس - طريق رام الله الرئيسي - مقابل الإرشيف - أول عمارة بعد مفرق الرام - عمارة سموم «الجهة الخلفية للعمارة»

☎ المعرض ٩٥٩٨٣٣ - المخازن ٩٥٩٥٥٥ - ص.ب ٨١٠ - بيت حنينا

مع تحيات: شركة الشرق الأقصى للصناعة والتجارة العامة «فرع المفروشات»

لأصحابها: باسم القرابي وا شوكت موشي

TCHS

شركة تكني كومب م. ض

اجهزة كمبيوتر طابعات ولوازمها

* الجهاز الممتاز

* الخدمة المتكاملة

* الاسعار المناسبة

WESTERN DIGITAL

UNIVERSAL 2000

ترحب بزيارة الجميع

القدس - شارع الزهراء رقم ٦ تلفون ٢٧٢٣١٦

فاكس ٢٧٣٣٢٨

القدس

بيان لموظفي الاوقاف وحراس الحرم القدسي الشريف

القدس ـ صدر امس بيان عن موظفي الاوقاف وحراس الحرم القدسي الشريف جاء فيه انه اعتبارا من الحادي عشر من الشهر الجاري سيغلق بوجه السواح المسجد الاقصى المبارك والصخرة المشرفة ولا يسمح الا للمسلمين بالدخول اليهما اذا لم تتم تلبية مطالبهم من قبل دائرة الاوقاف.

وطالبوا في هذا البيان:

١) ربط الدينار الاردني بالشيكل بواقع خمسة شواكل لكل دينار ودفع كل اخر شهر تسعين دينارا المنحة المقررة بالاضافة الى راتب الاوقاف.

٢) كما طالبوا بدفع التسعين دينارا عن اشهر آب وايلول وتشرين الاول المتاخرة والتي لم تصرف لهم حتى الآن.

٣) تامين الدواء والعلاج بالمجان حيث ان الدائرة تخصم التامين الصحي.

٤) تحويل مراقبة التذاكر لحراس الحرم الشريف وتاليف لجنة من الموظفين والحراس داخل الحرم الشريف.

٥) عدم خصم التامين الوطني من راتب الحراس والبالغ احد عشر دينارا.

٦) تسليم الملابس الصيفية والشتوية بموعدها وصرف المعاطف الشتوية كل عام بدلا من كل خمسة اعوام.

عريضة بشأن تدني رواتب ائمة ومؤذني وسدنة المساجد

رام الله ـ عقد في مسجد البيرة الجديد اجتماع ائمة ومؤذني وسدنة مساجد لواء رام الله ناقشوا خلاله قضية تدني رواتبهم التي لا تتجاوز الـ ١٦٠ دينارا وعدم تسلمهم المنحة البالغ قدرها ٩٠ دينارا منذ ثلاثة اشهر.

وقد وقع المجتمعون على عريضة للمسؤولين يطالبون فيهم زيادة رواتبهم واعادة صرف المنحة المقررة على الاشهر الثلاثة الاخيرة.

غرامات مالية

طولكرم ـ لمراسل «القدس» الخاص ـ فرضت السلطات الاسرائيلية غرامة مالية بقيمة ٣٥٠ شيكل على احمد محمد علي طه من قرية اكتابا قضاء طولكرم وذلك لدخوله اسرائيل بدون تصريح.

احكام وافراجات

■ حكمت المحكمة العسكرية في نابلس على رائد سليم ابو السعود من مخيم عسكر القديم بالسجن الفعلي لمدة ست سنوات وتسعة اشهر وخمس سنوات وثلاثة اشهر مع وقف التنفيذ.

من ناحية اخرى، افرجت السلطات الاسرائيلية عن كل من ابراهيم احمد اشتية، سمير توفيق عودة، صايل جمال اشتية، حسين صلاح جبر ونعيم فوزي عواد بعد انتهاء محكوميتهم البالغة ثمانية اشهر وغرامة الف شيكل لكل منهم وجميعهم من قرية سالم قضاء نابلس. ورضوان عبدالحميد حامد من سلواد بعد قضاء محكوميته البالغة ١٨ شهرا ومحمود سعيد ابراهيم النعسان من قرية المغير قضاء رام الله بعد قضاء اعتقال دام ٣٠ شهرا.

تشكيل مجلس آباء في مدرسة ذكور سلواد

سلواد ـ رام الله ـ عقد اجتماع عام ضم اولياء امور طلاب مدرسة ذكور سلواد الثانوية وتم خلاله انتخاب مجلس اباء مكون من عشرة اعضاء وهم الشيخ عبدالحي حسن موسى رئيسا، ياسين عبدالفتاح جاد امينا للسر، زياد موسى سكرتيرا، امين توفيق امينا للصندوق، ونعيم جميل عبدالغني، وعبدالناصر احمد وصبحي محمد عبدالرحمن «ابو انس»، ورسلان عبدالعزيز وغالب محمد عمر، ومحمد صالح عبدالله اعضاء.

وعقد المجلس اجتماعا مع المدرسين ومدير المدرسة لدراسة أهم المشاكل التي تعاني منها المدرسة، والتعاون في سبيل حلها كما استمعت اللجنة الى العديد من شكاوى الطلاب في المرحلة الثانوية ووعدت بالقيام بحل كل المشاكل المطروحة بالتعاون مع ادارة المدرسة.

كذلك قام المجلس بالاتصال بعدد من المحسنين من اجل توفير التبرعات المدرسية ودفعها عن الطلاب غير القادرين على دفع هذه التبرعات.

عطل في المولد وكفر جمال بدون كهرباء

طولكرم ـ لمراسل «القدس» الخاص ـ لا تزال قرية كفر جمال بدون كهرباء للشهر الثاني على التوالي، وذلك بسبب عطل في مولد الكهرباء الخاص بالقرية.

انتخاب الدكتور ابراهيم الخواجا امينا عاما مساعدا لاتحاد الجامعات العربية

نابلس ـ لمراسل «القدس» الخاص ـ جرى مؤخرا في جامعة قطر بمدينة الدوحة انتخاب الدكتور ابراهيم الخواجا، نائب رئيس جامعة النجاح الوطنية للشؤون الاكاديمية، امينا عاما مساعدا لاتحاد الجامعات العربية والدكتور محمد سومان عميد كلية الطب في جامعة دمشق امينا عاما مساعدا والدكتور ايهاب حسن اسماعيل رئيس جامعة المنيا المصرية امينا عاما للاتحاد.

وعقدت في سياق اعمال الاتحاد العام للجامعات العربية عدة ندوات من بينها ندوة حول اقتصاديات التعليم العالي في الجامعات العربية.

اعتقال اداري

● حولت السلطات الاسرائيلية للاعتقال الاداري لمدة ستة اشهر الشاب عمر سعيد عبدالله مشاقي «٢٠ عاما» من قرية ياصيد قضاء نابلس.

كما جددت الاعتقال الاداري لمدة ثلاثة اشهر للمعتقل الاداري حسن الحايك من سكان مخيم الدهيشة بعد انتهاء مدة اعتقاله الاولى والبالغة شهرين.

مسح شعارات وحواجز تفتيش في العبيدية

بيت لحم ـ لمراسل «القدس» الخاص ـ اجبرت السلطات الاسرائيلية مساء امس سكان قرية العبيدية قضاء بيت لحم، على مسح الشعارات الوطنية وانزال الاعلام الفلسطينية، واقاموا الحواجز على مداخل القرية وقاموا بتفتيش السيارات الخارجة والداخلة من والى القرية.

وفد هولندي واخر من السوق الاوروبية المشتركة زارا الجامعة الاسلامية في غزة

غزة ـ لمراسل «القدس» الخاص ـ قام امس وفد هولندي بزيارة الى الجامعة الاسلامية في غزة حيث اجتمع بالقائم باعمال رئيس الجامعة الدكتور احمد ابو حلبية وعدد من اعضاء مجلس الجامعة.

وشرح ابو حلبية للوفد الضيف الوضع الحالي للجامعة والخدمات التي تقدمها للمجتمع وخاصة في مجال البحث العلمي.

وطلب ابو حلبية من الوفد دعم مشروع مركز الابحاث العلمية.

كما زار الجامعة وفد من السوق الاوروبية المشتركة واطلع اوضاع الجامعة وبحثوا احتياجات الجامعة للعام الحالي.

ووعد الوفد الاوروبي بتبني هذه الاحتياجات ودعم الجامعة.

ويذكر ان الجامعة شرعت أمس بتسجيل الطلاب الجدد والقدامى للفصل الدراسي الاول من العام الجامعي الحالي.

فقد صبي

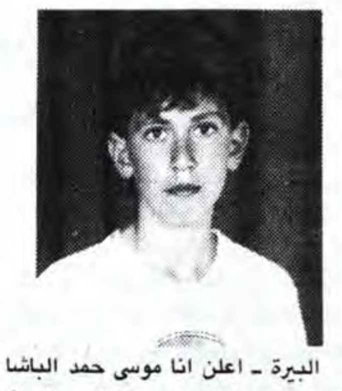

البيرة ـ اعلن انا موسى حمد الباشا عن فقد ابني يوم السبت الماضي بتاريخ ١٩٩١/١٠/٢٦ يدعى غاندي موسى حمد الباشا البالغ من العمر ١٤ عاما ابيض اللون ـ العينين عسليتين والشعر اشقر وطوله ١٦٠سم الرجاء ممن يجده او يعلم عن اوصافه اي شيء الاتصال بهاتف ٩٥٢١٩٠ ـ ٩٥١٦٠٨ ـ ٩٥٧٣٢٤

تهنئة بالتخرج

قلقيلية ـ الوالد والوالدة والاخوة والاخوات والاهل والاصدقاء يتقدمون باجمل التهاني والتبريكات لابنهم خالد هاشم محمود عرباس بمناسبة تخرجه من جامعة النجاح الوطنية قسم التاريخ والاثار بتقدير جيدجدا راجين له دوام التقدم والازدهار لخدمة امته ووطنه ومبروك.

اوامر باغلاق محلات في نابلس لعدم الترخيص

نابلس ـ لمراسل «القدس» الخاص ـ سلمت السلطات الاسرائيلية كلا من ناصر البلبيسي وعبدالله العورتاني ونعيم قمحية «اصحاب كراجات ميكانيك» ومنصور سعيد المنصور صاحب محل بناشر اوامر تقضي باغلاق محالهم لعدم حيازتهم على تراخيص.

هيئة ادارية جديدة للمسرح التعليمي

القدس ـ تم يوم امس تشكيل هيئة ادارية جديدة لفرقة المسرح التعليمي بالقدس مكونة من ثلاثة اعضاء وهم مها المغربي مديرة الفرقة، ياسر ابو الحلاوة نائبا ومسؤول علاقات عامة وحسام جويلس مسؤولا فنيا.

ويذكر ان المسرح التعليمي تاسس عام ١٩٨٨ ويهتم بتنمية المواهب الفنية للاطفال.

بسم الله الرحمن الرحيم

المحامي رائد الزواتي ـ نابلس

نظامي ـ شرعي ـ عسكري

يعلن المحامي رائد نجيب الزواتي
عن افتتاح مكتبه الجديد

الكائن في شارع فلسطين ـ عمارة فريتخ ـ الطابق الاول

بنك فلسطين المحدود

يعلن

اسهاما من بنك فلسطين الذي يحرص على الارتقاء بالتعليم لابنائنا وبناتنا الطلبة في تطوير دار المعلمات الى كلية تربية للبنات فقد قرر ان يقوم ببناء جناح على نفقته الخاصة مكون من عدة غرف كبيرة للتدريس وشرفة ودرج وبيت للدرج لذلك فانه يطرح للمناقصة انشاء هذا الجناح وتشطيبه بالكامل وذلك بطريق الظرف المختوم.

فعلى جميع المقاولين الذين يرغبون في دخول المناقصة التوجه الى ادارة البنك واستلام نسخة من المخططات والشروط والمواصفات وجداول الكميات الخاصة بذلك اعتبارا من اليوم وحتى قبيل ان تفتح المظاريف في الساعة الثانية عشرة من ظهر يوم الخميس في ١٩٩١/١١/٧.

ملاحظة:

ـ سعر نسخة العطاء ١٠٠ شيكل غير مستردة.

ـ البنك غير ملزم بقبول ادنى الاسعار دون ابداء الاسباب.

ـ يرفض العطاء غير المستوفي شروط المناقصة.

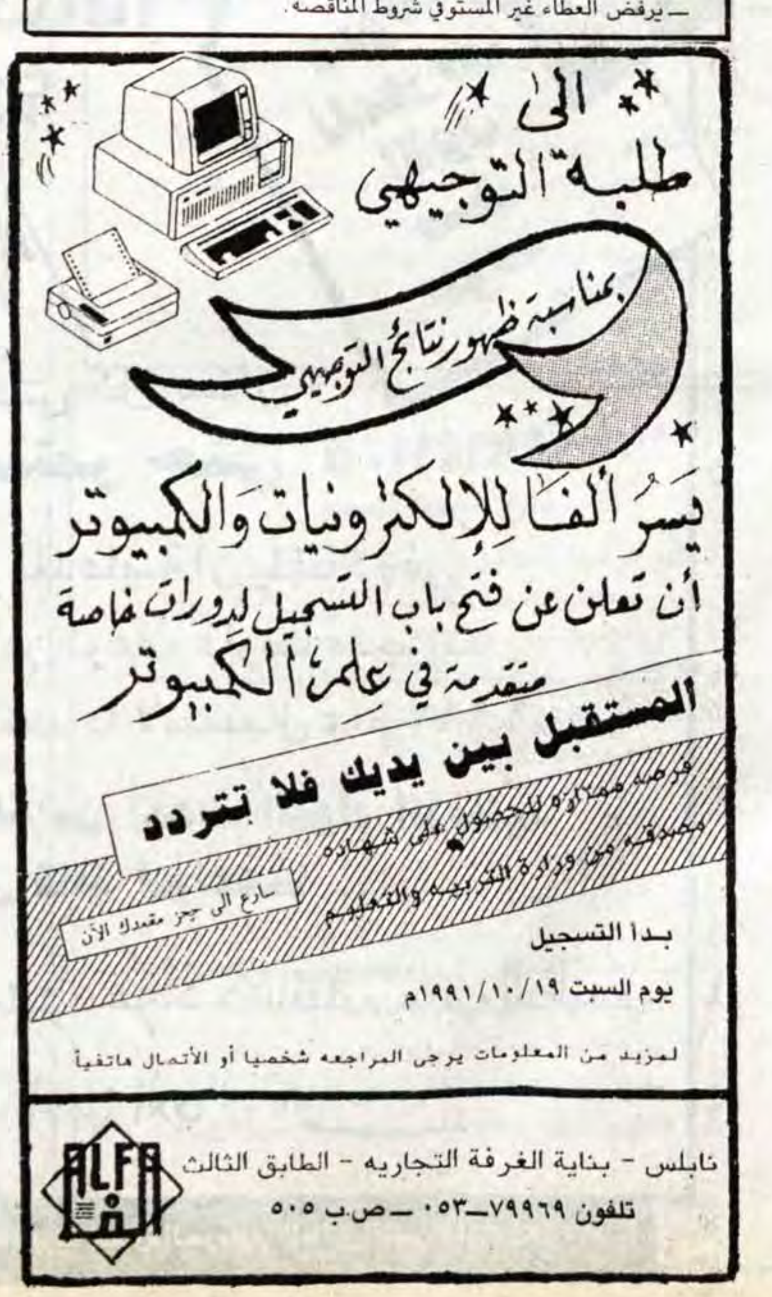

الى طلبة التوجيهي

بمناسبة ظهور نتائج التوجيهي

يسر ألفا للإلكترونيات والكمبيوتر أن تعلن عن فتح باب التسجيل لدورات خاصة متقدمة في علم الكمبيوتر

المستقبل بين يديك فلا تتردد

فرصة ممتازة للحصول على شهادة مصدقة من وزارة التربية والتعليم

سارع الى حجز مقعدك الآن

بدا التسجيل

يوم السبت ١٩٩١/١٠/١٩م

لمزيد من المعلومات يرجى المراجعه شخصيا أو الأتصال هاتفيا

نابلس - بناية الغرفة التجاريه - الطابق الثالث

تلفون ٧٩٩٦٩ـ٠٥٣ ـ ص.ب ٥٠٥

بسم الله الرحمن الرحيم

اتحاد الجمعيات الخيرية لمحافظة القدس

اعلان توظيف

يرغب اتحاد الجمعيات الخيرية لمحافظة القدس بتعيين مدير عام تنفيذي للاتحاد وفق المواصفات التالية :-

١) ان يكون حاصلا على شهادة جامعية في ادارة الاعمال.

٢) ان يكون قد مارس العمل الاداري لمدة لا تقل عن ٥ سنوات.

٣) ان لا يقل عمره عن ٣٠ عاماً.

٤) يفضل من له خبرة في العمل بالمؤسسات الاجتماعية.

ترسل الطلبات الى مكتب الاتحاد حتى ٩١/١١/١٥

القدس/ شارع ابن بطوطة ـ قرب مستشفى الهلال الاحمر

نحو التجريب والابداع

المعرض الفني الثاني لاعمال

فيرا تماري
نبيل عناني
سليمان منصور
تيسير بركات

نحو التجريب والإبداع

تم تمديد المعرض لغاية يوم الخميس ١٩٩١/١١/٧ من الساعة ٣ ـ ٦ مساء وذلك في قاعة المسرح للثقافة والفنون الفلسطينية (الحكواتي سابقا).

رابطة التشكيليين الفلسطينيين

☆ اجتماعيات ☆

تهنئة بالخطوبة للشاب محمد داود أبو صوي

القدس ـ سلوان ـ تم امس في حفل عائلي بهيج ضم الاهل والاصدقاء خطوبة الشاب الاديب محمد داود أبو صوي على صاحبة الصون والعفاف الانسة «فيحاء» كريمة السيد محمد يوسف العباسي.

وبهذه المناسبة تتقدم الوالدة «ام غازي» والاخ غازي والاخت مها والاخت ميسون وزوجها سفيان والاخت ريم وزوجها علي وعموم الاهل والاصدقاء بأحر التهاني وأجمل التبريكات متمنين لهما خطوبة مباركة وحياة ملؤها المحبة والسعادة ومبروك.

تهنئة بالخطوبة للزميل محمد داود أبو صوي

القدس ـ تتقدم أسرة جريدة «القدس» بأحر التهاني وأجمل التبريكات الى الزميل محمد داود ابو صوي بمناسبة خطوبته على الانسة «فيحاء» كريمة السيد محمد يوسف العباسي.

متمنين لهما حياة ملؤها السعادة والهناء ومبروك.

تهنئة بالتخرج والنجاح للدكتور اياد مصطفى احمد الاغا

خانيونس ـ الحاج مصطفى احمد الاغا وحرمه وانجاله محمد واحمد وسامي ومحفوظ يتقدمون باحر التهاني والتبريكات لابنهم الدكتور اياد مصطفى احمد الاغا بمناسبة تخرجه وحصوله على درجة البكالوريوس في الطب من جامعة ياش برومانيا بتقدير امتياز.

متمنين له دوام التقدم والنجاح في خدمة بلده ووطنه ومبروك.

تهنئة بعقد القران

بروقين ـ طولكرم ـ المحامي نافذ بركات وابن عمه الدكتور غسان بركات يهنئان صديقهم السيد مفيد الحمد الله بمناسبة عقد قران نجله بنان على صاحبة الصون والعفاف الانسة «مي» كريمة التاجر المعروف السيد فاروق الناطور.

متمنيان لهما حياة ملؤها السعادة والهناء ومبروك.

☆ تهنئة بالخطوبة ☆

القدس ـ سلوان ـ فوزي شعبان واخوانه فواز وفايز ومعتصم والعائلة يتقدمون باحر التهاني والتبريكات الى الاخ والصديق العزيز محمد داود ابو صوي بمناسبة خطوبته على الآنسة فيحاء محمد يوسف العباسي.

متمنين لهما خطوبة مقرونة بالسعادة والهناء والمحبة ... ومبروك.

تهنئة بالتخرج والنجاح للصيدلي ماهر احسان شحروري

نابلس ـ داوود الكخن واولاده يتقدمون باجمل التهاني والتبريكات الى صهرهم السيد احسان شحروري وعقيلته ام هاني بمناسبة عودة نجلهما الصيدلي ماهر احسان شحروري من بوخارست برومانيا بعد حصوله على شهادة البكالوريوس في الصيدلة.

متمنين له دوام التوفيق والنجاح في خدمة امته ووطنه ومبروك.

تهنئة بالتخرج والنجاح للصيدلي ماهر احسان شحروري

نابلس ـ عاد الى ارض الوطن قادما من رومانيا الصيدلي ماهر احسان شحروري بعد حصوله على بكالوريوس الصيدلة من جامعة بوخارست في رومانيا.

وبهذه المناسبة السعيدة يتقدم الوالد احسان شحروري والوالدة والاخوة والاخوات باحر التهاني والتبريكات الى ابنهم وشقيقهم متمنين له مزيدا من التقدم والنجاح في خدمة وطنه وامته ومبروك.

بسم الله الرحمن الرحيم تهنئة بالخطوبة

طولكرم ـ محمد حسني قاسم بلعاوي ووالده ووالدته واخوانه حسام، عماد، هيثم واخواته يتقدمون باحر التهاني الى السيد فاروق الناطور بمناسبة عقد قران ابنته «مي» على الشاب الاديب بنان مفيد الحمد الله، متمنين لهما حياة سعيدة ومبروك.

تنويه

ذكر سهوا في اعلان تهنئة للمحامي كمال عبد الله ابتلي والصحيح هو جمال عبد الله ابتلي فاقتضى التنويه.

«حسان ورهام» محمد صبح ممدوح عبد الحق

نابلس ـ انعم الله على الزميل الصحفي محمد صبح عبد الحق وكيل ومراسل جريدة «القدس» في منطقة نابلس والسيدة عقيلته بتوءم ذكر وانثى وقد اسمياهما «حسان ورهام». وقد تمت الولادة بمستشفى رفيديا الجراحي بنابلس والوالدة والمولودان بصحة جيدة.

جعلهما الله من أبناء السلامة وأقر بهما عيون والديهما ومبروك.

وبهذه المناسبة يتقدم الوالدان بجزيل شكرهما وعظيم امتنانهما للدكتور عبد الرحمن الشنار مدير مستشفى رفيديا ـ رئيس قسم النساء والولادة في المستشفى وذلك باشرافه المتواصل على الوالدة طيلة فترة الحمل والولادة مقدرين له انسانيته ومهارته الطبية الفائقة. وشاكرين للاخ الدكتور سليمان ابو عيدة على جهوده الجبارة وانسانيته وذلك باشرافه على عملية الولادة والقابلات عبده عمر وعدالة راضي وهويدة كعبية وعبيدة الدردوك وجميع الممرضات والعاملين في المستشفى لرعايتهم وعنايتهم بالوالدة والمولودين.

ادامهم الله ذخرا وسندا للانسانية وعمل الخير.

تهنئة

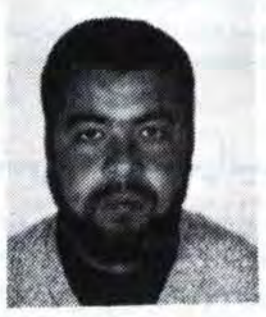

نابلس ـ مخيم عسكر القديم ـ الوالد ابو محمد والوالدة والاخوة والاخوات وعموم الاهل والاقارب في الوطن والخارج يزفون اسمى ايات التهاني والتبريكات لولدهم احمد نبهان دعسان صقر «ابو بصير» بمناسبة الافراج متمنين له التوفيق في حياته المقبلة والسعادة بين اهله ومبروك.

تهنئة للسيد ماجد احمد الكسواني

بيت اكسا ـ القدس ـ احمد حسين عثمان الكسواني وانجاله المهندس حسين والدكتور منير ومنذر وجميع افراد العائلة يتقدمون من ابنهم واخيهم ماجد احمد حسين عثمان كسواني باحر التهاني بمناسبة حصوله على اجازة مزاولة مهنة تدقيق الحسابات «مدقق حسابات قانوني» متمنين له دوام التقدم والنجاح ومبروك.

تهنئة للسيد ماجد احمد الكسواني

القدس ـ اسرة مؤسسة الكسواني لتدقيق الحسابات تهنىء ابنها وزميلها ماجد احمد حسين عثمان الكسواني بمناسبة حصوله على اجازة مزاولة مهنة تدقيق الحسابات (مدقق حسابات قانوني) وتتمنى له مزيدا من التقدم والى الامام.

عيد ميلاد سعيد

القدس ـ يطفىء اليوم الطفل علي مصطفى الرشق الشمعة الاولى من عمره المديد.

وبهذه المناسبة يتقدم الوالدان والجد والجدة واعمامه وعماته وعموم العائلة باحر التهاني.

متمنين له حياة سعيدة وعمرا مديدا في ظل والديه وعقبال مئة سنة.

تهنئة بسلامة العودة والتخرج للشاب فراس عبد الله تفاحة

نابلس ـ محمد نور الدين تفاحة واولاده يزفون احر التبريكات واجمل التهاني لولدهم فراس عبد الله شكري تفاحة بمناسبة عودته من يوغسلافيا وتخرجه من جامعة بلغراد وحصوله على تخصص البصريات بتقدير ممتاز مع مرتبة الشرف حيث كان ترتيبه الاول على دفعته. متمنين له دوام التفوق في خدمة اهل بلده ووطنه ومبروك.

تهنئة بسلامة العودة والتخرج للشاب فراس عبد الله تفاحة

نابلس ـ روحي حسني غنام واولاده المهندس سامر وعنان وسامح يهنئون الاخ العزيز والصديق الوفي السيد عبد الله شكري تفاحة بمناسبة حصوله على شهادة التخصص بالبصريات من جامعة بلغراد بيوغسلافيا بتقدير امتياز مع درجة الشرف متمنين له دوام التوفيق والتقدم لخدمة وطنه واهله ومبروك.

Arab Scientific Institute for Research and Transfer of Technology
ASIR

المؤسسة العلمية العربية للابحاث ونقل التكنولوجيا «أسير»

فرصة تدريب وتوظيف في رام الله

Training and Employment Opportunities At ASIR

ترغب المؤسسة «أسير» التي انتجت اكثر من عشرين بحثا علميا منذ تأسيسها عام ١٩٨١ وكسب الخبرة بها العديد من الباحثين الناجحين في الضفة والقطاع القيام بتدريب وتوظيف ما يلي:

١ ـ كيميائية ـ تخصص كيمياء حيوية: تجيد استعمال الحاسوب.

٢ ـ جيولوجي أو جيولوجية ـ أو هندسة جيولوجية: يشترط في المتقدمين ان تكون لغة تعليمهم للمواد العلمية باللغة الانجليزية.

وسوف تتم عملية التدريب أثناء العمل في أسير على أيدي مختصين من حملة الدكتوراه وفنيين بخبرة طويلة. أسير ترشح من يتم اختيارهم لبعثات للخارج بعد ما لا يقل عن سنتين عمل كما حصل مع آخرين.

لا يتم اجراء المقابلات الا بعد حوالي اسبوع من استلام الطلبات الكاملة شاملة كشف العلامات والتي يجب ان ترسل للمؤسسة ص.ب. ٣٦٨١ ـ البيرة.

☆ الجديد في شارع الزهراء ☆

صالون ناصر للتجميل

* حيث الفن والتصميم واللمسات *

اسعار مناسبة جدا قياسا للمستوى الرفيع والخبرة

للعرائس طوال شهر نوفمبر

آخر شارع الزهراء ـ رقم ٢٥ ـ القدس ـ ☎ ٢٨٠٩٢٩

بسم الله الرحمن الرحيم

برنامج التعليم المفتوح

اعلان عن وظائف شاغرة

تعلن ادارة برنامج التعليم المفتوح عن رغبتها في ملء الشواغر الاتية:

أولا: وظائف ادارية:

١ ـ مستشار للعلاقات العامة عدد ١

المؤهلات التالية: درجة البكالوريوس أو الماجستير في العلاقات العامة أو علم الاجتماع او الادارة مع اتقان اللغتين العربية والانجليزية وخبرة لا تقل عن خمس سنوات (ويفضل حامل هوية القدس)

٢ ـ مرشد اداري عدد ١

المؤهلات المطلوبة: درجة الماجستير مع خبرة في التدريس والعمل الاداري لا تقل عن خمس سنوات (يفضل حامل هوية القدس).

٣ ـ موظف قبول وتسجيل عدد ١

المؤهلات المطلوبة: بكالوريوس في الحاسوب مع خبرة لا تقل عن سنتين (يفضل حامل هوية القدس).

٤ ـ محاسب عدد ٢

المؤهلات المطلوبة: دبلوم كلية مجتمع في المحاسبة وخبرة لا تقل عن ثلاث سنوات. (يفضل حاملو هوية بيت لحم، الخليل، رام الله).

٥ ـ سكرتيرة عدد ١

المؤهلات المطلوبة: دبلوم سكرتارية مع اتقان اللغتين العربية والانجليزية وقدرة على استخدام الحاسوب والالة الطابعة مع خبرة لا تقل عن خمس سنوات. (يفضل حاملة هوية القدس ثم بيت لحم)

٦ ـ طابعة/ مدخلة بيانات عدد ٢

المؤهلات المطلوبة: دبلوم سكرتارية او دبلوم كلية مجتمع تخصص حاسوب، مع اتقان اللغتين العربية والانجليزية وقدرة على استخدام الحاسوب والالة الطابعة وخبرة لا تقل عن سنتين. (يفضل حاملات هوية القدس ثم بيت لحم، ورام الله).

٧ ـ فني مختبر حاسوب عدد ٤

المؤهلات المطلوبة: دبلوم في الحاسوب من كليات المجتمع وخبرة لا تقل عن ثلاث سنوات (يفضل حاملو هوية نابلس، رام الله، القدس، الخليل).

٨ ـ مرشد طلبة عدد ٤

المؤهلات المطلوبة: درجة البكالوريوس او دبلوم عال او ماجستير في التربية، أو علم الاجتماع او الادارة أو الفلسفة وعلم النفس مع خبرة لا تقل عن ثلاث سنوات. (يفضل حاملو هوية نابلس، رام الله، القدس، الخليل).

٩ ـ آذن/ مراسل عدد ٢

المؤهلات المطلوبة: شهادة لا تقل عن مستوى الثالث الاعدادي (يفضل حاملو هوية القدس وبيت لحم ورام الله).

ثانيا: وظائف اكاديمية:

١ ـ مشرف اكاديمي (مدرس) للغة العربية عدد ٢ منطقتي بيت لحم ورام الله.

٢ ـ مشرف أكاديمي (مدرس) للغة الانجليزية عدد ١ منطقة رام الله.

٣ ـ مشرف أكاديمي (مدرس) للتربية وعلم النفس عدد ٣ مناطق بيت لحم، رام الله، ونابلس.

٤ ـ مشرف اكاديمي (مدرس) للحاسوب عدد ١ منطقة رام الله.

المؤهلات المطلوبة: درجة الماجستير او الدكتوراه في التخصص من جامعة معترف بها مع خبرة في التدريس لا تقل عن ثلاث سنوات.

تقدم الطلبات مرفقة بالوثائق الثبوتية في موعد اقصاه ١٩٩١/١١/١٠ في ادارة البرنامج في الشيخ جراح او في احد مراكز التعليم المفتوح في المناطق المذكورة في الاعلان.

رئيس البرنامج

شامير اطلع الحكومة الاسرائيلية على مجريات مؤتمر مدريد والتقى ليفي

■ آرنس: بيكر بذل جهودا كبيرة لعقد المؤتمر

● اطلع رئيس الوزراء الاسرائيلي اسحق شامير مجلس الوزراء امس على المفاوضات الجارية في مؤتمر مدريد ثم التقى وزير الخارجية دافيد ليفي لتذليل الخلافات القائمة بينهما.

ولم يتسرب شيء عن فحوى اللقاء المنفرد بين شامير وليفي. وكان شامير قرر قبل اربع وعشرين ساعة من افتتاح مؤتمر السلام ان يترأس الوفد الاسرائيلي بدلا من ليفي مما اثار غضب هذا الاخير.

كذلك قالت مصادر اسرائيلية ان الحكومة الاسرائيلية اثنت على الوفد الاسرائيلي الى مؤتمر السلام.

وقد هنا الوزراء شامير الذي عاد يوم الجمعة من اسبانيا على ما اسموه «نجاح اسرائيل في مدريد». وهناوا ايضا نائب وزير الخارجية بنيامين ناتانياهو المتحدث باسم الوفد على «فاعليته» خلال مؤتمراته الصحافية مع وسائل الاعلام الاجنبية كما قالت المصادر.

واقترح وزير الزراعة رفائيل ايتان انشاء وزارة للاعلام بادارة ناتانياهو.

من ناحية اخرى صرح وزير الدفاع الاسرائيلي موشيه ارنس بان وزير الخارجية الاميركي جيمس بيكر لم يال جهدا من اجل انعقاد مؤتمر السلام معتبرا ذلك انجازا لاسرائيل لان الدول العربية لم تكن توافق قط على المشاركة في مثل هذا اللقاء «ونرى هنا ازالة عائق». وقال ارنس ان السوريين واللبنانيين لم يحاولوا تحسين المناخ عشية انعقاد المؤتمر مشيرا الى مقتل ستة جنود من الجيش الاسرائيلي خلال الاسبوعين الماضيين على ايدي مقاتلي «حزب الله» في جنوب لبنان وقال ان حزب الله لم يكن يستطيع ان يقوم بعمليات مسلحة لو لم يسمح له بذلك الجيش اللبناني الذي يخضع لاوامر سوريا. واضاف آرنس ان نشاط الجيش الاسرائيلي في جنوب لبنان يتم من منطلق الاهتمام بضمان الامن في الشمال وضمان حياة الجنود الاسرائيليين على حد قوله وتطرق آرنس الى مجريات الامور في الاراضي المحتلة. وقال ان اسرائيل تسعى الى اعادة الحياة الى مجراها الطبيعي بما في ذلك اعادة فتح مؤسسات التعليم شريطة الا تستخدم كمراكز تحريض واعمال عنف.

وردا على سؤال حول علاقات رئيس الوزراء الاسرائيلي اسحق شامير ووزير خارجيته دافيد ليفي قال آرنس انه يترتب على جميع الوزراء العمل بناء على توجيهات رئيس الوزراء.

فشل التجربة الثالثة لاطلاق صاروخ «حتس» الاسرائيلي

القدس - ا ف ب - علم امس لدى مصادر عسكرية اسرائيلية ان التجربة الثالثة لاطلاق صاروخ «حتس» اي السهم المضاد للصواريخ الذي طورته اسرائيل بالتعاون مع الولايات المتحدة فشلت يوم الخميس الماضي.

واضافت المصادر نفسها ان التجربة نفذت انطلاقا من سفينة في البحر المتوسط لكن الصاروخ توقف عن ايصال معطيات الى الحاسوب المركزي للمراقبة الموجود على الارض وانحرف على الاثر عن مساره.

واوضحت ال التجربتين السابقتين في التاسع من اب ١٩٩٠ والخامس والعشرون من اذار انتهتا الى نصف نجاح اثر مشكلات في الاتصالات الالكترونية.

وردا على سؤال للاذاعة الاسرائيلية لم ينف وزير الدفاع موشيه ارينس ولم يؤكد ايضا ان التجربة الاخيرة انتهت الى الفشل واكتفى بالقول ان التجارب نفذت بالضبط لمعرفة العيوب الممكنة.

يذكر ان هذا المشروع هو ثمرة تعاون اسرائيلي اميركي. وقام البنتاغون بتمويل ثمانين في المئة من المرحلة الاولى من التطوير التي بلغت كلفتها ١٥٨ مليون دولار في اطار المشروع الاميركي لمبادرة الدفاع الاستراتيجي «حرب النجوم».

ويتمثل هدف صاروخ «حتس» في اعتراض الصواريخ البالستية التكتيكية في الجو. ويرى صانعو القرار انه من المفترض ان يكون جاهزا للعمل من الان وحتى العام ١٩٩٥. وقالت الصحف ان فشل تجربة الاطلاق الخميس من شانها ان تؤدي الى تاخير انجاز الصاروخ.

تدشين الجرسية لكنيسة الاصلاح اللوثرية في بيت جالا

بيت جالا - لمراسل «القدس» الخاص - احتفلت كنيسة الاصلاح الانجيلية اللوثرية في المدينة امس بتدشين برجها «جرسيتها» الجديدة التي بلغت تكاليفه ٥٥ الف دولار بحضور المطران نعيم نصار مطران الطائفة اللوثرية في فلسطين والاردن، وممثلين عن جمعية برلين وجمعيات خيرية المانية اخرى ويعقوب عبدالنور راعي طائفة اللاتين ووكلاء الكنائس الارثوذكسية ورؤساء واعضاء الجمعيات الخيرية في المدينة وعدد كبير من ابناء الطائفة في منطقة بيت لحم.

وقد القى المطران نصار كلمة بالمناسبة، ثم تبعه القس جاد الله شحادة راعي الطائفة اللوثرية في بيت جالا الذي قام بالاحتفال الديني. كما القى كلمة شكر فيها الضيوف الذين مولوا تنفيذ بناء «الجرسية».

والقى ممثل عن الجمعيات الالمانية كلمة بهذه المناسبة، ووعد بتقديم مساعدات لتنفيذ مشاريع اخرى.

ويذكر ان كنيسة الاصلاح الانجيلية تعتبر اقدم كنيسة لوثرية في الشرق الاوسط، حيث بنيت منذ ١٢٥ عاما.

في حديث «للاهرام»:

بيريس وwايزمن يشيدان بمؤتمر السلام في مدريد

القاهرة - ا.ف.ب. - اشاد شمعون بيرس وعيزر وايزمن المسؤولان الكبيران في المعارضة العمالية الاسرائيلية بانعقاد مؤتمر مدريد للسلام معتبرين في حديث لصحيفة الاهرام المصرية الصادرة اليوم انه يفتح طريقا الى التعايش بين اسرائيل والعرب.

واعتبر بيريس زعيم حزب العمل ورئيس الوزراء السابق ان العالم العربي «بات قريبا من الاعتراف باسرائيل».

وقال «لن نتحدث فقط عن تحقيق السلام ولكن ايضا عن بدء عهد جديد تشهد فيه منطقتنا تعاونا اقتصاديا وارتقاء لمستوى معيشة شعوبنا وحل مشكلة اللاجئين».

واكد بيريس انه «يدعم السلام بشدة» موضحا انه «لن يتبع» رئيس الوزراء اسحق شامير لكنه «سيعزز عملية السلام بكل السبل» (ومن جهة اخرى ذكر بيريس بانه يؤيد «تجميد بناء المستوطنات اليهودية» في الاراضي العربية المحتلة.

من جهته اعتبر عيزر وايزمن وزير الدفاع السابق الذي شارك في المحادثات الاولى التي اجراها الرئيس المصري انور السادات مع رئيس الوزراء الاسرائيلي مناحيم بيغين ان مؤتمر مدريد ليس سوى «تكملة لاتفاقات كامب ديفيد ومعاهدة السلام المصرية الاسرائيلية» اللتين وقعتا عامي ١٩٧٨ و١٩٧٩.

وفي ما يتعلق بالجولان قال وايزمن عضو الكنيست «لا يمكننا التوصل الى سلام شامل مع سوريا بدون اعادة الجولان».

ومن جهة اخرى اعرب وزير الدفاع السابق عن اقتناعه بانه «يمكن التوصل الى تسوية» بشأن القدس التي اعتبر انها «تشكل اكبر صعوبة بالنسبة لنا». وقال «يجب التوصل على الاقل الى تسوية على الصعيد الديني والانساني».

كتلتان وثلاثة مستقلين يتنافسون على انتخابات غرفة تجارة غزة

غزة - لمراسل «القدس» الخاص - من المقرر ان تبدأ صباح اليوم انتخابات الغرفة التجارية الفلسطينية في قطاع غزة في ثلاثة مراكز.

وتكون الانتخابات في مركز غزة وجباليا في مقر جمعية الشبان المسيحية في غزة ومركز خانيونس ودير البلح في ديوان ال الآغا بالقلعة في خانيونس ومركز رفح في مكتبة البلدية.

وتقرر اغلاق صناديق الاقتراع الساعة الخامسة من مساء اليوم حيث ستبدأ عملية فرز الاصوات.

وتم تشكيل خمسة لجان اقليمية للاشراف على عملية الانتخابات وفرز الاصوات وتتكون كل لجنة من وكيل للنائب العام رئيسا ورئيس قلم محكمة سكرتيرا وعضوية ثلاثة تجار.

ويتنافس على مجلس ادارة الغرفة كتلتان هي الكتلة الوطنية والكتلة الاسلامية وثلاثة مرشحين مستقلين في مدينة غزة فقط.

ويبلغ عدد الناخبين في جميع المناطق ١٧١٤ ناخبا لانتخابات ستة عشر عضوا لادارة الغرفة.

الاسرائيليون مرتاحون لاداء شامير والفلسطينيون يشجبون تطرفه

القدس - ا.ف.ب - اجمع الاسرائيليون امس على ابداء ارتياحهم لاداء رئيس وزرائهم اسحق شامير اثناء مؤتمر مدريد بينما شجب فلسطينيو الاراضي المحتلة تطرفه.

فقد اشادت الصحف الاسرائيلية وانصار تكتل الليكود يمين بزعامة شامير ونواب حزب العمل المعارض والشخصيات الدينية الى حد كبير برئيس الحكومة الاسرائيلية وشجبوا في الوقت نفسه ما اسموه شراسة وتعصب الوفد السوري.

اما فلسطينيي الضفة الغربية وقطاع غزة المحتلين وبينهم عدد من معارضي مؤتمر السلام فقد امتدحوا خطاب الدكتور حيدر عبدالشافي شاجبين في الوقت نفسه تطرف شامير الذي يبقى دائما هو نفسه.

وفي تصريح ادلى به الى التلفزيون مساء امس الاول قال عضو الكنيست بنيامين زئيف بيغن من الليكود نجل رئيس الوزراء الاسبق مناحيم بيغن الذي وقع اتفاقات كامب ديفيد مع مصر في العام ١٩٧٨ ان اداء الوفد الاسرائيلي كان افضل ما يمكن.

وقال يوسي بيلين وهو من حمائم حزب العمل ان كلمات شامير اتسمت بالاعتدال بالنسبة للتصريحات التي يدلي بها عادة في اسرائيل. فهو لم يتحدث عن المستوطنات ولا عن اسرائيل الكبرى.

اما الحاخام اليعازر شاخ وهو من كبار رجال الدين اليهود فلم يدخر جهدا في مدح شامير وقال في تصريح نشرته امس صحيفة «يديعوت احرونوت» انه تحدث كيهودي وعرف العالم برسالة اليهودية التي تقول بأن حقنا في اسرائيل نابع من التوراة.

واكدت صحيفة هارتس مستقلة ان شامير كان الاكثر اعتدالا في المؤتمر وقد تحدث باسم الاجماع الوطني. وقال كاتب افتتاحية يديعوت احرونوت كنا محقين في اسرائيل وفي العالم لتهنئتنا اسحق شامير على اطلالاته المشرفة واعتداله في مدريد.

وعلى غرار كافة الصحف الاسرائيلية اتهمت «هارتس» فاروق الشرع بانه «تصرف بطريقة عصبية حانقة».

وفي معرض رده على اسئلة وكالة فرانس برس امس مدح مصدر فلسطيني عبدالشافي قائلا انه تحدث بلباقة عن المستوطنات الاسرائيلية وحقوق الفلسطينيين والشرعية الدولية. وقال عن شامير انه تحدث في خطابه كعادته عن الماضي ولم يتطرق في اي لحظة الى المستقبل.

واعربت مصادر فلسطينية عن اسفها للهجة شامير المتطرفة واعتبرت الطريق ما زالت طويلة لان شامير يعرف ان بقبوله الذهاب الى مدريد لا بد له يوما وان يعيد الى الفلسطينيين اراضيهم.

دمشق مستعدة لبحث فك الاشتباك العسكري بين سوريا واسرائيل

لقاءات اميركية مكثفة مع وفود مؤتمر السلام

تقرير اخباري

من محمد دلبح - مراسل «القدس» الخاص - اكد نائب الناطق باسم وزارة الخارجية الاميركي ريتشارد باوتشر ان وزير الخارجية الاميركي جيمس بيكر ومساعديه عقدوا لقاءات مكثفة مع مختلف الوفود العربية والوفد الاسرائيلي حتى ساعة متاخرة من الليلة قبل الماضية، وان هذه الاجتماعات تواصلت امس.

ورفض باوتشر ان يؤكد ان قضية مكان المحادثات الثنائية قد حلت نهائيا غير انه استدرك بالقول «اننا نحاول جهدنا الاتفاق على مكان ولا اريد ان اعلن ذلك وسنعطي الوزير بيكر الوقت ليعلنه قبل مغادرته الى واشنطن مساء (امس)»..

وحول سؤال عما اذا كانت مغادرة بيكر ستكون نهائية اذا فشل في تذليل العقبات رد قائلا من الناحية المبدئية سيغادر بيكر خلال المساء لكن اذا حدثت تطورات تستدعي وجوده فعندئذ سنبحث في تأجيل مغادرته لكن حتى الان يبدو ان مغادرته خلال ساعات اكثر احتمالا.

.. واكد باوتشر اعتذاره من الصحافة عن عدم قدرته على نشر تفاصيل لقاءات بيكر.

لكن منذ لحظات اكد مصدر دبلوماسي ان الاسرائيليين سيغادرون مدريد اذا لم يجتمع معهم السوريون، وان بيكر سيكون مستعدا عندئذ ليوجه اللوم علنا الى من افشل المؤتمر.

وكان الوفدان السوري واللبناني المشاركان في مؤتمر مدريد اصرا على الحضور المشترك مع الوفد الاردني الفلسطيني المشترك الذي عقد اجتماعا تمهيديا مع الوفد الاسرائيلي قبل ظهر امس، وقد رفض الوفدان السوري واللبناني الحضور الى مكان الاجتماعين مع الاسرائيليين صباحا. وقد اصدر الوفد الاسرائيلي بيانا ذكر انهم حضروا وانتظروا نحو نصف ساعة لم يحضر خلالها اللبنانيون والسوريون بينما رفض الاميركيون التدخل في هذه اللحظة، وقد ذكرت اوساط دبلوماسية عربية ان الوفدين السوري واللبناني يريدان ان يحضرا الى جانب الوفد الاردني الفلسطيني المشترك، وهذا ما دفع وزير الخارجية السوري فاروق الشرع الى الالتقاء مع الوفد الفلسطيني في فندق فكتوريا مقر اقامة الوفد الاردني الفلسطيني المشترك الليلة قبل الماضية لمدة ثلاث ساعات ونصف، حيث طرح الشرع موقف حكومته المطالب بأن يعقد الاجتماع مع الاسرائيليين في نفس المبنى لكافة الوفود العربية، وفي نفس الوقت، الا انه لم يجر الاتفاق على ان تتم الاجتماعات في نفس الوقت.

ولا تمانع الوفود العربية ان ينتقل المؤتمر الى واشنطن كمكان بديل لمدريد، وهذا الاقتراح بدأ يصبح شبه رسمي وخاصة انه سيجري التخلص من الصحفيين والبدء في مفاوضات سرية، حيث ستكون بيانات الخارجية الاميركية والبيت الابيض الدورية هي المصدر الرئيس للاخبار وتظهر واشنطن حتى الان بانها المحطة الاخيرة على الاغلب لاستمرار المحادثات العربية الاسرائيلية في جو بعيد عما يسميه الاميركيون والاسرائيليون جو المزايدات العربية.

لكن حتى الان فمن هذا الجو المشبع بالاشاعات هنا فان الوفد السوري الذي حاول الحصول على دعم اردني فلسطيني بعد ان حصل على ذلك من الوفد اللبناني بانه يجب عدم السماح للاسرائيليين بطرح مكان المفاوضات على اعتبار ان المكان هو مدريد، واذا تم تغييره فان الاميركيين اختاروا واشنطن وهو اختيار تؤيده الوفود العربية، غير ان الوفد السوري يحاول القول ان نقل المفاوضات العربية الاسرائيلية الى الشرق الاوسط غير وارد على الاطلاق وقد وجدوا في ذلك تجاوبا من الجميع، غير ان الماكينة الاعلامية الاسرائيلية تبذل جهودا ضخمة لاظهار ان الوفد السوري يحاول عرقلة الاجتماع بينما ان الواقع يدحض ذلك لان الوفد السوري يتضمن خبيرين عسكريين الامر الذي يعني استعداد الوفد السوري بحث فك الاشتباك العسكري وانهاء حالة الحرب بين سوريا واسرائيل كما ان ذلك اكده وزير الخارجية السوري فاروق الشرع عندما ذكر في مؤتمر صحفي عقده يوم الجمعة الماضي بأن سوريا تقبل استعادة الجولان كمنطقة منزوعة السلاح.

المطالبة بتسويق اشتال الخضار من عزون في اسرائيل

قلقيلية - قام امس الحاكم العسكري لمنطقة قلقيلية الكولونيل شمشون اريبل بزيارة للمجلس القروي في عزون استقبل خلالها عشرات السكان واستمع الى مشاكلهم كما اجتمع مع المسؤولين في دائرة الزراعة والذين طالبوه بمنح المزارعين تصاريح لتسويق اشتال الخضار في اسرائيل.

ووعد اريبل بدراسة هذا الطلب والعمل على تنفيذه.

مطلوب حالا
عمال خياطة ذوو خبرة طويلة
وخاصة في خياطة (الطقم والبالتو) الستاتي
وذلك في اسرع وقت ممكن
الراتب جيد وحسب الكفاءة
للمراجعة:
الاتصال بهاتف ٩٥٣٦١٩ - رام الله

بسم الله الرحمن الرحيم
اعلان
تعلن اللجنة المحلية لنقابة اصحاب المهن الهندسية في جنين عن بدء التسجيل للتأمين الصحي للمهندسين اعتبارا من يوم السبت ٢/١١/١٩٩١م ولغاية ١٠/١١/١٩٩١م.
المراجعة مع:
١) رئيس اللجنة المحلية المهندس محمد حسين راجي - مكتب الاقصى للهندسة والمساحة.
٢) المهندس غسان راتب الياموني - مكتب راتب الياموني للتأمين.
كما تعلن اللجنة المحلية عن بدء التسجيل لدورة اللغة الانجليزية دورة «توفل».

اعلان
اخي المزارع أو المستثمر الزراعي/ الصناعي الفلسطيني
انتبه لوجهة نظر اخرى
يقدمها غيرنا على
البرنامج التلفزيوني
«الزراعة العصرية»
عن انتاجية أشجار الهوهوبا في المناطق الجافة.
مساء يوم الاربعاء ٦/١١/٩١
الساعة السابعة.
ولكي نرشدك حول زراعتها تحت ظروف عربية
اتصل بهاتف ٩٥٤٢٢٣ - ٠٢
أو ٩٥٥٣٨٠ - ٠٢

هلو عمان ...
هلو الكويت ...
هلو الرياض ...
حرباً على الغلاء ...
احذروا الاستغلال
اتصال بجميع الدول العربية
★ مباشرة وغير مباشرة ★
ملاحظة: اسعار مفاجئة جداً للزبائن
طولكرم - عمارة عدنان البلبيسي
☎ ٦٧١٧٩٨
واهلا وسهلا بكم

على احدث الماكينات العالمية
نيفين
جهاد أحمد صيام
عالم الشهرة في التنظيف

استعداد تام لجلي البلاط والتلميع
وتنظيف البلاط الصيني والعادي والزجاج
والقنيل والموكيت والكنبايات وتلميع بولش كريستال
لدينا فرع لرش مبيد الحشرات
القدس - بيت حنينا - ضاحية المعلمين - تلفون ٨٣١٤٨٨
تروبب البلاط بواسطة احدث الماكينات
Niveen
Polishing tiles and ground floors,

دعوة للمعرض الاول من نوعه

في أي مكان أنت من عام ١٩٩٢؟
السفير
ينقل اسمك الى كل مكان
المعرض مستمر حتى 1991.11.5
يسر السفير للدعاية أن يلقاكم في معرضه الأول من نوعه، عارضا منجزاته لعام ١٩٩١ واستعدادا لاستقبال عام ١٩٩٢
اكبر تشكيلة من أحدث المواد الدعائية على كافة انواعها .....
لدى السفير.. استيراد مواد دعائية حسب الطلب
السفير.. اسمك الذي لا ينتهي
السفير للدعاية - مفرق ضاحية البريد - عمارة الحرباوي - الطابق الثاني تلفون ٨١٥٣٨٩

الجمال والجودة في بيتك
المعرض الايطالي
للادوات الصحية بنابلس
بادارة: صبحي مرقة

يقدم لكم تشكيلة فاخرة من
● الكراميكا والخرسينه
● واطقم الحمامات
● وحمامات الجكوزي الشهيرة
متخصصون في تركيب وصيانة حمامات الجكوزي
زيارتك لمعرضنا يوفر عليك الوقت والجهد والمال
نابلس/ عمارة الشنار - شارع سفيان - الطابق الاول
هاتف ٠٥٣-٧٠٩١٠

فرصة
استبدل سيارتك القديمة مهما كان نوعها ...
بـ مونتيجو ٩١
ونأخذ سيارتك مهما كان وضعها حسب دفتر التسعيرة

مع تحياتـ
مؤسسة قطان - بيت لحم - ٧٤١٦٥١

لقد تراجعت الكثير من اللاءات المشددة

● بالرغم من كل شيء، وعلى الرغم من ذلك، يجلس اسحق شامير رئيس حكومة اسرائيل، والذي كان رئيس «ليحي» امام الوفد الفلسطيني، ولم يقم، حتى وان كان الفلسطينيون جزءا من الوفد الاردني. عندما يوجد بينهم من يساوون انفسهم به، وخصوصا لنشاطاته التي سبقت قيام الدولة فجميع التهديدات والشروط اختفت، وكأنها لم تكن، حيث ان الرئيس بوش ظهر على شاشة التلفزيون هادىء وسعيد وافتتح مؤتمر السلام بخطابه الاول، حيث وكلاؤه في الشرق الاوسط يجلسون امامه، ويلتقطون اقواله بتعطش.

وصبيحة اليوم التالي الذي القى فيه ممثلو الوكلاء خطاباتهم سر هو ايضا، عندما عاد الرئيس الى بيته للمشاركة في افتتاح حملة انتخابات الحزب الجمهوري قبيل الانتخابات الرئاسة بعد سنة فهذا هو الموضوع الاساسي، الذي يشغل الرئيس بوش، وهذا هو السبب في تحديد ٣٠ اكتوبر يوما للافتتاح.

لقد بدأ مؤتمر مدريد على شاشات التلفزيون كسهرة كبيرة يشارك فيها كبار العالم، ووسائل الاعلام تلعب دورا اساسيا، حي كل واحد يستخدمها لتحقيق اهدافه الاستراتيجية منها والتكتيكية، وهكذا الاميركيون، وعلى راسهم بوش وبيكر، في الوقت الذي كانت فيه تعابير وجه بوش خلال خطابه تعكس صورة برنامج معد اصلا. وهكذا، المتحدثون الآخرون، حيث يحاولون بين الفترة والاخرى التعبير عن مواقفهم بصمت.

ووسائل الاعلام لا تخفي ايضا التغيرات الكبيرة التي تمر بالوفد في مدريد «واللاءات» التي وضعت خلال العملية التي سبقت اجتماع المؤتمر اختفت مرة واحدة، ويبدو بان الاميركيين يستخدمون ويستعينون بخبراء مختلفين، بمن فيهم علماء نفس بهدف تحقيق رغبتهم.

والموقف، والضغط الممارس على الجميع يخلق شعورا معينا يتسبب بتنفيذ وباستعداد لقبول مواقف كانت قبل عدة ايام سابقة «غير مقبولة».

وهكذا يجلس شامير مع صائب عريقات، وهكذا يجلس السوريون ويقابلهم الوفد الاسرائيلي، ويستمعون الى بوش يعلق، وبيكر يصادق على اقواله بمؤتمر صحفي، بان المحادثات ستكون ثنائية مباشرة، وان الولايات المتحدة لا تنوي ان تلعب دور طرف في محادثات التقريب.

وجميع الوفود فهمت الآن، بان الادارة الاميركية قررت لعب دور الاب والام: بوش هو الاب المدرك وبيكر هي الام المتشددة، والمهتمة بان لا يلعب الاولاد اكثر من اللازم، وهكذا نفهم نحن بان الادارة الاميركية تستخدم اسلوب العصا والجزرة تجاه اسرائيل وتجاه الآخرين.

خطاب الرئيس بوش كان الجزرة، في الوقت الذي يحمل بيكر فيه العصا.

هكذا، عاد وطرح للنقاش للمرة الثالثة في السنة الماضية موضوع الضمانات لاشارات مختلفة التي ترسل في هذه المرحلة كرهينة تهدف الى دفع اسرائيل الى نقاشات وقرارات مؤلمة، والآن طرحت في واشنطن الامكانيات بان النقاشات حول طلب الضمانات ستبدأ في كانون الثاني القادم، ستستمر وقتا طويلا، واسباب ذلك تكون مثلا دراسة اقتصادية للاقتصاد الاسرائيلي، قدرة اسرائيل على دفع ديون، النفقات في المناطق.

في الوقت الذي تستخدم فيه وثيقة ليفي لبيكر كعنصر ملزم وغيره، والعلاقة التي ستكون لذلك، وللتقدم في مباحثات السلام واضحة جدا، كلما تقدمت المسيرة السياسية، وكلما اقتنعت اسرائيل في تكديس العقبات يستعجل بذلك معالجة طلب الضمانات.

ومن الواضح، بالنسبة للادارة الاميركية، بانه سيصعب على اسرائيل مواجهة موجات الهجرة بدون مساعدة اميركية/ اوروبية/ يابانية.

الولايات المتحدة ستستخدم ذلك بكل جوانبه، وقد كان كافيا ذلك التلميح الذي جاء من واشنطن قبل اسبوعين الى اليابان والمانيا.

وهناك صعوبات تتكدس امام تقديم المساعدات الاقتصادية التي وعدت بها الدولتان.

واشنطن تشد جميع البراغي، وتغلق جميع الصنابير في الطريق منذ مراسيم الافتتاح في مدريد الى الانتقال للمحادثات الثنائية.

وهنا يتضح، بان السوريين يحاولون تحقيق شروط اخرى قبل المحادثات المباشرة، ويطالبون بحضور وساطة اميركية، ولكن موظفي الادارة القريبين لبيكر وطاقمه يقولون بان اللعبة السورية في هذه المرحلة، هي في الاعلام فقط، حيث انه رسميا لم يطرأ اي تغيير في الاتفاقات التي انجزت في دمشق مع بيكر.

وحاليا، يتطور على الحدود اللبنانية وضع لا يحتمل، حيث ان الشعور السائد لدى الطاقم الاميركي، هو بأن هناك امكانيات لدى السوريين لايقاف التدهور الامني. وقد وضح لهم الامر في مدريد ودمشق من خلال تحذير، بأنه ليس بامكان اسرائيل ضبط النفس طول الوقت، وبان ردها سيحصل على موافقة اميركية.

وقال مساعدو بيكر في اليومين الماضيين، بان السوريين سيكونون ملزمين للدخول في مواجهة مع طهران اذا لم يوقف الاسرائيليون دعمهم للنشاطات العنيفة على الحدود اللبنانية، وسوريا لا يمكنها ان تجلس في مفاوضات سلام عندما تكون لا تُمارس صلاحياتها ضد نشاطات «حزب الله»، واذا لم تتصرف كذلك، ينتظرها فترة صعبة نسبيا مع الولايات المتحدة، حيث انه يعتقد بان دولا عربية لن تدعم موقفها هذا.

ان المواقف الافتتاحية المتشددة التي ابداها المشاركون في المؤتمر سوف تتغير بعد ذلك في الجانب السوري واللبناني، وفي الجانب الاسرائيلي كذلك.

ومن بين اكثر من غيره مستعد للبدء بمفاوضات جوهرية، همُ الفلسطينيون الذين عليهم ان يدركوا بان الاعتراف الذي قدم لهم في مدريد والازدهار الذي يحيط بوفدهم من شأنه ان يذوب اذا لم يستغلوها بالطريقة الصحيحة، وان المواقف الصلبة فقط ستردع اسرائيل عن التحدث معهم، وبشكل مواز سيسببون اضرارا لتعامل الدول العربية معهم.

لقد تبدلت انفعالات واحتفالات اليوم الاول بمشاعر حقيقية في اليوم الثاني للمؤتمر تلك المشاعر التي من شأنها الوصول الى التشاؤم الذي سيسود في بداية الاسبوع عندما تبدأ المحادثات الثنائية في المواضيع المتعددة.

ان مؤتمر مدريد هو حديث تاريخي سوف يبحث كثيرا ويوجد لدى الاطراف الفرصة لتحويل هذا الحدث الى مقطع في تاريخ طويل لشعوب الشرق الاوسط، مقطع يكون اساسه «سلام وليس حرب».

بقلم: أفنير رجب
«عل همشمار»

اطلاق صفارات الانذار عن طريق الخطأ في حيفا

● اطلقت ظهر امس صفارات الانذار بصورة متقطعة في منطقة حيفا عن طريق الخطأ.

وجاء من قيادة الدفاع المدني ان صفارات الانذار اطلقت على ما يبدو بسبب عطل فيها نجم عن الاحوال الجوية العاصفة.

الديمقراطية تنفي مشاركتها في لجان وطنية

دمشق - ا.ف.ب - نفى تيسير خالد عضو المكتب السياسي للجبهة الديمقراطية لتحرير فلسطين بزعامة نايف حواتمة امس ما نسب اليه امس الاول بشأن مشاركة الجبهة بتشكيل لجان وطنية في الاراضي المحتلة لدعم المفاوضين الفلسطينيين في مؤتمر مدريد.

واضاف خالد في بيان وزع في دمشق ان الجبهة ستواصل ممارسة دورها في جميع هيئات العمل الوطني في اطار المنظمة بهدف صون الوحدة الوطنية والدفاع عن دور منظمة التحرير كممثل شرعي وحيد للشعب الفلسطيني والنضال من اجل حقوقه.

تشكيلة الوفود الاردنية والفلسطينية والاسرائيلية

مدريد - من محمد دلبح - مراسل «القدس» الخاص - فيما يلي تشكيلة الوفد الاردني - الفلسطيني المشترك في مفاوضات السلام المباشرة مع اسرائيل والوفود الاسرائيلية.

● الوفد الفلسطيني
(١) حيدر عبدالشافي - رئيسا
(٢) نبيل قسيس
(٣) غسان الخطيب
(٤) فريح بومدين
(٥) ممدوح العكر

● الوفد الاردني
(١) عبدالسلام المجالي - رئيسا
(٢) عواد الخالدي
(٣) محمد العدوان
(٤) وليد الخالدي
(٥) اللواء عبدالحفيظ مرعي

■ اسماء اعضاء الوفود الاسرائيلية المشاركة في المفاوضات الثنائية مع الوفود العربية.

يوسف بن اهارون - رئيسا للوفد - مدير عام مكتب رئيس الحكومة الاسرائيلية.
- ● بكتيل مور
- ● يغال كارمون
- ● مئير بارزيف
- ● اميرام ماجد
- ● يوسي اولمرت

■ مع الوفد الاردني الفلسطيني المشترك

- ● الياكيم روبنشتاين رئيسا (سكرتير الحكومة الاسرائيلية)
- ● زلمان شوفال
- ● داني روتشيلد
- ● ناداف انير
- ● يوسف اميهود

■ مع الوفد اللبناني

- ● سالي ميردور رئيسا للوفد من وزارة الدفاع الاسرائيلية.
- ● يعقوب نيريا
- ● نحمان غيرفور
- ● يوسي غال
- ● دافيد كيمحي

الجيش اللبناني يعزز مواقعه في الجنوب

وكرامي يؤكد موافقة اسرائيل على وقف هجماتها العسكرية

بيروت - ا.ف.ب. - اعلن الجيش اللبناني امس، انه «عزز مواقعه الامامية لصد اي عملية محتملة» للجيش الاسرائيلي والميليشيا التابعة له في جنوب لبنان.

واوضحت وزارة الدفاع في بيان، ان التدابير اللازمة اتخذت ليل الجمعة/ السبت «تنفيذا لقرار السلطة السياسية الذود عن الاراضي والشعب اللبناني، وضمان سلامتهما».

وافادت مصادر عسكرية في بيروت، ان وحدة كوماندوس من الجيش اللبناني انتشرت فجر امس في النبطية مقابل القطاع الاوسط لمنطقة «الحزام الامني»، الذي اقامته اسرائيل وتحتله في جنوب لبنان. واضافت انه سيتم قريبا ارسال مزيد من التعزيزات الى هذه المنطقة.

وكان مجلس الدفاع الاعلى، الذي يرأسه رئيس الجمهورية الياس الهراوي قرر مساء امس الاول «صد الهجمات الاسرائيلية» اثر ستة ايام من القصف، وبعد الانذار الذي وجهته ميليشيا جيش لبنان الجنوبي التي انشأتها وتمولها اسرائيل الى سكان بعض المناطق لمغادرة منازلهم.

ولوحظ امس انخفاض حدة عمليات القصف انطلاقا من منطقة «الحزام الامني» بعد تدخل اميركي لدى اسرائيل.

وذكرت مصادر أمنية، ان اطلاق نار متفرق سجل امس، خاصة في مرتفعات اقليم التفاح المعقل السابق لـ «حزب الله» المؤيد لايران، والواقعة في امتداد «الحزام الامني».

وافاد مراسلو وكالة «فرانس برس»، ان عمليات القصف الاسرائيلي التي استهدفت في الايام الستة الاخيرة عدة مدن وقرى في جنوب لبنان انخفضت حدتها بشكل ملحوظ صباح امس.

واوضحوا انه لم يسجل سوى بعض الرمايات المتفرقة على اماكن متاخمة لـ «الحزام الامني»، المنطقة التي اقامتها اسرائيل وتحتلها في جنوب لبنان، انطلاقا من مواقع الجيش الاسرائيلي وميليشيا جيش لبنان الجنوبي التابعة له على تخوم هذه المنطقة.

واعتبرت مصادر متطابقة، ان الرسميين اللبنانيين يعزون انخفاض حدة هذا التوتر على الارض الى ضغوط اميركية على اسرائيل التي ادت اعمالها العسكرية في الجنوب اللبناني الى نزوح عشرات الاف من سكانه.

وفي هذا الصدد، صرح رئيس الوزراء اللبناني عمر كرامي، ان «الاميركيين اكدوا بان الاسرائيليين وافقوا على وقف كل نشاط عسكري على الفور، لان ذلك يسيء الى عملية السلام».

لكن الشرطة ذكرت، ان القوات الاسرائيلية اطلقت ليل السبت/ الاحد نحو عشرين قذيفة وصواريخ مضيئة فوق القرى والمدن المجاورة لمنطقة «الحزام الامني».

ماذا حدث بالضبط؟!

● ان هذا لم يكن فقط مؤتمرا سياسيا. لقد كان أولا جلسة علاج جماعي، عملية نفسية في الطريق الطويلة للعلاج.

لقد أجريت مئات الاجتماعات مع عرب من جميع الانواع، ومعظمها مرت بنفس المراحل. هذه المرة كان هذا كبيرا، ولكن العملية هي نفس العملية.

عندما يلتقي عرب واسرائيليون للمرة الاولى، فان ذلك يبدأ دائما بسيل من المشاعر، فصول من الغضب، الاتهامات المتبادلة والمحاضرات التاريخية «كل حدث في الماضي يبدو للطرفين بشكل مختلف نهائيا»، وكل طرف يدعي ليس فقط بعدالته المطلق، بل وبعدم العدل المطلق للطرف الثاني، مستوى يصطدم بمستوى، شعور بالاضطهاد بشعور الاضهاد، خوف بخوف.

هذا من شأنه ان يبعث على اليأس. حديث طرشان، هناك رغبة في القيام وطرق الباب، ويبدو ان ذلك ليس فقط لا يقرب السلام، بل ويبعده اكثر فاكثر في اللحظة التي يتهم فيها المشاركون في اللقاء احدهم الآخر بالثوران والغضب، بينما يحدث لهم شيء لا يعرفونه وحتى عندما يتظاهرون بانهم لا يرى احدهم الآخر، فانهم يستوعبون تعابير الوجه ولغة الجسم للخص، وانفعالاته وردوده، فمن كان حتى امس شبحا سيئا، شيطانا حقيقيا، يبدو فجأة كعدو من لحم ودم وبعد يوم او يومين وربما بعد اسبوع او اسبوعين عندما تبدأ موجة الانفعالات الاولى بالتلاشي هناك بداية لمفاضات حقيقية.

هذا العلاج الجماعي لم يجر فقط في القاعة، ولكن كان من المهم ان الوفد الاسرائيلي هذا جلس امام وفد من زعماء منظمة التحرير والسوريون جلسوا امام الاسرائيليين بجانب نفس الطاولة، ولكن لم يكن اقل اهمية ذلك اللقاء الحاد لنتنياهو مع مجموعة الصحفيين العرب المنفعلين، وهكذا، ايضا ظهور فيصل الحسيني امام مئات الصحفيين في كل العالم وبينهم اسرائيليون، وكذلك جميع اللقاءات الهامشية التي عرفت والتي لم نعرف، وخطاب الدعاية الصهيوني الذي القاه شامير، دخل الى ملايين البيوت العربية، وحيدر عبدالشافي دخل الى كل بيت في اسرائيل، وقد غضبوا وثاروا، ولكن في النهاية استوعبت، وهذا هو الاساس

بقلم: أوري أفنيري
«معاريف»

اعلان
نقليات امانات لواء جنين
حاتم محمد اسنان

تعلن نقليات امانات لواء جنين الى عملائها الكرام عن استعدادها لاستلام الامانات «زيت، زيتون، جبنة».

وارسالها الى الاردن والامارات العربية المتحدة وقطر، آخر موعد لاستلام الامانات لغاية ١٩٩١/١١/٢٠.

والاتكال على الله

للمراجعة :-
هاتف المكتب ٥٠١٠٤٦ هاتف المنزل ٥٠١٢٤٥

مراكز تفاحة الطبية للبصريات
عبدالله تفاحة وأولاده

اعلان
عن اعادة فتح فرع نابلس الجديد لمراكز تفاحة الطبية للبصريات

نابلس - شارع سفيان بناية المرحوم
حكمت يعيش - الطابق الاول
بجانب مركز الادهم للاشعة - تلفون ٧٧٢٨٢-٠٥٣
اعتبارا من ١٩٩١/١١/٥ والدوام يوميا
من السابعة والنصف صباحا وحتى الخامسة مساء
ملاحظة: الدوام في فرع القدس: ٨ صباحا - ٥ مساء
فرع رام الله : ٧,٣٠ صباحا - ٥ مساء
العطلة الاسبوعية ايام الاضرابات الشاملة

مركز العناية بالبشرة
في بيت لحم

المركز الوحيد الحائز على شهادة الامتياز في التجميل
ويحمل ثلاث شهادات عالمية من
نيويورك ، باريس ، وبروسيل
والذي اثبت نجاحه وتفوقه في كافة العلاجات

١ - ازالة الشعر نهائيا وبدون الم وفي وقت سريع.
٢ - ازالة البثور والكلف وحب الشباب.
٣ - تجميل ومساج لكل انواع البشرة.
٤ - ازالة الترهلات بعد الولادة وبعد الريجيم وشد الصدر بأحدث الاجهزة.
٥ - شد الصدر وترهلاته وتكبيره.
٦ - علاج القشرة وتساقط الشعر.
٧ - ويوجد لدى المركز قسم خاص للريجيم مع ساونا.

وكما عودكم دائما فان المركز يقدم أحدث العلاجات
من الزيوت الصافية والاساسية والاعشاب
أسعارنا مناسبة للجميع والتجربة اكبر برهان
بادارة الخبيرة المختصة: نهى شوملي
عضو منظمة التجميل العالمية ومقرها سويسرا
C.I.D.E.S.C.O
العنوان: بيت لحم - شارع المهد - مجمع اسعيد التجاري
تلفون ٧٤١٤٤٥ و ٧٤٢٩١٩

مطلوب عاملات
خياطة

رام الله/ مطلوب عاملات للخياطة ذوات خبرة في هذا المجال.
للمراجعة : هاتف رقم ٩٥٥٤٤٦
الراتب ممتاز
العنوان :
عمارة الروني - شارع المستشفى الجديد «ابو عزيز»

بلدية خانيونس
اعلان صادر عن بلدية خانيونس

تعلن بلدية خانيونس عن حاجتها لتفريغ وتنظيف حفر الدم والروث المتخلف عن الذبائح والزريبة في مسلخ البلدية، علماً بأن الروث والدم يصلحان لتسميد الاشجار والخضار بانواعها، فعلى من وجد الرغبة في نفسه تقديم عطائه واسعاره بالظرف المختوم للبلدية غير متأخرة عن يوم الاثنين الموافق ١٩٩١/١١/١١ الساعة الثانية عشرة ظهراً في قاعة البلدية.

والله ولي التوفيق

رئيس بلدية خانيونس
سليمان زارع الاسطل

١٥ شيكل سعر ٣ دقائق
٢٥ شيكل سعر ٦ دقائق و ٤٠ شيكل سعر ١٠ دقائق
اتصالات هاتفية مباشرة
مع جميع الدول العربية
لا مجال للمنافسة قطعياً .. فقد اعلناها حرباً على الانتهازيين والمستغلين للظروف التي يمر بها شعبنا
مؤسسة جذور للاتصالات
نابلس - شارع العدل - السوق الاخضر
ملاحظة : للاتصال البيتي يرجى الحجز من المكتب مباشرة.

اعلان
لك يا سيدتي ....
ان كنت تبحثين
عن مهنة تؤمن لك
مستقبلك ...
نحن نضعها بين
يديك
صالون حسن للسيدات

يعلن عن دورة لتعليم كوافير للسيدات - قص تجميل (عملي ونظري).
■ مدة الدورة ٦ شهور ابتداء من ٩١/١١/٢٥
■ يبدأ التسجيل من ١٩٩١/١١/٣ ولغاية ٩١/١١/١٨
للعلم والاستفسار : صالون حسن للسيدات
رام الله/ عمارة طنوس - الطابق الرابع - تلفون (٩٥٥٣٩١)

معروض للبيع
قطعة ارض تبلغ مساحتها ٨٩٠ متر مربع وتقع في حي جبل الصمود - بيت حنينا.
للمراجعة :
تلفون ٩٥٩٧٣٦
من الساعة ٧-٨ مساء

سيارة للبيع
نوع اوبل ريكورد ستيشن بودي جديد موديل ٧٢ بحالة جيدة
للاستفسار :
تلفون ٩٥٥٢٤٠

للراغبين بمتابعة الدراسة في الاتحاد السوفياتي
تعلن ...
المؤسسة العالمية للخدمات الجامعية (ELS)
(عمان)
والمعتمدة من وزارة التعليم العالي الاردنية
ووزارة التعليم العالي في الاتحاد السوفياتي
عن وصول مديرتها من عمان مدام ادلبي
جامعاتنا بالمدن الرئيسية في روسيا الاتحادية

نؤمن القبول والتأشيرة وتذاكر السفر وعدم الممانعة والاستقبال والاقامة في افخم فنادق روسيا لمدة ثلاثة ايام على حساب المؤسسة ومن ثم ايصال كل طالب الى جامعته من قبل مندوبنا في موسكو. علماً بأن التسجيل في الجامعات الروسية مفتوح لغاية ١٩٩١/١١/٣٠م، كما تقوم مؤسستنا بالتسجيل للجامعات الامريكية حيث مراكزنا المعتمدة منتشرة في (٣٨) ولاية امريكية.

مؤسسة (ELS) المؤسسة الاولى في الوطن العربي
تأسست عام ١٩٧١

فروعنا المعتمدة :-
● القدس : (المركز الرئيسي) دار الفكر الاسلامي - نادي الموظفين - هاتف ٢٨٣٣٢٨ ومساء هاتف ٨٥٩٣٦٩
● رام الله: مكتب الجامعات - اسماعيل الصالح - هاتف ٩٥٧١٨٧
● الخليل : مركز النهضة الابراهيمي حجازي شيوخي
ملاحظة : مطلوب مندوب في غزة لمقابلة مديرة المؤسسة في مكتبنا في القدس.

بشرى سارة من ....
معرض
حلويات سان جيرمان
نابلس - شارع عمان
دوار الحسين الجديد
SAN GERMAN SWEETS
استعداد تام لتلبية كافة طلبات الافراح والمناسبات
كنافة * بورما * فطير بالجبن * كل واشكر
بلورية * زنود الست * خدود الست
نرحب بكم اليوم وكل يوم
واهلا وسهلا بكم

اعلان
اعادة طرح مناقصة
الصادر عن مجلس قروي عجة لواء جنين

يعلن مجلس قروي عجة عن اعادة طرح عطاء تمديد شبكة المياه الداخلية للقرية عن طريق الظرف المختوم على كل متعهد يرغب بالاشتراك في هذه المناقصة استلام نسخة من المواصفات والمخططات ولائحة الكميات من المجلس القروي يوميا من الساعة الثامنة صباحاً حتى الساعة الثالثة بعد الظهر وذلك مقابل دفع مبلغ (١٠٠) شيكل غير مستردة تعاد العطاءات بعد تعبئتها الى المجلس مرفقة بتأمين قدره ٣٪ من قيمة العطاء، اما نقداً او شيك بنكي مصدق او كفالة بنكية صالحة لمدة اربعة شهور، حيث تفتح العطاءات الساعة العاشرة صباحاً يوم الاحد الموافق ٩١/١١/١٠.

ملاحظة :
المجلس واللجنة غير مقيدة بقبول ارخص العروض او اي غرض اخر دون ابداء الاسباب.
لن ينظر في اي عطاء مخالف للشروط الواردة فيه وخاصة في صرف التامين.
أجور الاعلان في الصحف على من يرسو عليه العطاء.

رئيس مجلس قروي عجة
راضي راشد عمرية

بسم الله الرحمن الرحيم
﴿ومن أحسن قولاً ممن دعا إلى الله وعمل صالحاً وقال إنني من المسلمين﴾ «صدق الله العظيم»

أخي التاجر
● من اجل تطبيق شعار/الاسلام هو الحل/تطبيقا عمليا
● ومن اجل غرفة تجارية نزيهة ونشيطة ونافعة
● ومن اجل جبهة شريفة تتصدى للظلم الضريبي من الغرفة التجارية وجمعية المحاسبين
● ومن اجل لجنة زكاة خاصة بالتجار
● ومن اجل بنك معلومات تجاري
● ومن اجل انطلاقة استثمار محلية وبنية اقتصادية سليمة
● ومن اجل لجنة اصلاح اسلامية لمشاكل التجار
● ومن اجل علاقات سليمة مع الغرف التجارية في الاراضي المحتلة وخارجها
أخي التاجر .. ومن اجل هذا وغيره

نرشح أنفسنا . لانتخابات الغرفة التجارية الفلسطينية . لقطاع غزة .

سائلين العلي القدير ان ننال ثقتكم ودعمكم ولا تنسى أخي التاجر ان صوتك امانة مقدسة سوف تسأل عنها يوم القيامة
﴿إنا عرضنا الامانة على السموات والارض والجبال، فأبين ان يحملنها وأشفقن منها﴾ «صدق الله العظيم»

مرشحو الكتلة الاسلامية
منطقة غزة
د. ابراهيم اليازوري
الحاج خالد المصري
الحاج سلمان الحلو
الحاج عمر كرمية
الحاج محمود البرعصي
نبيل الزهارنة
حمزة الشرفا
الحاج احمد عنان
مرشحو الكتلة الاسلامية
منطقة خانيونس
الحاج محمد علي النجار
الحاج نعيم النقار
الحاج سلمان عبد الله ابو النجا
مرشحا الكتلة الاسلامية
منطقة رفح
الحاج تركي الشاعر
محمود ابو محسن
مرشحا الكتلة الاسلامية
منطقة جباليا
الشيخ محمود دربونة
طلال ابو الخير
مرشح الكتلة الاسلامية
منطقة دير البلح
الحاج نعيم الصفحي

أربعة أشهر من الحرب في كرواتيا
... عشرة الاف قتيل ... ولا سلام في الافق

بلغراد ـ ا.ف.ب. ـ تدور حرب طاحنة منذ اربعة اشهر في كرواتيا حيث اسفرت المعارك عن مقتل عشرة الاف شخص وتسببت في خسائر مادية تقدر بحوالي ٢٠ مليار دولار، ووضعت حدا نهائيا لوجود الاتحاد اليوغوسلافي ... كل هذا من دون ان يبرز اي امل في عودة قريبة للسلام عن طريق تسوية سلمية.

وارقام هذه الحرب مذهلة ... فاستنادا الى السلطات الكرواتية قتل عشرة الاف شخص ونزح ٤٢٠ الفا /من اصل ٣٣ر٥ مليون نسمة هو عدد سكان يوغوسلافيا/ واصيب عشرات الالاف بجروح، وذهب كل هؤلاء ضحايا حرب يتوالى فيها القصف الجوي مع القصف المدفعي البري والبحري وبات معها تبادل القصف بالمدفعية الثقيلة والهاون وراجمات الصواريخ امرا يوميا.

وتدريجيا توسعت منطقة المعارك لتشمل مزيدا من المدن في كرواتيا وتبلغ بعض البلدات في جمهورية البوسنة والهرسك المجاورة. كذلك ظهرت الحرب للمرة الاولى في صربيا ذاتها حيث فجر «الارهابيون الكرواتيون» جسرا يوم الجمعة ودمروا خطوطا هاتفية في موروفيتش /١٤٠ كيلومترا غرب بلغراد/.

وفي كرواتيا كما في صربيا تخصص الصحف اهتماماتها في شكل شبه تام للحرب مع روايات الانتصارات التي يحققها مقاتلو هذا الطرف او ذاك والفظائع التي يتهم العدو بارتكابها. لكن الصحف تنشر ايضا وباعداد متزايدة اعلانات وفيات شبان «ماتوا ابطالا دفاعا عن الوطن».

والى الان ذهبت سدى كل الجهود التي بذلتها المجموعة الاقتصادية الاوروبية من اجل فرض وقف لاطلاق النار في كرواتيا.

ويبدو من الصعب ان يتوصل مؤتمر لاهاي الى وضع حد للاعمال الحربية خصوصا ان السلطات الكرواتية والصربية لم تعد على ما يبدو تسيطر على كل القوى الموجودة على الارض حيث تكاثرت الميليشيات المسلحة المستقلة.

ويبدو ان المجموعة الاوروبية التي كلفها المجتمع الدولي الشان اليوغوسلافي تجد صعوبة في التوصل الى سياسة مشتركة لمعالجة هذا الملف. فهي لم تتوصل الى اتفاق بشان ارسال قوات فصل الى يوغوسلافيا والاعتراف باستقلال سلوفينيا وكرواتيا.

وتصطدم مسالة فرض عقوبات على صربيا التي من المقرر ان تبحث في مؤتمر لاهاي يوم غد الثلاثاء بتحفظات شديدة من قبل اليونان.

ونقلت صحيفة «داناس» عن توميسلاف ميرتشيب المسؤول عن الدفاع عن مدينة فوكوفار «وهي مدينة» رمز بالنسبة الى المقاومة الكرواتية ويحاصرها الجيش اليوغوسلافي منذ شهرين انه اذا لم تسترجع القوات الكرواتية قبل الشتاء المواقع التي خسرتها «فاننا سنكوّن ما زلنا نفكر في العام المقبل بتحرير ربع الاراضي الكرواتية».

وهناك عوامل اخرى تدعو الى التخوف من استمرار الحرب. فالعسكريون اليوغوسلافيون لم يخفوا رغبتهم في التخلص من «النظام النازي الجديد» للرئيس الكرواتي فرانيو توديمان. واخيرا قال نائب الرئيس اليوغوسلافي برانكو كوستيتش للتلفزيون في بلغراد «اننا نتجه الى حرب شاملة مع القوات المسلحة الكرواتية».

وفي غضون ذلك وصل الاقتصاد الى حد الاختناق .. فالانتاج الصناعي هبط الى مستواه في العام ١٩٧٦ ومن المتوقع ان تبلغ نسبة التضخم ٢٠٠ في المئة في نهاية العام الجاري وان ترتفع في شكل مذهل في العام الذي يليه لتصل الى ٢٦٠٠ في المئة استنادا الى وزير التجارة اليوغوسلافي برانكو ماريسيتش.

ومنذ شهر ونصف الشهر اقفل المجال الجوي فوق سلوفينيا وكرواتيا وبات السفر امرا صعبا وغير اكيد. فقد توقف العديد من القطارات عن السير وقطعت عشرات الطرق من بينها الطريق السريع بين بلغراد وزغرب التي تشكل المحور الرئيسي لشبكة الطرقات في البلاد. كذلك اصبح الوقود سلعة نادرة.

وبسبب تدمير مراكز اتصالات هاتفية عدة لم يعد من الممكن القيام باي اتصال مباشر بين صربيا من جهة وكرواتيا وسلوفينيا من جهة اخرى. اما الوسيلة الاكثر ضمانا لوصول رسالة من بلغراد الى زغرب او ليوبليانا فهي بارسالها عن طريق فيينا او باريس.

ساريد يطالب أرنس بالسماح بمظاهرات مؤيدة للسلام في المناطق المحتلة

● ناشد عضو الكنيست يوسي ساريد من حركة «راتس» وزير الدفاع الاسرائيلي موشيه ارنس العدول عن قراره وافساح المجال امام تنظيم مظاهرات مؤيدة للسلام في المناطق المحتلة، وقال ساريد «انه يجب تقوية معسكر السلام الفلسطيني بدلا من تقييد خطواته».

مدريد ـ الياكيم روبنشتاين رئيس الوفد الاسرائيلي يغادر مع اعضاء الوفد بعد انتهاء الجلسة الصباحية من المحادثات الثنائية مع الوفد الاردني الفلسطيني المشترك امس

صورة من «ا.ف.ب» خاصة بـ «القدس»

العرب والفلسطينيون يأملون باستعادة اراضيهم المحتلة واسرائيل تصر على ان تجني ثمار هذه الخطوة مسبقا

واشنطن ـ لمراسل القدس الخاص ـ بذلت الادارة الاميركية دون ادنى شك جهودا مكثفة لاقناع جميع اطراف الصراع العربي ـ الاسرائيلي بحضور مؤتمر السلام المنعقد في مدريد، لكن فيما تأمل الدول العربية والفلسطينيون ان تكون استعادة اراضيهم المحتلة وتحقيق السلام ـ وربما علاقات اقوى مع الولايات المتحدة جائزتهم، تصر اسرائيل على ان تجني ثمار هذه الخطوة مقدما. وهذا ما حصل فعلا حين قرر الرئيس جورج بوش الاسبوع الماضي اعفاء اسرائيل من عقوبات ينص عليها القانون الاميركي لتصديرها تكنولوجيا تصنيع الصواريخ بعيدة المدى الى جنوب افريقيا خوفا من ان تسحب اسرائيل موافقتها على حضور مؤتمر السلام.

وكانت الدوائر الاستخباراتية الاميركية قد توصلت الى ادلة قاطعة تفيد بان شركات عسكرية تابعة للحكومة الاسرائيلية قامت فعلا بتصدير هذه التكنولوجيا الى جنوب افريقيا خلال السنة الماضية.

ونسبت صحيفة «واشنطن بوست» الى مصادر اسرائيلية القول بان قرار الادارة هذا كان مدفوعا جزئيا بتعهد اسرائيل الشهر الماضي بالالتزام بميثاق الحد من انتشار تكنولوجيا الصواريخ في العالم الثالث لمنع تطوير صواريخ قادرة على حمل رؤوس نووية.

تقرير اخباري

ويرجع تقرير صدر عن السكرتير العام للامم المتحدة العام الماضي تاريخ تورط اسرائيل العسكري مع جنوب افريقيا الى الخمسينات وقد بدأ في مجال الاسلحة الخفيفة وتطور بشكل كبير في اواخر السبعينات بعد العقوبات الكبيرة التي فرضتها الامم المتحدة على جنوب افريقيا. وقامت اسرائيل بتزويد جنوب افريقيا بسفن حربية وصواريخ مضادة للسفن واخرى من طراز جو ـ جو بالاضافة الى اوجه اخرى من المساعدات التكنولوجية.

والمهم في الموضوع ان هذا التغاضي الاميركي عن تورط اسرائيل في مساعدة جنوب افريقيا على تطوير تكنولوجيا الصواريخ ياتي في وقت تتصدر فيه الولايات المتحدة جهود الدول الغربية في الحد من انتشار تكنولوجيا الصواريخ وفي التسلح في العالم الثالث بشكل عام والشرق الاوسط بشكل خاص ولا سيما بعد حرب الخليج الاخيرة.

على صعيد مترابط، تبنى عضو مجلس النواب الاميركي دانتي فاسكيل الديموقراطي من فلوريدا مشروع قرار الاسبوع الماضي يطالب الرئيس بوش باستغلال الفرصة السانحة لتحقيق السلام في مدريد بالاعلان مع الاتحاد السوفياتي عن حظر مؤقت على تصدير جميع انواع السلاح الى الشرق الاوسط حتى يتم التوصل الى تسوية للصراع العربي ـ الاسرائيلي والقضية الفلسطينية، وذلك استنادا الى المبادرة التي اعلنها الرئيس في حزيران الماضي والتي طالبت بحظر تصدير تكنولوجيا الصواريخ الى الشرق الاوسط.

السعودية تؤكد مجددا دعمها لجهود السلام في المنطقة

جدة ـ السعودية ـ ا.ف.ب ـ اكد وزير الخارجية السعودي الامير سعود الفيصل ان المملكة العربية السعودية «تدعم جهود السلام» في الشرق الاوسط لكنه قال ان على اسرائيل ان تبدي رغبة في التوصل الى تسوية. وفي اعقاب اجتماع وزير الخارجية الفرنسي رولان دوما بالعاهل السعودي الملك فهد بن عبدالعزيز مساء امس الاول قال الامير سعود الفيصل ان الدول العربية قد اثبتت رغبتها في السلام ليس بحضورها مؤتمر مدريد فحسب بل وايضا عبر مواقفها.

وقبل مغادرته عائدا الى باريس مساء امس الاول في ختام جولة قادته ايضا الى اليمن ومصر صرح دوما من جهته انه سلم الملك فهد رسالة شخصية من الرئيس فرنسوا ميتران مكتفيا بالتوضيح ان هذه الرسالة تتناول تطور العلاقات الثنائية ومشكلات المنطقة.

ثم اعلن دوما ان العاهل السعودي سيزور فرنسا قريبا. وردا على سؤال لمعرفة تاريخ هذه الزيارة قال الامير سعود «في اقرب وقت».

ووصف دوما لقاءه مع الملك فهد بانه «غني ومثمر» وقال انه بحث ايضا معه الوضع في الخليج وخاصة مسالة تطبيق العراق قرارات مجلس الامن ومسالة «الترتيبات الامنية في المنطقة» دون اضافة اي ايضاحات اخرى.

وكان الوزير الفرنسي الح اثناء زيارته الى صنعاء الى انه قد يطرح مع المسؤولين السعوديين اذا سنحت الفرصة مسالة اليمن الراغبة في الخروج من العزلة التي فرضت عليها اثر موقفها المؤيد للعراق اثناء ازمة الخليج. وعندما سئل حول هذا الموضوع اكتفى دوما بالقول انه «تحدث قليلا عن اليمن وتبادل وجهات النظر» في هذا الخصوص مع محادثيه السعوديين.

اعادة فتح جسر الجمهورية في بغداد امام السير اليوم

بغداد ـ ا.ف.ب ـ علم امس من مصدر رسمي ان جسر الجمهورية الذي يربط ضفتي نهر دجلة في وسط بغداد والذي دمره القصف الجوي للحلفاء كليا خلال حرب الخليج سيعاد فتحه اليوم الاثنين امام حركة السير. واضاف المصدر ان ترميم هذا الجسر الذي يعتبر ثالث اهم صلات العبور بين شطري بغداد قام به حوالي ٣٠٠ مهندس وتقني عراقي في غضون اقل من ستة اشهر.

وقدر وزير الاسكان العراقي دياب الاحمد تكاليف ترميم جسر الجمهورية الذي شيد عام ١٩٥٧ بحوالي ١٤ مليون دولار. ويبلغ طوله ٤٥٣ مترا ويتالف من اربعة ممرات للسيارات.

وكان جسر الشهداء الذي يعتبر واحدا من اكبر جسور بغداد البالغ عددها ١١ جسرا قد اعيد ترميمه ايضا بعد اشهر معدودة من انتهاء حرب الخليج في شباط الماضي.

وكان الاحمد قدر في ايلول الماضي الاضرار التي اصيب بها ١٢٤ جسرا في العراق من جراء قصف الحلفاء بـ ٦٠٠ مليون دينار عراقي ٨ر١ مليار دولار بالسعر الرسمي. واشارت بغداد الى انه تم حتى الان ترميم حوالي ٥٠ جسرا.

تايوان تسعى لاصلاح علاقاتها مع الصين وترسل وفدا الى بكين

تايبه ـ رويتر ـ ارسلت تايوان التي تسعى لاصلاح العلاقات المتوترة مع الصين وفدا الى بكين امس لاجراء محادثات حول سبل مكافحة موجة من اعمال القرصنة والتهريب في مضايق تايوان.

وسيبحث اربعة من المسؤولين في مؤسسة تايوان لشؤون المضايق والتي تتولى علنا مسؤولية العلاقات الحساسة مع الصين، سبل مكافحة الجرائم البحرية، وتسليم المجرمين، وترتيب زيارات الى تايوان يقوم بها اقارب المعتقلين.

زئيف شيف:

الفلسطينيون سيضفون تصلبا على مواقفهم

●كتب زئيف شيف المعلق العسكري في صحيفة «هارتس» التعليق التالي تحت عنوان «الفلسطينيون سيضفون تصلبا على مواقفهم».

اذا كانت هناك مؤشرات بارزة في مؤتمر السلام في مدريد فلا ريب في انها تتعلق بطابع تطور العلاقة السياسية الجديدة بين واشنطن والفلسطينيين.

ويدور الحديث فعلا عن علاقة بين الوفد الفلسطيني من المناطق المحتلة والولايات المتحدة، لكن من الواضح بان منظمة التحرير الفلسطينية ايضا تشارك بذلك وان يكون بصورة غير مباشرة.

ويدرك الممثلون الفلسطينيون ومستشاروهم والمرافقون لهم هذه التطورات، وربما يكون هؤلاء هم الوحيدون من كافة الوفود الذين يعربون عن رضى كبير للانجازات التي حققوها في المؤتمر. وقال لي عدد من الممثلين الفلسطينيين «نحن على الخارطة». لا يستطيع احد الان طرد الفلسطينيين عن طاولة المفاوضات في الشرق الاوسط. ويعتبر هذا انجازا كبيرا بنظرنا وذلك على الرغم من ان هذه لا تعدو كونها البداية ولا نعرف كيف ستتطور المفاوضات».

وقالوا في سياق ايضاحهم لماهية الانجازات بان الفلسطينيين هم الوحيدون من بين كافة الوفود الذين يبدون استعدادا للاستجابة لطلبات الاميركيين، خصوصا بالمقارنة مع الاسرائيليين والسوريين، ولا يضع الفلسطينيون عقبات قاسية كما ان مطالبهم مغايرة. اما النتيجة فتؤكد بان الاميركيين راضين عن تصرفاتهم.

لقد خاض الفلسطينيون مباحثات السلام وذلك من موقف ضعف واضح لقد تم استبعاد الممثلين الرسميين لمنظمة التحرير ولم تتم الموافقة على مطالبهم الخاصة بتعيين ممثلين عن القدس الشرقية، وقد نجم ضعفهم عن الاخطاء الخطيرة التي ارتكبوها في فترة حرب الخليج، وذلك عندما ايدو الرئيس العراقي صدام حسين.

وعلى الرغم من ذلك حصلوا على انتباه دولي كبير واجتذبوا اهتماما كبيرا لمواقفهم. وتبرز قيادات من المناطق يوما بعد اخر.

بسم الله الرحمن الرحيم

الصوت الوطني هو الصوت الوحدوي
القادر على تحقيق وانجاز اهدافنا الوطنية المتكاملة

مرشحو الكتلة الوطنية لانتخابات الغرفة التجارية الفلسطينية لقطاع غزة / ١٩٩١
يناشدون الاخوة الناخبين التوجه صباح اليوم الى جمعية الشبان المسيحية للادلاء باصواتهم

الدكتور حسن يوسف شراب / غزة

محمد سالم القدوة / غزة

الحاج نعمان يوسف ديب / غزة

يعقوب سليم مهدي / غزة

يوسف محمود نجم / غزة

محمود توفيق اليازجي / غزة

محمد محمد الشريف / غزة

الحاج موسى محمود ياغي / غزة

يوسف احمد الاسطل / خان يونس

راضي سليمان أبو ريده / خان يونس

فايز عودة ابو عكر / خان يونس

اسماعيل احمد علي / المنطقة الشمالية

تيسير يوسف ابو عيدة / المنطقة الشمالية

حسن شحدة حجازي / رفح

عدلي خليل اليازوري / رفح

محمد عليان الثلباني / دير البلح

فيما يلي أهم النقاط الواردة في البرنامج الانتخابي للكتلة الوطنية:ـ

- إتاحة الفرصة لأكبر عدد ممكن من الاخوة التجار والصناعيين والزراعيين للعمل في فرق من خلال تشكيل لجان فاعلة تاكيدا لحق الجميع في المشاركة وابداء الراي عملا بقوله تعالى «وأمرهم شورى بينهم».
- السعي لايجاد الحلول العملية لرفع المعاناة، ووقف الاستنزاف الضرائبي للتجار والصناعيين والزراعيين.
- إنجاز نظام تامين صحي شامل للتجار والصناعيين والزراعيين وأفراد عائلاتهم.
- العمل على انشاء صندوق للتامين ضد الكوارث لمساعدة المتضررين من التجار والصناعيين والزراعيين المنتسبين للغرفة التجارية الفلسطينية لقطاع غزة.
- العمل على إنشاء مركز أبحاث اقتصادي (تجاري وصناعي وزراعي) وإقامة بنك للمعلومات.

[وقل اعملوا فسيرى الله عملكم ورسوله والمؤمنون]
صدق الله العظيم

[الكتلة الوطنية]

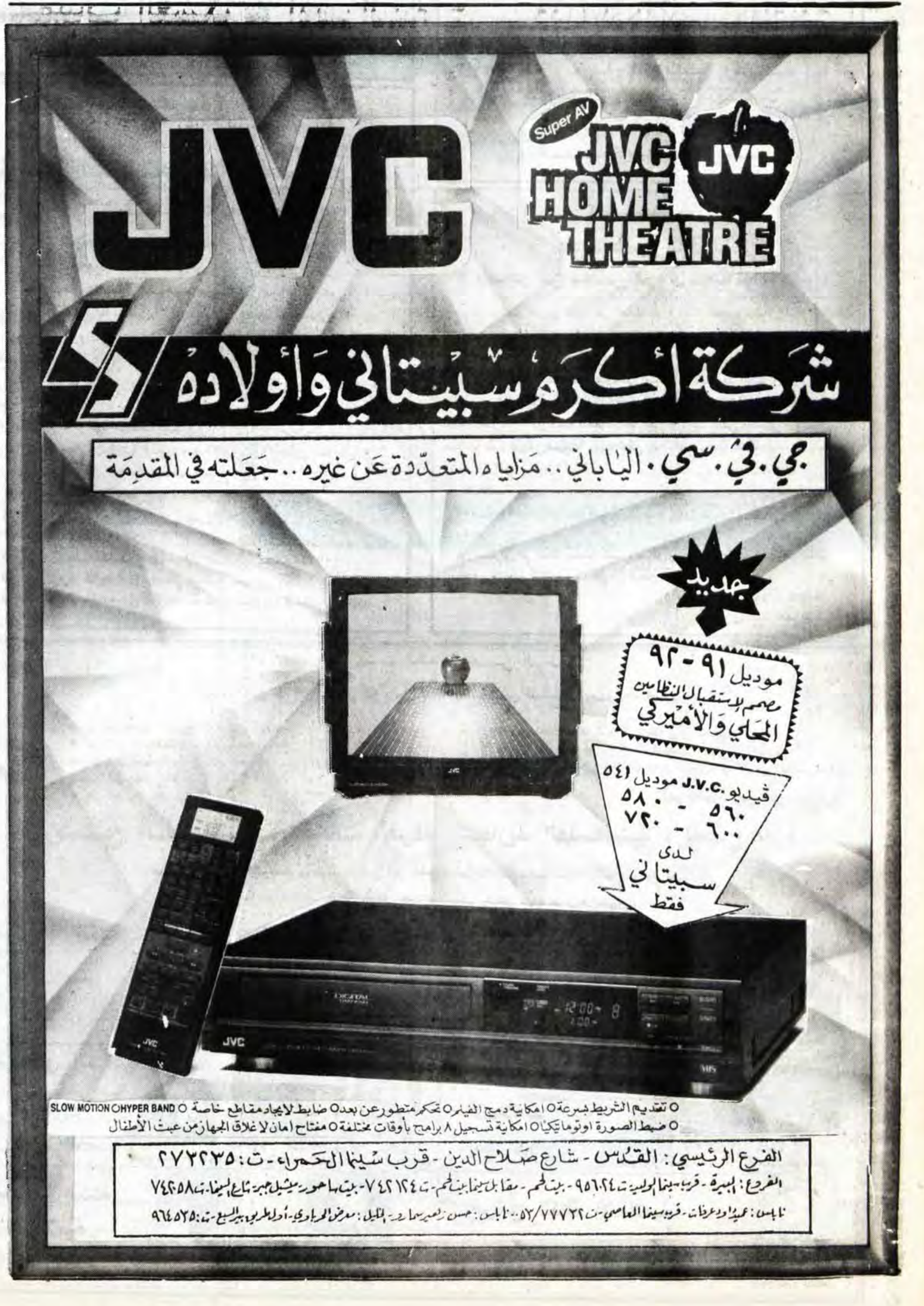

JVC
Super AV
JVC HOME THEATRE
JVC
شركة أكرم سبيتاني وأولاده
جي. في. سي. الياباني .. مزاياه المتعددة عن غيره .. جعلته في المقدمة
جديد
موديل ٩١ - ٩٢ مصمم لاستقبال النظامين المحلي والأميركي
ڤيديو J.V.C. موديل ٥٤١
٥٦٠ - ٥٨٠
٦٠٠ - ٧٢٠
لدى سبيتاني فقط
○ تقديم الشريط بسرعة ○ امكانية دمج الفيلم ○ تحكم متطور عن بعد ○ ضابط لايجاد مقاطع خاصة ○ SLOW MOTION ○ HYPER BAND
○ ضبط الصورة اوتوماتيكيا ○ امكانية تسجيل ٨ برامج بأوقات مختلفة ○ مفتاح امان لاغلاق الجهاز من عبث الأطفال
الفرع الرئيسي: القدس - شارع صلاح الدين - قرب سينما الحمراء - ت: ٢٧٢٢٣٥
الفروع: البيرة - قرب سينما الوليد - ت ٩٥٦٠٢٤ - بيت لحم - مقابل سينما بيت لحم - ت ٧٤٢١٢٤ - بيت ساحور - ميشيل جبرة تاع السيفا - ت ٧٤٤٠٥٨
نابلس: عبيد او عرفات - قرب سينما العاصي - ت ٥٢/٧٧٧٢٢ - نابلس: حسن زهير سمارة - الخليل: معرض الحرباوي - أول طريق بير السبع - ت: ٩٦٤٥٢٥

حديث "القدس"

مؤتمر السلام

بدء المحادثات الثنائية.. مرحلة جديدة

(٦)

بدء المحادثات الثنائية في العاصمة الاسبانية امس بين اسرائيل من جهة والجانب العربي والفلسطيني من الجهة الاخرى والذي تمثل بثلاثة اجتماعات بين الوفود الاسرائيلية والوفد الاردني الفلسطيني ثم اللبناني فالسوري يشكل خطوة الى الامام في عملية السلام اذا ما التزمت كافة الاطراف المشاركة فيها بالاستناد الى مقررات الشرعية الدولية في معالجة قضايا الجوهر التي من المفترض ان تتناولها هذه المحادثات في الاجتماعات القادمة. كما ان بدء هذه المحادثات يعني دخول عملية السلام مرحلة جديدة.

رغم ان الجلسة الاولى للمحادثات الثنائية تركزت من جانبها الاكبر على قضايا اجرائية وفنية حول امكنة عقد اللقاءات الثنائية المقبلة وعمل اللجان الفرعية الا ان العقبة الرئيسية التي تواجهها هذه المحادثات تتمثل في عدم ابداء اسرائيل حتى الان استعدادها للالتزام بتطبيق مقررات الشرعية الدولية خاصة ما يتعلق منها بالانسحاب من الاراضي العربية والفلسطينية المحتلة او الاقرار بحقوق الشعب الفلسطيني المشروعة وبالتالي محاولة صياغة التسوية الانتقالية بشأن الضفة والقطاع بصورة تنسجم مع مواقفها الرافضة للانسحاب من الاراضي المحتلة بكل ما يعنيه ذلك من تقليص حجم الصلاحيات التي ستبدي استعدادا لنقلها الى الشعب الفلسطيني في الاراضي المحتلة الى ابعد مدى بحيث لا يشمل ذلك اي نوع من السيادة على الارض او مصادر المياه... الخ من القيود التي قد تحاول فرضها في كافة المجالات الاخرى خاصة الاقتصادية منها.

نجاح المحادثات الثنائية يعتمد بالدرجة الاولى على الرغبة الصادقة في صنع السلام الحقيقي الدائم والعادل والشامل وانهاء الصراع بكل جوانبه وابعاده وخلق شرق اوسط جديد بعيدا عن الحروب وسفك الدماء، وهو السلام الذي لا يمكن الوصول اليه دون تطبيق مقررات الشرعية الدولية التي يجب ان تشكل خلال المفاوضات مرجعا لحسم الخلافات حول اي من القضايا المطروحة.

الجانب الفلسطيني يفهم المحادثات الثنائية على انها تستهدف التوصل الى مرحلة مؤقتة تشكل مقدمة لنيل الشعب الفلسطيني حقوقه الوطنية المشروعة وفي مقدمتها حق تقرير المصير واقامة الدولة المستقلة. وهذا التناقض حول المرحلة الانتقالية ذاتها وحول اهداف هذه المرحلة بين الجانبين الفلسطيني والاسرائيلي يحتم مشاركة دولية فاعلة ونشطة في مجرى المحادثات حتى لا تصل الى طريق مسدود عند اول نقطة خلاف وحتى يمكن استمرارها بما ينسجم مع الشرعية الدولية.

اليوم... وبعد ان دخلت عملية السلام مرحلة جديدة ببدء المحادثات الثنائية فان استمرار التنسيق والمشاورات العربية مطلب ملح وضرورة تحتمها الرغبة في عدم حرف المباحثات الثنائية عن مسارها الطبيعي بحيث تمهد هذه المحادثات الطريق نحو سلام شامل بعيدا عن الحلول الجزئية والمنفردة.

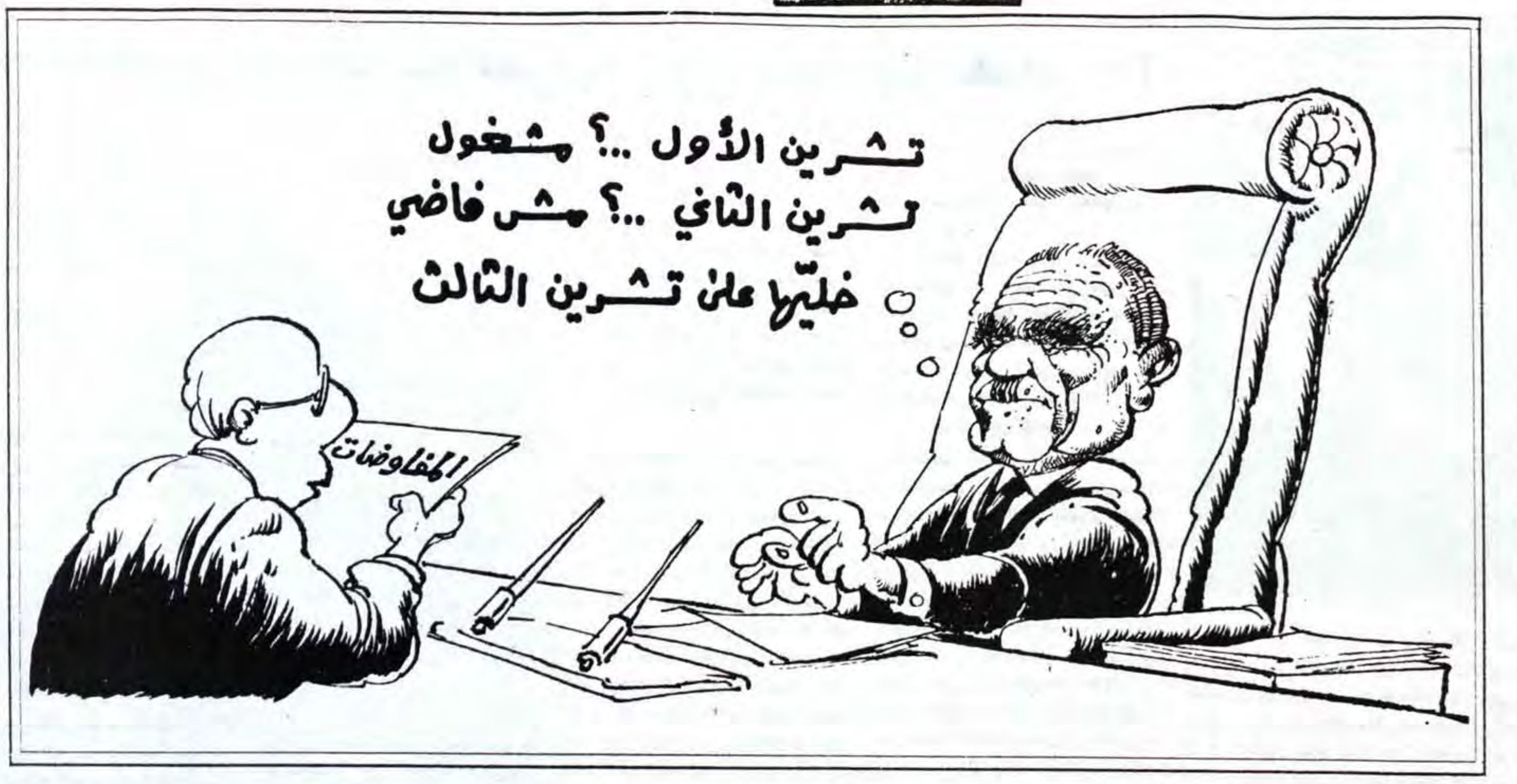

القدس
جريدة يومية سياسية
تأسست سنة ١٩٥١
صاحب الامتياز والمحرر المسؤول
محمود ابو الزلف
الادارة والتحرير والمطابع
قلنديا ـ طريق المطار
☎ ٨٥٥٤٢١/٢/٣/٤
فاكسميل رقم: ٨٥٦٩٣٧ ـ ٠٢
٢٨٣٦٣٥ ـ ٠٢
ص.ب ١٩٧٨٨
المكتب الفرعي: القدس شارع صلاح الدين
☎ ٢٨٢٤٧٥/٦
الطباعة: مطابع القدس العربية
AL– QUDS
Arabic Daily Newspaper
Est. 1951
P.O.Box: 19788, Jerusalem
Publisher and
Editor-in-Chief
MAHMOUD ABU ZALAF
TEL: 02 – 855421/2/3/4
02 – 282475/6
TEL-FAX: 02–856937
02–283635

الحمد لله.. لقد خرجنا من المؤتمر سالمين

عكيفا الدار
«هآرتس»

الحمد لله، لقد خرجنا من المؤتمر سالمين بهذه الصورة او تلك. لقد نجحت العملية وظل المريض على قيد الحياة، وتراودنا هذه الافكار لدى التفكير بانه قبل عدة شهور فقط تفجرت المباحثات على قضية مراقب الامم المتحدة، هذا الشخص الذي لم يشاهد ولم يسمع عنه احد في مدريد.

سئل بنيامين نتنياهو مع اختتام المؤتمر عن الاسباب التي تدعو اسرائيل الى التصلب والاصرار على عقد اللقاء مع العرب في الشرق الاوسط. وحدد سلسلة من التنازلات التي ابدتها اسرائيل ـ مشاركة مراقب عن الامم المتحدة واخر عن اوروبا والموافقة على التوجه الى مدريد، وبعد ان ضرب على الطاولة قال بانه جاء دور العرب لابداء تنازلات لمصلحة السلام. هل تنازلت اسرائيل فعلا ولو حتى عن مصلحة هامشية عندما توجهت الى مدريد؟ وهل فعلا ان الوقت الذي يجب فيه ان تواجه الاميركيين وان تقول لجيمس بيكر «الى هنا فقط»؟

ان نفسية شامير ولدى توجهه الى مؤتمر مدريد لم تكن مثل نفسية الذي يتوجه الى جنازة انه لم يبد من الاراء كما كان عليه في فندقه بمدريد، وذلك بعد وقت بسيط من عودته من القصر الملكي.

لقد حدث كل شيء هناك بالضبط كما تنبأ معارضو المؤتمر بمن فيهم شامير نفسه، وذلك لدى عرضهم مواقفهم المعارضة. فلقد صعدوا الواحد تلو الاخر الى منصة الخطابات وادانوا الاحتلال الاسرائيلي ـ ولم يقتصر ذلك على الاردنيين، الفلسطينيين، السوريين، بل وايضا المصريين. كما كان واضحا ايضا تعاطف الاوروبيين مع الجانب الاخر. وعلى الرغم من كل ذلك فانه ولدى توجيه سؤال لشامير حول اذا ما كان نادما قال «ما هي الاضرار التي لحقت بنا». ولا ريب في ان هذا هو الجواب المناسب خصوصا اذا ما اخذنا بعين الاعتبار الخيارات الاخرى.

لقد حضر شامير والشرع من اجل عقد لقاء ليس لادراكهم بان السلام يصنع بين الاعداء، اذ في عالم اليوم يبحث الجميع عن السلام مع الاميركيين. وفقط الفلسطينيين حضروا الى مدريد وهم يأملون بالحصول على شيء من مباحثات السلام. اما الاخرين فقد توجهوا الى المؤتمر وهم يجرون ارجلهم بهدف عدم اثارة غضب الرئيس بوش ووزير خارجيته جيمس بيكر.

وعلى كل الاحوال لم تلحق اي اضرار باسرائيل جراء مشاركتها في الحدث الاحتفالي للمؤتمر. ولم يفرض عليها اي شيء باستثناء النغمات التي تصم الاذان عن قرارات الامم المتحدة والتي اكدت لمئات الملايين على وضع اسرائيل واحدة مقابل كثيرين تمد يدها في الهواء. لقد عبر المؤتمر وبصورة جيدة عن حق اسرائيل بالاحساس بجنون الاضطهاد. اما الذين

يشاهدون التلفزيون ولا يعرفون اين تقع اسرائيل على الخارطة فقد شاهدوا ١٤ اسرائيليا يحيط بهم ٥٦ عربيا. ولا ريب في ان هذه الصورة ستنعش في اذهانهم اكثر من الاف الكلمات التي قيلت ابان الايام الثلاثة الماضية، واكثر من الاف التعليقات على الـ ١٩ خطابا.

لقد كان دخول شامير الى عرين الاسد في مدريد خطوة صحيحة. ولا يستطيع احد القول منذ الان بان رفض اسرائيل المشاركة في مؤتمر دولي يضع عقبة امام السلام. ان مؤتمر مدريد كان حدثا يختلف عن التصور الذي حدده العرب لانفسهم لدى خوضهم لهذه المسيرة: دون اشراف الامم المتحدة، دون مشاركة الدول الدائمة العضوية في مجلس الامن

وبالطبع وكما اكد جيمس بيكر لدى رفضه طلب الشرع بالاعلان عن استمرارية المؤتمر، فقد تم الاعلان عن اختتامه.

وتستطيع اسرائيل الان التقدم مرفوعة الهامة نحو المرحلة التالية للمسيرة، حيث سيتم الحوار حول مصالحها الحيوية مثل السلام والامن، وان تنحني دون خوف لدى عرض قضايا ادارية مثل المكان وما شابه ذلك. هذه الامور التي ستجد بعد حوالي الشهر صعوبة بادراك الاسباب التي دعت الى تصلبنا حيالها. وعلى كل الاحوال فان ميزان التنازلات لا يرجح حتى الان ضد مكانة اسرائيل وما زالت لديها مكانة رحبة في المناورة الى حين وصول المباحثات الى المرحلة النوعية.

اما قضية مكان انعقاد المباحثات فلا تعتبر من القضايا او الموضوعات التي يجب ان تتصلب اسرائيل حيالها اكثر من اللازم لقد ترك شامير فعلا تعليمات متصلبة للوفد الاسرائيلي بخصوص مكان انعقاد المباحثات المباشرة. لكن لم يكن احد من اعضاء الوفد الاسرائيلي على استعداد لان يقسم بانه لن يعقد اللقاء خارج سوريا، اسرائيل، الاردن ولبنان.

وربما اراد شامير الاثبات انه وبدون دافيد ليفي يستطيع الحصول على ثمن جيد مقابل الاجراءات الادارية. ولقد اثبت وجود شامير مقابل وفد شكله ياسر عرفات على انه مستعد للنزول عن الشجرة العالية التي صعد عليها. ولهذا يجب ان لا نفعل اكثر من اللازم لدى سماعنا اقوالا بخصوص مكان عقد المباحثات الثنائية.

غبي فقط من يعمل على تفجير المباحثات بسبب هذه القضية في الوقت الذي يبدي فيه السوريون ندمهم على البدء في هذه المسيرة.

وشامير ليس غبيا، انه لم يقطع هذه المسافة الطويلة من اجل ان يجعل السوريين يقطفون ثمار رفض اسرائيل. وتخوف السوريون من اجراء اي اتصالات مع الجانب الاسرائيلي في مدريد يعطي فرصة جيدة للامان بان السوريين لن يحضروا الى تركيا، قبرص او اي مكان اخر في العالم ليجلسوا فقط وحدهم مع الاسرائيليين.

لقد بدا يوم امس في مدريد بان المباحثات الثنائية ستبدأ مع السوريين او بدونهم في الشرق الاوسط او خارجه. وتتضاءل بالتدريج الذرائع التي تقدمها الاطراف مع اقترابهم من المفاوضات النوعية ولم يدع خطاب بيكر الختامي اي مجال للشك بخصوص الموقف الذي ستتخذه الولايات المتحدة ابان المباحثات الثنائية، اذا عادت اسرائيل الى عادتها، واصرت على القضايا الادارية من اجل التهرب مما هو جوهري ـ مستقبل المناطق ومكانها.

لقد اوضح بيكر بان المسيرة ترتكز على ثلاثة اسس: السلام الارض والامن. لقد رفض التوجهات الاسرائيلية التي ترى بانه يجب ان تحصل اسرائيل على السلام والامن وان تدفع مقابل ذلك شيكا دون تاريخ محدد ودون ضمانات بعملة الاراضي.

لقد وجهت اسرائيل ولدى توجهها لمؤتمر مدريد كافة الصعوبات والمخاوف الى الجانب العربي. وربما لا يعدو هذا كونه مجرد استراحة مؤقتة وذلك ما حدث عدة مرات منذ اصدار المبادرة، لقد اتضح بانه ليس بالامكان الاعتماد على العرب في مجال الرفض.

القدس قبل عشرين عاماً

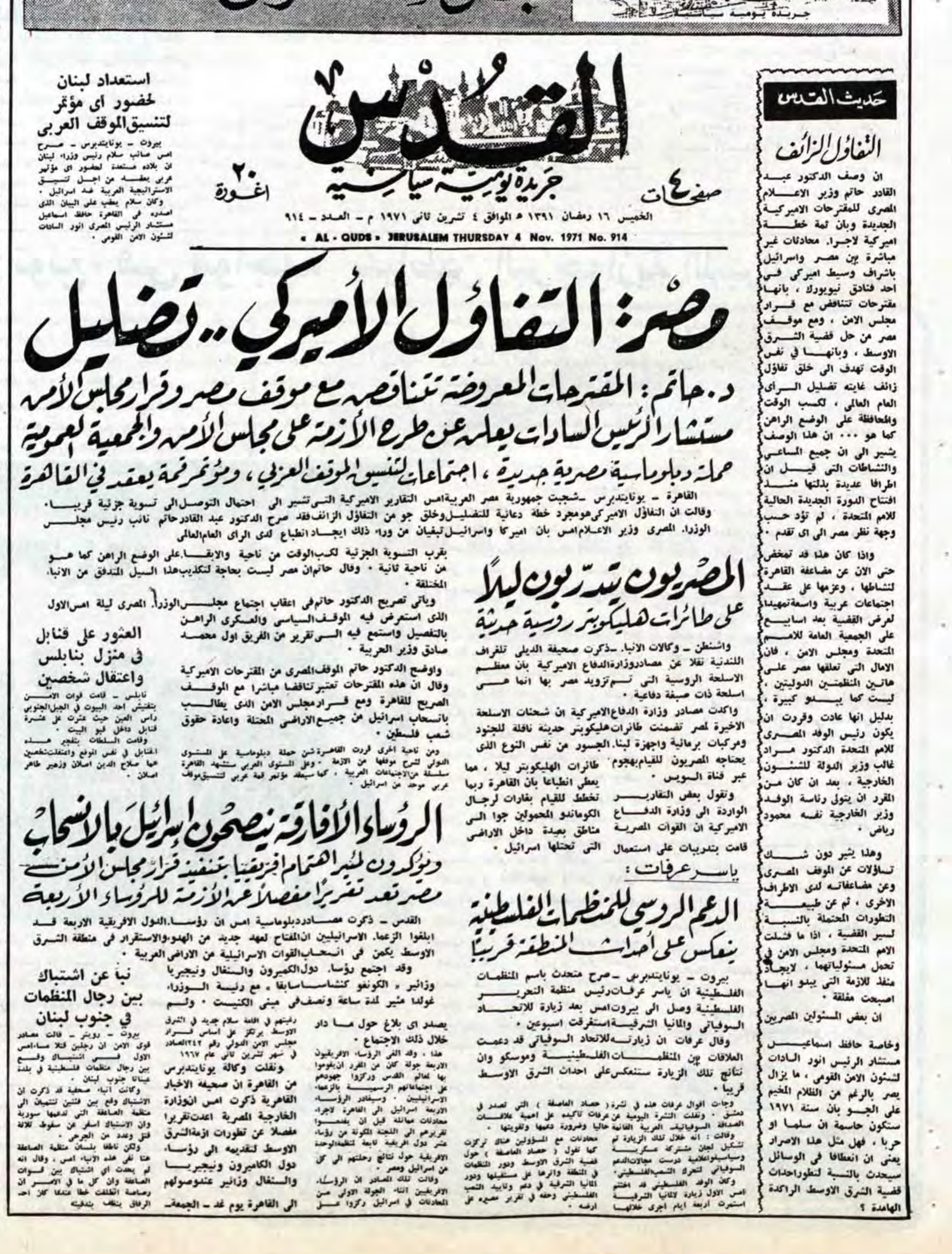

القدس
جريدة يومية سياسية
صفحات ٤
٢٠ اغورة
الخميس ١٦ رمضان ١٣٩١ هـ الموافق ٤ تشرين ثاني ١٩٧١ م ـ العدد ـ ٩١٤
« AL - QUDS » JERUSALEM THURSDAY 4 Nov. 1971 No. 914

استعداد لبنان لحضور اى مؤتمر لتنسيق الموقف العربى

بيروت ـ يونايتدبرس ـ صرح امس صائب سلام رئيس وزراء لبنان ان بلاده مستعدة لحضور اى مؤتمر عربي يعقد من اجل تنسيق الاستراتيجية العربية ضد اسرائيل .

وكان سلام يعقب على البيان الذى اصدره في القاهرة حافظ اسماعيل مستشار الرئيس المصرى انور السادات لشئون الامن القومى .

مصر: التفاؤل الأميركي.. تضليل

د. حاتم: المقترحات المعروضة تتناقض مع موقف مصر وقرار مجلس الأمن

مستشار الرئيس السادات يعلن عن طرح الأزمة على مجلس الأمن والجمعية العمومية

حملة دبلوماسية مصرية جديدة، اجتماعات لتنسيق الموقف العربي، ومؤتمر قمة يعقد في القاهرة

القاهرة ـ يونايتدبرس ـ شجبت جمهورية مصر العربية امس التقارير الاميركية التى تشير الى احتمال التوصل الى تسوية جزئية قريبا . وقالت ان التفاؤل الاميركى هو مجرد خطة دعائية للتضليل وخلق جو من التفاؤل الزائف فقد صرح الدكتور عبد القادر حاتم نائب رئيس مجلس الوزراء المصرى وزير الاعلام امس بان اميركا واسرائيل تبغيان من وراء ذلك ايجاد انطباع لدى الراى العام العالمى بقرب التسوية الجزئية لكسب الوقت من ناحية والابقاء على الوضع الراهن كما هو من ناحية ثانية . وقال حاتم ان مصر ليست بحاجة لتكذيب هذا السيل المتدفق من الانباء المختلقة .

ويأتي تصريح الدكتور حاتم في اعقاب اجتماع مجلس الوزراء المصرى ليلة امس الاول الذى استعرض فيه الموقف السياسي والعسكرى الراهن بالتفصيل واستمع فيه الى تقرير من الفريق اول محمد صادق وزير الحربية .

واوضح الدكتور حاتم الموقف المصرى من المقترحات الاميركية وقال ان هذه المقترحات تعتبر تناقضا مباشرا مع الموقف الصريح للقاهرة ومع قرار مجلس الامن الذى يطالب بانسحاب اسرائيل من جميع الاراضى المحتلة واعادة حقوق شعب فلسطين .

ومن ناحية اخرى قررت القاهرة شن حملة دبلوماسية على المستوى الدولى لشرح موقفها من الازمة . وعلى المستوى العربي ستشهد القاهرة سلسلة من الاجتماعات العربية . كما سيعقد مؤتمر قمة عربي لتنسيق موقف عربي موحد من اسرائيل .

المصريون يتدربون ليلاً على طائرات هليكوبتر روسية حديثة

واشنطن ـ وكالات الانباء ـ ذكرت صحيفة الديلي تلغراف اللندنية نقلا عن مصادر وزارة الدفاع الاميركية بان معظم الاسلحة الروسية التى تم تزويد مصر بها انما هى اسلحة ذات صبغة دفاعية .

واكدت مصادر وزارة الدفاع الاميركية ان شحنات الاسلحة الاخيرة لمصر تضمنت طائرات هليكوبتر حديثة ناقلة للجنود ومركبات برمائية واجهزة لبناء الجسور من نفس النوع الذى يحتاجه المصريون للقيام بهجوم عبر قناة السويس .

وتقول بعض التقارير الواردة الى وزارة الدفاع الاميركية ان القوات المصرية قامت بتدريبات على استعمال طائرات الهليكوبتر ليلا ، مما يعطي انطباعا بان القاهرة ربما تخطط للقيام بغارات لرجال الكوماندو المحمولين جوا الى مناطق بعيدة داخل الاراضى التى تحتلها اسرائيل .

ياسر عرفات: الدعم الروسي للمنظمات الفلسطينية ينعكس على أحداث المنطقة قريباً

بيروت ـ يونايتدبرس ـ صرح متحدث باسم المنظمات الفلسطينية ان ياسر عرفات رئيس منظمة التحرير الفلسطينية وصل الى بيروت امس بعد زيارة للاتحاد السوفياتى والمانيا الشرقية استغرقت اسبوعين .

وقال عرفات ان زيارته للاتحاد السوفياتى قد دعمت العلاقات بين المنظمات الفلسطينية وموسكو وان نتائج تلك الزيارة ستنعكس على احداث الشرق الاوسط قريبا .

وجاءت اقوال عرفات هذه في نشرة (حصاد العاصفة) التي تصدر في دمشق . ونقلت النشرة اليومية عن عرفات تاكيده على اهمية علاقات الصداقة السوفياتية العربية القائمة حاليا وضرورة دعمها وتقويتها .

وقالت : انه خلال تلك الزيارة تم تشكيل لجان مشتركة عسكرية وسياسية واعلامية درست مجالات الدعم السوفياتي لتحرك الشعب الفلسطيني .

وكان الوفد الفلسطيني قد اختتم امس الاول زيارة لالمانيا الشرقية استمرت اربعة ايام اجرى خلالها محادثات مع المسؤولين هناك تركزت كما تقول (حصاد العاصفة) حول قضية الشرق الاوسط ودور المنظمات في المنطقة وآثرها على مستقبلها ودور المانيا الشرقية في دعم وتاييد الشعب الفلسطيني وحقه في تقرير مصيره على ارضه .

العثور على قنابل في منزل بنابلس واعتقال شخصين

نابلس ـ قامت قوات الامن بتفتيش احد البيوت في الجبل الجنوبي راس العين حيث عثرت على عشرة قنابل داخل قبو البيت .

وقامت السلطات بتفجير هذه القنابل في نفس الموقع واعتقلت شخصين هما صلاح الدين اصلان وزهير طاهر اصلان .

الرؤساء الأفارقة ينصحون إسرائيل بالانسحاب

ويؤكدون لمئير اهتمام افريقيا بتنفيذ قرار مجلس الأمن

مصر تعد تقريراً مفصلاً عن الأزمة للرؤساء الأربعة

القدس ـ ذكرت مصادر دبلوماسية امس ان رؤساء الدول الافريقية الاربعة قد ابلغوا الزعماء الاسرائيليين ان المفتاح لعهد جديد من الهدوء والاستقرار في منطقة الشرق الاوسط يكمن في انسحاب القوات الاسرائيلية من الاراضي العربية .

وقد اجتمع رؤساء دول الكميرون والسنغال ونيجيريا وزائير « الكونغو كنشاسا سابقا » مع رئيسة الوزراء غولدا مئير لمدة ساعة ونصف في مبنى الكنيست . ولم يصدر اى بلاغ حول ما دار خلال ذلك الاجتماع .

هذا ، وقد الغى الرؤساء الافريقيون الاربعة جولة كان من المقرر ان يقوموا بها لمعالم القدس وركزوا جهودهم على اجتماعاتهم الرسمية بالزعماء الاسرائيليين . وسيغادر الرؤساء الاربعة اسرائيل الى القاهرة لاجراء محادثات مماثلة قبل ان يقدموا تقريرهم الى اللجنة المكونة من رؤساء عشر دول افريقية تابعة لمنظمة الوحدة الافريقية حول نتائج رحلتهم الى كل من اسرائيل ومصر .

وقالت تلك المصادر ان الرؤساء الافريقيين اثناء الجولة الاولى من المحادثات في اسرائيل ركزوا على رغبتهم في اقامة سلام جديد في الشرق الاوسط يرتكز على اساس قرار مجلس الامن الدولي رقم ٢٤٢ الصادر في شهر تشرين ثاني عام ١٩٦٧

ونقلت وكالة يونايتدبرس من القاهرة ان صحيفة الاخبار القاهرية ذكرت امس ان الوزارة الخارجية المصرية اعدت تقريرا مفصلا عن تطورات ازمة الشرق الاوسط لتقديمه الى رؤساء دول الكاميرون ونيجيريا والسنغال وزائير عند وصولهم الى القاهرة يوم غد ـ الجمعة .

نبأ عن اشتباك بين رجال المنظمات في جنوب لبنان

بيروت ـ رويتر ـ قالت مصادر قوى الامن ان رجلين قتلا مساء امس الاول في اشتباك وقع بين رجال منظمات فلسطينية في بلدة عيناتا جنوب لبنان .

وكانت انباء صحفية قد ذكرت ان الاشتباك وقع بين فئتين تنتميان الى منظمة الصاعقة التي تدعمها سورية وان الاشتباك اسفر عن سقوط ثلاثة قتلى وعدد من الجرحى .

ولكن ناطقا بلسان منظمة الصاعقة هنا نفى هذه الانباء امس ، وقال انه لم يحدث اي اشتباك بين قوات الصاعقة وان كل ما في الامر ان رصاصة انطلقت خطا عندما كان احد الرفاق ينظف بندقيته

حديث القدس

التفاؤل الزائف

ان وصف الدكتور عبد القادر حاتم وزير الاعلام المصرى للمقترحات الاميركية الجديدة وبان ثمة خطة اميركية لاجراء محادثات غير مباشرة بين مصر واسرائيل باشراف وسيط اميركي في احد فنادق نيويورك ، بانها مقترحات تتناقض مع قرار مجلس الامن ، ومع موقف مصر من حل قضية الشرق الاوسط ، وبانها في نفس الوقت تهدف الى خلق تفاؤل زائف غايته تضليل الرأى العام العالمي ، لكسب الوقت والمحافظة على الوضع الراهن كما هو ... ان هذا الوصف يشير الى ان جميع المساعي والنشاطات التى قيل ان اطرافا عديدة بذلتها منذ افتتاح الدورة الجديدة الحالية للامم المتحدة ، لم تؤد حسب وجهة نظر مصر الى اى تقدم .

واذا كان هذا قد تمخض حتى الان عن مضاعفة القاهرة لنشاطها ، وعزمها على عقد اجتماعات عربية واسعة تمهيدا لعرض القضية بعد اسابيع على الجمعية العامة للامم المتحدة ومجلس الامن ، فان الامال التى تعلقها مصر على هاتين المنظمتين الدوليتين ، ليست كما يبدو كبيرة ، بدليل انها عادت وقررت ان يكون رئيس الوفد المصرى للامم المتحدة الدكتور مراد غالب وزير الدولة للشئون الخارجية ، بعد ان كان من المقرر ان يتولى رئاسة الوفد وزير الخارجية نفسه محمود رياض .

وهذا يثير دون شك تساؤلات عن الموقف المصرى وعن مضاعفاته لدى الاطراف الاخرى ، ثم عن طبيعة التطورات المحتملة بالنسبة لسير القضية ، اذا ما فشلت الامم المتحدة ومجلس الامن في تحمل مسئولياتهما ، لايجاد منفذ للازمة التى يبدو انها اصبحت مغلقة .

ان بعض المسئولين المصريين

وخاصة حافظ اسماعيل مستشار الرئيس انور السادات لشئون الامن القومى ، ما يزال يصر بالرغم من الظلام المخيم على الجو بان سنة ١٩٧١ ستكون حاسمة ان سلما او حربا . فهل مثل هذا الاصرار يعني ان انعطافا فى الوسائل سيحدث بالنسبة لتطوراحداث قضية الشرق الاوسط الراكدة الهامدة ؟

العمليات العسكرية الاسرائيلية في جنوب لبنان... والمفاوضات

كتب رون بن يشاي المعلق العسكري في صحيفة «يديعوت احرونوت» تحت عنوان «الامن اهم من المفاوضات» (من الواضح للمسؤولين في الهيئة الامنية الاسرائيلية. ان العمليات العسكرية التي تقوم بها القوات الاسرائيلية واللحدية في منطقة الحزام الامني قد تستخدمها اجهزة الاعلام العربية في مؤتمر مدريد.

وكان من المحتمل بان سوريا ولبنان قد تستخدمان هذه العمليات العسكرية من اجل تجميد مشاركتها في المباحثات الثنائية مع اسرائيل. وعلى الرغم من ذلك قررت الهيئة الامنية وبموافقة رئيس الحكومة القيام بكل ما هو مطلوب وبكل ما تستلزمه الاوضاع في المنطقة، مشيرا بذلك وفي نفس الوقت لكافة المشاركين في المؤتمر ولجميع الذين يقعون تحت حمايتهم سواء اكانوا من منظمات فلسطينية او لبنانية، الى انه يجب عليهم وقف كافة محاولات القيام بعمليات، خصوصا تلك التي بدأت عشية انعقاد المؤتمر في مدريد، والتي استهدفت وبصورة علنية افشال مسيرة السلام.

وفي نطاق عملياتها هذه تقوم الحكومة الاسرائيلية بخطوات عسكرية تستوجبها الوقائع الميدانية، مشيرة بذلك للمشاركين في المؤتمر الى ان امن المدنيين والجنود الاسرائيليين يقع على رأس الاولويات الاسرائيلية.

لقد اوضحت اسرائيل وفي بداية المسيرة السياسية بانها لن تتردد ولا في اي مرحلة من المراحل باستخدام حقها بالدفاع عن نفسها بما في ذلك حقها بالقيام بهجمات تستهدف افشال كافة النوايا.

وبناء على التقارير الواردة من لبنان يبدو ان الجيش الاسرائيلي وقوات لحد تعمل في شمالي القطاع الامني بناء على استراتيجية يطلق عليها في المفاهيم العسكرية اسم «السهم». وتعني بان السكان المدنيين في القرى التي تقع تحت اشراف منظمة «حزب الله» والتي تقدم مساعدات لهذه المنظمة لن تستطيع عيش حياتها بصورة طبيعية وانه يجب على سكان هذه القرى في المنطقة التي يبلغ عرضها حوالي عشر كيلومترات شمالي منطقة الحزام الامني، ان يختاروا بين استمرار مساعدة رجال المنظمات واستمرار القصف والنشاطات العسكرية الاخرى التي يقوم بها جيشا اسرائيل ولحد وبين وقف تقديم مساعدات لرجال المنظمات وتمكينهم من العودة لحياتهم الطبيعية.

ولهذا السبب بالذات فان النشاطات التي يقوم بها جيشا اسرائيل ولحد مستمرة ولا تتوقف حتى بعد توقف العمليات. ولقد ادت هذه السياسة التي استخدمت في سنوات السبعينات ضد الاردن وفي غور الاردن الى تعايش سلمي من على طرفي النهر

يوجد هدفان اخران للعمليات التي تقوم بها القوات الاسرائيلية واللحدية:

- ●الايضاح للجيش اللبناني بانه اذا لم يقم بمهامه ويمنع وقوع عمليات «تخريبية» ضد منطقة الحزام الامني، فان الجيش الاسرائيلي لن يكترث به ولن يتردد عن مهاجمة المناطق التي ينتشر فيها.
- ●يؤدي القصف المدفعي والجوي الى قيام السكان المدنيين باغلاق ابواب منازلهم او الفرار من المنطقة ولهذا فان كل من يتجول في المنطقة المفتوحة هو رجل منظمات ويستطيع الجيشان الاسرائيلي واللحدي ضربه.

اسرائيل لا تتعلم من التجربة

وكتب اليكس فيتشمان المعلق العسكري في صحيفة «حدشوت» حول نفس الموضوع: ابتداء من تاريخ ٢٠/١٠، اليوم الذي قتل فيه ثلاثة جنود من قوات «جولاني» ـ يطلق الجيش الاسرائيلي نيران مدافعه على عشر قرى في الجنوب اللبناني. ويستهدف اطلاق هذه النيران ممارسة ضغوط على سكان هذه القرى من اجل ان يعملوا على وقف نشاطات منظمة حزب الله فيها.

وقتل بتاريخ ١٠/٢٩ ثلاثة جنود اسرائيليين ومنذ ذاك الحين انضم سلاح الجو الى هذه العمليات اذا شاركت الطائرات المروحية بهجمات في قطاعات مختلفة في الجنوب اللبناني واعلن الجيش اللبناني حالة الاستنكار وذلك في نفس اليوم الذي اطلقت فيه منظمة حزب الله صاروخا على السفارة الاميركية في بيروت.

وكان الجيش الاسرائيلي قد القى بتاريخ ١١/١ منشورات فوق القرى، دعت السكان الى طرد منظمة حزب الله من اوساطهم. وايقن سكان الجنوب اللبناني بان هذه المنظمة تجاوزت الحدود. ورزم الاف من السكان حقائبهم وسافروا للشمال ولم تتطلب الضرورة ان يكونوا استراتيجيين من اجل التوصل لنتيجة مفادها بان الظروف قد نضجت من اجل قيام اسرائيل بعملية عسكرية. وان هذه لا تعدو كونها مسالة وقت.

ومن وجهة النظر الاسرائيلية من المحظور ان يتحول الواقع اللبناني الى امر مفهوم ومستوعب. وعلى الرغم من وجود الجيش الاسرائيلي في لبنان سنوات طويلة الا انه لم يتعلم من التجربة. اذ انه في كل مرة ينتظر الى حين تضخم الجوانب المعادية ووصولها الى هذه الاحجام التي يتوجب اقتلاعها القيام بعملية جذرية. وقد ان الاوان للقيام بذلك مع حزب الله في الجنوب اللبناني.

الـطريق طـويـل... والمهم ان نبـدأ

بقلم: عيزر وايزمن
«يديعوت احرونوت»

منذ اللحظة التي بدأت فيها محركات سفينة السلام بالعمل بدأت تتقاذفها موجات عاصفة تسعى الى وقفها. لقد كانت البداية في مدريد صعبة وجيدة. ان كل من توقع جولة من الابتسامات والمصافحة بالايدي وتبادل الكلمات المؤدبة الرقيقة، لا يدرك مدى عمق الثغرات المريرة التي تراكمت هنا طوال اربعة عقود.

سبعة حروب و الاف الضحايا والدمار الكبير كلها تفصل بين الذين يجلسون حول طاولة مدريد، ومن الجدير بنا التذكر بان الخطاب الذي القاه الرئيس المصري الراحل السادات امام الكنيست الاسرائيلي كان قاسيا جدا. واتذكر انه وابان الخطاب، وفي الوقت الذي كان فيه الكنيست متأثرا من طابع المكانة التي احتلها السادات بعثت وكوزير للدفاع ورقة لمناحيم بيغن رئيس الحكومة كتبت فيها «يجب الاستعداد للحرب».

جميع البدايات صعبة وكذلك البداية في مدريد. سيتناول المؤتمر مشاكل جوهرية عميقة ويجب ان يتناول هذه المشاكل على وجه التحديد. سيتم الحديث في المؤتمر عن مشاكل نوعية من الدرجة الاولى، قضايا الحدود والقضية الفلسطينية. وتكمن القضية الجوهرية بما الذي يجب التصلب حياله. ما الذي يجب خوض نزاعا حوله. متى يجب التهديد بتفجير المؤتمر ومتى يجب التوجه للتفاوض.

تعتبر مسالة مكان عقد المباحثات الثنائية هامة، ولا استخفاف بذلك. وحتى ابان المفاوضات التي جرت بين اسرائيل ومصر حول اتفاقية السلام اعتقدت بانه من الافضل اجراتها في تل ابيب والقدس وفي القاهرة والاسماعيلية، في حيفا واسوان. واوافق بالتاكيد على ان تجول اهود يعاري مراسل التلفزيون الاسرائيلي في شوارع دمشق او عمان سيخلق اجواء افضل وخلفية جيدة من اجل تخفيف حدة التوترات ولبداية علاقات سلام وحسن جوار. وكنت اود وقوع ذلك. وكنت اود وصول مبعوثين وصحفيين سوريين الى نتانيا. وان يتجول صحفيون اسرائيليين في شوارع حلب ويعرضوا على بعضهم البعض الحياة المشتركة بعد اربعة عقود من الحرب.

تعتبر مسالة مكان اجراء المباحثات هامة، لكنني اتوجه الى النواحي الهامة النوعية. وهذه هي القضية التي بالامكان ابداء تنازلات حيالها. لقد قال بنيامين نتنياهو رجل الاعلام الرئيسي في نهاية الاسبوع الماضي بان المباحثات بين اسرائيل ومصر بدات في الشرق الاوسط. واعربت اوساط اسرائيلية كثيرة عن قناعتها بذلك. وفي نهاية المطاف فان صور فندق ميناهاوس والقاهرة، الاسماعيلية واسوان منقوشة في ذاكرتنا، صحيح ان لجنتنا العسكرية حطت في القاهرة

وحضرت لجنة سياسية من اجل اجراء مداولات من القاهرة للقدس. لكن الازمات الدورية المتصاعدة لم تدع اي مجال الى نقل المباحثات من الشرق الاوسط لاوروبا والولايات المتحدة. لقد جرى الجزء الهام من المباحثات في ليدز في بريطانيا «مع موشيه ديان» وزلتسبورغ «معي» وخصوصا في الولايات المتحدة حيث جرت مباحثات كامب ديفيد التي استمرت ١٢ يوما. وجرت مباحثات في فندق مديسون في واشنطن استمرت اسابيع طويلة ووصل الرئيس كارتر الى اسرائيل من اجل ممارسة ضغوط بهدف التوقيع على الاتفاق. اما ذروة هذه الاتصالات فقد تمثلت بطقوس التوقيع على اتفاقية السلام بين اسرائيل ومصر والتي لم تجر امام حائط المبكى في القدس ولا في ظل الاهرامات في القاهرة. بل على عشب البيت الابيض في واشنطن.

وللحقيقة اقول بانني شعرت بالالم لدى التوقيع على الاتفاق هناك. لقد رغبت بان يتم التوقيع عليه هنا وفي القاهرة. لكن من الافضل التوقيع على اتفاقية سلام في واشنطن على اندلاع حروب مريرة هنا في الشرق الاوسط.

اننا نقف امام مفترق طرق وتعتبر المشكلة التي نواجهها هذه المرة معقدة واصعب بكثير مما كانت عليه في حينه مع مصر. اننا نواجه مشكلة مع سوريا والاردن ولبنان ومع الفلسطينيين. كنت افضل اجراء المباحثات في العقبة وايلات في نهاريا وصيدا في طبريا واربد لكن اذا كان ذلك لا يساعد فيجب التنازل في هذه النقطة من اجل ان نبدي صلابة في الامور الاخرى.

في الحرب من الممكن ان يهاجمك ثلاثة اعداء. هذا ما حدث لنا مع الدول العربية وكانت مشكلتنا في كيفية انهاء المشكلة مع الطرف الاقوى وبعد ذلك نوجه قوتنا نحو الاخرين. هكذا تصرفنا ابان الحرب وهذا ما فعلناه ابان السلام مع مصر. اما الان فيجب علينا حل المشكلة الامنية وللانطلاق في الطريق الطويلة للسلام. التي سيكون فيها من المهم بحث ما الذي يجب الحديث حوله وليس اين نتحدث.

الهجرة والبطالة...اخطر مشكلات العرب على مشارف العام ٢٠٠٠

الفقر يلف العواصم العربية

تفكك اوروبا الشرقية والمعسكر الاشتراكي ككل وتحويل الاتحاد السوفياتي الى دويلات متناحرة قوميا واثنيا ودينيا. اضافة الى حرب الخليج.. احداث تاريخية هزت الاقتصاد العربي والعالمي على حد سواء.

والذي زاد من ضخامة المشكلة الاقتصادية تضاعف اعداد المهاجرين من الارياف الى المدن، او من دولة الى اخرى بحثا عن العمل والمسكن بعدما ضاقت سبل العيش في الوطن الام.

ومما لا شك فيه ان الدول النامية تشهد تفجراً سكنياً خطيراً حتى ان عدد السكان في هذه الدول يتضاعف كل ربع قرن كما هو الحال في مصر والسودان والجزائر والمغرب والاردن واليمن وموريتانيا والصومال امتدادا الى معظم دول القارة السوداء واسيا وامريكا اللاتينية.

وهذه التبدلات الهيكلية الجذرية في البنيات الاساسية للمجتمع افرزت مزيدا من الهجرة الداخلية والخارجية والبطالة والكساد الصناعي والتضخم المالي.

فورة نفطية

ولعل الخطأ الكبير يكمن في اعتبار الصناعة كفيلة وحدها بامتصاص الفائض في القوة العاملة وذلك على حساب تشجيع الزراعة وتنمية الارياف، مما جعل المدن العربية الكبرى كافة محاطة باحزمة من البؤس والفقر وبتراكمات من بيوت الصفيح حيث يرتع المرض والجهل والبطالة والجريمة..

ولا بد من الاعتراف بان السبعينات شهدت فورة نفطية عربية كبرى ترافقت مع تصحيح للاسعار حتى وصل الدخل الاجمالي لهذه الدول الى نحو ٢٠٠ مليار دولار عام ١٩٨٠ مما شجع هجرة العمالة العربية الى هذه الدول حتى وصل عدد العمال العرب المهاجرين الى اكثر من ٧ ملايين شخص بين فني وعامل عادي.

وادت هذه الفورة النفطية ـ المالية العربية الى تصحيح الاوضاع الاقتصادية للعالم العربي ككل، سواء لجهة امتصاص العمالة الفائضة وتقليص عدد العاطلين عن العمل الى الحد الادنى، او لجهة تقديم المساعدات المالية والمنح والقروض للدول العربية غير النفطية والتي تمر بازمات اقتصادية صعبة.

وكل هذه العوامل اجتمعت لتشجع الهجرة العربية اضافة لارتفاع في الاجور والحاجة الدائمة لمزيد من العمالة العربية الوافدة، حتى يمكن القول ان معدلات اجور الدول الصناعية الغربية كانت تمر في تلك الفترة بتضخم صناعي وبطالة شاملة لكل القطاعات الانتاجية.

وتشير اخر الاحصاءات الى ان قيمة التحويلات التي كانت توفرها هجرة العمالة العربية وصلت الى ١٢مليار دولار، قبل حرب الخليج.

هجرة متواصلة

في مثل هذا الوضع تضاعفت اعداد القوة العاملة العربية المستعدة للهجرة الى دول الخليج العربي بحثا عن الاجر المرتفع وسد العوز الشديد الذي يعانيه مئات الاف العائلات في مصر والسودان واليمن والصومال والاردن ولبنان والمغرب وتونس والجزائر..

والذي شجع على الهجرة المكثفة الانفتاح العربي الشامل والقرب الجغرافي ووحدة اللغة والتطلعات والمعتقدات..

وتعتبر مصر التي تعاني من تفجر سكاني مخيف، الدولة العربية الاولى في ما يتعلق بالهجرة الخارجية اي الانتقال الى دول عربية او غربية.

LOT
FLOT
CYPRUS AIRWAYS
royal air maroc

● هجرة الارض

ومن المعروف ان مصر تضم نحو ٢٤مليون نسمة هم في سن العمل والانتاج، بينما المؤسسات المصرية غير قادرة على استيعاب اكثر من ١٤مليون شخص في شتى القطاعات الانتاجية، وهذا يعني ان نحو ١٠ملايين شخص في مصر تتراوح اعمارهم بين ١٥ و ٦٥ عاما يعانون من البطالة الدائمة او المؤقتة ويعيشون عالة على غيرهم.

والجدير بالذكر ان الهجرة لم تقتصر على العمال والفنيين فحسب، بل شملت عائلات الكثيرين منهم مما ضاعف من اعداد المهاجرين الى نحو ١٢ مليون نسمة.

وقبل وقوع حرب الخليج كانت الدول العربية الغنية بالقوى البشرية تمد الدول الاخرى المزيد من العمالة لتنفيذ مشروعات التحديث والتطوير، حتى باتت الهجرة للعمل الحل الوحيد لمعالجة المشكلة الديمغرافية ـ الاقتصادية للعديد من الدول العربية، في المشرق والمغرب.

وترافقت الهجرة العربية مع هجرة من الدول الاسيوية وصلت ارقامها الى نحو مليوني شخص مع مطلع الثمانينات ٩٨ بالمئة منهم اتجهوا الى الدول الخليجية.

حروب متنقلة

ولعل المحطة البارزة في ملف الهجرة العربية تتركز حول الحرب العراقية ـ الايرانية التي دامت اكثر من ثماني سنوات، وكان لا بد من ان تنمو الهجرة الى العراق لتعويض النقص في قطاع الانتاج، حيث استوعبت الجبهات معظم القوى العاملة والمنتجة.

واذا كان العالم العربي يضم نحو ٧٥ مليون شخص في عمر العمل والانتاج، فان نحو ٧ ملايين منهم، حسب الاحصاءات الرسمية، يعملون في اوروبا والولايات المتحدة الامريكية، ويساهمون في ازدهار وتطور هذه الدول، على كل المستويات، الصناعية والزراعية والتكنولوجية والثقافية..

والانعكاسات الخطيرة لهذه الهجرة، التي تشجعها الدول الصناعية بطرق واساليب متعددة اهمها الاغراءات المادية تمثلت في هجرة معاكسة تشجعها ايضا الدول الصناعية وباتجاه الدول العربية والنامية بشكل عام، لمد نفوذها في هذه الدول والسيطرة على المرافق الصناعية والانتاجية الاساسية، ومن خلال وضع يدها على المراكز الحيوية، تمهيدا للتحكم بالقرارات السياسية والاقتصادية والثقافية..

والمثير في هذا الموضوع الخطير ان المهاجر العربي الى الدول الغربية، حتى ولو كان ذا كفاية علمية وفنية عالية فانه يتقاضى راتبا اقل من زميله الغربي بنحو ٣٠ بالمئة على الاقل بينما المهاجر الفني الغربي الى الدول العربية يتقاضى اربعة او خمسة اضعاف ما يتقاضاه زميله العربي.

هذه المفارقة المزدوجة على صعيد الهجرة المتبادلة تؤدي الى مزيد من الازمات الاقتصادية والتنموية في الدول النامية بينما تنعكس مزيداً من الازدهار والانتعاش والهيمنة من قبل الدول الصناعية الكبرى على الدول الاخرى.

ومن جهة اخرى فان هجرة الادمغة العربية تعتبر اخطر انواع الهجرات لانها تزيد من تخلف هذه الدول على كل المستويات، خصوصا انها تشمل العلوم الهندسية والطبية والتكنولوجية والزراعية والادبية..

اكثر من ٩٥٠٠ عالم عربي، من جنسيات مختلفة يساهمون في نهضة اوروبا والولايات المتحدة الامريكية على حساب اوطانهم الاصلية التي هي بأمس الحاجة الى علومهم وابداعاتهم وخبراتهم الفنية التي تشمل الهندسة والطب والفيزياء والكيمياء والبيئة والزراعة والتطور الصناعي، المدني والعسكري.

ويبرز هنا سؤال مهم: هل وراء تشجيع الهجرة من قبل الدول الصناعية المتطورة، غايات استعمارية الهدف منها مزيد من التبعية والارتهان والهيمنة.

ظاهرة مرضية

اذا اعتبرت هجرة العمال نتيجة البطالة والعوز والازمات والاقتصادية، احدى الظاهرات المرضية والخطيرة للمجتمعات النامية، لانها تؤثر على الانتاج والتوسع العمراني والازدهار، فان الظاهرة الاخطر تتمثل في هجرة الادمغة اي الطاقات الفكرية المبدعة والمخططة للمستقبل، والعلماء والمفكرون هم ثروة بشرية حقيقية لا يمكن تعويضها الا بعد مرور اجيال.

وهذا النزف في الثروة الفكرية الوطنية يزداد حدة وخطورة في الدول العربية والافريقية والاسيوية، حيث تصب هذه الثروة في مختبرات وجامعات اوروبا والولايات المتحدة ومؤسساتها الصناعية والحضارية والتكنولوجية.

وقبل ان يدب الشلل الاقتصادي والحضاري في اوصال الدول العربية والنامية لا بد من التساؤل: هل يعي المسؤولون ابعاد هذه الظاهرة الخطيرة التي تفرغ هذه المجتمعات من طاقاتها العلمية والتكنولوجية وتحولها الى تجمعات غارقة في التبعية، ابتداء من رغيف الخبز حتى الطائرة واخر ما توصلت اليه التكنولوجيا الغربية؟

واذا كانت الهجرة تمثل مبادرة عفوية، وردة فعل لتفشي الازمات الاقتصادية وتدني الانتاج، فانها تجعل من هذه المجتمعات ادوات طيعة في ايدي الدول المهيمنة على الغذاء والتكنولوجيا بكل اشكالها.

النتائج الاولية لهذه الهجرة المتصاعدة عاما بعد اخر مزيد من الخوف من المستقبل، اضافة الى اشتداد حدة الصراعات العسكرية والاختلالات الامنية لتحويل الانظار عن الازمات الاقتصادية والمعيشية الخانقة.

دوافع الهجرة

ويعتبر افتعال الازمات الامنية والاقتصادية وتشجيع الصراعات العسكرية من قبل الدول الكبرى بمثابة الدافع الرئيسي للهجرة ولاختيار النخبة من هؤلاء المهاجرين، سواء اكانوا رجال اعمال او علم وفكر..

وخير مثال على ذلك، الحرب اللبنانية التي دامت ١٦ سنة وشملت كل المناطق والمدن والقرى مما دفع مئات الآلاف الى الهجرة الخارجية، هذا في الوقت الذي عانى نحو ٩٠٠ الف لبناني من الهجرات الداخلية المتواصلة، وما زالت اثار ونتائج هذه التبدلات الديمغرافية الناتجة عن الحرب تتفاعل وتتوالد مشكلات سكنية واقتصادية..

اما الحرب داخل السودان المستمرة منذ نحو ٩ سنوات فقد ادت الى هجرة اكثر من ١ر٥ مليون نسمة من الجنوب، مسرح الحرب الدائرة، الى الشمال وبعض المدن المجاورة اضافة الى اقامة مئات المخيمات في الصحاري القاحلة، حيث يقي يوميا آلاف الاطفال والنساء والشيوخ نتيجة تفشي الامراض والنقص في الغذاء والماء..

ومع تزايد الازمات الامنية والاقتصادية الخانقة، يتدفق عشرات الاف السودانيين من مسرح القتال في الجنوب بحثا عن اي ملجأ، تماما كما كان وضع اللبنانيين على مدى ١٦ سنة.

واضافة الى ذلك فان مئات الاف السودانيين يهاجرون من الارياف الى المدن هربا من شظف العيش وبحثا عن العمل والمسكن..

ويتخوف عدد من المختصين العرب من ان يؤدي هذا الانتقال الديمغرافي العشوائي والقسري، مستقبلا الى كارثة حقيقية يصبح من الصعب علاجها وتداركها، وقد بدأت تتفاقم مزيدا من البطالة والامية والامراض السارية والتفكك الاجتماعي حتى باتت كل مدينة مطوقة بحزام او اكثر من اكواخ الصفيح، كما هو حاصل في القاهرة والخرطوم والجزائر والدار البيضاء ومعظم المدن العربية..

التوسع العشوائي

من هنا فان تفاقم الهجرة الداخلية والخارجية يتخذ ابعادا خطيرة جدا، حيث اصبحت المدن الكبرى في العالم، سواء اكانت عربية او اجنبية تعاني ازمات المياه والغذاء والسكن والمواصلات والامن.. خصوصا ان التفجر السكاني في الدول المتخلفة والنامية يضاعف من نتائج وعواقب هذه الهجرات غير المدروسة.

وهذا التطور السريع للمدن العربية لم يرافقه وضع مخططات لاستيعاب هذه الهجرات، من حيث العمل والتعليم والسكن.. ومن الامثلة على ذلك ان القاهرة التي يبلغ عدد سكانها حاليا ١٢ مليون نسمة حاليا سوف يقفز هذا الرقم الى ١٨ مليون نسمة قبل حلول العام ٢٠٠٠، وبغداد التي يبلغ عدد سكانها ٣ ملايين نسمة سوف يصل هذا العدد الى ٥ ملايين نسمة عام ٢٠٠٠، والدار البيضاء سوف يقفز عدد سكانها من مليوني نسمة الى ٣ ملايين وكل من الجزائر وتونس وبيروت ودمشق وعمان.. سوف يقفز عدد سكانها من ١ر٧ مليون الى ٢ر٣ مليون نسمة ومرد هذه الزيادة الكبرى الى الهجرة المكثفة من الارياف الى المدن مما يزيد من صفوف العاطلين عن العمل، وقد وصل عددهم في العالم العربي الى اكثر من ٢٨ مليون شخص، هذا اضافة الى وجود ٦ ملايين شخص يعملون في غير اختصاصهم او في اعمال مؤقتة وبدون اي ضمانات.

والجدير بالذكر ان نسبة سكان المدن ترتفع باطراد مستمر. وبينما كانت في الخمسينات لا تتجاوز ٢٤ بالمئة من مجمل عدد السكان فانها ارتفعت عام ١٩٩١ الى ٥٦٪ وبعد عشر سنوات من المتوقع ان تصل هذه النسبة الى ٧٢ بالمئة، مما يعني ان الارياف في العالم العربي والدول النامية عموما سوف تعاني من الاهمال، والانتاج الزراعي لن يزداد بمقدار الزيادة السكانية، وتعتبر نسبة سكان المدن في الدول النفطية هي الاعلى، وسوف تصل في السنوات الخمس المقبلة الى ٨٢ بالمئة في العراق و٨٦ بالمئة في الكويت و٩٢ بالمئة في قطر و٨٠ بالمئة في المملكة العربية السعودية و٨٢ بالمئة في الامارات العربية المتحدة و٧٥ بالمئة في الجزائر و ٧٢ بالمئة في ليبيا.

اما في لبنان فتصل الى ٨٧٪ وفي سوريا ٦٢ بالمئة ومصر ٥٦ بالمئة وتونس ٦٦ بالمئة والسودان ٤٥ بالمئة واليمن ٤٢ بالمئة و سلطنة عُمان ٣٢ بالمئة.

حلول ملحة

وهذه الاحصاءات الصادرة عن مراكز رسمية عربية تشير الى ان الهجرة والبطالة تشكلان اخطر عنوانين للمرحلة المقبلة في العالم العربي وافريقيا واسيا.

وارتفاع معدل النمو السكاني في هذه الدول، يعود الى ان المجتمع العربي يعتبر من المجتمعات الفتية اي بعكس اوروبا التي اطلق عليها اسم القارة العجوز لان نسبة المسنين فيها اعلى بكثير من نسبة الشباب والزيادة السكانية بطيئة او حتى جامدة.

وهذا الوضع يعني ان فتح مجالات جديدة لاستيعاب ملايين العرب الذين يدخلون سنويا في مرحلة الانتاج والعمل، اصبح من الامور الملحة جدا حتى لا يصل عدد العاطلين عن العمل الى عشرات الملايين يعيشون عالة على المجتمع او يصبحون فريسة سهلة للايدي الخارجية التي تحاول تفكيك هذه المجتمعات وزرع بذور الشقاق والفتن بشتى السبل والوسائل والذرائع..

وفي ظل الانظار العربية المشدودة الى حمى الصراع العربي ـ الاسرائيلي وعدم ايجاد حلول جذرية لهذه المعضلة المستعصية، فان السباق على التسلح يحظى بالاولوية على ما عداه من المشاريع الانمائية والانتاجية والزراعية وبناء السدود واستصلاح المزيد من الاراضي وتشغيل الايدي العاملة.. ٨ مليارات دولار انفقتها الدول العربية على التسلح لمواجهة التحديات المصيرية، وهذا المبلغ الضخم كفيل ببناء عشرات المصانع والمزارع والسدود المائية لامتصاص العمالة الفائضة ولتحسين الاوضاع الاقتصادية والغذائية في العالم العربي ككل.

من بطالة الى اخرى

وتتعاظم الآن مشكلة المهاجرين الى اوروبا بعد تفشي البطالة في كل من فرنسا وبريطانيا واسبانيا وايطاليا والمانيا حتى ان مئات الآلاف من هؤلاء المهاجرين انتقلوا من بطالة الى اخرى اشد قساوة وشظفا في دول المهجر والاغتراب.

واضافة الى ذلك، فقد بدأت تتنامى في اوروبا نزعات عنصرية ضد المهاجرين بشكل عام وضد العرب بنوع خاص مما زاد من تعقيدات هذه المعضلة الاقتصادية الاجتماعية.

وفي الوقت الذي تشهد الارياف حركة نزوح وهجرة واسعة النطاق، فان اقامة المزيد من المشاريع الصناعية والانتاجية تعاني من البطء والركود بسبب ارتهانها للدول الاجنبية ولتوجهات سياسية معينة وللخبراء الاجانب والمواد الاولية المستوردة..

عشرات المسؤولين العرب يطالبون بعقد مؤتمر عربي موسع لمعالجة مشكلة الهجرة ونزيف الادمغة العربية الى الغرب خصوصا وان مئات من العلماء والاختصاصيين العرب استقروا في بلاد الاغتراب عن طريق الاغراءات المادية والمعنوية او بسبب التهديد والحظر والامثلة اكثر من ان تحصى على ذلك.

والقول المأثور: «لا حرية حقيقية ولا استقلال سياسيا بدون اقتصاد قوي واكتفاء غذائي وصناعي..» اكثر ما ينطبق اليوم على نحو ثلاثة مليارات نسمة من سكان الكرة الارضية، لانهم باتوا رهينة في ايدي الدول الصناعية المتطورة، ابتداء من تامين الغذاء وصولا الى الحصول على كل الادوات العصرية الضرورية.

واذا كانت القدرات العربية تستنزف نتيجة الصراع العربي ـ الاسرائيلي المستمر منذ نحو نصف قرن، وبسبب الصراعات الداخلية والجانبية المفتعلة، فان سيف الديون والهجرة والتهجير والبطالة سوف يظل مسلطا فوق رقاب الملايين من العرب الذين هم ضحايا صراعات وتجاذبات دولية وحروب باردة وساخنة.

وعلى الرغم من تلاحق الازمات والحروب في المنطقة العربية، ابتداء من الحروب العربية ـ الاسرائيلية والعدوان الثلاثي على مصر عام ١٩٥٦ والحرب الايرانية ـ العراقية والحرب في جنوب السودان والصومال والصحراء الغربية واريتريا والحرب اللبنانية وحرب الخليج مؤخرا.. يمكن تسجيل وجود تنسيق عربي لمواجهة هذه التحديات» وخصوصا لاقامة بنى صناعية وتطوير مشاريع زراعية، وانشاء مختبرات ابحاث، في محاولة لوضع حد لهجرة مئات الادمغة العربية الى الدول الصناعية، اضافة الى هجرة مئات الآلاف سنويا من العمال والفنيين والمختصين.

ويطالب عدد من المسؤولين العرب والافارقة والآسيويين بوضع اغراءات مادية ومعنوية وانشاء المزيد من مراكز الابحاث لاستعادة قسم من الادمغة المهاجرة لانها تمثل محور اي تحديث وتطوير صناعي وزراعي وتكنولوجي عصري.

القيادة الصينية تستعين بتعاليم «ماوتسي تونغ» في مواجهة شياطين البرجوازية الليبرالية

● ماوتسي تونغ الجذور الثقافية

■ منذ هبوب رياح التغيير على دول المعسكر الاشتراكي خلال السنوات القليلة الماضية، والتي ضربت اولى عواصفها بلدان اوروبا الشرقية فقوضت انظمتها الواحد تلو الاخر، لم تسلم الصين الشعبية من اثار تلك الرياح، فوصلت اليها نسمات اثارت في العاصمة بكين بلبلة واسعة تمثلت بتحركات للطلاب في ساحة «تيان ان مين»، ثم بصدامات دموية بين الطلاب وقوى الامن والجيش الصيني، اتهمت على اثرها الحكومة الصينية جهات خارجية من بينها الولايات المتحدة الامريكية بدعم التحركات الطلابية «تحت شعار تحقيق الديمقراطية واحترام حقوق الانسان»، بالتدخل في الشؤون الداخلية للصين.

اليوم يثور تساؤل مهم في ظل الحديث عن التحول لارساء معالم نظام عالمي جديد، حيث عبر الرئيس الامريكي جورج بوش عن ان «العاصفة» التي ضربت الاتحاد السوفياتي وما يجري حاليا في موسكو «يصب بشكل دقيق في هذا الاطار». وهذا التساؤل يتركز حول ما اذا كانت الصين ستشهد تغييرا هي الاخرى يطاول اسس النظام الاشتراكي القائم، وحيث بدا خلال السنتين الماضيتين، ومنذ احداث «تيان ان مين» ان هناك تحركات داخلية ودفعا خارجيا، وبالتحديد اميركيا، لوضع الصين على طريق التغيير.

ماذا يجري في الصين؟ وما هي احتمالات التغيير؟ وكيف تضغط الجهات الخارجية لانجازه؟

قبل الدخول في تفاصيل الاجابة عن هذه الاسئلة، يشار الى ان رغبة القوى الكبرى في احداث التغيير في الصين ينطلق من خشية من تنامي قوة هذه الدولة المترامية الاطراف التي تملك القوة الديمغرافية الهائلة المتنامية باستمرار، والقوة النووية الكافية التي يمكن ان تشكل خطرا كبيرا وتخل بالتوازنات الدولية المنوي اقامتها، اذا رزحت الصين تحت اعباء الحاجة الاقتصادية مدة طويلة. فالمليار والمئة مليون صيني، اذا استثنينا الشتات الآسيوي، يزيدون اربعة اضعاف عن السوفيات، وخمسة اضعاف عن الاميركيين، كما انهم اكثر بنصف مرة من سكان الاتحاد الهندي الاقل تجانسا، وتمتد بلادهم على رقعة شاسعة من الارض توازي ٩ر٦ ملايين كلم٢، وهي الثالثة في العالم من حيث المساحة بعد الاتحاد السوفياتي وكندا.

لكن النقطة الاكثر اهمية، وهي تلك التي يعول عليها في قوة الصين، هي الوحدة الثقافية الفريدة للشعب الذي تشكلت نواته التاريخية قبل ٤٠٠٠ سنة في حوض النهر الاصفر، ثم تمدد تدريجا في اتجاه الجنوب مستبعدا او مستوعبا الشعوب التي كانت تقطن المناطق الحالية من جنوبي الصين، حيث كانت مرحلة الحضارة الصينية من القوة الى حد انه من اصل المليار والمئة مليون الذين تضمهم الصين اليوم، هناك اقل من ١٠٠ مليون لا يحملون الثقافة الصينية بشكل فاعل.

التناقضات الداخلية!

في اي حال، يبدو ان الجهات الخارجية الراغبة في احداث التغيير في الصين تستغل التناقضات الداخلية التي تتراكم في ذلك البلد منذ حوالي حقبة من الزمان، والتي تفاقمت في السنتين الاخيرتين بشكل ملفت. فما هي هذه التناقضات؟

تقول ادبيات الفكر الليبرالي المعارض للنظام القائم في الصين ان احداث «تيان ان مين» التي وقعت في ربيع ١٩٨٩، قد استلهمت منطلقاتها من روح حركة ٤ ايار ١٩١٩ التي اوجدت الصين الديمقراطية الحديثة. ويشير قادة الطلاب والعمال الذين تحركوا في «تيان ان مين» الى ان حركتهم هي امتداد لحركة نيسان ١٩٧٦ حين تظاهر الطلاب والعمال ضد الفساد والكبت السياسي في الصين.

وبغض النظر عن صحة او عدم صحة هذه المقولات والاشارات، حيث ترتبط حركة طلاب «تيان ان مين» باتهامات وبتحريض من الخارج، فانه يمكن القول انه بعدما مات «ماوتسي تونغ» في ايلول ١٩٧٦، اهتز النظام الصيني من جراء تلك التحركات، الا ان خليفة ماو، وهو «دينغ زياو بنغ» استطاع عن طريق ما اطلق عليه «هدف التحديث»، ان يجري نوعا من «الترقيع». ولكن لا شك في ان ما حدث كان مغالى فيه، فقد نجحت عملية التحديث في الصين اقتصاديا بوجه عام، ودامت حتى وقوع احداث «تيان ان مين»، لكنها اوجدت تناقضا بين الوضع الاقتصادي والوضع السياسي، فاقتصر الاصلاح على المجال الاول واهمل المجال الثاني.

كان ذلك هو «الفخ المنصوب» من قبل الجهات الخارجية للصين، وخصوصا الغرب خلال الحقبتين الماضيتين من الزمان، وبالتحديد منذ زيارة هنري كيسنجر الاولى الى بكين التي مهدت لزيارة الرئيس نيكسون الى العاصمة الصينية في اوائل السبعينات. بل ان ثمة من يقول ان البلبلة على الساحة الصينية التي بدأت فعليا في عام ١٩٧٦ مع تظاهرات الطلاب والعمال، ترافقت مع حصول الصين من ناحية اخرى على المعرفة النووية من الولايات المتحدة لاسباب تعلقت حينذاك بالخلافات الصينية ـ السوفياتية التي كانت قد تفاقمت منذ ١٩٦٨ عقب الاشتباكات الحدودية بين الطرفين.

اكثر من ذلك راح الاميركيون في المرحلة التالية يغطون تحريضهم للمجموعات المتمردة داخل الصين، بدفع اليابان لدعم الاقتصاد الصيني، حيث منحت طوكيو قرضا للصين قيمته ٨ مليارات دولار بعد اجتماعات صندوق «مانيلا» في الفيليبين لدول جنوبي شرقي اسيا، كما لجأ العالم الغربي لمعاملة الصين على اساس انها الدولة التي تحظى بالرعاية من حيث التجارة والمساعدات التكنولوجية.

بذلك وقعت القيادة الصينية بين شاقوفين: شاقوف التناقضات الداخلية التي راحت الجهات الخارجية تساهم باذكائها وتحريض المحركين فيها، وشاقوف الحاجة الى المساعدات الاقتصادية والخبرات التكنولوجية التي يقدمها الغرب، الذي راح يمارس بدوره ضغوطات غير مباشرة على الصين ترجمت بتحريك تلك التناقضات، تحت ستار الدعوة الى الليبرالية والانفتاح السياسي والاقتصادي وتحقيق الديمقراطية واقرار حقوق الانسان.

وقد بدأت الضغوط تشتد شيئا فشيئا على النظام الصيني مع هبوب رياح التغيير على اوروبا الشرقية، حيث لم يعد بالامكان استخدام الصراع الطبقي في تبرير القمع على المستوى الدولي، وحيث فقدت الايديولوجيات الثورية قدرتها على الحركة في العالم وحرمت بالتالي المعسكر الاشتراكي من الاستمرار في تحركه.

Victory belongs
to us forever

«رياح الجنوب»!

وفيما اصبح الاقتصاد الصيني مرتبطا بالغرب الراسمالي، وذلك بمشيئة او بغير مشيئة القيادة الصينية، راحت النخبة المثقفة الجديدة في الصين تتطلع الى الغرب، كما ساهم تغلغل المؤثرات الخارجية الى البلاد، خصوصا من جنوبي هونغ كونغ وتايوان في احداث نوع من التغيير في المجتمع الصيني. وهنا يشير «باتريك ساباتييه» في «الاكسبريس» الفرنسية الى ان صراعا حادا بدأ يتنامى بين التقاليد الماركسية الاشتراكية المهتزة في الصين وما يطلق عليه اسم «رياح الجنوب»، اي موجة الافكار الليبرالية والمفاهيم والقيم والازياء والعادات المقبلة من «هونغ كونغ»، او عبر الافلام والاذاعات والتلفزيون واشرطة الفيديو، والاف الزوار الاجانب، خصوصا اولئك الآتين من الغرب.

وقد بدأت هذه الرياح تعصف اكثر من اي وقت مضى، حتى في «هونان»، مسقط راس «ماو تسي تونغ» و«لي بينغ» رئيس الوزراء الحالي، وبات عدد الذين يمارسون التجارة الحرة في «شانغشا» اكثر مما كانوا عليه قبل احداث «تيان ان مين» وحيث ينسحب هذا الازدياد على الاقبال على نمط الحياة الغربية بالنسبة للاندية الليلية والالعاب الالكترونية وصور النجوم السينمائيين والتنانير القصيرة وغيرها، وحيث الملفت الى ان حالة الشك والعداء للحكومة والنظام الحالي القائم، قد بدأت تظهر في بكين والمدن الاخرى في الاوساط الصينية، يتطلع طلاب الجامعة الصغيرة هناك الى الليبرالية حيث علق احد مسؤوليهم قائلا: «لا امل للصين من دون الاصلاح والانفتاح» فيما يعترف الشيوعيون القدامى الذين تتبعوا احداث «تيان ان مين» باهتمام، بانهم كانوا دون شك الى جانب الطلاب وضد الفساد والامتيازات، على الرغم من خوفهم النسبي من الوصول الى حالة الفوضى نتيجة للاضطرابات الطلابية.

وفي المرحلة الراهنة التي يشتد فيها التجاذب بين المحافظين والاصلاحيين داخل القيادة الصينية، وبين النظام القائم ودعاة الليبرالية الذين تتهمهم الحكومة الصينية بالارتهان لتحريض خارجي، تستمر الضغوط الغربية على القيادة الصينية بوسائل متعددة. فقد حاولت الادارة الاميركية التلويح بوقف منح الصين صفة «الدولة الاكثر رعاية في مجال التجارة والمساعدات» عقب قمع التحرك الطلابي في «تيان ان مين» وكاد الرئيس بوش يرضخ لبعض جماعات الضغط في الكونغرس في هذا المجال، ولكنه قرر تمديد هذا الامتياز سنة اخرى للصين على الرغم من البلبلة التي ثارت في وجهه بهذا الشان في الذكرى الثانية لاحداث «تيان ان مين» في ايار الماضي، وحيث حذر رئيس الوزراء الصيني «لي بينغ» من ان مثل ذلك الاجراء لو حدث، فسيتسبب بتدهور شامل في العلاقات الصينية ـ الامريكية التي تجري محاولات حثيثة لتحسينها، دون ان يحقق ذلك تقدما ملفتا. حيث كانت اخر هذه المحاولات زيارة قام بها هنري كيسنجر الى العاصمة الصينية في الاسبوع الفائت، ولم تؤد سوى الى «التاكيد على اهمية العلاقات بين واشنطن وبكين».

واليوم تبدو القيادة الصينية الحالية في وضع دقيق ومستنفرة في وجه كل الضغوط التي تثور او تثار في الداخل، وتلك ايضا التي تمارس من الخارج. فقد ادلى قبل مدة الناطق باسم الخارجية الصينية «ود جيان مين» ان الجانب الصيني «لن يقبل اطلاقا ربط تمديد وضع الدولة الاكثر رعاية بشروط مختلفة»، حيث يعتبر هذا التصريح اقوى ما صدر عن بكين حتى الآن بشان محاولات الولايات المتحدة ربط القضايا السياسية بالقرار الخاص بتجديد «وضع الدولة الاكثر رعاية في مجال التجارة والمساعدات» للصين. واضاف «جيان مين» بان محاولات ارغام الحكومة الصينية على تغيير سياستها بممارسة ضغوط عليها لن تجدي، وان سياسات الصين لن تتغير تحت اي ضغط خارجي».

اما على الصعيد الداخلي فقد اصدر الامين العام للحزب الشيوعي الصيني «جيانغ زي مين» امرا الى الجيش الصيني بالاستعداد لمواجهة كل الاحتمالات، واطاعة اوامر القيادة الحزبية، وذلك في اطار ردود الفعل الصينية على احداث الاتحاد السوفياتي وانهيار السلطة الشيوعية في ذلك البلد.

وفي محاولة لتنفيس ما يعتمل من تناقضات داخلية على الساحة الصينية، وتجاذب بين المتشددين والليبراليين، تحاول القيادة الصينية بعث تعاليم «ماوتسي تونغ» التي كانت قد تراجعت مع صعود القيادة الحالية، والتي يبدو انها تلقى صدى ملحوظا لدى دعاة الاصلاح ولدى نسبة كبيرة من الحركة الليبرالية التي يمثلها متظاهرو «تيان ان مين».

ولكن السؤال المهم الذي يطرح نفسه هو: هل تنجح هذه المحاولات، في الوقوف في وجه رياح التغيير التي ينادي بها الاصلاحيون والتي يستغلها من تطلق عليهم الحكومة الصينية اسم «شياطين البورجوازية الليبرالية».

لا شك في ان الايام المقبلة وحدها تحمل الجواب.

بوادر انشقاق ثقافي بين اسرائيل ويهود العالم

يعارض يهود اميركا ابسط تراجع في دعم الولايات المتحدة لاسرائيل الا انهم يتخذون موقفهم هذا بمشاعر مختلطة تجاه دولة اسرائيل وسياساتها. هذا ما ورد على السنة الزعماء اليهود في مؤتمر عقدوه بواشنطن.

ذلك الموقف المتعاطف يبرز بصورة اسطع عندما يمنع الرئيس بوش ضمانة قرض العشرة مليارات دولار الى اسرائيل بسبب سياستها الاستيطانية.

وقال ايرل راب ابرز الناطقين بلسان اليهود في سان فرنسيسكو «هناك اغلبية كبرى بين اليهود الاميركيين تعتقد ان على حكومة اسرائيل ان تضع حدا لبناء المستوطنات ولكنهم لن يتسامحوا ازاء التراجع عن ضمان القرض».

وموقف كهذا متناقض ولا يعكس دعم يهود اميركا لسياسة اسرائيل، كما يرد تورمان بوضوريتس المحرر والمؤسس لمجلة كومينتاري، حيث يقول «ان اليهود حازمون في معظم الحالات. والرسالة التي توجه الى السياسيين تقول ان من الاسلم مهاجمة اسرائيل لان اليهود منقسمين».

ووردت تقييماته اثناء جلسة الاثنين حول اليهود ودولة اسرائيل، وهي جزء من مؤتمر استغرق ثلاثة ايام لزعماء اليهود المدنيين والسياسيين والاكاديميين بجامعة جورجتاون.

وانتهى المؤتمر في ٨ تشرين اول الماضي وعقد باشراف مؤسسة ويليشتاين الجامعة اليهودية في لوس انجيلوس. وفي الجلسة الاخيرة انتقد هنري سيغمان، رئيس المؤتمر اليهودي الاميركي زعماء اليهود الاميركيين لانهم لم يبدوا الاستقامة بصدد القرض وقال انهم وقفوا في نهاية الامر ضد سياسة اسرائيل الاستيطانية «لانها تحمل خطر استعداء الادارة» وليس لان سياسة الاستيطان خاطئة في حد ذاتها.

غير ان ماكلولم هوتتيلين، رئيس مؤتمر رؤساء المنظمات اليهودية الكبرى قال ان انتقادات سيغمان جاءت «جلدا للذات» و«جهدا غير مرشد لالقاء اللوم على اليهود في كل ما يصدر من قرارات عن ادارة بوش».

واستعان المتحدثون بالمؤتمر بنتائج عدة استطلاعات للرأي العام لدعم اما وجهة النظر القائلة ان اليهود يقفون بثبات مع اسرائيل او القول انهم منقسمون في مساندتهم.

بينما اظهر استطلاع اخر ان قرابة ٨٠ بالمائة من الناخبين في الولايات المتحدة يعارضون منح الكونغرس قرضا لاسرائيل قيمته ١٠ مليارات دولار دون قيد او شرط.

وقد اشرف على الاستطلاع المؤسسة الاميركية العربية واستعان بنفس شركات استطلاع الرأي العام مثل الولايات المتحدة اليوم.

ومع ذلك اتفق مع استطلاع اجرته بناي بريت المؤيدة لاسرائيل وخرج بنتيجة ان اغلبية الاميركيين يفضلون انشاء وطن للفلسطينيين على ارضهم بالضفة الغربية، وكل الاستطلاعات التي اجريت مؤخرا حول الموضوع تظهر ان «الوطن» عندما ينظر اليه بانه يشكل خطرا امنيا على اسرائيل يهبط الدعم له.

ومن ملاحظات بوضوريتس بالمؤتمر قوله لا وجود لشيء اسمه وطن للفلسطينيين مع امن لاسرائيل - ما لم يتغير العالم العربي بصورة درامية مثلما حدث للامبراطورية الشيوعية.

والانشقاق بين اليهود الاميركيين واسرائيل، طبقا لاقوال عدد من المتحدثين بالمؤتمر هو انشقاق عاطفي وثقافي.

فاليهود الاميركيون يبحثون عن التنوع من خلال «الكونية» بينما في اسرائيل يبحثون عن البقاء من خلال «الخصوصية» وهذا ما اتفق عليه المتحدثون.

وقال ناثان غلازر الاستاذ بجامعة هارفارد «لقد ادخلت اسرائيل حالة من التشدد في النظرة الليبرالية اليهودية باميركا، وقال ان الدعم اليهودي الراهن لاسرائيل قد يتذكرونه ذات يوم «عبارة» ليس الا.

وقال حنان بار - اون الدبلوماسي الاسرائيلي السابق ينظر الى ضعف الدعم في ضوء غياب البيزنيس اليهودي الاميركي داخل اسرائيل.

وقال راب ان هذا الانشقاق الثقافي خلق «مواقف متصارعة بعمق» لدى يهود اميركا «غير ان فقدان التماهي مع اسرائيل لم يفقد المساندة السياسية».

وعلى كل حال فقد تساءل بوضوريتس هل اخذ الدعم العاطفي يتضاءل ايضا.

وقال لا يمكن معرفة الهبوط الا بالمقارنة مع موقف اليهود الاميركيين بعد حرب ١٩٦٧ «عندما قبل كل واحد وبحزم بحتمية وجود دولة يهودية ذات سيادة في ذلك الجزء من العالم».

«واشنطن تايمز»

شركات الاسلحة الاميركية تواجه اكبر تراجع منذ الحرب العالمية الثانية

يشير مجلس ادارة شركة «غرومان» التي تنتج كميات كبيرة من المعدات العسكرية لحساب وزارة الدفاع الاميركية الى «ان الشركة لا تخطط الى التحول من انتاج السيوف الى انتاج شفرات المحراث» كما يقول المثل الشائع على رغم خفض الانفاق العسكري الاميركي وانتهاء الحرب في الخليج.

وتنويع الانتاج بات حيويا بالنسبة الى شركات الاسلحة في الولايات المتحدة التي تواجه اكبر تراجع في انتاجها العسكري منذ نهاية الحرب العالمية الثانية ويقول رنزو كابورالي، الذي تولى منصب رئيس مجلس ادارة «غرومان» والمسؤول التنفيذي الاول في العام الماضي، امام ٩٠٠ من رجال الاعمال في «لونغ ايلاند» ان التعامل مع وزارة الدفاع الاميركية سيبقى بين اهم نشاطات الشركة في المستقبل.

ويضيف «لا شك ان صناعة الاسلحة تتقلص الا انها تزول، تغير العالم لكنه لم يتحول ودودا باكمله وهو على اقل استقرار مما كان عليه في السنوات الماضية ونحن نخطط للبقاء في قطاع صنع الاسلحة.

وشركة «بثبيج» النيويوركية هي الاكبر في «لونغ ايلاند» وتبلغ مبيعاتها السنوية اربعة بلايين دولار ويعمل فيها اكثر من ١٤ الف عامل، الا انها الغت عشرة الاف وظيفة في نيويورك في السنوات الست الماضية فيما بدا انتاجها من الطائرات يتراجع. وتسبب تدني الانفاق العسكري العام في الركود الذي اصاب اقتصاد «لونغ ايلاند» في العامين الماضيين. واصبح المدافعون عن فكرة التنويع ينادون بضرورة الاستفادة من الخبرة الفنية المتوافرة في شركات صنع الاسلحة الكبيرة في مشاريع غير عسكرية وشركة «غرومان» عاشر اكبر شركة بالولايات المتحدة الاميركية، ويشكل الانتاج العسكري حوالي ٧٠ في المئة، وتعاملها مع وزارات اميركية اخرى لا يزيد على ٢٠ في المئة من نشاطها وتكرس عشرة في المئة من نشاطها للقطاع التجاري.

وتبني الشركة حاليا طائرة «اف -١٤دي» المقاتلة وطائرة الرادار «اي - ٢سي» وطائرة «اي ايه - ٦ب» التي تستخدم للتشويش الالكتروني. ومن المتوقع ان تنتهي هذه المشاريع كافة في التسعينات مما يجعل مستقبلها في برامج بناء الطائرات محاطا بالغموض.

ويقول كابورالي: «ان التنويع في غرومان سيعني زيادة النشاط في انتاج اجزاء الطائرات المدنية وادوات معالجة المعلومات والالكترونيات وهي نشاطات مرتبطة بنشاطات الشركة الراهنة» الا انه يستخف بالفكرة القائلة ان شركته ربما عادت الى صنع الباصات والثلاجات الفنية او المعدات الطبية وما يشبه ذلك.

ويقول كابورالي ان التنويع كان موضع ترحيب الشركات بعد الحرب العالمية الثانية لسد الحاجة الكبيرة الى السلع الاستهلاكية في ذلك الوقت «لكن لسنا في وضع من هذا القبيل في الوقت الحاضر ومعظم المشاريع التجارية التي نشطت فيها شركة غرومان بعد الحرب الفيتنامية فشلت وكانت الشركة تسعى في تلك السنوات الى توزيع نشاطها بين الانتاجين العسكري والمدني ولهذا انتجنا الباصات والالواح الشمسية والمساكن المجهزة مسبقا والمراكب الشراعية والمعدات الطبية الخ».

ويضيف: «خسرنا الكثير من المال مثل عدد كبير من الشركات التي حاولت القيام بالاعمال نفسها».

ويشير كابورالي ان شركته ستستمر في ان تكون موردا رئيسا لوزارة الدفاع الاميركية لكنها ستحاول ايضا توسيع مبيعاتها الى هيئات حكومية اخرى. ومن اكثر مشاريعها غير العسكرية نجاحا بناء حوالي ١٠٠ الف شاحنة لحساب دائرة البريد الاميركية. واذا اضيف هذا النشاط الى صنع الشاحنات الذي تقوم به الشركة في ولاية ميشيغان يصبح هذا النشاط مسؤولا عن ٩٫٧ في المئة من مجمل مبيعات الشركة في العام الماضي.

ولم تعان شركات صنع السلاح الاخرى ما عانته شركة غرومان. وشركة «ريثيون» التي تنتج صواريخ «باتريوت» المضاده للصواريخ التي اشتهرت في حرب الخليج تصنع معدات منزلية. وتقوم شركة «روكويل انترناشونال» التي صنعت طائرة «ب - ١ب» القاذفة بصنع آليات صناعية.

ويقول كابورالي انه لا يمانع في تحول الشركات الى نشاطات من هذا القبيل على اساس طوعي، ويضيف: «مالا نحتاجه هو قانون يصدر في احدى الولايات يحتم على الشركات تقديم خطط التحول في اوقات محدده او يحتم عليها المشاركة في لجان لا تنتهي اعمالها تقدم خططا من شانها اضاعة الوقت ومن شأن هذا ان يصرف الشركات عن اهتماماتها وان يهدر المال والوقت اذ لا يستطيع احد ان يشرع لوجود سوق».

* عين الكاميرا ○○○○

سيدة من أريحا تشعل النار من اجل خبز «الشراق»

تصوير: خالد عمار

جهاز المخابرات السوفياتي ال «كي.جي.بي» ما زال قويا وقادرا على اسقاط اي حكومة في موسكو

الرئيس الجديد لوكالة الاستخبارات السوفياتية ال «كي.جي.بي» فاديم باكاتين استغرق بعض الوقت ليعترف بالحقيقة القائلة بان منظمته الاستخبارية هي احتكار ضخم لا يمكن اصلاحه. وقبل ايام قليلة قرر باكاتين على انه يتوجب حل ال «كي.جي.بي».

ويقول تقرير نشرته صحيفة «وول ستريت جورنال» مؤخرا ان الرئيس السوفياتي ميخائيل غورباتشوف بعد ان شعر بان مخالب الاستخبارات السوفياتية اصبحت قريبة من عنقه اخذ يستعد للوقوف في وجهها الى درجة القول بان استخبارات ال «كي.جي.بي» تحتاج الى تعديل كبير في هيكلها لمنعها من القيام باجراءات واعمال تتعارض مع دستور الاتحاد السوفياتي.

وتحت عنوان «اغتيال» ال «كي.جي.بي» لن يكون سهلا يقول كاتب المقال ان غورباتشوف قام بعد ذلك بطرد اعضاء «الكوليجيا» وهي الهيئة الحاكمة للاستخبارات السوفياتية وامر باجراء تحقيقات حول الدور المشبوه للكي.جي.بي. في الانقلاب الاخير. وهذا قد يعتبر بداية لحل الاستخبارات السوفياتية التي يقول باكاتين بانها اصبحت ضرورية جدا.

ويضيف التقرير بانه حتى الغرباء يستطيعون ان يتذكروا الاعتقالات التي جرت في وقت سابق والتي شملت رؤساء وزعماء من وكالة الاستخبارات والوعود باجراء تعديلات رئيسة وتخفيضات في قوة ال «كي.جي.بي» الا ان ايا من هذه الاصلاحات كان امرا يتسم بالجدية.

ويشير هذا التقرير الى انه بالرغم من الكلام الفارغ والهراء الرسمي في السنوات الاخيرة حول جدية الكرملين في ايجاد وكالة استخبارات اكثر قانونية ولطفا الا ان هذه الوكالة استمرت في عملها كقوة معادية ومناهضة للديمقراطية الى درجة ان احد جنرالات ال «كي.جي.بي» افتخر بالقول بان وكالة الاستخبارات قادرة على الاطاحة باي نوع من الحكومات في موسكو.

الاصلاحات ليست كافية

فاديم باكاتين صحيح في اعتقاده بان عملية الاصلاحات لن تكون كافية.

ويقول انه لابد من حل وكالة ال «كي.جي.بي» في اسرع وقت ممكن الا انه يعود فيقول ان هذه المهمة لن تكون سهلة.

ويضيف قائلا ان وكالة الاستخبارات السوفياتية هي وحش كاسر واغتيال هذا الوحش سيؤدي الى عواقب ونتائج لا تعرف ماهيتها. وستمتد مخالب وبراثن هذا الوحش من ادنى البلاد الى اقصاها وتدخل في اعماق المجتمع السوفياتي.

ويقول باكاتين ان قبضة ال «كي.جي.بي» قوية ومصادرها متعددة لها قوة هائلة ولابد من مرور سنوات وسنوات للتعرف على هذه المصادر والقوى الخفية والعمل على قمعها.

ويلقي هذا التقرير الاضواء على نقطة هامة وهي انه بالرغم من تعيين وكالة الاستخبارات السوفياتية كلجنة لامن الدولة فانها لم تكن على الاطلاق وكالة حكومية بالمعنى الحقيقي.

ويقول ان وكالة ال «كي.جي.بي» كانت بشكل دائم تعمل بمثابة الاعين والعضلات للحزب الشيوعي السوفياتي وهذه الوكالة كانت دائما متلازمة مع الحزب ولا يمكن الفصل بينهما.

من موسكو الى المناطق النائية فان قادة الحزب الشيوعي كانوا دوما قادة وزعماء لوكالة الاستخبارات وزعماء الوكالة كانوا ايضا على الدوام قادة للحزب الشيوعي.

ويضيف التقرير بان كل واحد من عشرات الالاف من ضباط الاستخبارات بوريس بوجو الذي ساعد في التحريض على الانقلاب ضد الزعيم غورباتشوف واصبح ضحية لفشل الانقلاب عمل لفترة طويلة في ادوار الزعامة في الحزب الشيوعي وال «كي.جي.بي» ووزارة الداخلية مثله مثل الكثيرين الذين قاموا بهذه الزعامات في الماضي.

تقديم المعونات الاقتصادية لاسرائيل لم يعد من اولويات السياسة الاميركية

رسالة غير عادية تلقاها شامير من قادة يهود اميركا. وتقول الرسالة ان موقف اسرائيل داخل الولايات المتحدة قد انحسر لدرجة انه يحتمل اجبار القوى على قبول شروط مربوطة بالقرض الضخم الذي تحاول الحصول عليه من اميركا.

ويحذر ستيوارت ايزنستان احد المسؤولين في ادارة كارتر ومن المؤيدين لاسرائيل، «احد الطرفين اخذت تطرف عيناه ام اننا نسير حقا على طريق الاصطدام».

وقبل اقل من شهرين كان شامير واللوبي الموالي لاسرائيل على ثقة من ان مطلب اسرائيل بقرض العشرة بلايين سوف ينزلق داخل الكونغرس بدون دعامات، غير ان نجاح الرئيس جورج بوش في تاجيل النظر بالموضوع لمدة ١٢٠ يوما انما يجمل التغيرات التي جرت على العلاقة التي كانت يوما ما خاصة بين اسرائيل والولايات المتحدة.

تعتبر ادارة بوش ان اصرار اسرائيل على توسيع مستوطناتها في الاراضي المحتلة عقبة كبرى امام جهودها لتدشين مفاوضات السلام في الشرق الاوسط، وهي تريد ربط ضمانات القرض بقيود على الاستيطان.

غير ان انصار اسرائيل في الولايات المتحدة يبلغونها ضرورة التكيف مع مناخ سياسي يتغير داخل الولايات المتحدة، فهم يقولون ان اميركا تتحول الى الداخل وباتت اقل ميلا لتقديم معونات اجنبية لاي كان وتتمسك بوجهة نظر سلبية وتتدهور شيئا فشيئا عن دولة اسرائيل.

وفي مقالة كتبها في الشهر الماضي ابراهام فكسمان المدير، القومي لعصبة مكافحة التشهير، وهي تؤيد اسرائيل بقوة. ونشرتها صحيفة اسرائيلية جاء ما يلي: «ان صناع السياسة في اسرائيل مغرمون باصدار قرارات قائمة على الواقعية وفي نهاية الامر سيترتب على اسرائيل ان تختار هل ضمانات القرض اهم من سياسة التسوية الراهنة؟».

واضاف هنري سيغمان، المدير التنفيذي للكونغرس اليهودي الاميركي القول: «توجد رغبة متزايدة (داخل الولايات المتحدة) للحديث بصراحة عن المشاكل التي تفرضها انواع معينة من السياسات الاسرائيلية وان نقول لاسرائيل ان امور معينة سوف لن يكون لها رواج في الكونغرس والادارة الاميركية والشعب الاميركي».

ويبدو ان حكومة الليكود الاسرائيلية راغبة في المخاطرة بعلاقتها الخاصة مع واشنطن، ويقول احد المحللين المؤيدين لاسرائيل، ان على رأس اولويات حزب ليكود اليميني في اسرائيل كان دوما ان يضمن من خلال اقامة المستوطنات ان لا تفقد اسرائيل سيطرتها على الضفة الغربية المحتلة، ويعرض اعضاء الليكود ان سكان اسرائيل منقسمون بالتساوي حول فكرة مقايضة الارض المحتلة بالسلام وهم يخشون ان حزب العمل اذا ما عاد يوما للحكم سيتخلى عن بعض الاراضي في المفاوضات.

بمقدور الاستيطان تغيير التناسب السياسي واحتمال قدوم قرابة مليون مهاجر يهودي من الاتحاد السوفياتي الى اسرائيل في السنوات الخمس القادمة، سيعزز بقدر كبير قبضة شامير. وقدر بعض الاسرائيليين ان خمسين الفا من اليهود سوف ينتقلون الى الاراضي في فترة السنتين او الثلاث القادمة وذلك نتيجة للهجرة الجماعية من الخارج، حيث سينضمون الى مائة الف مستوطن يهودي اقاموا في الاراضي المحتلة خلال الاعوام الاربعة والعشرين الماضية.

ويؤمن الرئيس بوش ان هذا الاتجاه اذا ما تواصل فلن يتبقى شيء يتفاوض عليه العرب والاسرائيليون. اما شامير فيتوصل الى استنتاج مغاير، فقد ابلغ احد زعماء اليهود الاميركيين قام مؤخرا بزيارة اسرائيل ان سياسة الاستيطان الاسرائيلية «افضل ما يقدم لعملية السلام». ذلك انها تفهم العرب ان الزمن يمضي ضدهم اذا ما عرقلوا الدخول في مفاوضات مع اسرائيل.

يبدو شامير مقامرا. انه يظن انه اذ يواصل توسيع الاستيطان سيجد من انصار اسرائيل الاقوياء مساع لمنع الحاق ضرر كبير بالعلاقات الاسرائيلية - الاميركية. الا انه ربما لن يدرك التغيرات العميقة الجارية في هذه العلاقة، فالاجهاد الهائل الذي تعاني منه الموازنة الاميركية قد اضعف الجاذبية السياسية لاي من المعونات الاجنبية ومع انتهاء الحرب الباردة تدهور قيمة اسرائيل الاستراتيجية ضد التغلغل السوفياتي في الشرق الاوسط. يضاف لذلك ان معاملة اسرائيل للفلسطينيين خلال سنوات الانتفاضة الاربع قد لطخت صورتها كبلد ديموقراطي.

وطبقا لاستطلاع عام اجرته صحيفة وول ستريت جورنال وشبكة تلفزيون ان بي سي تبين ان ٧٠ بالمئة من الاميركيين يقفون الى جانب الرئيس بوش في قضية ضمانات القرض. وهناك ٤٤٪ فقط يؤمنون ان على واشنطن تقديم معونة اقتصادية لاسرائيل، مقابل ٥٨٪ يفضلون تقديم معونة اقتصادية الى الاتحاد السوفياتي.

يقول ويليام كوندات «نحن نتحرك باتجاه علاقة مع اسرائيل انعدمت فيها ولم تعد موجودة بعد كل الابعاد الخاصة» وكواندت احد خبراء الشرق الاوسط بمعهد بروكينغز.

«وول ستريت جورنال»

اوروبا تساهم بصنع السلام عبر البوابة الاقتصادية

من المبكر جدا ان نكتب عن المجموعة الاوروبية كقوة صانعة للسلام. وسواء ارادوا ام لم يريدوا فعلى الاوروبيين ان يواجهوا حقيقة ان المجموعة تمثل دركي اوروبا.

وفقدت الكثير من مصداقيتها سياسة المجموعة خلال هذا الصيف لدى محاولتها ترشيد او تخويف المتحاربين في يوغسلافيا كي يدفنوا خلافاتهم ويظلوا في دولة موحدة.

ولكن المجموعة، وبعيدا عن الفشل في مهمة صنع السلام، تظل المصدر الوحيد الممكن لصيغة يمكنها استعادة الهدوء الى البلقان. فهي كقوة اقتصادية او مركز سياسي تعتبر اللاعب الرئيس التي يتوجب على جميع القوميين والانفصاليين، والدول الديمقراطية الحديثة في وسط وشرقي اوروبا ان تتعامل معها.

لدى اولى اعمال العنف العسكري في يوغسلافيا توقعنا الشيء الكثير من المجموعة. وكانت الآمال بان يستطيع وزراء خارجية ايطاليا ولوكسمبورغ وهولندا باعتبارهم يمثلون الرئاسات السابقة والحالية والمقبلة للمجموعة، فرض وقف فوري لاطلاق النيران ويحققوا تسوية سريعة دائمة.

وبالفعل فقد توقعت المجموعة بنفسها الشيء الكثير. وبوضوح استخف المسؤولون في الجماعة الاوروبية بالانقسامات والكراهية التي تفصل شعوب يوغسلافيا عن بعضها البعض. وكانت النتيجة فشلا مزعجا للديبلوماسية الذي يجري الآن اصلاحه بعملية مفاوضات شاقة تولاها اللورد كارينغتون.

وليس من خيار امام المجموعة سوى ان تطور قدرة امنية تضمن اشراكها في كل نزاع عرقي وصراع حدودي يمكن ان ينشأ في بلدان اوروبا الشرقية والذي قد يفضي الى تورطها في النزاعات داخل الجمهوريات السوفياتية ذاتها.

ويقول ميخايلو كرنوبرنجا، سفير يوغسلافيا لدى المجموعة الاوروبية «تثقف شعوب وسط اوروبا بالمجموعة، وهم يتطلعون اليها ليس لانها اكبر قوة في اوروبا انما لانها الاشد جاذبية».

وتدرك المجموعة اما كطبقة من سياسات تجاه يوغسلافيا يحتمل ان تشكل ضوءا اخضر لقلاقل عرقية في اماكن اخرى. وتعرف انها يجب ان تتجنب بكل التكاليف ارساء سوابق قد تشجع الانفصال من البلطيق حتى البحر الاسود، حيث الاقليات العرقية يحدوها توق للتحرر.

ويطرا تحسن على مهارة المجموعة كوسيط سياسي في البلقان ووسط اوروبا ويستمر التحسن. غير ان عضلة المجموعة اقتصادية. واذا ارادت الاقليات العرقية ذات النزعة الاستقلالية في شرقي اوروبا وربما في جمهوريات الاتحاد السوفياتي بعد ان تتناثر ان تتاهل لعلاقات خاصة في المعونة والتجارة مع المجموعة فان عليها ان تصغي الى ما يصدر عن بروكسل.

وفي مثل حالة يوغسلافيا فان السلاح الاشد اقناعا من بين اسلحة المجموعة قد يكون وعدا بتقديم معونة اقتصادية بمبلغ ٧ مليار دولار سنويا اذا ما نجحت الجمهوريات اليوغسلافية في تسوية خلافاتها والتوصل الى علاقات اقتصادية «فيدرالية» تربطها ببعضها البعض وكذلك مع المجموعة الاوروبية.

حتى الآن لا تبدو المجموعة قد استيقظت بالكامل على دور الدركي الذي يراد اقحامها فيه: فما زالت تحظى بالاولوية في اذهان ساسة المجموعة مهمة هندسة وتمويل البعث الاقتصادي لاقطار اوروبا الشرقية.

الا ان هؤلاء يعون كذلك ان ازمة يوغسلافيا قد تبرهن على انها اول ازمة في سلسلة من ردود الافعال تجاه القلاقل العرقية وان الرخاء والامن في غربي اوروبا سيتوقف على نجاعة المجموعة في صنع السلام ومعزز لقوة القانون.

«هيرالد تريبيون»

سقوط ١٣ قتيلا في البنجاب

نيودلهي - ا.ف.ب - ذكرت وكالة الانباء الهندية ان سبعة مدنيين وضابط شرطة قتلوا ليل السبت / الاحد في ولاية البنجاب بشمال الهند على يد ناشطين يشتبه انهم من السيخ بينما لقي خمسة من المقاتلين السيخ حتفهم اثناء اشتباكات مع قوى الامن.

واوضحت الوكالة ان ضابط الشرطة قتل على يد مسلحين اقتحموا منزله الواقع في مقاطعة باتيالا.

من جهة اخرى قتلت الشرطة وقوات الامن خمسة من المقاتلين يشتبه بانهم من السيخ اثناء اربعة اشتباكات منفصلة في البنجاب.

يذكر ان ٤١٨٠ شخصا على الاقل لقوا حتفهم منذ بداية هذا العام في اشتباكات مرتبطة بالحملة العنيفة التي يشنها الانفصاليون السيخ.

بريد العرب
اتصالات هاتفية و خدمات بريدية
لجميع الدول العربية

مطلوب حالا وكلاء لبريد العرب
في قرى ومناطق الضفة الغربية وقطاع غزة
التي لا توجد فيها خطوط هواتف

مطلوب حالا وكلاء لبريد العرب في مناطق القرى المتواجدة في الضفة الغربية وقطاع غزة لتأمين مكالمات محلية ودولية والى الدول العربية لسكان هذه المناطق.

شروط الوكالة:-

١- استثمار وضمان مادي.
٢- القدرة على الخدمة ٢٤ ساعة.
٣- ان يكون معروفاً لدى اهل قريته او منطقته.

لمزيد من المعلومات اتصلوا بالضفة الغربية ٧٤١٤٢٧-٠٢
غزة ٨٦٨٥٢٨-٠٥١

مطلوب فورًا رجال مبيعات من الضفة الغربية وقطاع غزة مقابل عمولات.

بريد العرب - بريدنا

ירושלים
بلدية اورشليم القدس
دائرة الثقافة
مؤسسة صندوق
اورشليم القدس

اسبوع الثقافة والكتاب العربي

يسرنا ان نعلن عن تنظيم اسبوع الثقافة والكتاب العربي في القدس
ابتداء من يوم الاحد ٩١/١١/١٠ وحتى يوم الخميس ٩١/١١/١٤
فـي فندق الامباسادور في الشيخ جراح ــ القدس

يتضمن هذا الاسبوع : معرض ضخم للكتاب العربي
بادارة واشراف : مكتب ومكتبة كل شيء ــ حيفا
يضم المعرض حوالي (١٠٠٫٠٠٠) كتاب
في جميع المجالات العلمية والادبية والثقافية والدينية وكتب الاطفال والموسوعات، من احدث ما اصدرته دور النشر في العالم العربي وكتب محلية.
المعرض مفتوح يوميا : من الساعة ٨٫٣٠ صباحا وحتى الساعة ٧٫٠٠ مساء

تنزيلات خاصة على جميع الكتب

★ يوم الاحد ١٩٩١/١١/١٠ ــ الساعة الرابعة بعد الظهر
■ حفل الافتتاح تحت رعاية رئيس البلدية السيد تيدي كوليك
■ مع الشاعر الشعبي ديب عرو حول شعر الزجل في الادب العربي مع نماذج
★ يوم الاثنين ١٩٩١/١١/١١ ــ الساعة الرابعة بعد الظهر
ندوة حول : الشعر العربي بين القديم والحديث
مع الشاعرين جورج نجيب خليل وميشيل حداد مع قراءات للشاعرين
★ يوم الثلاثاء ١٩٩١/١١/١٢ الساعة الرابعة بعد الظهر
مسرح الغربال ــ يعرض مسرحية ــ «البركان» حول وباء المخدرات
★ يوم الاربعاء ١٩٩١/١١/١٣ ــ الساعة الرابعة بعد الظهر
محاضرة: د. حبيب بولس حول تطور القصة في الادب العربي الحديث
اهلا وسهلا بكم

القدس الرياضي

والحكام جديرون بالتقدير

بقلم: جهاد محمد الجرمي

الحكم هو صمام الامان والقلب النابض لاي مباراة رياضية وهو القاضي العدل والحكم في نظري هو اسرع بكثير من اي قاض عادي باتخاذ القرار لان القاضي العادل لا يتخذ قراره الا بعد الرجوع لكتب القانون، اما الحكم الرياضي فيتخذ قراره في اقل من ثانية.

الحكم الرياضي يتحمل مسؤوليه كبيره لانه يحكم المباراة لفريقين وكل فريق له مشجعوه وقد يربو عددهم عن العشرة الاف متفرج وقد يصل اكثر من ٨٠ الف متفرج في البلاد الاوروبية ومصر. والحكم لا يستطيع ان يرضي اهواء جميع هؤلاء المشجعين لانه يريد ان يكون حكما عدلا نزيها يطبق القوانين بحذافيره لذلك يتعرض للشتائم والسباب واحيانا قليله للاعتداء من بعض المشجعين الغوغائيين وقد تتعرض حياته للخطر. فهذا الحكم الذي يضحي بحياته من اجل اخراج مباراة نظيفة جدير بالتكريم والاكبار من قبل المعنيين في الضفه الغربية وعلى رأسهم عبد الله الخطيب رجل المهمات الصعبه.

فعبد الله الخطيب صاحب الابتسامه الجميلة والذي لم يترك ملعبا من ملاعب الضفه الغربية والقطاع الا وقاد فيه مباريات ناجحة ونظيفة انه في نظري حكم عدل، نزيه، ثقة، يحترم نفسه يفرض احترامه على الجميع ولذلك لقب برجل المهمات الصعبه فكان يركب الفرس عندما لا يستطيع احد ان يركبها لانه كان يختار ليقود المباريات المهمه جدا كالمباريات النهائية للكاس الدوري الممتاز ولما لهذه المباريات من حساسية مفرطه ولها طابع خاص كان يقودها بكل جراة علما ان غيره كان يتهيب من قيادة مثل هذه المباريات وهذه حقيقة لا لبس فيهاولنزاهته وحنكته وقيادته الحكيمة وسيطرته الكامله على الملعب كان الفريق الخاسر يخرج من الملعب ويصافحه شاكرا له جهوده في قيادة مثل هذه المباريات كان حازما في قراره نزيها في حكمه وكان يعامل اللاعبين باحترام وكان يكره التحيز ويمقته.

فانسان مثل هذا يجب ان يحتفى به في حفل رياضي تكريما له، بقيادة رمز الرياضة في بلدنا (رابطة الانديه الرياضية) باقامة مباراة بين نجوم الضفه ويحضره ممثلون عن كل ناد من اندية الضفه الغربية والقطاع لان التكريم يكون تشجيعا وتقديرا عظيما ووساما تبعا لهذا الانسان الانسان، وحافزا لغيره من الحكام ليحذوا حذو هذا القاضي الرياضي القدير.

وكلمة تقدير واجلال لبقية الزملاء والحكام الاكفياء وهم والحمد لله كثر في بلدنا.

فوز شباب حي نسيبه على اهلي شعفاط

* فريق حي نسيبه

التقى فريقا شباب حي نسيبه واهلي شعفاط على ملعب مدرسة شعفاط الثانوية يوم السبت في مباراة ودية بكرة القدم، حيث سجل اهداف شباب حي نسيبه اللاعبون سامر القسطنطيني نادر البد صلاح زعتره.

وسجل اهداف اهلي شعفاط اللاعب موسى ابو خضير، برز في هذا اللقاء من فريق حي نسيبه نزيه النمري قلب الدفاع من شباب حي نسيبه ديفيد دعدس.

هذا وكان اللقاء شيقا ظهرت فيه اللمحات الفنية وخاصة من العناصر الناشئة من كلا الفريقين وتجلت فيه الروح الرياضية العالية.

بطولة مصر..

القاهرة - تعادل فريقا دمنهور وغزل المحلة من دون اهداف اليوم السبت في الاسكندرية في اخر مباريات المرحلة الرابعة من بطولة مصر في كرة القدم علما ان غزل المحلة يحتل الصدارة بفارق الاهداف امام الاسماعيلي في حين يحتل دمنهور المركز الاخير.

ولارتباط المنتخب الاولمبي بمباراته ومالاوى في ٩ تشرين الثاني الحالي في ليلينغوى في اطار تصفيات اولمبياد برشلونة فان بطولة الدوري ستتوقف مؤقتا لتستانف من جديد في ١٧ منه. وفي المرحلة الخامسة سيلعب المقاولون العرب مع الترسانة والمنصورة مع دمنهور والمصري مع الاسماعيلي والاهلي مع السكة الحديد والمحلة مع الاولمبي والاتحاد مع المريخ والقناة مع الزمالك.

ترتيب الفرق في نهاية المرحلة الرابعة..

١ - المحلة والاسماعيلي ٦ نقاط

٣ - الاهلي والقناة والمصري والزمالك ٥ نقاط

٧ - الاولمبي والمقاولون ٤ نقاط

٩ - السكة والمريخ والاتحاد والمنصورة ٣ نقاط

١٣ - الترسانة ودمنهور نقطتان.

تعادل مسجدي عمر بن الخطاب وابرار العبيدية

في لقاء ودي بكرة القدم وعلى ملعب مدرسة العبيدية تعادل فريقا مسجدي عمر بن الخطاب/ بيت لحم والابرار/ العبيدية بثلاثة اهداف لكل منهما.

سجل اهداف الابرار باسم محمد وابراهيم صالح وسجل لعمر بن الخطاب عيسى كنعان، جميل النعيمي، ورائد صالح.

(مجتمع القدس الرياضي)

انعم الله على نجم مدينة بيت ساحور وعضو الدائرة الرياضية لارثوذكسي بيت ساحور جزيس البطل بمولود ذكر اسماه بشارة.

فوز غوتبورغ بكأس السويد

ستوكهولم - ا ف ب - احرز غوتبورغ كاس السويد في كرة القدم بعد فوزه على ايك ٢/٣ في المباراة النهائية. وجاء هدف الفوز لغوتبورغ في الوقت الاضافي بعدما كان الفريقان متعادلين ٢/٢ في نهاية الوقت الاصلي.

يذكر ان غوتبورغ احرز قبل اسبوعين بطولة الدوري السويدي ايضا.

فوز ام صفاف على دير السودان

جرت يوم السبت مباراة ودية بكرة القدم بين فريق نادي ام صفا وفريق دير السودان على ملعب مزارع النوباني واسفر اللقاء عن فوز نادي ام صفا بستة اهداف مقابل ثلاثة اهداف وحاز نادي ام صفا على الكاس المقدمة من فريق دير السودان.

احرز اجمل هدف من اهداف نادي ام صفا اللاعب المثالي سائد هدى.

حكم المباراة: منير النوباني غاب عن اللقاء من نادي ام صفا اللاعب حسام جودة ومن فريق دير السودان فاخر صبحي ومحمد تركي.

خبران من نادي دورا القرع

من حسام عز الدين:

١)تعادل فريق النادي لكرة القدم يوم الخميس الماضي مع اسلامي البيرة وذلك بالمباراة التي جرت بين الفريقين على ملعب الفرندز وبنتيجة ثلاثة اهداف لكل منهما، سجل لدورا القرع اللاعب العائد «ناصر حمدان» هدفين وسامر نظمي هدف.

٢)فاز الفريق على فريق مسجد العين البيرة بنتيجة ثلاثة اهداف مقابل لا شيء في المباراة التي جرت على ملعب الفرندز يوم الاثنين الماضي. وقد سجل لدورا كل من اياد حمدان هدفان ونضال حمدان هدف من ضربة جزاء.

دائرة رياضية جديدة

بيت ساحور: اتخذت الهيئة الادارية لارثوذكسي بيت ساحور قرارا بالاجماع على تشكيل دائرة رياضية لخدمة المصالح الرياضية للنادي المذكور جاءت على النحو التالي -

١/جريس المشني رئيساللدائرة الرياضية.

٢)شوقي الهواش سكرتيرا للدائرة.

٣)جريس البطل امينا للصندوق.

٤/فيكتور الحايك مشرفارياضيا

٥)جورج خير مشرف لنشاط كرة الطاولة.

٦)بولس عوض مشرف كمال اجسام.

٧)ماهر الطويل مشرف كرة سلة

٨)الانسة نادرة عودة مشرفة كرة طائرة.

جاكي جوينر تخوض سباق ٥ كلم في ميامي

نيويورك - أ.ف.ب - تعود العداءة الاميركية الاولمبية فلورانس غريفيث جوينر الى المسابقات عندما تخوض سباق ميامي (فلوريدا) لمسافة ٥ كلم في ١٩ كانون الثاني المقبل.

واعربت غريفيث جوينر خلال احتفال نظمته مجلة (رانرز وورلد) التي اختارها كافضل عداءة على المضمار في السنوات ال ٢٥ الاخيرة عن املها في ان تتحول قريبا الى سباقات ال ١٠ و٢٠ كلم ثم الماراثون. وتملك غريفيث جوينر حاليا رقمي العالم في سباقي ١٠٠ و٢٠٠م.

تعادل الاتحاد الساحوري وشباب العبيدية

* شباب العبيدية

العبيدية - استضاف فريق شباب العبيدية شقيقه اتحاد بيت ساحور في مباراة ودية بكرة القدم احياء لذكرى شهداء عام ١٩٥٦ وبعد عرض طيب امتع الجمهور الكبير استطاع الفريقان الظفر بالتعادل بهدفين لكل منهما.

* محمد سلمان/ اتحاد بيت ساحور

حكم اللقاء: احمد حسان وساعده خليل بطاح وموسى العسعس.

الشوط الاول: بدا الشوط مثيرا حيث قاد الفريقان الهجمات المنسقة منذ البداية وكانت هجمات الانجح حيث استطاع رائد ابو الليل تسجيل الهدف الاول للاتحاد.

ولكن العبيدية نجح هو الاخر في قيادة هجمات جيدة مستغلا خطا جورج بولص بوساطة نجم العبيدية ابراهيم صالح مسجلا هدف التعادل. وفي الدقيقة العاشرة وبضغط متواصل ينجح فريق العبيدية بتسجيل الهدف الثاني عن طريق لاعبه يونس حساسنة وانتهى الشوط الاول بهذه النتيجة.

الشوط الثاني: استمرت الاثارة والسرعة في هذا الشوط ايضا رغبة من العبيدية في تعزيز الفوز والاتحاد في التعادل على الاقل فظهرت اللمحات الفنية الفردية وترابطت الخطوط واطلقت القذائف الكروية على المرميين واهدر اللاعبون من الجانبين الكرات العديدة فظهر ابراهيم صالح ويونس حساسنة من العبيدية وظهر محمد سلمان وابو الليل ورياض ابو سعدي والاطرش من الاتحاد.

واثر لمسة يد في منطقة جزاء العبيدية يحتسب الحكم ضربة جزاء للاتحاد ينفذها محمد سلمان يحرز منها هدف التعادل للاتحاد.

لم يطرا تغيير ومال اللعب الى الهدوء وكان الفريقين قنعا بهدفيهما وانتهت المباراة بالتعادل وبالتالي حصل الاتحاد الساحوري على الكاس المقدمة من شركة باصات العبيدية فيما حصل العبيدية على درع المباراة.

فوز مركز الجلزون على اهلي الرام

التقى امس الاول على ملعب جفنا فريقا اهلي الرام ومركز الجلزون في مباراة ودية بكرة القدم وقد انتهت المباراة بفوز مركز الجلزون بهدف يتيم سجله اللاعب مهند محمود جبريل في الدقيقة ٢٠ من الشوط الاول وقد جاءت مجريات المباراة اجمالا جيدة المستوى غنية باللمحات الفنية والفرص الضائعة بالجملة من كلا الفريقين وظهرت بعض الخشونة اصيب نتيجتها اللاعب حسام صلاح ولم يستطيع اكمال المباراة. هذا وقد اشرك الفريقان في صفوفهما عددا من اللاعبين الناشئين الذين اثبتوا جدارتهم وظهروا بمستوى جيد

حكم اللقاء: عمر عنبر وساعده اكرم سعد الدين ومحمد خيرالله.

فوز انصار وادي قدوم على اسلامي بيت المقدس

القدس - المشرف الرياضي لفريق اسلامي بيت المقدس/ التقى يوم السبت الماضي على ملعب المطران بمباراة بكرة القدم فريقي انصار وادي قدوم واسلامي بيت المقدس.

وانتهت المباراة بفوز الاول بخمسة اهداف مقابل ٤ اهداف.

حكم اللقاء: اسعد ابو ارميلة.

بطولة سويسرا...

جنيف - تعادل زيوريخ ونوشاتيل كزاماكس ١/١ وخسر فيتينغن امام سيون ٣/٢ في افتتاح المرحلة الثامنة عشرة من بطولة سويسرا في كرة القدم.

نادي بيتا يعود لمزاولة نشاطه

بدا نادي بيتا الرياضي مزاولة نشاطه ابتداء من بداية الشهر الجاري. والجدير بالذكر ان النادي كان مجمدا منذ اربع سنوات ويضم حاليا عدة فرق رياضية مطعمه بعناصر ناشئة بالاضافة الى لاعبيه المخضرمين وسيقوم باجراء مباريات وديه اسوة ببقية الفرق الرياضية التي عادت لمزاولة نشاطاتها.

نهائي دورة بيرسي

الاميركي مياكل تشانغ.

باريس - صعد الفرنسي غي فورجيه والاميركي بيت سامبراس المصنفان خامسا وسادسا الى المباراة النهائية لدورة بيرسي الباريسية الدولية في كرة المضرب داخل القاعة.

وفي المرحلة نصف النهائية فاز فورجيه «المصنف سادسا عالميا» على السويدي يوناس سفنسون وفاز سامبراس «المصنف سابعا عالميا» على الاميركي مايكل تشانغ.

صورة و خبر

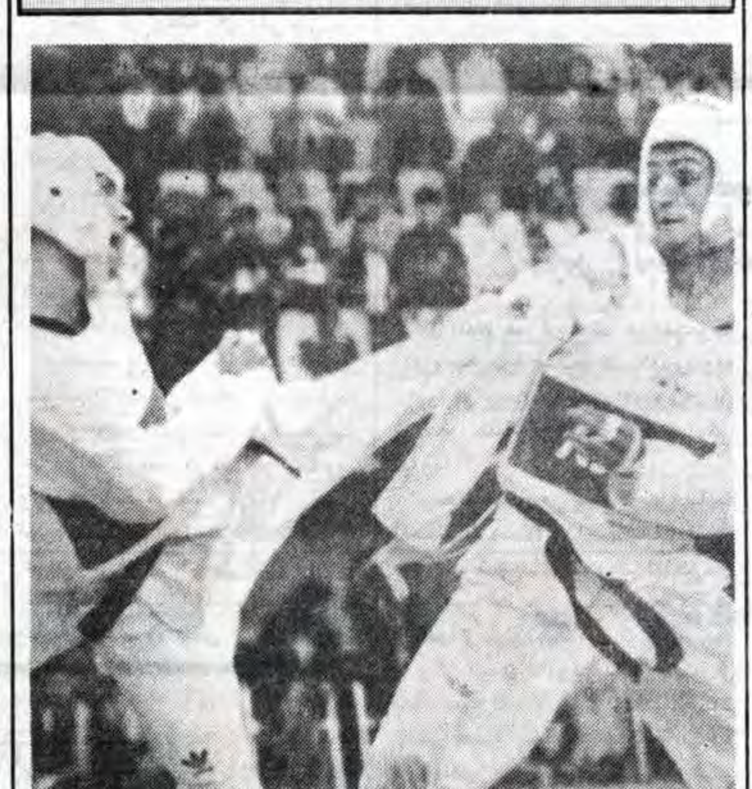

* لقطة من بطولة التايكواندو العالمية والتي جرت في اثينا باليونان ويظهر الاسباني انجل الونسو - الى اليسار - يوجه ضربة برجله الى كتف الكندي ناجيم سيد في نهائي وزن ٥٨كغم وقد فاز الاسباني في اللقاء.

احمد راضي باق في العراق حتى اشعار اخر»

* احمد راضي

بغداد - أ.ف.ب - ذكرت صحيفة «البعث الرياضي» الصادرة في بغداد ان المهاجم العراقي الدولي احمد راضي قرر عدم الالتحاق بنادي السد القطري والبقاء في صفوف فريق الزوراء المحلي «حتى اشعار اخر».

واوضح راضي الذي توج اكثر من مرة هدافا للمسابقات العراقية والخليجية للصحيفة انه اتخذ قراره «بالاتفاق مع الادارة الرياضية في العراق والاتحاد العراقي لكرة القدم».

وقال راضي الذي تعرضت بلاده لمقاطعة رياضية من قبل دول الخليج اثر الاجتياح العراقي للكويت «اعتقد انه ليس من مصلحتي اللعب في قطر حاليا لانني ساتعرض لضغط نفسي». واضاف «لا زلت انتمي الى العراق والكرة العراقية التي اعطتني كل شيء».

وكان نادي السد من الاتحاد العراقي لكرة القدم عن طريق الاتحاد الدولي للعبة التدخل ليسمح لاحمد راضي بالتواجد في قطر قبل ٥ تشرين الاول الماضي للعب ضمن فريقه تنفيذا لعقد سابق ابرم معه او ان يعيد مبلغ ٨٠ الف دولار حصل عليها قبل ان يوقع العقد.

كأس اندية مجلس التعاون الخليجي

السد هزم البحرين ١/٤ واحرز اللقب

الدوحة - ا ف ب - احرز السد القطري كاس اندية مجلس التعاون الخليجي الثامنة في كرة القدم بعد فوزه على البحريني ١/٤ في المباراة الختامية التي اقيمت في الدوحة امام ١٨ الف متفرج بقيادة الحكم الاماراتي ابراهيم الغماش.

ودخل البحرين المباراة وهو يملك خمس نقاط وكان في حاجة الى الفوز ولو بهدف واحد لينتزع الكاس البالغ ثمنها ٢٠ الف دولار في حين دخلها السد برصيد ست نقاط وكان يكفيه التعادل. وفي الدقيقة الاولى حرم السد من جهود مهاجمه الاول خميس مبارك لاصابته داخل منطقة جزاء البحرين.

وثبت البحرين في الشوط الاول عندما ركز على الدفاع مع الاكتفاء بالهجمات المرتدة والتي كادت ان تثمر احداها في الدقيقة ٢٥ لولا براعة الحارس القطري جعفر حسين.

ولاح الامل للبحرين عندما سجل له ضيف عثمان هدفا في الدقيقة الخامسة من الشوط الثاني. لكن رد السد كان سريعا فسجل له خالد حبيب هدف التعادل بعد دقيقة واحدة «٥١». بعدها انهار البحرين تماما فسجل محمد مبارك «٦٥» وخالد حبيب «٦٨» ومحمد مبارك «٧٨» ثلاثة اهداف متتالية للفريق المضيف الذي خلف نادي فنجاء العماني بطل الكاس السابعة عام ١٩٨٩.

الترتيب النهائي

١- السد القطري، ٢- الشارقة، ٣- البحرين البحريني، ٤- النصر السعودي، ٥- العربي الكويتي، ٦- النصر العماني.

بطولة فرنسا..

باريس - فاز سان جرمان على مضيفه سوشو بهدفين سجلهما لاعب الوسط البرازيلي الدولي فالدو وبول لو غان في ختام المرحلة السادسة عشرة من بطولة فرنسا في كرة القدم ولحق بموناكو في المركز الثاني برصيد ٢١ نقطة لكل منهما مقابل ٢٤ نقطة لاولمبيك مرسيليا.

كذلك فاز تولوز على ليل بهدف سجله ذلبيش وكاين على طولون باربعة اهداف لغورتيه وريو وباي وتيموتيه مقابل هدف واحد لميريو وتعادل نانت ولو هافر من دون اهداف وخسر نيم امام رين ٢/١

بطولة بلجيكا..

بروكسل - ا.ف.ب - تعادل اندرلخت المتصدر ومضيفه شارلروا من دون اهداف في افتتاح المرحلة الثانية عشرة من بطولة بلجيكا في كرة القدم.

كذلك فاز كلوب مالين على كورتراي ١/صفر وستاندار لياج على لا غانتواز ٢/٤ وتعادل بيفرين وكلوب بروج صفر/صفر.

بطولة الجزائر

الجزائر - تعادل اتحاد الحراش وتلمسان من دون اهداف وفاز حسين داي على بلعباس ١/صفر في ختام المرحلة الثانية من بطولة الجزائر في كرة القدم.

وتتصدر فرق سطيف وبرج منايل ومولدية وهران واتحاد الحراش وحسين داي برصيد ثلاث نقاط لكل منها.

بطولة الاندية العربية..

الاسكندرية - في اليوم الاول من البطولة العربية السادسة في كرة السلة للاندية ابطال الدوري التي افتتحت في الاسكندرية سجلت النتائج الاتية..

فاز الاهلي المصي على الاتحاد الليبي ٦٤/٧٦. الشوط الاول ٣٧/٣٨.

والاتحاد السوري على الهلال السعودي ٦٨/٨٦. ٣٧/٤٦.

والاتحاد السكندري المصري على التبغ المغربي ٦٦/٨٦. ٣٦/٥٢.

منوعات

كلمات متقاطعة

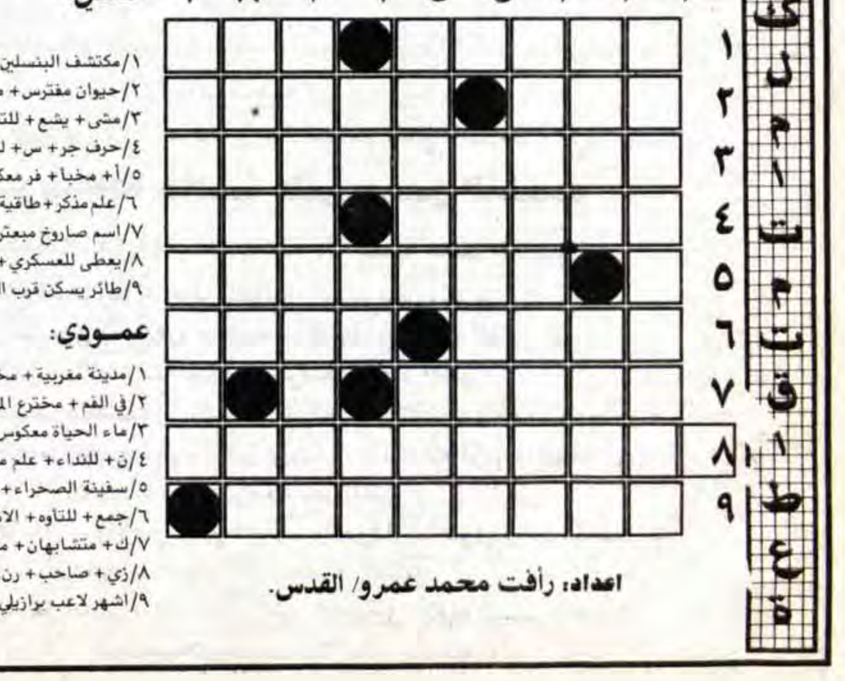

أفقي:

١/مكتشف البنسلين + حيوان أليف.

٢/حيوان مفترس + مكان للهو + حرف.

٣/مشى + يشع + للتعريف.

٤/حرف جر + س + للتخيير + د + رأى بالانجليزية.

٥/أ + مخبأ + فر معكوسة.

٦/علم مذكر + طاقية معكوس.

٧/اسم صاروخ مبعثرة + ذ + متشابهان.

٨/يعطى للعسكري + عُقد.

٩/طائر يسكن قرب البحر + صوت الضفدع.

عمودي:

١/مدينة مغربية + مخترع الراديو ناقص آخر حرف.

٢/في الفم + مخترع المصباح الكهربائي ناقص آخر حرف.

٣/ماء الحياة معكوس + فن + معبر.

٤/ن + للنداء + علم مؤنث مبعثر.

٥/سفينة الصحراء + متشابهان + لحية.

٦/جمع + للتأوه + الامر من قال معكوس.

٧/ك + متشابهان + مكان للتعبد معكوس + للنداء معكوس.

٨/زي + صاحب + رن.

٩/اشهر لاعب برازيلي + ذروة الشيء.

اعداد: رأفت محمد عمرو/ القدس.

حل الشبكة السابقة

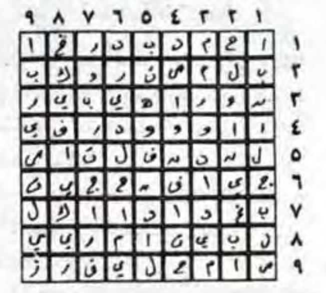

مواقيت الصلاة

★★★ أنت والنجوم ★★★

الحمل ٢٠/٣-١٩/٤

★ تتحرك في مكانك وتشعر بالدبيب في جسمك وتذهب صوب اصدقاء.

الثور ٢٠/٤-٢٠/٥

★ افكار كثيرة موحى بها، وتمضي في بعض الشراءات التي تغريك وتخرج من حدودك.

الجوزاء ٢١/٥-٢٠/٦

★ مساعدة تاتيك لرد الثقة الذاتية، واستفادة منها للدفاع عن مشاريع تعز عليك.

السرطان ٢١/٦-٢٢/٧

★ فرصة للمصالحة مع صديق، ولن تدعها تمر فارغة.

الاسد ٢٣/٧-٢١/٨

★ حيوية فيك منطلقة، ويمكن ان تضع برنامجا لامسية.

العذراء ٢٢/٨-٢٢/٩

★ متطلبات كثيرة منك تصل الى حد الارهاق.

الميزان ٢٣/٩-٢٢/١٠

★ طاقة مرتاحة فيك تحت تاثيرات عليا. ويمكن ان تبدأ من نقطة معينة.

العقرب ٢٣/١٠-٢١/١١

★ استفادة من الاجواء العليا لحالة الشريك، وسيكون الفردوس بينكما

القوس ٢٢/١١-٢١/١٢

★ مساعدة تاتيك لرد الثقة الذاتية، واستفادة منها للدفاع عن مشاريع تعز عليك.

الجدي ٢٢/١٢-١٨/١

★ مواجهات كثيرة امامك في شتى المجالات. ولن تهمل العائلة او العمل.

الدلو ١٩/١-١٧/٢

★ طاقة تختبىء فيك آتية من تاثيرات عليا. ويمكن استعمالها في العمل.

الحوت ١٨/٢-١٩/٣

★ افكار جريئة فيك تصلح لترتيب شانك المالي.

الصيدليات المناوبة الليلية

القدس:
دار الدواء ☎ ٨٢٠٥٨
البتراء ☎ ٢٨٤١٢٣
شعفاط ☎ ٨١٠١٠٨
بيت حنينا ☎ ٨٥٤٦٨٠
الرازي ☎ ٨٥٠٢١٩
الخلود ☎ ٩٥٩٧٨٢
الرام ☎ ٩٥٩٤٧٠
العيزرية:
بيت المقدس ☎ ٢٧١٨١٥
صائب (ابوديس) ☎ —

البيرة:
هيا ☎ —
الأماني ☎ ٩٥١٦٠٣
بشناق ☎ ٩٥٣٧٤٠
جنين:
الحكمة ☎ —
حسام وناصر ٦٩٠ —
قباطية:
رابح ☎ —
يعبد ☎ —
الجديدة ☎ —

الخضر:
الخضر ☎ —
ميثلون:
ميثلون ☎ —
قلقيلية:
الرحمة ☎ —
حلحول:
حلحول ☎ ٩٦٣٨٩٦
الخليل:
المناره
السيد
دورا:
دورا الجديدة ☎ ٩٦١٥٨٦
غزة:
الهدي ☎ ٨٦٠٨٢٧

طولكرم:
الكحلة: ☎ ٦٧١٩١٣
نابلس:
الجليل ☎ ٧٣٥٧٠
لينا ☎ —
بلاطة ☎ —
أريحا:
أريحا ☎ —
بيت لحم:
ميرا ☎ —
نبيل ☎ ٧٤٢٨٦٧
الرازي ☎ ٩٥٩٢١٩
سناء ☎ ٩٥٧٨٢٧
رام الله:
صيدلية العريان الجديدة.

مستشفى المطلع: ☎ ٢٨٧١٢٢/٣/٤
المستشفى الفرنسي: ☎ ٨٢٨٤٠٧
جمعية الهلال الاحمر في جنين ونابلس وطولكرم والخليل ☎ ١٠١
مستشفى العيون: ☎ ٨٢٨٣٢٥
الصليب الاحمر: ☎ ٨٢٨٨٤٥
شركة الكهرباء: ☎ ٢٨٢٣٣٥
الاوقاف الاسلامية: ☎ ٢٨٣٢٩٢
٢٨٣٣١٣

مفكرة «القدس»

إسعاف القدس ☎ ٢٨٦١١٥
اسعاف بيرنبالا ٩٥٩٨٨١ ٢٨٦١٠٦
الشرطة: ☎ ١٠٠ الاسعاف: ☎ ١٠١
جمعية الهلال الاحمر البيرة ☎ ١٠١
جمعة الهلال الاحمر برام الله ☎ ٩٥٧٥٧٤
الاطفائية: ☎ ٢٨٢٢٢٢
مستشفى المقاصد: ☎ ٢٧٠٢٢٢/٥

فقيد آل جندية

غزة - أبناء المرحوم الحاج احمد شعبان جندية محمود وحامد وسمير واشرف وانجالهم وآل جندية في قطاع غزة والخارج ينعون بمزيد الحزن والاسى فقيدهم المرحوم

الحاج احمد شعبان جندية

«ابو محمود»

الذي انتقل الى رحمته تعالى امس السبت ١٩٩١/١١/٢ عن عمر يناهز (٦٥) عاما قضاه في أعمال البر والتقوى والاصلاح، وقد شيع جثمانه الطاهر الى مثواه الاخير امس السبت.

تغمده الله بواسع رحمته واسكنه فسيح جناته.

انا لله وانا اليه راجعون

تقبل التعازي في منزل الفقيد الكائن في محلة التركمان بغزة شارع المنطار رقم ٩١/٥.

تعزية

غزة - محمود الجمل ونجله عادل وانجاله في غزة والخارج يشاطرون اصدقاءهم آل عليان بوفاة فقيدتهم المرحومة

الحاجة زهر عليان

«ام موسى»

ويتقدمون من انجالها زهير وخميس ومحمود وماهر وزاهر وآل عليان الكرام بأحر التعازي والمواساة سائلين المولى ان يتغمد الفقيدة بواسع رحمته ويسكنها فسيح جناته.

انا لله وانا اليه راجعون

تعزية

غزة - علي يونس جندية واخوه عطا وانجالهم يشاطرون ابناء عمومتهم الاحزان بوفاة والدهم المرحوم

الحاج أحمد شعبان جندية

«ابو محمود»

ويتقدمون من انجاله وافراد العائلة بأحر التعازي سائلين المولى أن يتغمده برحمته ويسكنه فسيح جناته.

انا لله وانا اليه راجعون

تعزية

غزة - عميد آل جندية سعدي صابر جندية ابو اكرم وانجاله اكرم وعبد الكريم وسلامة وعمر وانجالهم يشاطرون ابناء عمومتهم الاحزان بوفاة والدهم المرحوم

الحاج أحمد شعبان جندية

«ابو محمود»

ويتقدمون من انجاله وافراد العائلة باحر التعازي سائلين المولى ان يتغمده برحمته ويسكنه فسيح جناته.

انا لله وانا اليه راجعون

تعزية

غزة - عليان علي جندية واخوه فرحات علي جندية وانجالهم يشاطرون ابناء عمومتهم الاحزان بوفاة والدهم المرحوم

الحاج أحمد شعبان جندية

«ابو محمود»

ويتقدمون من انجاله وافراد العائلة باحر التعازي سائلين المولى ان يتغمده برحمته ويسكنه فسيح جناته.

انا لله وانا اليه راجعون

تعزية

باقة الغربية - نابلس - شركة الشروق «رسمي قعدان» يشاطرون آل المصري الكرام احزانهم بوفاة فقيدهم المأسوف على شبابه المرحوم المهندس

محمد عبدالغفار رزق المصري

«ابو حسام»

ويتقدمون من اسرة الفقيد وآله وذويه بأحر التعازي واصدق مشاعر المواساة سائلين المولى ان يتغمده برحمته ويسكنه فسيح جناته.

انا لله وانا اليه راجعون

تعزية

نابلس - عماد نشات يعيش واشقاؤه يشاطرون آل رزق المصري الكرام الاحزان بوفاة فقيدهم المرحوم

محمد عبدالغفار رزق المصري

«ابو حسام»

ويتقدمون من اسرته وآل رزق المصري الكرام باحر التعازي واصدق مشاعر المواساة سائلين المولى ان يتغمد الفقيد بواسع رحمته ويسكنه فسيح جناته.

انا لله وإنا اليه راجعون

زهرة تذبل

طولكرم - عين غزال آل غنام واقرباؤهم وانسباؤهم في الوطن والخارج ينعون بمزيد الحزن والاسى فقيدهم المأسوف على شبابه المرحوم:

مهند مصباح احمد غنام

الذي انتقل الى رحمته تعالى امس الاول اثر نزيف حاد في الدماغ عن عمر يناهز (١٤) عاما قضاه في طاعة الله وطلب العلم وقد شيع جثمانه الطاهر الى مثواه الاخير امس في طولكرم.

رحم الله الفقيد رحمة واسعة واسكنه فسيح جناته.

تقبل التعازي في منزل عثمان جعيم قرب المدرسة العمرية بطولكرم لمدة ثلاثة ايام اعتبارا من امس.

انا لله وانا اليه راجعون

نعي زميل فاضل

طولكرم - طلاب الصف الثامن في مدرسة عمر بن عبد العزيز الاساسية ينعون بمزيد الحزن والاسى زميلهم المأسوف على شبابه المرحوم

مهند مصباح أحمد غنام

ويتقدمون من والدي الفقيد واشقائه وعموم آل غنام الكرام باحر التعازي واصدق مشاعر المواساة سائلين المولى ان يتغمده برحمته ويسكنه فسيح جناته.

انا لله وانا اليه راجعون

نعي

غزة - آل عبيد في الوطن والخارج ينعون بمزيد من الحزن والاسى فقيدهم المأسوف على شبابه المرحوم

عبدالكريم ابراهيم عبيد

الذي انتقل الى رحمته تعالى يوم امس عن عمر يناهز (٢٣) عاما وذلك اثر نوبة قلبية حادة في ليبيا راجين المولى ان يتغمد الفقيد بواسع رحمته ويسكنه فسيح جناته.

انا لله وانا اليه راجعون

تقبل التعازي في منزل والده الكائن في معسكر الشاطىء قرب سوق الخضار.

نعي

نابلس - فخري طاهر ابو العصب وانجاله وآل ابو العصب واقرباؤهم وانسباؤهم في الوطن والخارج ينعون بمزيد من الحزن والاسى فقيدتهم المرحومة

فائزة طاهر ابو العصب

«ام محمد»

التي انتقلت الى رحمته تعالى يوم الاربعاء الماضي في عمان عن عمر يناهز (٥٥) عاما ودفنت هناك.

تغمد الله الفقيدة بواسع رحمته واسكنها فسيح جناته.

انا لله وانا اليه راجعون

تقبل التعازي اليوم الاثنين في منزل المرحوم منذر الحنبلي الكائن في عمارة العقاد - امام محكمة الصلح وللنساء في نفس المنزل يوم غد الثلاثاء ولمدة ثلاثة ايام.

تعزية

نابلس - بسام طوقان وعائلته وآل طوقان ينعون بمزيد الحزن والاسى الاخ العزيز والصديق المرحوم

محمد رزق عبدالغفار رزق المصري

ويتقدمون من ارملته وانجاله واشقائه وآل المصري الكرام باحر التعازي والمواساة سائلين المولى ان يتغمد الفقيد بواسع رحمته ويسكنه فسيح جناته.

انا لله وانا اليه راجعون

نعي شاب

القدس - بقلوب مؤمنة بقضاء الله وقدره تنعى نقابة المهندسين الزراعيين/ فرع الضفة الغربية الزميل المهندس الزراعي المرحوم

محمد رزق المصري

«ابو حسام»

الذي انتقل الى رحمته تعالى عن عمر يناهز (٤٤) عاما قضاها في اعمال الخير.

تغمد الله الفقيد بواسع رحمته واسكنه فسيح جناته.

انا لله وانا اليه راجعون

تأجيل زيارة وفد سوري الى تركيا لبحث مسألة تقاسم مياه الفرات

دمشق - ا.ف.ب. - علم امس لدى وزارة الري السورية ان وفدا تقنيا سوريا كان من المفترض ان يغادر امس دمشق الى تركيا اجل زيارته الهادفة لدراسة مشكلة تقاسم مياه الفرات.

واوضح المصدر نفسه ان هذا التأجيل مرتبط بتطور اعمال مؤتمر السلام في مدريد.

ويذكر ان تركيا وسوريا والعراق تتقاسم مياه نهر الفرات الذي يبلغ طوله ٢٨٠٠ كيلومتر منها الف كيلومتر في العراق و ٦٠٠ كيلومتر في سوريا. وتجتمع لجنة خبراء من الدول الثلاث بصورة دورية لدراسة المسائل المتعلقة بهذا التقاسم.

وتجدر الاشارة الى ان تقاسم المياه اثار في كانون الثاني ١٩٩٠ توترا بين هذه الدول عندما قطعت تركيا مجرى النهر لملء خزان سد اتاتورك على بعد حوالي ٦٠ كيلومترا من الحدود السورية مما حرم سوريا والعراق من المياه.

وكان آخر لقاء لمسؤولي البلدين قد عقد في حزيران الماضي عندما توجه وزير الخارجية السوري فاروق الشرع الى انقرة حيث تحدث عن «اهمية التوصل الى تقاسم عادل لمياه الفرات».

وكان الرئيس التركي تورغوت اوزال ذكر من ناحية ثانية في شباط الماضي ان قمة حول مسألة المياه في الشرق الاوسط ستعقد من الثالث من تشرين الثاني الجاري حتى التاسع منه في اسطنبول الا ان انقرة اعلنت في مطلع الشهر الماضي تأجيل هذه القمة الى موعد «لاحق» وذلك لان الظروف الحالية في المنطقة لا تسمح بمشاركة جميع الاطراف المعنية.

وحسب مهندسة المشروع «جويس ستار» فان الولايات المتحدة مارست ضغوطا من اجل تاجيل المؤتمر الذي ترعاه عدة وكالات تابعة للامم المتحدة والذي استبعدت منه اسرائيل بطلب من سوريا.

وعلم من مصدر دبلوماسي عربي في دمشق ان سوريا والاردن ولبنان دعت في الاونة الاخيرة الى انشاء لجنة من اجل حماية الحقوق العربية في مياه انهر هذه البلدان ولا سيما نهر اليرموك - سوريا - ونهر الاردن «الاردن» ونهر الليطاني «لبنان».

نعي فاضل

قلقيلية - آل برهم في الوطن والخارج ينعون بمزيد الحزن والاسى فقيدهم المرحوم

الحاج يحيى محمد برهم

«ابو محمد»

الذي انتقل الى رحمته تعالى امس عن عمر يناهز (٨٠) عاما قضاه في طاعة الله وعمل الخير وقد شيع جثمانه الطاهر الى مثواه الاخير. تغمده الله بواسع رحمته واسكنه فسيح جناته.

انا لله وانا اليه راجعون

تقبل التعازي في ديوان آل زيد الجنوبي.

نعي وجيه فاضل

نابلس - بقلوب مؤمنة بقضاء الله وقدره ينعى آل الصليبي وانسباؤهم واقرباؤهم في الوطن والخارج عميد آل الصليبي المرحوم

الحاج مصطفى بكر الصليبي

«ابو ظاهر»

الذي انتقل الى رحمته تعالى امس عن عمر يناهز (٩٠) عاما قضاها في طاعة الله وعمل الخير وقد شيع جثمانه الطاهر الى مثواه الاخير امس.

تغمده الله بواسع رحمته واسكنه فسيح جناته.

انا لله وانا اليه راجعون

تقبل التعازي للرجال في بيت شقيقه ياسر الصليبي الكائن بحارة القريون. وللسيدات في منزل الفقيد.

نعي فاضله

بيت لحم - مخيم العزة - اشقاء الفقيدة وشقيقاتها وعموم آل العزة واقرباؤهم وانسباؤهم في الوطن والخارج ينعون بمزيد الحزن والاسى فقيدتهم المرحومة

سعدية حسني عبد العزيز العزة

التي انتقلت الى رحمته تعالى مساء امس وسيشيع جثمانها الطاهر بعد صلاة ظهر اليوم من مسجد صلاح الدين في مخيم العزة ومن ثم الى مثواه الاخير في مقبرة رحيل.

رحمها الله رحمة واسعة واسكنها فسيح جناته.

تقبل التعازي في منزل والدها الكائن في مخيم العزة لمدة ثلاثة ايام ابتداء من اليوم.

انا لله وانا اليه راجعون

نعي

دير غزالة - جنين - آل زكارنة في الوطن والخارج ينعون بمزيد الحزن والاسى فقيدتهم المرحومة

خديجة طاهر عبدالرحيم زكارنة

«ام محمد»

التي انتقلت الى رحمته تعالى يوم امس عن عمر يناهز (٥٥) عاما قضته في طاعة الله.

تغمدها الله برحمته واسكنها فسيح جناته.

انا لله وانا اليه راجعون

تقبل التعازي في منزل شقيقها سعيد طاهر زكارنة ابو زهير الكائن في قرية دير غزالة ولمدة ثلاثة ايام اعتبارا من امس.

تعزية

طولكرم - حسين الشيخ مدير تربية طولكرم ونائبه والموجهون ورؤساء الاقسام وجميع موظفي مكتب التربية والتعليم يشاطرون زميلهم الاستاذ محمد زهدي جرار موجه التربية الاسلامية في اللواء الاحزان بوفاة

والدته

ويتقدمون منه ومن اقاربه باحر التعازي سائلين العلي القدير ان يتغمد الفقيدة بواسع رحمته ويسكنها فسيح جناته ويلهم الها وذويها جميل الصبر وحسن العزاء.

انا لله وانا اليه راجعون

«فاطمة» .. مسرحية جزائرية ترفض بأسلوب ساخر ما يحدث في الجزائر

تونس - ا.ف.ب - عرضت امس الاول في اطار ايام قرطاج المسرحية في دورتها الخامسة مسرحية «فاطمة» التي انتجها مسرح القلعة الجزائري ونفذ رؤيتها الاخراجية الزياني الشريف عياد وهي عبارة عن تعرية لواقع الجزائر اليوم من خلال معاناة تعيشها امراة شابة.

والمسرحية تندرج في اطار المسابقة الرسمية وهي تركز على شخصية فاطمة الفتاة الشابة التي تعمل منظفة ولا تجد راحتها الا يوم واحدا في الشهر هو يوم صعودها الى سطح العمارة لتتولى غسل الثياب وتنظيف هذا السطح.

ومع مرور الزمن يتولد لديها حب البقاء هناك على السطح حيث تشعر انها قادرة على التنفس والحلم من دون ان يضايقها جيرانها في العمارة خصوصا انها امراة تعيش بمفردها ولا زوج لها ولا اطفال.

وفاطمة التي تؤدي صونيا دورها ببراعة لا يعجبها شيء. فالاحزاب كلها تتساوى لديها من حيث كثرة الخطب وفقر الممارسة. وهي ترفض باسلوب ساخر ما يحدث في الجزائر اليوم. ولكنها لم تلمح الى ما تتوق اليه وما تريده لمستقبل هذا البلد.

ولعل ذلك في راي المشاهدين نقطة الضعف في النص حيث يسهل الرفض ويصعب استحضار البديل.

واذا استثني بعض الروتين والتكرار فان المسرحية تحضر كعمل متماسك حيث يعود الفضل الى الممثلة صونيا التي كانت الشخصية الوحيدة التي حركت خشبة المسرح ضمن اسلوب مسرح الشخص الواحد. ورغم صعوبة البقاء المفرد فوق الخشبة فقد تمكنت هذه الممثلة من السيطرة على المتفرجين الذين جاؤوا باعداد واسعة محركة اياهم بين الاضحاك والجد والصمت تبعا لحركية النص ودلالاته.

والمسرحية عرضت في المحكية الجزائرية.

الجبهة الاسلامية للانقاذ قد تقاطع الانتخابات التشريعية بالجزائر

الجزائر - ا.ف.ب - المح عبد القادر الحشاني مسؤول المكتب التنفيذي المؤقت للجبهة الاسلامية للانقاذ الى ان الجبهة قد تقاطع الانتخابات التشريعية القادمة وذلك في حديث نشرته امس صحيفة «لو ماتان».

وقال الحشاني «اذا لم تقدم السلطة على اتخاذ بادرة لتنقية الاجواء اخشى ان يرفض مجلس الشورى الذهاب الى الانتخابات».

وحتى الآن لم يعلن مجلس الشورى الذي يعد اعلى هيئة سياسية للجبهة موقفه من المشاركة في الانتخابات التي يبدو انه منقسم في شانها.

واوضح الحشاني ان الحوار مستمر مع الحكومة «على اساس مبادئنا» مؤكدا تصميم الجبهة على «الموت دفاعا عن مبادئنا».

بيكر: عدة اشكال/بقية

الا ان الولايات المتحدة سوف تتدخل عندما تفشل الاطراف في الاتفاق.

وحول اي انسحاب متوقع من اطراف المفاوضات، اشار الى انه لم ينسحب اي طرف لان كافة الاطراف ما تزال موجودة في مدريد. مؤكدا انه ترك وراءه مساعده للشرق الاوسط ادوارد جيرجيان وفريقا من خبراء الشرق الاوسط في الخارجية الاميركية ليكونوا جاهزين لتذليل اية عقبات اذا ما طلب الاطراف منهم ذلك، وانه سيكون على اتصال معهم هاتفيا اثناء غيابه لمدة اسبوعين في الولايات المتحدة وايطاليا واليابان وسنغافورة والصين حيث سيصاحب الرئيس جورج بوش في زيارته الآسيوية.

وحول ترتيبات بناء الثقة ووقف الاستيطان اليهودي في الاراضي المحتلة تهرب بيكر من تعهدات الولايات المتحدة قائلا «ان ذلك يعود الى المتفاوضين انفسهم». ورفض ان يكون هناك وقت محدد لانتهاء المحادثات الثنائية. الا انه حذر من ان عقبات سوف تبرز. غير انه قال «ان ذلك لن يثنينا لان ما حدث خلال الاسبوع هو بداية جيدة وخاصة اننا نتعامل مع الشرق الاوسط». وذلك في اشارة الى صعوبة التنبؤ بالاحداث في المنطقة.

وشرح بيكر مفهومه للمرحلة الانتقالية من حيث المبدأ فقط لانه يعتبر ان ذلك يعود الى الاطراف المتفاوضة بقوله: «ان هناك عدة اشكال للحكومة الذاتية الانتقالية وهذا نتوقعه ان يتم التوصل الى حل بشانه خلال سنة».

واشار بيكر الى انه لم يطلع على تقرير حول ما دار بين السوريين والاسرائيليين لان الاجتماع بين الوفدين السوري والاسرائيلي بدا في الساعة العاشرة والثلث ليلا وكان متواصلا اثناء مؤتمره الصحافي.

الا انه دافع عن الرئيس السوري حافظ الاسد بقوله «ان الاسد لم يتراجع عن تعهداته التي قطعها للولايات المتحدة بالدخول في المفاوضات مع اسرائيل في مرحلتيها الاولى والثانية. وها انتم ترون اننا في المرحلة الثانية».

وكرر بيكر رفضه لتعيين مبعوث خاص ممتدحا فريق الخبراء الذين سيتصلون معه هاتفيا في اي نقطة في العالم يتواجد فيها.

ويرى مراقبون ان مؤتمر مدريد يثبت سيطرة بيكر الشخصية على كل التفاصيل حتى الصغيرة منها المتعلقة بالمفاوضات ورفضه التخلي عنها حتى لا تسرق منه الاضواء.

ونفى بيكر كافة الشائعات التي سربت من ان الولايات المتحدة قد اقترحت واشنطن او ويليامز برغ مكانا لعقد المرحلة الثانية من المؤتمر مما يعزز انه خلال اليوم بكامله لا توجد اي معلومات فعلية وحقيقية.

محكمة يافا الشرعية
اعلان خصوم
رقم ٩١/٣١٥

الى المدعى عليه محمد سليم سعدي حامل هوية رقم ١٣٠٤٨٦٢ ومجهول مكان الاقامة.

يقتضي حضورك الى هذه المحكمة يوم الثلاثاء ١٩٩١/١١/٢٦ الساعة التاسعة للرد على الدعوى المرفوعة عليك من قبل عدلة احمد حجازي والمسجلة تحت رقم ٩١/٣١٥ وموضوعها «الحاق نسب». فان تخلفت ولم تنب احدا عنك الى المجلس في اليوم والساعة المذكورين فانه سيجري بحقك المقتضى الشرعي بصورة غيابية. ولذا فقد صار تبليغك.

سكرتير محكمة يافا الشرعية

سليم فقها

بيان للوفد الفلسطيني/ بقية

واضاف «لقد عرض الوفد الفلسطيني موقفه المتضمن الاسس السياسية للمشاركة الفلسطينية. وفي مقدمة الاولويات الفلسطينية الوقف الفوري لجميع النشاطات الاستيطانية واقرار وتنفيذ الحقوق الوطنية الفلسطينية.

وقال «ان الجانب الفلسطيني يود ان يؤكد حقه في ادراج اي بنود مهمة على جدول اعمال اي محادثات مستقبلية واوضح انه لم يتم وضع جدول اعمال محدد للاجتماع القادم.

بيان فلسطيني/ بقية

وقد حضر جلسة المناقشات الصباحية من الوفد الفلسطيني كل من الدكتور حيدر عبدالشافي وفريح ابو مدين ونبيل قسيس وغسان الخطيب وممدوح العكر ومن الوفد الاردني الدكتور عبدالسلام المجالي وعوض خالدي والدكتور محمد العدوان ووليد الخالدي والفريق عبدالحافظ مرعي.

وفي الجلسة الثانية انضم الى الوفد الفلسطيني كل من الياس فريج وسامي الكيلاني.

وفدا سوريا ولبنان لم يحضرا جلسة الصباح

وكانت المرحلة الثانية والهامة من مؤتمر السلام حول الشرق الاوسط، قد بدأت في الساعة العاشرة من صباح امس، بين اسرائيل والوفد الاردني الفلسطيني أولا. وبعد ساعات اصدرت سوريا التي تتخذ موقفا اكثر تصلبا من مواقف المشاركين العرب الآخرين بيانا كذبت فيها التقارير عن احتمال انسحابها، واكدت التزامها ببدء المحادثات الثنائية مع اسرائيل.

وقال وزير الخارجية المصري عمرو موسى، ان جلسة المحادثات الاسرائيلية/ السورية ستبدأ خلال ساعات، وتلعب مصر، الدولة العربية الوحيدة التي وقعت معاهدة سلام مع اسرائيل، دور الوسيط في مدريد.

وفي اثناء ذلك، قالت اسرائيل، ان السوريين واللبنانيين لم يحضروا الجلسة الصباحية المقررة، ولكن العرب قالوا بانهم لم يوافقوا اطلاقا على الاجتماع في الصباح.

هذا، وقد أصر السوريون واللبنانيون على ان تجري محادثات وفديهما مع الاسرائيليين في نفس المكان المقرر عقد الاجتماع الاسرائيلي والاردني/ الفلسطيني فيه، وهو مبنى قصر العدل الاسباني بمدريد.

وفي وقت لاحق، اعلن عضو في الوفد الاسرائيلي، ان اسرائيل وافقت على الطلب السوري واللبناني بعقد مفاوضاتها في المكان الذي تجري فيه المفاوضات مع الوفد الاردني/ الفلسطيني.

وقال ديفيد كيمحي مستشار الفريق الاسرائيلي للمفاوضات مع لبنان، انه من المقرر ان يبدأ اللقاء مع اللبنانيين في الساعة ١٧٫٠٠ بالتوقيت المحلي على ان تبدأ المفاوضات مع السوريين في الساعة ٢٢٫٠٠ بالتوقيت المحلي.

ومنذ ايام، يدور خلاف بين السوريين والاسرائيليين حول مكان عقد المفاوضات الثنائية في اطار المرحلة الثانية من مؤتمر السلام، الذي بدأ الاربعاء الماضي في مدريد.

بدء المفاوضات الاسرائيلية مع سوريا ولبنان

وبدأت المفاوضات الثنائية بين لبنان واسرائيل مساء امس في مدريد فور انتهاء المفاوضات الاسرائيلية مع الوفد الاردني/ الفلسطيني المشترك.

وافاد مراسل وكالة «فرانس برس»، ان المفاوضات بدأت في الساعة ١٩٫٣٠ بالتوقيت المحلي. ويترأس الوفد الاسرائيلي سالاي ميريدور والوفد اللبناني ظافر الحسن.

وتجري المحادثات في قصر بارسنت في مدريد، حيث كانت انتهت للتو المفاوضات الاسرائيلية/ الاردنية/ الفلسطينية.

وبدأت المفاوضات السورية/ الاسرائيلية في المكان ذاته في الساعة ٢٢٫٠٠ بالتوقيت المحلي استنادا الى احد مستشاري الوفد الاسرائيلي ديفيد كيمحي.

وكانت سوريا طلبت ان تجري كل المفاوضات في المبنى ذاته بعد ان كان اقترح عقد المفاوضات في ثلاثة اماكن مختلفة. واتخذ لبنان موقفا مماثلا.

بوش اتصل هاتفيا مع بيكر

وفي واشنطن، اتصل الرئيس الاميركي جورج بوش هاتفيا مع وزير خارجيته جيمس بيكر الموجود في مدريد لرعاية المحادثات التي رتب لها في سلسلة من الرحلات الى الشرق الاسط.

وابلغ بوش الصحفيين، بان بيكر كان يشعر، بان المحادثات الثنائية تسير بشكل جيد، ولكنه لم يكن متاكدا من الموقف السوري.

وقال بيكر لشبكة التلفزة الاميركية «ان بي سي»، انه قضى معظم الليلة قبل الماضية في محاولة تضييق الخلافات بين الاطراف.

واضاف «لن ننسحب من العملية، لقد عملنا بجد لايصالها الى هذا الحد، وذلك بسبب اهميتها القصوى، ولكننا لسنا اكثر رغبة من السلام من الفرقاء انفسهم».

دور نشط وفعال لواشنطن

واكد وزير الخارجية الاميركي انه سيبقى على علاقة مباشرة بالمحادثات العربية الاسرائيلية الى حين عقد المحادثات متعددة الاطراف بعد اسبوعين.

وقال بيكر ان الولايات المتحدة ستقوم بدور نشط وفعال في عملية السلام وستواصل طرح خيارات بديلة لمختلف الاطراف عند بروز خلافات وستكون بمثابة «مسرع للسلام» وهذا ينطبق على المسائل الجوهرية والاجرائية.

واضاف اعتقد انه من الممكن جدا ان يتحقق تقدم خلال هذه المحادثات. واضاف اعتقد انه سيكون من الافضل ان يشارك السوريون في العملية /..../ اذ ان وجودهم يجعل التوصل الى نوع من الاتفاق النهائي امرا اكثر احتمالا.

اخيرا استبعد بيكر ان تقوم الولايات المتحدة بتقديم مشروع سلام للمنطقة معتبرا ان مشروعا من هذا النوع سيصبح مولودا ميتا في غضون اسبوع.

غير انه ألمح الى ان الولايات المتحدة يمكنها ان تقرب وجهات النظر خلال المحادثات الثنائية. وختم ان احدى مسؤوليات الولايات المتحدة والاتحاد السوفياتي هي السعي من اجل تقريب وجهات النظر حين يحين الوقت.

وقال انه سيستمر في الضغط لاجراء المحادثات في مدريد «ولكن اذا لم ننجح في ذلك فاننا نحتفظ بحق اقتراح طرق واماكن اخرى لحل المشكلة».

وتريد اسرائيل ان تجري المباحثات في الشرق الاوسط ولكن العرب يقولون بأن عقد الاجتماعات في اسرائيل سيكون اعترافا واقعيا بالدولة العبرية.

بيان سوري

وقال زهير جنان المسؤول في وزارة الخارجية السورية في وقت سابق بأن وفد بلاده سيرفض مناقشة الطلب الاسرائيلي بنقل مقر المحادثات من مدريد الى الشرق الاوسط. ويقول مسؤولون اسرائيليون بانهم ينوون عقد يوم واحد من المحادثات فقط في مدريد.

وقال جنان «لقد جاء وفدنا الى مدريد مخولا بالمشاركة بالمؤتمر والمباحثات التي تليه والمتعلقة بقضايا جوهرية تتعلق بالسلام. وسنركز اجتماعاتنا في مدريد على هذه القضايا فقط».

وكان يوسي بن اهارون رئيس الفريق الاسرائيلي الذي شكل للتفاوض مع سوريا قد انتظر في الموقع المحدد لمدة (٣٥) دقيقة قبل عودته الى الفندق الذي يقيم فيه.

جو ايجابي

وقال الناطق بلسان وزارة الخارجية الاسرائيلية بروس كاشدان ان المحادثات مع الوفد الاردني - الفلسطيني المشترك بدأت بعد تصافح بالايدي وهو ما كان يتجنبه العرب خلال المراحل الافتتاحية للمؤتمر.

وقد استمرت المفاوضات لمدة ثلاث ساعات رفعت بعدها حيث استؤنفت الساعة الرابعة بعد الظهر. وقال المفاوضان الرئيسيان الاسرائيلي الياكيم روبنشتاين والفلسطيني حيدر عبدالشافي بعد الجلسة بان جو المحادثات كان ايجابيا.

وقال احد اعضاء الوفد الفلسطيني ان الاجتماع الاول انتهى وسط خلاف حول مكان عقد المحادثات في المستقبل.

واضاف المسؤول الفلسطيني الذي طلب عدم ذكر اسمه ان الاسرائيليين اصروا على ان تعقد المفاوضات بشكل دوري في كل من ميناءي العقبة الاردني وايلات الاسرائيلي بينما اصر العرب على ان تبقى المفاوضات في مدريد.

ابو شريف/ بقية

لمنظمة التحرير من محادثات السلام وعلى احتمال اقدام الولايات المتحدة على مكافاة الفلسطينيين لموقفهم هذا.

وقالت وكالة «اسوشيتدبرس» ان منظمة التحرير لعبت دورا كبيرا وراء الكواليس وقدمت الدعم للوفد الفلسطيني رغم رفض اسرائيل التعامل معها مباشرة.

ولم تتمكن الوكالةمن مقابلةمسؤولين من سفارة الولايات المتحدة للتعليق على ملاحظات ابو شريف.

هذا وكانت الولايات المتحدة قد علقت حوارها مع المنظمة بعد ثمانية عشر شهرا من المحادثات اثر رفض عرفات ادانة الهجوم الذي قامت به مجموعة تابعة لجبهة التحرير العربية على شواطىء تل ابيب.

واكد مسؤول آخر في المنظمة رفض الكشف عن اسمه توقعات بسام ابو شريف. وقال ان الولايات المتحدة طمأنت الفلسطينيين في محادثات السلام الى ان الحوار سيستأنف مع المنظمة بعد ان تبدأ المحادثات الثنائية بين العرب واسرائيل.

وقال هذا المسؤول ان منظمة التحرير لعبت دورا بارزا في انجاح المساعي لعقد مؤتمر مدريد رغم محاولات الغرب نفي هذاالدور واضاف ان للمنظمةدورا مباشرا سواء في اختيار الممثلين الفلسطينيين لمؤتمر السلام او في توجيه المفاوضين في مدريد ولهذا فكلما انتهت هذه المسرحية بسرعة كلما كان ذلك افضل.

وقال ابو شريف ان الاجتماع المزمع عقده بين المفاوضين العرب يعتبر ضروريا لتقييم المواقف خصوصا بعد رفض اسحق شامير رئيس وزراء اسرائيل المباشر لقرارات الامم المتحدة.

وكان ابو شريف يشير لقراري مجلس الامن رقم ٢٤٢ و ٣٣٨ الداعيين لانسحاب اسرائيل من الاراضي المحتلة مقابل انهاء حالة الحرب والوصول لحدود امنة لكن اسحق شامير يعارض مبادلة الارض بالسلام.

واضاف ان الفلسطينيين اقترحوا تشكيل وفد فلسطيني منفصل في المحادثات المستقبلية ولكن الاسرائيليين رفضوا بحث ذلك الى حين التوصل الى اتفاق حول مكان استئناف المحادثات.

ويسعى الفلسطينيون الى اقامة حكم ذاتي في الاراضي التي تحتلها اسرائيل بحيث يؤدي ذلك في النهاية الى تأسيس دولة لهم. وتقول اسرائيل بانها ستعطي الفلسطينيين نوعا من الحكم الذاتي ولكنها ترفض التفكير في قبول اقامة دولة فلسطينية.

وقال المسؤول الفلسطيني في منظمة التحرير ياسر عبدربه بان الفلسطينيين سيطالبون بتجميد البناء بالمستوطنات الاسرائيلية في الاراضي المحتلة كشرط لاجراء مفاوضات مستقبلية.

ويذكر ان منظمة التحرير، بالرغم من عدم اعطائها اي دور رسمي في المحادثات، تجري مشاورات مكشوفة مع الوفد الفلسطيني.

في مؤتمر/ بقية

الفلسطينية رسميا عن مؤتمر مدريد الا ان مندوبين فلسطينيين من الاراضي المحتلة يشاركون فيه في اطار وفد مشترك اردني فلسطيني.

ويستمر المؤتمر الدولي من اجل الدفاع عن حقوق الشعب الفلسطيني الذي يعقد بمبادرة من الرابطة التونسية للدفاع عن حقوق الانسان وست منظمات مغاربية اخرى لحقوق الانسان حتى يوم الثلاثاء المقبل.

واكد عرفات ان المفاوضين الفلسطينيين في مؤتمر مدريد يمثلون منظمة التحرير الفلسطينية.

وقدر عرفات خسائر الفلسطينيين الذين طردوا من الكويت خلال حرب الخليج بحوالي ١٢ بليون دولار. وقال عرفات ان حوالي (٢٥٠٠) فلسطيني والفي عربي ما زالوا في سجون الكويت.

واشترك في تنظيم المؤتمر تونس والجزائر والمغرب وموريتانيا.

هآرتس/ بقية

قد ذكرت بان اللجنة الاستشارية الفلسطينية جاءت كي تتعلم كيفية عمل الجهاز الصحي في الضفة، ولتصبح مع الوقت، عندما يشرع بتطبيق الحكم الذاتي في المناطق، قادرة على ادارة الشؤون الصحية دون الحاجة لفترة انتقالية.

وقد مُنح اعضاء اللجنة الاستشارية صلاحيات تمكنهم من الاشتراك في النقاشات التي يجريها ضابط شؤون الصحة. وجهاز الصحة هذا يقدم خدماته لـ ٨٥٠ الف فلسطيني في ستة مستشفيات.

واشارت الصحيفة ايضا، الى ان مصادر اجهزة الامن صرحت امس الاول، بان اقامة اللجنة الاستشارية يؤكد نوايا اسرائيل الجادة لتطبيق الحكم الذاتي في المناطق المحتلة.

وذكرت الصحيفة، بان لجانا استشارية اخرى ستقام في مجالات اخرى، وكانت الجهات الامنية المختصة ومكتب رئيس الوزراء الاسرائيلي قد انهوا الاسبوع الماضي اعداد الملفات الخاصة ببرنامج الحكم الذاتي، وطبقا للبرنامج ستنقل الى ايدي الفلسطينيين مجالات مختلفة.

اما ادارة الشؤون الخارجية والامنية، فستبقى في ايدي اسرائيل، كما ان السيطرة على مصادر المياه لن تنقل حسب البرنامج الى ايدي الفلسطينيين.

وقد تم اعداد ملفات الحكم الذاتي في مكتب سكرتير الحكومة الياكيم روبنشتاين قبل سفر الوفد الاسرائيلي الى مدريد.

لقطات/ بقية

الشرع بشرط ان يسمح راديو اسرائيل للفلسطينيين اذاعة ساعة كاملة على الهواء بدون دفع رقابة او تدخل.

● تحدث وزير الخارجية السوري فاروق الشرع هاتفيا لمدة نصف ساعة مع وزير الخارجية الاميركية جيمس بيكر من غرفة رئيس الوفد الاردني عبدالسلام المجالي ليلة السبت.

وكان المجالي قد دعا الشرع والفلسطينيين للاجتماع معه وحضر منهم غسان الخطيب، حنان ميخائيل عشراوي وفيصل الحسيني.

كما قام المجالي بارسال دعوة الى د. نبيل شعث مستشار الزعيم الفلسطيني ياسر عرفات. والذي يقيم حاليا في مدريد، وعلّق احد اعضاء الوفد الفلسطيني انهم غير مسؤولين عن الاشخاص الذين يقوم الاردنيون بدعوتهم!!

● سجل الدكتور ممدوح العكر عدة نقاط عالية في مناظرة اجراها مع السفير الاسرائيلي في الولايات المتحدة زلمان شوفال. وقد احرج شوفال عندما ذكره د. عكر عن رسالة كان شوفال قد ارسلها ردا على احتجاج اطباء اميركيين على اعتقال العكر، وكان شوفال قد قال في رسالته ان الدكتور العكر هو «ارهابي معادي». وفي المناظرة التي بثتها وكالة «سي.ان.ان.» للكوابل التلفزيونية سأل العكر السفير الاسرائيلي اذا ما يزال يعتقد انه ارهابي معادي، فرد شوفال سلبا بعد ان احمر وجهه خجلا.

القدس

مدريد ـ الدكتور حيدر عبد الشافي رئيس الوفد الفلسطيني يدخل قصر بارسانت لاجراء مفاوضات سلمية مباشرة مع الوفد الاسرائيلي

صورة من «رويتر» خاصة بـ «القدس».

مدريد ـ الدكتورة حنان عشراوي المتحدثة باسم الوفد الفلسطيني تتحدث مع فاروق الشرع وزير خارجية سوريا خلال اجتماعات الوفود العربية في فندق مدريد

صورة من «رويتر» خاصة بـ «القدس».

مدريد ـ رجل امن اسباني يجري تفتيشا امينا للواء عبد الحفيظ مرعي عضو الوفد الاردني بينما يقف غسان الخطيب عضو الوفد الفلسطيني وذلك قبل دخولهما الى قصر بارسنت لاجراء الجولة الاولى من المفاوضات السلمية المباشرة مع الوفد الاسرائيلي

صورة من «ا ف ب» خاصة بـ «القدس».

مدريد ـ وزير الخارجية المصري عمرو موسى يتحدث الى الصحفيين امس خارج فندق ريتس حيث يقيم الوفد المصري

صورة من «ا ف ب» خاصة بـ «القدس».

مدريد ـ المتحدث باسم الوفد السوري يدلي ببيان صحافي بعد فشل الجهود في عقد اجتماع بين الوفدين السوري والاسرائيلي الساعة العاشرة من صباح امس.

صورة من «ا ف ب» خاصة بـ «القدس».

الكويتيات يطالبن بالدور السياسي «الموعود»

الكويت ـ رويتر ـ يتميز كثير من الكويتيات بالنشاط والحصول على قسط عال من التعليم والنجاح في العمل. وتسعى الكويتيات حاليا الى القيام بدور سياسي اكبر.

وهن يجادلن بان دورهن الحيوي «في مقاومة» الاحتلال العراقي لبلادهن اعطاهن الحق في ان يصبحن جزءا من الحياة السياسية.

وتمنع القوانين الكويتية النساء من تولي مناصب وزارية او الادلاء باصواتهن في الانتخابات. واعلى منصب تشغله المراة الكويتية الان هو منصب مساعد وكيل وزارة. كما تحظر القوانين عمل المراة في السلك الدبلوماسي او القضاء او الادعاء.

وتقول رشا الصباح وهي من افراد الاسرة الحاكمة وتشغل منصب مساعد مديرة جامعة الكويت انه اذا كان الدستور يضمن العدالة والحرية والمساواة لجميع المواطنين فمن الظلم حرمان المراة من حقها في الانتخاب وفي الترشيح للانتخاب.

وتضيف انها لا تعتقد ان النساء في الكويت سيحصلن على حقوقهن السياسية قبل القرن القادم.

وتقول رشا ان كثيرا من النساء خرجن الى الشوارع «لمقاومة» الاحتلال العراقي بينما كان بعض الرجال يختبئن في بيوتهم.

ولكن صقر العنزي وهو عضو في البرلمان يعترض على هذا الراي قائلا انه يجب منح المراة حق الانتخاب فقط دون حق الترشيح.

ويضيف ان الوقت لم يحن بعد لان ترشح المراة نفسها في الانتخابات ولكنه لم يذكر السبب.

وتمثل النساء في الديونية جزءا من الصفوة المتنامية التي تشكل اتجاهات جديدة في الكويت.

عدد سكان فيتنام ٦٩ مليون نسمة وتوقع وصوله الى ٨٠ مليوناً عام الفين

هانوي ـ ا.ف.ب. ـ افاد تعداد سكاني اجري في نيسان ١٩٨٩ ونشرت نتائجه امس وكالة الانباء الفيتنامية الرسمية ان عدد سكان فيتنام بلغ ٦٩ مليون نسمة.

ونقلت الوكالة عن وزارة العمل ان ٦ بالمائة من الفيتناميين اي مليوني شخص يعانون من البطالة.

ووفق نتائج هذا التعداد فان حملة الحد من النسل الهادفة الى تخفيض نسبة الاخصاب الى معدل ولدين لكل امراة ترك اثرا في المدن حيث هبطت النسبة الى ٢٫٣ فيما استمرت هذه النسبة عالية في المناطق الريفية حيث يعيش معظم الفيتناميين وحيث يصل المعدل الى ٣٫٢.

واشارت الوكالة الى انه بالرغم من الوضع الاقتصادي الصعب وسنوات الحرب فان نسبة المتعلمين بلغت ٨٨ في المائة.

ويبلغ متوسط العمر المؤمل لدى الرجال ٦٣ عاما فيما يبلغ لدى النساء ٦٧٫٥ عاما.

وقالت الوكالة ان عدد سكان فيتنام قد يصل الى ٨٠ مليون نسمة مع حلول عام الفين.

التوقيت السياسي غير مناسب لعملية حذرية في جنوب لبنان

بقلم: آفي بنياهو

«عل همشمار»

● النشاطات العسكرية التي يقوم بها الجيش الاسرائيلي منذ ثلاثة ايام، والتي عُبّر عنها خصوصا في الغارات الشديدة على قرى جنوب لبنان، جاءت بهدف اساس واحد، منع تحرك «حزب الله» في المنطقة، ولاستنزاف سكان القرى الى ان يدركوا بان مساعد «حزب الله»، وايواء الارهابيين سيجعل حياتهم لا تحتمل.

حتى الآن الحديث يدور عن ضجيج مدافع، وهناك الغارات في اليوم، بالاضافة الى الهجمات الجوية المنفردة والجولات الجوية للطائرات العمودية، ويمكن الافتراض بانه لا يوجد للجيش اية نوايا للقيام بعملية جذرية في جنوب لبنان. فالتوقيت السياسي والامني غير مناسب، والتدخل السوري يحدّد امكانيات كثيرة.

ولا يوجد للجيش اية مصلحة في ان يقود الى اخلاء القرى الشيعية، فان التواجد المدني الواسع هو الضمان للهدوء النسبي ذلك انه في غياب المدنيين، تتحول القرى المتروكة الى قواعد عسكرية لـ «حزب الله».

والنشاطات العسكرية المحدودة في جنوب لبنان تحقق هدفا اسرائيليا آخر في المجال السياسي الموجه لمؤتمر مدريد، فتسخين القطاع اللبناني يثبت للاميركيين والسوريين واللبنانيين، انه لا يمكن بسهولة حل مشكلة التواجد الاسرائيلي في المنطقة الامنية، وتطبيق قرار ٤٢٥ دون ان يثبت السوريون والجيش اللبناني قدرتهم على منع عمليات عنيفة، اذ ان حل مشكلة لبنان لن تكون «الوجبة الاولى» في قائمة مؤتمر مدريد.

ان نشاطات الجيش الاسرائيلي وجيش لبنان الجنوبي تتركز الآن في محورة حركة «حزب الله» في الجنوب، خصوصا عن طريق تفجير جسرين من قبل سلاح الجو، والهدف الاساسي الآن ليس الحفاظ على المسلحين مختندقين ومحصنين ورؤسهم عميقة داخل الارض.

حدث في مثل هذا اليوم

● ١٩٢٢ ـ الجمعية الوطنية تعزل السلطان محمد السادس منهية الامبراطورية العثمانية. السلطان المنفي يلجأ الى مكة لدى الشريف حسين بن علي.

● ١٩٥٦ ـ القوات السوفياتية تحتل بودابست.

● ١٩٧٩ ـ افراد السفارة الاميركية في طهران يحتجزون كرهائن

● ١٩٨٠ ـ رونالد ريغان ينتخب رئيسا للولايات المتحدة.

من باريس الى عدن

الشعراء يقتفون اثار «سارق النار»

صنعاء ـ باريس ـ ا.ف.ب ـ من باريس الى عدن عبر قبرص والاسكندرية والقاهرة انطلق خمسة عشر شاعرا فرنسيا وعربيا مقتفين اثار الشاعر الفرنسي ارثور رمبو ومستعيدين الخط البياني للرحلات التي قام بها «سارق النار».

وفي اطار «سنوات رمبو» التي يحتفل خلالها بالذكرى المئوية لوفاة رمبو التقت «قافلة الشعراء» وزيري الخارجية والثقافة الفرنسيين رولان دوما وجاك لانغ في صنعاء.

وانطلقت القافلة في الحادي والعشرين من تشرين الاول من باريس ووصلت مساء الجمعة الى عدن حيث جرى الاحتفال بتدشين المنزل الذي عاش فيه رمبو في السنوات الاخيرة من حياته وعمل متاجرا بالبن وحيث جرى تحويل المنزل الى مركز عالمي للشعر.

ومن المتوقع ان تعود القافلة في الثامن من تشرين الثاني الى مرسيليا حيث توفي رمبو عام ١٨٩١ لتنتهي الرحلة في باريس في التاسع من الجاري في اطار التظاهرات الثقافية المختلفة.

ومن بين الشعراء الذين تضمهم القافلة جاك لاكاريير والان جوفروا وسيرج سوترو اضافة الى شعراء من مصر والعراق والمغرب. وتضم القافلة ايضا رساما ومخرجا سينمائيا.

وشهدت كل محطة لقاءات شعرية بين شعراء القافلة وشعراء البلدان التي توقفت فيها.

وكانت الرحلة مناسبة لتاسيس مبادلات ثقافية من شانها وفق ما اشار مشارك مغربي ان تساعد على تطوير طرق العبور بين العالم العربي والشرق والغرب.

تحسبا لوقوع اعمال عنف

الشرطة الهندية تعتقل ٦٠٩٥ شخصا في كلكوتا

نيودلهي ـ ا.ف.ب ـ افادت وكالة الانباء الهندية ان الشرطة اعتقلت ٦٠٩٥ شخصا في كلكوتا احترازيا توقعا لحدوث اعمال عنف محتملة يمكن ان تنشا خلال مهرجانين لطائفة الهندوس سيجريان في المدينة الاسبوع المقبل.

وذكر مفوض الشرطة باجبي ان بين المشبوهين الذين اعتقلوا في كلكوتا اكبر مدن الهند مجرمين ومهربين واصحاب سوابق.

وسيحتفل بعيد تقديس الالهة دورغا «دورغا بوجا» الذي يعد اهم مهرجان لطائفة الهندوس المحليين الذين يتكلمون البنغالية وبمهرجان ديوالي الثلاثاء والاربعاء. ويحتفل مهرجان ديوالي مهرجان الاضواء بعودة البطل والملك الاله الهندوسي راما منتصرا بعد قتل الملك الشيطان رافانا.

وكلكوتا هي ايضا عاصمة ولاية البنغال الغربية.

بوش يزور منزله في مين الذي خربته العواصف

كينبنكبورت ـ مين ـ رويتر ـ قام الرئيس الامريكي جورج بوش بجولة في منتجعه بولاية مين الذي خربته العواصف وتعهد باعادة بناء منزله وان اعرب عن اسفه لضياع مقتنيات شخصية لا يمكن تعويضها. وقال بوش وهو يقف على مجموعة من الصخور الضخمة التي تفصل بين منزله والبحر «لسوء الحظ فاز البحر بهذه الجولة وسننتقل الان الى الجولة القادمة». وعثر بوش في منطقة غارقة بالمياه على صورة لوالده السناتور السابق بريسكوت بوش وفي الحديقة لخلفية للمنزل كان هناك بيانو محطم بعد ان ظل من مقتنيات العائلة طوال ٣٠ عاما.

لاسباب عائلية

جيسي جاكسون لن يرشح نفسه في انتخابات الرئاسة الاميركية في العام ١٩٩٢

واشنطن ـ ا ف ب ـ القس الاسود جيسي جاكسون حامل مشعل قضية الاقليات الذي سبق وتم ترشيحه مرتين عن الحزب الديموقراطي في انتخابات الرئاسة اعلن امس انه لن يخوض انتخابات العام ١٩٩٢.

وقال جاكسون البالغ من العمر خمسين عاما في خطاب القاه في واشنطن لن اسعى الى تعيين الحزب الديموقراطي لي. واضاف انه يريد مواصلة العمل على اشاعة الضوء في كل مكان فيه ظلام والدفء في كل مكان تسري البرودة واظهار شيء من الانسانية حيث لا نجد اليوم سوى لا مبالاة قاسية.

وبرر جاكسون قراره ايضا باسباب عائلية. وقال متحدثا عن زوجته واولاده انهم تلقوا خلال حملتين تهديدات بالموت لم تتلقاها عائلة مرشح في التاريخ.

واعلن رفيق الدرب القديم للقس مارتن لوثر كينغ قراره في حي بوتوماك غاردينز القريب من الكابيتول مقر الكونغرس وهو احد احياء العاصمة الاميركية التي تجتاحها المخدرات.

وخاض جاكسون المعروف بارائه التي تميل الى اقصى اليسار بالنسبة للولايات المتحدة حملات انتخابية عن الديموقراطيين في العامين ١٩٨٤ و١٩٨٨. ونال في حملته الاولى نحو ٣٫٣ ملايين صوت معظمهم من الناخبين السود لكن تاثيره في الحملة الثانية كان اوسع اذ فاز في الانتخابات التمهيدية في اربع عشرة ولاية محققا احيانا نجاحا باهرا لدى الناخبين البيض.

ويتنافس حاليا ستة مرشحين لخوض الانتخابات في تشرين الثاني ١٩٩٢ باسم الحزب الديموقراطي في مواجهة الرئيس جورج بوش الذي بدا حملته في تكساس بالرغم من انه لم يعلن بعد ترشيحه رسميا الى ولاية ثانية. وهذان المتنافسان هما السناتور بوب كيري «نبراسكا» والسناتور توم كاركين «ايوا» وحاكما اركنساس بيل كليتون وفرجينيا دوغ وايلدر والسناتور السابق بول تسونغاس «مساشوستس» وحاكم كاليفورنيا السابق جيري براون.

ويشارك الخمسة الاوائل في عطلة نهاية الاسبوع في مؤتمر الحزب الديموقراطي في ولاية نيوهامشاير حيث ستجرى في غضون اربعة اشهر الانتخابات التمهيدية الاولية.

حالة الطقس في المحطات الرئيسية للخطوط الجوية الالمانية «لوفتهانزا»

	صغرى	كبرى			صغرى	كبرى	
فرانكفورت	صفر	٨	غائم	نيويورك	١١	١٦	صاف
كوبنهاغن	٦	١٠	غائم	شيكاغو	٣	١٤	صاف
هلسنكي	١	٤	غائم	لوس نجلوس	١١	٢٦	صاف
ستوكهولم	٤	٦	غائم	سان فرانسيسكو	٩	٢٣	صاف
امستردام	١٠	١٣	غائم	مونتريال	٦	١٠	غائم
بروكسل	٤	١٤	غائم	ريو دي جانيرو	١٨	٢٥	ماطر
لندن	١١	١٥	غائم	سانت ياغو	١٠	٢١	غائم
مدريد	١٠	٢٣	صاف	بيونس ايرس	١٥	٢٢	غائم
روما	٩	١٧	صاف	مكسيكو	١٢	٢٤	غائم
اثينا	٧	١١	غائم «ج»	جوهانسبرغ	—	—	—
جنيف	١	١٢	ماطر	هونغ كونغ	٢١	٢٥	صاف
باريس	١٢	١٥	غائم	طوكيو	١٢	١٨	صاف
موسكو	١١-	٥-	صاف	سيدني	٤	٢١	صاف
القاهرة	١٧	٢٧	صاف	برلين	١-	٧	غائم

Lufthansa
الخطوط الجوية الالمانية
خدمات وكالة رويتر
القدس: ☎ ٠٢/٢٣٣١٧١ ـ فرع ٤٩٢٩
تل أبيب: ☎ ٠٣/٦٥٣٠٤١
وحيفا: ☎ ٠٤/٥٢٢٢٢٥

فلاش واكس السحري
لتلميع البلاط
ينظف ويلمع كافة
انواع البلاط
للبلاط الصيني والرخام
والجرانيت
يجعل البلاط أكثر
بريقاً ولمعانًا
شركة ون مور
لمواد التجميل والتنظيف
القدس ـ شارع الزهراء رقم ١٥ هاتف ٢٧٣٦٨٩ ـ ٢٨١٧٨٢

One More
شهاب قواسمي

القدس
جريدة يومية سياسية
AL-QUDS
١٢ صفحة
٨٠ أغورة
الثلاثـاء ٥ تشرين الثاني ١٩٩١ ـ ٢٨ ربيع الثاني ١٤١٢هـ. العـدد ٧٩٦٨.
JERUSALEM - Tuesday 5 November, 1991. No. 7968

المفاوضات الاسرائيلية اللبنانية قد تستأنف خلال شهر

مدريد ـ ا.ف.ب ـ صرح وزير الخارجية اللبناني فارس بويز امس اثر الجلسة الاولى من المفاوضات الاسرائيلية اللبنانية في مدريد ان المفاوضات بين اسرائيل ولبنان يمكن ان تستانف خلال شهر على الاقل.

واضاف بويز في تصريح لوكالة فرانس برس ان الجانبين اتفقا على ذلك اثناء محادثاتهما التي «اتسمت بالواقعيه والصراحة».

واوضح بويز الاسباب التي دفعت لبنان الى رفض ان تجرى هذه المفاوضات على الحدود بين اسرائيل ولبنان وقال ان «المنطقة الحدودية اللبنانية تحت الاحتلال الاسرائيلي» و«الوضع المتفجر» في هذه المنطقة يمكن ان «يؤثر على اجتماعات محتملة».

البقية ص١١ ع٥

أسعار العملات بالدولار

	السعر الادنى	السعر الاعلى	سعر الاغلاق
الجنيه الاسترليني:	١,٧٣٦٠	١,٧٤٤٣	١,٧٣٨٥
المارك الالماني:	١,٦٦٩١	١,٦٧٨٠	١,٦٧٣٥
الفرنك السويسري:	١,٤٦١٧	١,٤٧٤٥	١,٤٦٨٥
الفرنك الفرنسي:	٥,٧٠٢٦	٥,٧٣٣١	٥,٧١٨٠
الين الياباني:	١٣٠,٦٠	١٣١,٣٥	١٣٠,٧٠
الشيكل:	—	—	٢,٣٧٧٠
دينار . شيكل:	—	—	٣,٤٤٦٧
الذهب:	٣٥٦,٨٠	٣٥٩,٥٠	٣٥٧,٨٥
الفضة:	٤,٠٥٠٠	٤,١٢٠٠	٤,١٠٠٠

خدمة شركة «كومستوك للتجارة المحدودة» ـ القدس ☎ ٢٤٤٩٦٣

الولايات المتحدة اقترحت نقل المفاوضات الى واشنطن

انتهاء الجولة الاولى من المحادثات الثنائية

هوة عميقة تفصل بين الجانبين السوري والاسرائيلي

عشراوي نتوقع استئناف المفاوضات خلال ٣ اسابيع

مدريد ـ عضو الوفد السوري الى مؤتمر مدريد موفق العلاف يدلي ببيان هنا امس بعد اجتماع الوفدين السوري والاسرائيلي.
صورة من «فرانس برس» خاصة بـ «القدس».

مدريد ـ رويتر، اسوشيتدبرس ـ قالت مصادر مطلعة الليلة الماضية ان الولايات المتحدة اقترحت على مختلف اطراف النزاع العربي الاسرائيلي عقد جولة المحادثات الثنائية القادمة في واشنطن خلال فترة لا تتجاوز اسبوعا او اسبوعين.

وكان فاروق الشرع وزير الخارجية السوري قد صرح امس ان على الدولتين اللتين ترعيان مؤتمر السلام ـ الولايات المتحدة والاتحاد السوفياتي ـ تقديم مقترحات لمختلف الاطراف حول موعد ومكان اللقاءات الثنائية القادمة وهو ما تنتظره مختلف الاطراف.

وقالت مصادر اسرائيلية ان الولايات المتحدة تجري اتصالات مكثفة مع كل من اسرائيل والاطراف العربية المشاركة في مؤتمر السلام للتوصل الى حل بشان مكان وموعد عقد اللقاءات الثنائية القادمة، وقالت المصادر ان اسرائيل والجانب العربي يؤكدان ضرورة التدخل

البقية ص١١ ع٧

عمان تسعى لمساعدة وحدة تابعة للمنظمة الدولية لتقدير التعويضات

الأردن يُطالب بعودة نحو نصف مليون فلسطيني الى الضفة

وحصل من الأمم المتحدة على السجلات الخاصة بعقارات الفلسطينيين قبل ١٩٤٨

☐ المرحلة الثالثة من المفاوضات تتناول مصير الفلسطينيين المقيمين في الأردن

عمان ـ رويتر ـ قال الاردن امس، انه سيصرّ على عودة اكثر من ٥٠٠ر٠٠٠ فلسطيني اقاموا في المملكة منذ حرب الشرق الاوسط عام ١٩٦٧ الى الضفة الغربية المحتلة في اطار اي اتفاق للسلام.

وتعهد الاردن الذي يضم حوالي مليون لاجىء فلسطيني بعد حربين بين العرب واسرائيل، بممارسة الضغوط للحصول على تعويضات لعمان وهؤلاء الفلسطينيين الذين فقدوا ممتلكاتهم خلال تأسيس دولة اسرائيل عام ١٩٤٨.

وقال عادل ارشيد مدير دائرة الشؤون الفلسطينية التابعة لوزارة الخارجية، ان المرحلة الثالثة من محادثات السلام ستتناول مصير ٩٦٠ر٢١٣ فلسطينيا سجلوا لدى الامم المتحدة بوصفهم مقيمين في الاردن، بالاضافة الى قضايا اقليمية مثل الحد من التسلح وحقوق المياه.

وقال ارشيد في حديث لـ«رويتر»: «اما في موضوع عام ١٩٦٧، فسيصرّ الاردن على عودتهم الى الضفة الغربية الى الوضع السياسي الجديد الذي سينشأ في نهاية المفاوضات».

ويتضمن الرقم المسجل لدى الامم المتحدة اسماء ٠٨٣ر٤٣٠ شخصا معترف بهم رسميا كلاجئين، وكانوا قد فروا من منازلهم من مناطق اقيمت عليها دولة اسرائيل عام ١٩٤٨، والباقون ذهبوا الى الاردن اثناء حرب عام ١٩٦٧، عندما كانت الضفة الغربية تحت الحكم الاردني، وسجلوا لدى الامم المتحدة بوصفهم مشردين.

وقال ارشيد، ان «الاردن سيعتمد على قرار الامم المتحدة رقم ١٩٤، لحل مشكلة اللاجئين خلال المحادثات متعددة الاطراف».

ويقول القرار ١٩٤، الذي صدر عام ١٩٤٨، ان من حق الفلسطينيين في اي مكان العودة الى منازلهم او الحصول على تعويضات عن فقدان ممتلكاتهم.

ويقول مسؤولون، ان مستحقات الفلسطينيين التي تزايدت خلال العقود الاربعة التي مرت منذ اقامة اسرائيل تبلغ مليارات الدولارات.

ويقول معظم المسؤولين والافراد، انه لن يتم السماح للاجئين عام ١٩٤٨ بالعودة في اطار اي تسوية سلمية، ولكن يتوقع الكثيرون ان يحصلوا على تعويضات ضخمة وان يبقوا في الاردن.

وهم يقولون، ان الاردن نفسه يتوقع الحصول على تعويضات عن الخدمات السابقة والحالية في مجالات العناية الطبية والتعليم ومجالات اخرى.

ولم يفصح ارشيد عن ارقام، ولكنه قال ان عمان ستسعى لمساعدة وحدة تابعة للامم المتحدة انشئت عام ١٩٥٠ لتقدير التعويضات.

واضاف يقول، ان ادارة المساعدة الاردنية حصلت من الامم المتحدة على جميع السجلات الخاصة بالعقارات التي كان يمتلكها فلسطينيون قبل العام ١٩٤٨ داخل حدود الاراضي التي اقيمت عليها اسرائيل.

عرفات مُتفائل بشأن مستقبل السلام ويُشيد بنزاهة الوساطة الأميركية

واشنطن ـ لمراسل «القدس» الخاص ـ اعرب ياسر عرفات، رئيس اللجنة التنفيذية لمنظمة التحرير الفلسطينية، عن ارتياحه لانقضاء الجولة الاولى من المفاوضات الثنائية، وجها لوجه، مع وفد التفاوض الاسرائيلي.

وقال، ان الفلسطينيين ينسقون مواقفهم مع الاطراف العربية الشقيقة، وكذلك مع رئيسي المؤتمر الولايات المتحدة والاتحاد السوفياتي، اضافة الى دول المجموعة الاوروبية.

وقال عرفات في مقابلة صباح امس اجرتها معه شبكة التلفزيون «ان.بي.سي»، ان الفلسطينيين يعلّقون امالا على تطبيق مبادرة الرئيس الاميركي جورج بوش، القائمة بمقايضة الارض بالسلام ووفق قراري الامم المتحدة ٢٤٢ و٣٣٨، اللذان ينصان على الانسحاب من الاراضي العربية المحتلة، بما فيها القدس.

واضاف، ان الفلسطينيين يتطلعون الى تحقيق «الحقوق السياسية المشروعة»، وضمان الامن لجميع الاطراف المعنية.

واشاد عرفات بنزاهة الوساطة الاميركية. واضاف، ان الفلسطينيين بالرغم من كونهم الطرف الاضعف، الا انهم على استعداد لعرض «عدة ضمانات» للجانب الاسرائيلي، بما فيها موافقتهم على وجود قوة عسكرية امريكية/ سوفياتية مشتركة، من ضمن القوات الدولية، للاشراف على شؤون الامن في الضفة الغربية وقطاع غزة بعد الانسحاب الاسرائيلي منها.

وسئل عرفات عن مستقبل المحادثات

البقية ص٥ ع١

ذلك هو ردنا على الاسد

افتتاح مستوطنة اسرائيلية جديدة في الجولان!

كيلا/ مرتفعات الجولان ـ ا.ف.ب ـ جرى امس الاحتفال بتأسيس مستوطنة «كيلا» الاسرائيلية في هضبة الجولان السورية غداة اولى المفاوضات المباشرة التي جرت بين اسرائيل وسوريا. وقد افتتحها ثلاثة وزراء من الجناح المتشدد بالحكومة الاسرائيلية.

واعلن وزير الزراعة رافائيل ايتان ـ من حزب تسومت اليميني المتطرف ـ ان ذلك هو ردنا على حافظ الاسد، وقد ان اوان وقف السوريين عند حدهم.

اما وزير الاسكان ارئيل شارون وهو من المتشددين في تكتل الليكود اليميني برئاسة رئيس الوزراء اسحق شامير ورائد الاستيطان، فقد ندد بما وصفه بـ «وقاحة السوريين في مؤتمر مدريد» الذي وصفه بانه فشل سياسي هائل.

وكان الوزيران وايضا وزير العلوم يوفال نئمان من حزب هتحيا يخاطبون حوالي اربعين عائلة تضم عديدا من المهاجرين اليهود السوفيات وتقيم منذ شهر في «كيلا» وهو معسكر حربي قديم.

وندد نئمان بالنظام السوري، كما دعا الى استمرار الاستيطان المكثف. وذكّر بان

البقية ص٥ ع١

مبارك ينتقد اقامة مستوطنة جديدة في الجولان

القاهرة ـ ا.ف.ب ـ انتقد الرئيس المصري حسني مبارك امس اقامة اسرائيل مستوطنة جديدة في هضبة الجولان، في الوقت الذي تدور فيه

البقية ص١١ ع٧

نتائج انتخابات غرفة تجارة غزة

غزة/ لمراسل «القدس» الخاص/ جرت امس انتخابات الغرفة التجارية الفلسطينية في قطاع غزة، تنافس على مقاعد الهيئة الادارية كتلتان، الوطنية والاسلامية، وثلاثة مستقلين.

وفاز في هذه الانتخابات عن منطقة غزة كل من: د. حسن شراب، محمد القدوة، محمود اليازجي، الحاج موسى ياغي، الحاج نعمان ديب ويوسف نجم عن الكتلة الوطنية، والحاج خالد الحصري والحاج سلمان الحلو عن الكتلة الاسلامية.

وعن منطقة رفح فاز كل من حسن شحدة حجازي ومنقال حامد ابو طه وهما من الكتلة الوطنية.

وعن منطقة خانيونس فاز كل من راضي ابو ريده وفايز ابو عكر ويوسف الاسطل وهم من الكتلة الوطنية.

وعن منطقة دير البلح والمعسكرات الوسطى فاز محمد التلباني من الكتلة الاسلامية.

وعن منطقة جباليا فاز كل من محمود دردونه من الكتلة الاسلامية واحمد اسماعيل علي من الكتلة الوطنية.

وشارك في هذه الانتخابات ١٤٧٩

البقية ص٥ ع٣

السفير الأميركي لدى مصر

الحوار بين واشنطن والمنظمة قد يُستأنف في القاهرة

■ صرح السفير الاميركي في القاهرة، روبرت بيلليترو، بعد عودته من العاصمة الاسبانية ليل السبت/ الاحد، «بان الحوار الاميركي/ الفلسطيني، قد يُستانف في القاهرة»، مُشيرا الى «ان الحوار كان يتم في مدريد في صورة منتظمة طوال فترة انعقاد المؤتمر».

واوضح ان موعد استئناف الحوار لم يتم تحديده بعد.

ومعلوم ان بيلليترو هو المسؤول الاميركي الوحيد الذي سمحت له الادارة الاميركية السابقة بلقاء فلسطينيين من منظمة التحرير، ورأس الجانب الاميركي في الحوار مع المنظمة عندما بدأ في ١٩ كانون الاول عام ١٩٨٨ الى ان قطع في ٢١ ايار ١٩٩٠ بعد عملية شاطىء تل ابيب، التي نفذتها عناصر من جبهة التحرير الفلسطينية «بزعامة ابو العباس».

مصادر قريبة من قيادة حزب «العمل» الاسرائيلي

شامير مستعد للتضحية بالجولان ليعزز رفضه لاي تسوية بشأن الضفة والقطاع

القدس/ ا.ف.ب ـ عاد رئيس الوزراء الاسرائيلي اسحق شامير من مدريد بدون ان يقدم ادنى تنازل جوهري الى الدول العربية وبخاصة بشان المستوطنات التي تم افتتاح واحدة جديدة منها امس في هضبة الجولان.

واذا كان زعيم الليكود «يمين» رفض خلال مؤتمر مدريد ابداء اي لفتة مهادنة ـ اطلاق سراح المعتقلين الفلسطينيين او فتح الجامعات في الاراضي المحتلة او تجميد المستوطنات ـ فانه اضطر الى ابداء مرونة اكبر حيال بعض المسائل الاجرائية في مواجهة الضغوط الامريكية.

وقال نائب وزير الخارجية بنيامين نتانياهو في حديث الى الاذاعة العسكرية الاسرائيلية: لم نتنازل عن مبادئنا وحصلنا على ما كنا نريده في المفاوضات مع جيراننا.

واضاف رئيس الوفد الاسرائيلي في مدريد: ان اسرائيل ابدت مرونة وروحا هجومية وحصلنا على ما كنا نسعى اليه منذ ٤٣ عاما ـ اي مفاوضات مباشرة وبلا شروط مسبقة مع جيراننا.

وذكرت صحيفة «جيروزاليم بوست» التي تصدر بالانجليزية ـ يمين ـ ان

البقية ص١١ ع٦

جـرح شـاب فـي جنيـن

اعتقال ١١ شاباً بالقدس

بتهمة الانتماء لتنظيم قام بالقاء ٣٠ زجاجة حارقة في المدينة

■ ذكر راديو اسرائيل ان الشرطة الاسرائيلية كشفت عن تنظيم شبان عرب في القدس يشتبه بقيامه بالقاء زجاجات حارقة على منازل يهودية في البلدة القديمة.

واضاف ان اعضاء هذا التنظيم يتكون من ١١ شابا تتراوح اعمارهم بين ١٦ ـ ٢٢ عاما وانهم قاموا بالقاء ثلاثين زجاجة حارقة من بينها زجاجات حارقة القيت على منزل وزير الاسكان الاسرائيلي المتشدد ارئيل شارون وعلى مدرسة عطرات كوهنيم في البلدة القديمة بالقدس.

كما ذكر راديو اسرائيل ان زجاجة حارقة القيت بعد ظهر امس باتجاه نقطة مراقبة عسكرية قرب الحرم الابراهيمي الشريف في مدينة الخليل.

وقال الراديو ان الزجاجة انفجرت على الارض دون حدوث اضرار او اصابات وفرضت قوات الجيش حظر التجول على المنطقة وشرعت باعمال التمشيط بحثا

البقية ص١١ ع٥

بوش: محادثات مدريد دخلت بعملية السلام الى مرحلة جديدة

على متن طائرة الرئاسة ـ رويتر ـ قال الرئيس جورج بوش امس، ان محادثات السلام العربية/ الاسرائيلية في مدريد دخلت بالعملية الى مرحلة جديدة، برسم «خط اساسي جديد»، لبحث مشاكل الشرق الاوسط.

وقال بوش على متن طائرة الرئاسة، وهو في طريقه الى كاليفورنيا لحضور افتتاح مكتبة الرئيس السابق رونالد ريغان: «ان المحادثات تتقدم بصورة طيبة برسم خط اساسي جديد لبحث مشاكل الشرق الاوسط».

واضاف: «لا يزال امامنا طريق طويل، وقد يحدث توقف، ولكن الآمال مشرقة».

وقد ادلى بوش بهذه التصريحات التي قدمها للصحفيين مارلين فيتزووتر المتحدث باسم البيت الابيض بعد يوم من بدء اول محادثات مباشرة بين اسرائيل وجيرانها العرب.

انتهز الفرصة ...
قبل
ارتفاع الدولار
واشتري .. «فاكس»
«PANASONIC»
عباس للاتصالات
☎ 02-895060

بشرى سارة ...
لأهالي قطاع غزة
يسر ...
مكتب الاتصالات الدولية بغزة
ان يعلن عن افتتاح مكتبه الكائن في شارع الجلاء بجانب سينما الجلاء بغزة
ويعلن ان سعر الدقيقة
(٥) شيكل
ويعمل ليلاً نهاراً
هاتف ٨٦٨٤٢٦

مراكز
تفاحة الطبية للبصريات
تفاحة
اسم لا يقبل المنافسة في عالم البصريات
كبرى مراكز البصريات وأعرقها على مدى
٣١ عاماً
دراسات عليا I.C.O باريس
OPTOMETRIST
سلامة أعينكم في مراكزنا
القدس ـ شارع صلاح الدين تلفون ٠٢-٨٩٤٧٧
رام الله ـ ميدان المغتربين تلفون ٠٢-٩٥٥١١٢
نابلس ـ ميدان الحسين تلفون ٠٥٣-٧٥٢١٠

شكر وتقدير

غزة/ تتقدم الكتلة الوطنية لانتخابات الغرفة التجارية في غزة بجزيل شكرها وعظيم امتنانها الى مرشح الوحدة التجارية يوسف الخروبي لتنازله لصالح الكتلة الوطنية من أجل المصلحة الوطنية العليا.

الكتلة الوطنية
لانتخابات الغرفة التجارية في غزة

شكر وتقدير

دير البلح/ اتقدم بجزيل شكري وعظيم امتناني الى اخواني التجار في منطقة دير البلح والمنطقة الوسطى الذين تفضلوا وادلوا باصواتهم لصالح الكتلة الوطنية، راجياً من الله العلي القدير ان يوفقنا الى ما فيه خيراً لهذا البلد.

الفائز من الكتلة الوطنية
لمنطقة دير البلح والمنطقة الوسطى
محمد التلباني

سامكو للاتصالات و الكمبيوتر
SAMCO TELECOM & COMPUTERS
SAMCO
تعلن عن إعتماد هاتف رقم
٠٥٣-٧٩١٦٨
وفاكس رقم
٠٥٣-٧٢٦٢٦

نعي فاضل

الخليل/ دورا/ بمزيد من الحزن والاسى تنعى عائلة ابو شرار واقرباؤهم وانسباؤهم في الوطن والخارج فقيدهم المرحوم

محمود
يونس ابو شرار
«ابو خالد»

الذي انتقل الى رحمته تعالى يوم الاربعاء الماضي ٩١/١٠/٣٠ في عمان عن عمر يناهز (٧٠) عاما قضاه في خدمة وطنه وشعبه، وقد شيع جثمانه الطاهر الى مثواه الاخير هناك. تغمد الله الفقيد بواسع رحمته واسكنه فسيح جناته

انا لله وانا اليه راجعون

تقبل التعازي في منزل الفقيد الكائن في دورا وذلك لمدة ثلاثة ايام اعتبارا من اليوم.

نعي

غزة/ ال عبيد في الوطن والخارج ينعون بمزيد الحزن والاسى فقيدهم المأسوف على شبابه المرحوم

عبدالكريم ابراهيم عبيد

الذي انتقل الى رحمته تعالى يوم اول امس عن عمر يناهز (٢٣) عاما وذلك اثر نوبة قلبية حادة في ليبيا. راجين المولى ان يتغمد الفقيد بواسع رحمته ويسكنه فسيح جناته

انا لله وانا اليه راجعون

تقبل التعازي في منزل والده الكائن في معسكر الشاطىء قرب سوق الخضار.

فقيدة آل قزعاط

غزة/ الحاج نمر قزعاط وانجاله المهندس جميل والدكتور محمد والدكتور جمال وجلال وعموم ال قزعاط في قطاع غزة والخارج ينعون بمزيد الحزن والاسى فقيدتهم المرحومة

الحاجة ام جميل قزعاط

حرم الحاج نمر قزعاط

التي انتقلت الى رحمته تعالى امس الاثنين ٩١/١١/٤ عن عمر يناهز (٦٠) عاما قضته في طاعة الله. وقد شيع جثمانها الطاهر الى مثواه الاخير. تغمدها الله برحمته واسكنها فسيح جناته

انا لله وانا اليه راجعون

تقبل التعازي في منزل زوجها الحاج نمر قزعاط الكائن في محلة الزيتون قرب مسجد الشمعة لمدة ثلاثة ايام اعتبارا من امس.

تعزية

غزة/ انجال المرحوم عطا عاشور ابو راس ووالدتهم في قطاع غزة والخارج يشاطرون صهرهم الدكتور جمال قزعاط ووالده واخوانه وعموم ال قزعاط الكرام الاحزان بوفاة والدته المرحومة

الحاجة ام جميل قزعاط

سائلين المولى ان يتغمد الفقيدة بواسع رحمته ويسكنها فسيح جناته ويلهم الها وذويها الصبر والسلوان.

انا لله وانا اليه راجعون

زهرة تذبل

بيت لحم/ والد الفقيد واخوانه وعموم ال كامل واقرباؤهم وانسباؤهم في الوطن والخارج ينعون بمزيد الحزن والاسى فقيدهم المأسوف على شبابه المرحوم

بلال
عطالله محمد كامل

الذي انتقل الى رحمته تعالى يوم امس عن عمر يناهز (١٠) عشرة اعوام اثر عملية جراحية اجريت له. وقد شيع جثمانه الطاهر الى مثواه الاخير مساء امس.

رحمه الله رحمة واسعة واسكنه فسيح جناته

انا لله وانا اليه راجعون

تقبل التعازي في بيت جد الفقيد الكائن في بيت لحم ـ شارع الجبل

نعي سيدة فاضلة

نابلس/ القاهرة/ بقلوب مؤمنة بقضاء الله وقدره ينعى انور حمدي النابلسي وشقيقه نزار وال النابلسي واقرباؤهم وانسباؤهم في الوطن والخارج فقيدتهم المرحومة

الحاجة نجوى حمدي اديب النابلسي

«ام بشار»

زوجة الصيدلي فيصل فضل كنج

التي وافاها الاجل المحتوم يوم الثلاثاء الماضي ١٩٩١/١٠/٢٩ في القاهرة عن عمر يناهز (٦٣) عاما قضته في عمل الخير. وقد شيع جثمانها الطاهر في القاهرة. تغمد الله الفقيدة بواسع رحمته واسكنها فسيح جناته

انا لله وانا اليه راجعون

تقبل التعازي للرجال اليوم الثلاثاء ١٩٩١/١١/٥م في ديوان ال النابلسي في نابلس ـ شارع سفيان. وللنساء ايام الثلاثاء والاربعاء والخميس بعد الظهر في منزل شقيقها انور النابلسي قرب صبانة الشكعة.

دمشق تؤكد التزامها بعملية السلام

الشرع: اسرائيل رفضت بحث الانسحاب من الجولان والضفة والقطاع

مدريد – رويتر – قالت سوريا امس، انها ملتزمة بعملية السلام في الشرق الاوسط، ولكنها شنت هجوما شديدا على اساليب التفاوض الاسرائيلية.

وقال وزير الخارجية فاروق الشرع في مؤتمر صحفي قبل ان يعود الى بلاده بعد اجراء محادثات سورية/ اسرائيلية لم تسفر عن شيء، ان دمشق ما تزال مشتركة في عملية السلام.

وقال: «ان وفدنا سيظل متطلعا الى استئناف المحادثات الثنائية. ونحن بانتظار ان يقترح البلدان المشتركان في رعاية المؤتمر /الولايات المتحدة والاتحاد السوفياتي/ المكان التالي».

واضاف الشرع قائلا، ان اسرائيل رفضت بحث الانسحاب من مرتفعات الجولان والاراضي العربية المحتلة الاخرى – الضفة الغربية وقطاع غزة –.

وقال: «اننا في سوريا نريد سلاما حقيقيا وعادلا ... ولا يمكن لاحد ان يتصور سلاما دون عودة الاراضي المحتلة».

وكان المفاوضون السوريون والاسرائيليون قد اجتمعوا حتى الساعات الاولى من صباح امس، ولكن الجانبان اعلنا بعد الاجتماع انه لم يتحقق اي تقدم.

وتريد اسرائيل ان يركز اول اجتماع بينها وبين كل من جيرانها العرب على مسائل اجرائية مثل كيفية الاجتماع في المرة القادمة.

وتصر سوريا على الحاجة الى بحث السلام، حيث ان مفاوضيها حضروا الى مدريد للتحدث عن السلام، وانهم لا يريدون التوجه الى اي مكان آخر.

وقال الشرع: «ان رئيس الوفد الاسرائيلي تحدث عن كل شيء، باستثناء الاراضي التي احتلت في عام ١٩٦٧، وبينها مرتفعات الجولان».

«لقد اعتاد الاسرائيليون على القول بانه اذا جاء العرب للتفاوض معنا مباشرة، فلن تكون هناك مشكلة بشان بحث القرار ٢٤٢، وقد حضرنا ولم يبحثوه». وكان الشرع يشير الى القرار الذي اصدره مجلس الامن ويتضمن مبدا الارض مقابل السلام، والذي يشكل اساس مبادرة السلام الامريكية.

وقال: «لقد جئنا الى هنا بحسن نية لتحقيق نتائج. وعزمنا على تحقيق السلام عزما صادقا».

وكان رد فعل الشرع غاضبا على افتتاح مستوطنة اسرائيلية جديدة في مرتفعات الجولان امس قائلا: «ان بناء المستوطنات امر غير مشروع، ويتعارض مع اي رغبة في السلام».

وسُئل الشرع عن تصريحات رئيس الوزراء الاسرائيلي اسحق شامير، بان اسرائيل تريد استئناف المحادثات الثنائية في اسرع وقت ممكن فرد قائلا ان هذه «نكتة».

واضاف: «لقد حضرنا الى هنا، ومن المفترض ان نبقى هنا. فلماذا نعود من حيث جئنا قبل بحث القضايا الحقيقية»، وذلك في اشارة الى قرار الوفد الاسرائيلي بالعودة الى اسرائيل بعد اول اجتماع بين اسرائيل، وكل من الاطراف العربية.

في مقابلة تلفزيونية:

د. المجالي: المفاوضات الثنائية قد تبدأ بعد اسبوعين
د. عبدالشافي: الحكم الذاتي لن يكون «النهاية»

● اجرى التلفزيون الاردني امس مقابلة تلفزيونية بواسطة الاقمار الصناعية مع كل من الدكتور عبدالسلام المجالي رئيس الوفد الاردني – الفلسطيني المشترك لمحادثات مدريد والدكتور حيدر عبدالشافي رئيس الجانب الفلسطيني في الوفد. وفيما يلي مقتطفات منها:

■ سؤال للدكتور المجالي: تركزت مباحثاتكم امس الاول مع الجانب الاسرائيلي على الجوانب الاجرائية والفنية، هل من توضيح لهذه الجوانب وكيف سارت المفاوضات؟

□ جواب: الواقع، الاجراءات هي بدء التعارف على الاعضاء في الجانبين وكذلك التعرف على مكان الاجتماع القادم ووقته والتزامن في العملية اي متى تتم الاجتماعات وفي اي ايام؟ «قضايا اجرائية صرفة والكلام حول المسار الذي كان في قرار الدعوة الاميركية للاردن والى الفلسطينيين. ويجب ان يكون هناك مسار فلسطيني اسرائيلي ومسار عربي اسرائيلي اي بعد ان ينتهي الاتفاق على الاجراءات ينقسم الوفد المشترك الى قسمين وفد كامل فلسطيني ووفد كامل اردني بوجود ايضا ممثلين لكلا الطرفين في الطرف الآخر.

■ سؤال للدكتور حيدر عبدالشافي: هل من توضيح لهذه النقطة؟

□ جواب: نعم، التحفظات بشان موضوع الحكم الذاتي كطرح للتفاوض.

نحن ليس لنا اعتراض ان نشارك في مثل هذا التفاوض لتحقيق حكم ذاتي لكن وجهة نظرنا الفلسطينية اننا نرى بالحكم الذاتي مرحلة انتقال الى الاستقلال الوطني والى قيام الدولة الفلسطينية المستقلة ولذلك اردت من البداية ان ابين ان اولويات التفاوض التي سنطرحها لا بد ان تشير الى هذا الموقف لاننا لا نريد ان يكون هنالك انطباع باننا نقبل بالحكم الذاتي كنهاية وبالذات لا بد ان نطرح قضية وقف الاستيطان كمؤشر وكدلالة ان الحكم الذاتي سيكون مرحلة انتقالية الى الاستقلال الوطني.

■ سؤال للدكتور المجالي: التقيتم امس الاول جيمس بيكر، كيف كان اللقاء؟ وما هي الموضوعات التي بحثت؟

□ جواب: الواقع كان لقاء وديا جدا، وطلب مني بيكر ان ابلغ الملك حسين تحياته وشكره على توجيهاته فيما يتعلق بالحضور لهذا المؤتمر وعلى الاسلوب الذي عالج فيه الوفد الاردني والفلسطيني قضايا الحضور والقضايا الاجرائية واستعرضت مع بيكر الانطباعات التي اخذتها من هذا اللقاء وقد اشرت الى انها كانت بالاجمال موفقة

البقية ص١١ع٥

مطلوب موظفين
للعمل في بيت لحم
١) سكرتيرة:
تجيد الطباعة والاعمال المكتبية
٢) محاسب:
شهادة جامعية مع خبرة
الاتصال مع:
هاتف ٧٤١٦٥١ – بيت لحم

اعلان

تعلن وكالة الامم المتحدة لاغاثة وتشغيل اللاجئين الفلسطينيين عن شغور الوظائف التالية فعلى المتقدمين ان يكونوا لاجئين مسجلين.

١/ أ) الوظيفة: مدرس/ مدرسة اكاديمي لغة انجليزية
Academic Instructor English
ب) مكان العمل: معهد التدريب المهني قلنديا.
ج) الراتب الشهري: ٣٤١ – ٤٦٥ دينارا وذلك حسب الخبرة والمؤهل.
د) المؤهلات المطلوبة: شهادة جامعية في اللغة الانجليزية وادابها ودبلوم في التربية واساليب التدريس لا تقل مدته عن سنة.

٢/ أ) الوظيفة: مدرس/ مدرسة اكاديمي لغة انجليزية
Academic Instructor English
ب) مكان العمل: كلية مجتمع رام الله للمعلمين
ج) الراتب الشهري: ٣٤١ – ٤٦٥ دينارا وذلك حسب الخبرة والمؤهل.
د) المؤهلات المطلوبة: شهادة جامعية في اللغة الانجليزية وادابها ودبلوم في التربية واساليب التدريس لا تقل مدته عن سنة.
هـ) مدة التعيين: سنة دراسية.

٣/ أ) الوظيفة: مدرب كهرباء سيارات
Trades Instructor Auto Electricity
ب) مكان العمل: معهد التدريب المهني – قلنديا.
ج) الراتب الشهري: ٣٤١ – ٤٢٣ دينارا وذلك حسب الخبرة والمؤهل.
د) المؤهل المطلوب: شهادة الدراسة الثانوية العامة ودورة كهرباء سيارات لا تقل مدتها عن سنتين.
هـ) الخبرة المطلوبة: خمس سنوات خبرة في اعمال تتعلق في كهرباء السيارات بالعمل والتدريب.
و) معلومات اخرى: اتقان اللغتين العربية والانجليزية.

٤/ أ) الوظيفة: مدرس/ مدرسة فني مختبرات
Technical Instructor Lab. Technician
ب) مكان العمل: كلية مجتمع رام الله للمعلمات.
ج) الراتب الشهري: ٣٤١ – ٤٦٥ دينارا وذلك حسب الخبرة والمؤهل.
د) المؤهلات المطلوبة: شهادة جامعية في المختبرات الطبية ودبلوم في التربية واساليب التدريس لا تقل مدتها عن سنة.
هـ) معلومات اخرى: اتقان اللغتين العربية والانجليزية.

٥/ أ) الوظيفة: مدرس/ مدرسة كمبيوتر
Technical Instructor Computer
ب) مكان العمل: كلية مجتمع رام الله للمعلمات
ج) الراتب الشهري: ٣٤١ – ٤٦٥ دينارا وذلك حسب الخبرة والمؤهل.
د) المؤهلات المطلوبة: شهادة جامعية في علم الكمبيوتر ودبلوم في التربية لا تقل مدة الدراسة فيه عن سنة.
هـ) معلومات اخرى: اتقان اللغتين العربية والانجليزية.

٦/ أ) الوظيفة: مدرب كهرباء مهني
Technical Instructor Trades Theory
ب) مكان العمل: معهد التدريب المهني قلنديا.
ج) الراتب الشهري: ٣٤١ – ٤٦٥ دينارا وذلك حسب الخبرة والمؤهل
د) المؤهل المطلوب: شهادة جامعية في الهندسة الكهربائية تخصص الكترونيات.
هـ) معلومات اخرى: اتقان اللغتين العربية والانجليزية.

تعبأ الطلبات بخط المتقدمين على نماذج التوظيف الخاصة التي يمكن الحصول عليها من مكاتب الوكالة في المناطق وترسل الى مدير شؤون الموظفين في رئاسة الوكالة الشيخ جراح بالقدس في موعد اقصاه ١٩٩١/١١/١٥

قائد سلاح الجو الاسرائيلي

اسرائيل تبذل جهودا استثنائية لتقييم القوة العسكرية العراقية

القدس/ا.ف.ب – اكد قائد سلاح الجو الاسرائيلي الجنرال افيهو بن نون، ان بلاده تبذل جهودا استثنائية كبيرة في المجال الاستخباراتي لتقييم القدرة العسكرية العراقية.

وقال في مقابلة اجرتها معه مجلة تصدر عن سلاح الجو الاسرائيلي، ان العراقيين اخفوا جزءا كبيرا من صواريخهم. لكنه اضاف: لا نعلم كم هو عدد الصواريخ التي لا تزال بحوزتهم.

وتابع الجنرال بن نون، انه بالرغم من مؤتمر السلام في مدريد، فان كل الدول التي تحيط بنا باستثناء الاردن، تتسلح الى ابعد حد، مشيرا الى ان السوريين مجهزون من الاتحاد السوفياتي واوروبا الشرقية ويسعون للتسلح من الولايات المتحدة ومن اوروبا.

بانكين: انعقاد مؤتمر السلام كان بفضل نفوذ موسكو

موسكو/ا.ف.ب – نقلت وكالة الانباء السوفياتية «تاس» الرسمية عن وزير الخارجية السوفياتي بوريس بانكين قوله امس، ان مؤتمر السلام حول الشرق الاوسط في مدريد، ما كان ليعقد لو لم يستخدم الاتحاد السوفياتي نفوذه.

وادلى بانكين بهذا التصريح خلال اجتماع مسؤولي وزارة الخارجية السوفياتية في موسكو.

واضافت الوكالة، ان بانكين عرض بهذه المناسبة جهود الاتحاد السوفياتي لعقد مؤتمر السلام، ولا سيما خلال المرحلة الاخيرة من التحضيرات لهذا المؤتمر في العاصمة الاسبانية.

ويذكر ان الرئيسين السوفياتي ميخائيل غورباتشوف والامريكي جورج بوش ترأسا افتتاح هذا المؤتمر في مدريد.

وزير الخارجية المصري يتوقع استئناف المحادثات في واشنطن

القاهرة – اسوشيتدبرس – قال وزير الخارجية المصري عمرو موسى امس انه يتوقع استئناف مفاوضات السلام حول الشرق الاوسط في واشنطن مع نهاية الشهر الجاري.

وكان مشاركون في مؤتمر السلام قد تحدّثوا عن امكانية التوصل لاتفاق خلال اسبوعين حول المفاوضات المقبلة التي يمكن ان تعقد في العاصمة الاميركية لكن لم يصدر اي تصريح حتى الآن، باستثناء تصريحات وزير الخارجية المصري، فيما يختص بمكان وزمان مواصلة المحادثات الثنائية.

وابلغ موسى الصحفيين بان المحادثات سوف تستانف وفقا لاتفاقات سيتم التوصل اليها الاسبوع القادم. وقال «سوف تستمر المحادثات على اساس ثنائي وبعد ذلك سوف تبدأ المحادثات متعددة الاطراف في نهاية هذا الشهر».

وردا على سؤال حول زمان نقل المفاوضات الى واشنطن، قال «لم يحدد ذلك بعد لكنه سيتم في مرحلة قريبة بالنظر الى اتفاقات معينة».

الملك فهد يبدي ارتياحه لانعقاد مؤتمر السلام

جدة – ا.ف.ب. – ابدى العاهل السعودي الملك فهد امس ارتياحه لانعقاد مؤتمر السلام في مدريد معربا عن الامل باستمرار جهود الاسرة الدولية بغية احلال سلام شامل وعادل في الشرق الاوسط.

وقال العاهل السعودي «نأمل ان تستمر الاسرة الدولية بجهودها من اجل اقامة سلام شامل وعادل في المنطقة وان يتمكن الفلسطينيون من استعادة حقوقهم المشروعة على اساس قراري مجلس الامن ٢٤٢ و٣٣٨».

شامير يزور الولايات المتحدة خلال اسبوعين

● قال راديو اسرائيل امس ان رئيس الوزراء الاسرائيلي اسحق شامير سيتوجه الى الولايات المتحدة في غضون اسبوعين بمناسبة اجتماع الجمعية العامة للطوائف اليهودية الاميركية الذي سيعقد في بلتيمور.

واضاف ان شامير لم يتلق حتى الان دعوة من الرئيس الاميركي جورج بوش لزيارة البيت الابيض.

وامتنع المتحدث باسم شامير ردا على سؤال عن نفي او تاكيد هذا النبأ.

عرض خاص
ألو
٣ + ١ = ٣
٦ + ٢ = ٦
٩ + ٣ = ٩
ألو
تكلم ٣ دقائق واحصل على
دقيقة إضافية مجاناً
من:
مؤسسة الأسوار
للأتصالات

مركز الفن الشعبي
POPULAR ART CENTRE
مدرسة الرقص الشعبي الفلسطيني
« الدبكة للاطفال »
افتتاح فصل جديد
بعد انتهاء الفصل الثاني من تعليم الدبكة للاطفال تقرر افتتاح فصل جديد للفئات العمرية من سن ٦ سنوات الى ١٤ سنة.
كما يمكن للطلبة القدامى التسجيل للفصل الجديد.
■ يستمر الفصل لمدة ستة أشهر.
■ رسم الاشتراك (٤٠) شيكل
■ يبدأ الفصل بتاريخ ١٩٩١/١١/١٥
■ التسجيل في: –
مركز الفن الشعبي – جمعية اصدقاء المجتمع الخيرية
قرب جامع العين – البيرة – ٩٥٣٨٩١

بسم الله الرحمن الرحيم
جمعية الشابات المسلمات – القدس
اعلان
تعلن الجمعية عن بدء التسجيل لدورة السكرتارية واعمال المكاتب والنظم المكتبية باستخدام الكمبيوتر ويتكون منهاج الدورة من المواضيع التالية: –
● اولا: نظام تشغيل الكمبيوتر، دوس.
● ثانيا: معالجة الكلمات بالكمبيوتر باللغتين العربية والانكليزية.
● ثالثا: لوتس ١٢٣
● رابعا: حفظ الملفات بالكمبيوتر
● خامسا: ادارة للكاتب والمعرفة التجارية.
● سادسا: الفهرسة وحفظ الملفات.
● سابعا: المراسلات العربية والانجليزية.
● ثامنا: المحاسبة.
● تاسعا: التلكس
● عاشراً: علم المكتبات.
● حادي عشر: اللغة الانجليزية والعبرية.
● اثني عشر: الطباعة باللغتين العربية والانجليزية على الآلات الالكترونية.
مدة الدورة (١٠) أشهر
الشهادة مصدقة من وزارة التربية والتعليم الاردنية
على الراغبات الالتحاق بهذه الدورة التسجيل في مقر الجمعية في شعفاط خلال اوقات الدوام الرسمي جميع ايام الاسبوع عدا ايام الجمعة.
ويبدأ التسجيل بتاريخ ١٩٩١/١١/٥ ولغاية ٩١/١١/١٥

ادانة ثلاثة يهود باطلاق النار على سيارة مني باص قرب القدس

● ادين امس ثلاثة يهود باطلاق النار قبل حوالي ٣ اشهر على سيارة مني باص عربية قرب القدس مما اسفر الحادث عن اصابة طفل كان في سيارة الباص بجروح.

وادين المتهمون بتعريض حياة انسان للخطر وباطلاق النار في منطقة سكنية. وحكم على المتهم الاول ويدعى عوفر يوسفي بالسجن الفعلي لمدة ستة اشهر وسنة مع وقف التنفيذ والزم بدفع تعويضات للطفل المصاب بـ ١٥٠٠ شيكل، اما المتهمان الآخران فالزما بالقيام باعمال لخدمة المجتمع.

وفرضت الاحكام على هؤلاء المتهمين بموجب تفاهم تم التوصل اليه مع النيابة العامة.

زيادة جديدة في أسعار السجائر وسلع كمالية في الاردن

عمان/رويتر – قررت الحكومة الاردنية تعديل الرسوم الجمركية وضريبة الاستهلاك على عدد من السلع المستوردة والمنتجة محليا.

وذكرت وكالة الانباء الاردنية، ان هذا التعديل اشتمل على زيادة ضريبة الاستهلاك على المشروبات الكحولية والثريات والقرميد ومستحضرات التجميل وورق الحائط وبعض السلع الكمالية الاخرى.

كما قرر مجلس الوزراء الاردني، زيادة ضريبة الاستهلاك على السجائر بمعدل ٥٠ فلسا لكل علبة.

وقالت الوكالة، ان القرار اشتمل على تخفيض الرسوم الجمركية على ما يزيد عن ٣٠٥ سلع بنسبة ١٠ في المئة تقريبا، وقد شمل التخفيض بعض اصناف الخضر والفاكهة وبعض المواد الغذائية والاحذية والدفاتر المدرسية وقطع غيار السيارات وبعض السلع الضرورية الاخرى.

وقال علي ابو الراغب – وزير المالية بالوكالة ان الحكومة خفضت الرسوم الجمركية عن عدد كبير من السلع الضرورية للاستهلاك العام تخفيفا عن كاهل المواطنين.

القنصل الامريكي والملحق التجاري زارا غرفة تجارة أريحا

أريحا/لمراسل «القدس» الخاص – قام امس القنصل الامريكي والملحق التجاري الامريكي في القدس، بزيارة الغرفة التجارية في اريحا، حيث استقبلهما رئيس الغرفة التجارية منصور السلايمة ونائبه توفيق نويصر.

وشرح رئيس الغرفة ونائبه للضيوف المشاكل التي يعاني منها تجار منطقة أريحا.

وقال منصور السلايمة – رئيس الغرفة – أن الحديث دار حول المسيرة السلمية، حيث تمنى القنصل ان يعم السلام المنطقة.

صدام تسلم رسالة من عرفات

نيقوسيا – رويتر – تسلم الرئيس العراقي صدام حسين امس رسالة من رئيس منظمة التحرير الفلسطينية ياسر عرفات حول آخر التطورات المتعلقة بالقضية الفلسطينية.

ونسبت هيئة الاذاعة البريطانية الى تقرير لوكالة الانباء العراقية قوله ان عضو اللجنة التنفيذية في المنظمة محمود اسماعيل سلم صدام الرسالة خلال اجتماع في بغداد حضره نائب رئيس الوزراء العراقي طارق عزيز.

ولم تكشف الوكالة عن تفاصيل مضمون الرسالة واكتفت بالقول انها تطرقت الى آخر التطورات المتعلقة بالقضية الفلسطينية.

بسم الله الرحمن الرحيم
كلية الاداب للبنات/ جامعة القدس
مؤسسة دار الطفل العربي
تعلن عن بدء تقديم طلبات الالتحاق بالكلية لحاملات الثانوية العامة بمعدل ٦٥٪ فما فوق اعتبارا من صباح الاثنين ١٩٩١/١١/٤ وحتى الساعة ١٢ من ظهر الثلاثاء ١٩٩١/١١/١٩ وذلك خلال ساعات الدوام، علما ان ايام الجمع والاحاد هي عطل اسبوعية.
يمكن الحصول على طلب الالتحاق من قسم المحاسبة مقابل ١٥ شيكلاً للطلب الواحد ولا ترد في حالة عدم القبول.
لا يرفق مع الطلب أية وثائق بل تطلب عند القبول.
قسم التسجيل

إلى الجمهور الكريم
عرض خاص
ولمدة محدودة
الأقساط المريحة
لدى
أكبر شركة عربية لصناعة المفروشات
معرض شركة الشرق الأقصى للمفروشات
أكبر صالة عرض للمفروشات
الأوروبية والمحلية
إمكانية التفصيل لجميع أشغال التنجيد والنجارة العربية والافرنجية
البيع نقداً وبالتقسيط المريح
ملاحظة: مدة البيع بهذا العرض محدودة
الشرق الأقصى لمن يحسن الاختيار
القدس – طريق رام الله الرئيسي – مقابل الاتشبير – أول عمارة بعد مفرق الرام – عمارة سموم «الجهة الخلفية للعمارة»
☎ المعرض ٩٥٩٨٣٣ – المخازن ٩٥٩٥٥٥ – ص.ب. ٨١٠ – بيت حنينا
مع تحيات: شركة الشرق الأقصى للصناعة والتجارة العامة «فرع المفروشات»
لأصحابها: باسم الغزالي وإشراكه

تضرر المزروعات في الاغوار

هطول امطار غزيرة في معظم انحاء البلاد

● هطلت في معظم انحاء الضفة امس امطار غزيرة مصحوبة في بعض الاحيان برياح شديدة.

وفي منطقة نابلس، ذكر مواطنون ان المنطقة لم تشهد مثل هذه الكمية من الامطار منذ ٤٠ عاما. وقد انهارت العشرات من الجدران الاستنادية، وبلغ ارتفاع المياه في بعض الطرقات حوالي النصف متر.

وفي كفر قليل تضررت بعض المنازل نتيجة لانسياب المياه الى داخلها.

وفي منطقة الاغوار تضرر ٧٠ في المائة من محصول البندورة والخيار نتيجة للامطار.

وافاد عدد من المزارعين في قرية بيت امر ان الامطار الغزيرة التي سقطت مؤخرا الحقت اضرارا بمحصول العنب المتبقي في الحقول حيث هرع بعض المزارعين وشرعوا بقطفه من الحقول.

وفي منطقة رام الله هطلت امطار متفرقة واشتد هطول الامطار في ساعات بعد العصر.

وافادت مصادر مديرية الزراعة في لواء طولكرم ان كميات الامطار التي هطلت على مدينة طولكرم منذ بداية الموسم الحالي بلغت ٤٢ملم، وفي قلقيلية بلغت ٥٧,٥ملم.

هذا وبلغت كميات الامطار التي سقطت امس الاول على هضبة الجولان ٩٠ملم، حيفا ٨٣ملم، القدس ٢٥ملم والنقب ٢ملم.

ويتوقع الراصد الجوي ان تكون اشهر كانون الاول وكانون الثاني وشباط ممطرة اكثر من معدلها في السنوات الماضية، وان كمية الامطار ستكون اكثر من معدلها العام بنسبة ١٠٪ على الاقل.

توزيع المناصب الادارية في نقابة عمال الزراعة العرب في القطاع

غزة – لمراسل «القدس» الخاص – عقد اجتماع امس في مقر نقابة عمال الزراعة العرب في القطاع حيث تم توزيع المناصب الادارية على النحو التالي: طارق الهندي رئيسا، وليد قديح سكرتيرا، عوني الصباح امينا للصندوق، عبدالعزيز كلوب نائبا للرئيس، ورفيق نعيم، وسليمان القاضي، ومجدي سعادة، وخميس الحمامي وسعيد الاسطل اعضاء.

جامعة النجاح الوطنية

اعلان

عن قبول المجموعة الثالثة للعام الجامعي ٩٢/٩١

تعلن جامعة النجاح الوطنية بنابلس عن قبول المجموعة الثالثة من المتقدمين للالتحاق بالجامعة لعام ٩٢/٩١ وذلك على النحو التالي: –

● اولا: ١) كلية الهندسة
٢) كلية العلوم
٣) كلية الاداب
٤) كلية الاقتصاد والعلوم الادارية
٥) كلية التربية
٦) كلية الشريعة
٧ العلوم الزراعية.

● ثانيا: على الطلبة المذكورة ارقام وصولاتهم تقديم:
١) شهادة ميلاد اصلية او صورة مصدقة.
٢) صورتين شخصيتين حديثتين يسجل عليهما الاسم ورقم الوصل
٣) دفع الرسوم والاقساط على النحو التالي:
أ) ٩٥ دينار للكليات العلمية
ب) ٩٠ دينار للكليات الادبية

● ثالثا: يتم تقديم الوثائق المطلوبة ودفع الرسوم والاقساط في الحرم الجامعي/ الباب الشمالي الجهة الشرقية، وذلك ما بين الساعة التاسعة صباحا والثالثة بعد الظهر من ايام الثلاثاء ٩١/١١/٥ والاربعاء ٩١/١١/٦.

دائرة القبول والتسجيل

■ كلية الهندسة:
١٣١٩٠، ١١٣٠٩، ١٢٧٢٧، ١٠٣٧٤، ١١٢٣١، ١١٢٥٥،
١٢٨١٤، ١٠٢٤٢، ١١٠٩٢، ١٠١١٧، ١١٥٤٥، ١١٦٢٧،
١١٨٨٩، ١٢٦٥٧، ١٠٩٣٠، ١٣٠٥٠، ١٢٢٤٤، ١٠١٦٣.

■ كلية العلوم:
١١٥٤٤، ١٠١٢٥، ١٠١٣٠، ١٣١٦٨، ١٢٢٧٢، ١٠٨٧٥،
١١٢٥٣، ١٠٠٥٢، ١١٠١٩، ١١٠٣٣، ١٠٣٥٠، ١٠٠٢٤،
١٠٤٧٨، ١٠٨٧٩، ١٢٠٥٦، ١٠١٦٨، ١٢١٤٢، ١٣١١٧،
١٠٨٩٦، ١١٢٥١، ١١٦١٩، ١٣٠٤٢، ١٠٠٩٧، ١٠٢٢٩،
١٠٩٧٣، ١١٣٥١، ١١٥٨٩، ١١١٥٦، ١١٩٤٢، ١٢١٠٧،
١٢١٢١، ١٢١٨٠، ١٢٨٤٠، ١٠١٨٤، ١٠٢٣٢، ١٠٣٠٠،
١٠٧٨٣، ١١٤١٨، ١٢١٤٦، ١٢٦٧٦، ١٠١٠٤، ١٠٢٠٤،
١٠٢٥٩، ١١٣١٨، ١١٥٧٢، ١٣٠٩٣، ١٠٧٨٥، ١١٣٧٨،
١١٤٧٦، ١١٥٢٢.

■ كلية الاداب:
١١٥٣١، ١٠٢٨٩، ١١٤١٢، ١٢٤٣٢، ١٢٨٩٤، ١٢١٤٥،
١٢٢٦١، ١٠١٦١، ١٠٣٤٥، ١٢٠٩٤، ١٣٠٢٣، ١٠٧٧٢،
١٣١٠٢، ١٠٢٨٣، ١٠٣١٧، ١٢٠٨٧، ١٢٦٢٦، ١٠١٥١،
١٢٢٨٦، ١١١٨٤، ١٠٩٣٩، ١٢٢٨٧، ١٠٣٨٥، ١٠٣١٨،
١٢٤٨٦، ١٢٦٦٨، ١٠١٩٥، ١٠٤٥٩، ١٠٨٩١، ١١١٣٧،
١١٦٥٣، ١٢٥٠٩، ١٣١٧٣.

■ كلية الاقتصاد والعلوم الادارية:
١٠٨١٨، ١١٠٤٦، ١١١٨٤، ١٠٩٣٩، ١٢٢٨٧، ١٣٠٩٦،
١٠٣٨٥، ١٠٨٠٩، ١١٨٩٣، ١٢٦٦٨، ١٠٨٩١، ١١١٣٧،
١١٦٥٣، ١٣١٧٣، ١٣٠٤٠، ١١٥٣٢، ١١٩٠٢، ١٠٧٧٢،
١٠٨٧٠، ١٢٦٥٧، ١٠٢٨٣، ١٢٦٢٦، ١١٢٧٠، ١١٦٢٢،
١١٦٥٢، ١٢٢٨٦، ١٢٩٥٨، ١٠٩٥٩.

■ كلية التربية:
١٠٣٦٥، ١٢٦٦٢، ١١٠٩٠، ١١٢٠١، ١١٤٥٢، ١٢٧٤٦،
١١٣٦٠، ١٠١٥٠، ١١٤٩٦، ١٢٨٣١، ١١٦٩٩، ١٢٤٨٣،
١٢٩٩٠، ١٠٠٤٤، ١١١١٣، ١٢٦٥٥، ١٠٨٨٨، ١١٢٦٣،
١١٣٠٠، ١٢١١١، ١٠٣٥٣، ١١٦٦١.

■ كلية الشريعة:
١٢٣٠٠، ١٠٠٥٤، ١١٣٨٧، ١٣١٧٠، ١٢١١٤، ١٢٤٠٨،
١٢٦١٦، ١١٣٩٠، ١١٥٥٣، ١١٢٦٢، ١١٣٠٢، ١٢٤٦٥،
١١٢٦٩، ١٠٢١٧، ١١٦١٨.

■ العلوم الزراعية:
١٣٠٠٩، ١٢١٥٦، ١١٣٦٢، ١٢٦٩٧، ١٣٠٠٩، ١٠٨٥٤.

الانتقال من برميل البارود الى مائدة السلام

مدريد ـ رويتر ـ بدلا من مواجهة العرب من فوق برميل البارود يجتمع الاسرائيليون معهم في مؤتمر السلام الخاص بالشرق الاوسط كشركاء حول مائدة المفاوضات.

ورغم الكلمات الحادة، فان المؤتمر التاريخي الذي انتهى امس الاثنين، اعطى كثيرا من الاسرائيليين رؤية جديدة بشأن اعدائهم بعد ٤٣ عاما من الحروب.

وقال دافيد ماكوفسكي، المراسل الدبلوماسي لصحيفة «جيروزاليم بوست»: «كان الاسرائيليون يقولون قبل اسبوعين انه لن يسفر عن شيء، لكنهم لا يقولون ذلك الآن».

وسيظل الاسرائيليون يعتبرون العرب اعداءهم.

ولكن سيظل محفورا في ذاكرتهم الجماعية الصور الصحفية والتغطية التلفزيونية لكبار المسؤولين الاسرائيليين والاردنيين والفلسطينيين وهم يتباحثون ويبتسمون ويتصافحون.

وحتى السوريون الدّ اعداء اسرائيل جلسوا في نهاية المطاف مع مفاوضين اسرائيليين.

ورغم ان الحكومة الامريكية اضطرت الى سحب كثير من المشاركين الى طاولة المفاوضات، فلم ينسحب احد، بل اتفق الجميع على الاجتماع مرة اخرى.

وفي اسرائيل، ما يزال اليمينيون يتقدمهم وزير الاسكان المتشدد اريئيل شارون يصرون على ان مدريد وضعت الشرق الاوسط على الطريق نحو الحرب.

ويعتبر اليساريون مؤتمر مدريد خطوة ايجابية اولى نحو قيام دولة فلسطينية.

ولكن معظم الاسرائيليين الذين يشعرون بالتعب بعد ست حروب سيطالبون بما اعلنه كبير المتحدثين بنجامين نيتانياهو، وهو انهم يريدون الاعتراف باسرائيل وحدودا آمنه وسلاماً.

وبعد مدريد سيكونون اكثر تفاؤلا.

وفي مدريد بدا زعماء الفلسطينيين الذين يعيشون تحت الاحتلال الاسرائيلي منطقيين وهم يتحدثون عن حقوق الانسان اكثر مما بدا عليه السوريون الذين وصف وزير خارجيتهم فاروق الشرع رئيس الوزراء الاسرائيلي اسحق شامير بانه ارهابي.

وفي الاراضي المحتلة، اعطى المؤتمر املا للفلسطينيين الذين توقفوا الاسبوع الماضي عن رشق الاسرائيليين بالحجارة ليلقوا عليهم اغصان الزيتون.

وقال دافيد كيمحي المدير السابق لوزارة الخارجية الاسرائيلية «ان هذا هو الحدث الرئيسي في رأيي .. بداية لعلاقة جديدة تماما».

وقال لـ «رويتر»: «سيدرك الناس فجأة انه امامنا الآن امكانية للعيش في سلام مع الفلسطينيين، وانه ليس جميع الفلسطينيين بالضرورة ارهابيين».

حقل الرمادتين ـ مقاومو نيران من الفريق الكندي يعملون امس الاول في واحد من الحقول الاخيرة المستعصية على الاطفاء. ويتوقع اطفاء اخر هذه الحقول غدا.

صورة من «فرانس برس» خاصة بـ «القدس».

الاحتفال غداً باطفاء البئر الأخيرة

نجاح مذهل في مكافحة حرائق آبار النفط الكويتية

الكويت ـ ا.ف.ب. ـ تنهي الكويت غداً الاربعاء بسرعة مذهلة ونجاح كبير حملتها لاطفاء آبار النفط.

ويبقى تجفيف بحيرات النفط في الصحراء وسيتميز اطفاء البئر الاخيرة في حقل البرقان الذي يبعد ٤٠ كيلومترا الى الجنوب من الكويت باحتفال يراسه امير البلاد الشيخ جابر الاحمد الصباح.

وهكذا تكون فرق الاطفاء التي ارتفع عددها من اربعة في آب الماضي الى ٢٧ مع تزايد العمليات قد اخمدت نحو ٧٠٠ بئر مشتعلة قبل اشهر من التاريخ المحدد مبدئيا في اذار ١٩٩٢.

وقد عمل ما مجموعه ٩ الاف عامل من ٤٣ بلدا لاطفاء الابار المشتعلة وتامين دعم لوجستي واصلاح الابار التي خربها الجيش العراقي.

وعهد الى الفريق الكندي سافيتي بوس باطفاء البئرين الاخيرتين اللتين كانتا لا تزالين مشتعلتين يوم الاحد.

وينتمي معظم الاطفائيين الذين يستعدون الان لمغادرة الكويت والعودة الى بلادهم الى ١٦ شركة عالمية منها خمس شركات امريكية واثنتان كنديتان. وكان لكل من الكويت وايران والصين وهنغاريا وبريطانيا وفرنسا ورومانيا والاتحاد السوفياتي شركته.

وتألف كل فريق من عشرة اطفائيين واكثر من ٢٠ الى ٤٠ شخصا مكلفين الشؤون العمالية.

وتولى سريلانكيون وهنود تقديم ٣٠ الف وجبة طعام يوميا في ستة قاعات طعام كبيرة اقيمت وجهزت للمناسبة.

الى ذلك قدر طول انابيب النفط وانابيب نقل المياه التي استخدمت لانجاز اعمال الاطفاء بـ ١٥٠ كيلومترا.

وقد استخدم في الاجمال ١٤٥ الف طن من المعدات والتجهيزات ونحو ٤ الاف جرافة ورافعة وحاملة وسيارة اسعاف وسيارات اخرى.

وذكرت وكالة الانباء الكويتية ان مجلس الوزراء الكويتي اعلن يوم غد الاربعاء يوم عطلة بمناسبة اطفاء اخر بئر مشتعلة. وقرر المجلس الذي اجتمع يوم الاحد برئاسة ولي العهد ورئيس الوزراء الشيخ سعد العبد الله الصباح ان يتميز يوم العطلة باحتفالات وطنية.

شامير: لن نتخلى عن أي جزء من «أرض اسرائيل»

اسرائيل لن تقبل أن يؤدي السلام الامريكي الى نمو «أعشاب ضارة» كالدولة الفلسطينية

القدس/ا.ف.ب ـ أكد رئيس الوزراء الاسرائيلي اسحق شامير امس في القدس،

ان اسرائيل تعاونت مع الولايات المتحدة، الا انها لن تقبل ابدا ان يؤدي

السلام الامريكي الى نمو «اعشاب ضارة» كالدولة الفلسطينية.

واضاف شامير امام لجنة الشؤون الخارجية والدفاع في الكنيست: حتى بين الاصدقاء، هناك خلافات، وفي السياسة الامريكية هناك اشياء مشؤومة بالنسبة الينا وسنحاربها.

واعاد شامير التأكيد على ايمانه بأرض اسرائيل ـ اسرائيل الكبرى ـ. وقال: اذهب الى محادثات السلام مؤمنا بانه يجب عدم التخلي عن اي جزء من ارض

اسرائيل، وسابذل قصارى جهدي حتى لا يسيء السلام الى هذا الايمان ولا الى حاجات البلاد.

واخيرا، اعلن لاعضاء اللجنة انه تلقى وعدا من وزير الخارجية الامريكي جيمس بيكر، مفاده ان الادارة الامريكية لن تطرح خلال الاسبوعين المقبلين مقترحات تتعلق بمكان المفاوضات الثنائية بين اسرائيل والعرب.

ونفى شامير معلومات اوردتها الصحافة الاسرائيلية امس، وجاء فيها، ان الوفد الاردني ـ الفلسطيني المشترك سينقسم الى وفدين مستقلين خلال هذه المفاوضات المباشرة.

مؤتمر سلام ... للمترجمين

مدريد ـ لمراسل «القدس» الخاص ـ التقى مترجمو مؤتمر السلام يوم السبت الماضي في منزل شوقي الريس التي تولى عملية التنسيق بين المترجمين في مؤتمر السلام. وكان بين الحضور خمسة مترجمين اسرائيليين اضافة الى مترجمين امريكيين وسوفيات ومصريين وسوريين ولبنانيين وفلسطينيين.

وسئل الريس عن مغزى اللقاء فاجاب المرة الاولى التي تجتمع اللغتان العربية والعبرية على مؤتمر في هذا المستوى. واردنا ان نبرهن انه على رغم المواقف السياسية المتباعدة بيننا وبين الاسرائيليين، فان ذلك لا يمنع ان نتحدث الى اعدائنا». وقال الريس «انا من قرية تحتلها اسرائيل في جنوب لبنان. وعلى رغم تعرضها في الايام الثلاثة الماضية لقصف متواصل لم نعتبر ان ذلك كان حائلا دون طرح مواقفنا في شكل مباشر امام الاسرائيليين.

العراق يعيد افتتاح جسر على دجلة دمرته القنابل في حرب الخليج

بغداد/رويتر ـ شارك زعماء حكوميون عراقيون في الاحتفال الذي اقيم امس باعادة افتتاح جسر في وسط بغداد دمرته القنابل في حرب الخليج.

ووصف وزير الاسكان محمود دياب الاحمد جسر الجمهورية ـ الذي يبلغ طوله ٤٥٣ مترا ـ بانه اعظم الجسور، هاجم قوى الامبرالية التي قصفته في حرب الخليج.

ولكن امطار الشتاء الاولى هطلت بغزارة على العاصمة قبل الاحتفال، مذكرة السكان بالمعاناة التي قد يواجهونها هذا الشتاء بسبب ارتفاع نسبة التضخم ونقص الغذاء.

وصور العراق اصلاح الجسر الذي اكتمل بعد ثمانية اشهر فقط من انتهاء حرب الخليج، وفي ظل الحصار التجاري الذي فرضته الامم المتحدة على بغداد على انه انتصار على الولايات المتحدة وحلفائها.

وذُبحت الخراف وعُزفت الموسيقى وغنى الاطفال مشيدين بالرئيس العراقي صدام حسين في الاحتفال.

وقطع عزت ابراهيم ـ نائب الرئيس العراقي ـ كعكة ضخمة على شكل الجسر. وتقدم ابراهيم الوزراء والمسؤولين الذين حضروا الاحتفال وهو يسير على الجسر الذي يربط بين ضفتي نهر دجلة الذي سيؤدي استخدامه الى التخفيف من زحام حركة المرور في وسط بغداد.

وكانت اعادة افتتاح الجسر مناسبة لاظهار قدرة العراق على مواجهة العقوبات التي تخنق اقتصاده وتحرمه من الحصول على المواد الخام.

وكان صدام قد قال: ان اعادة بناء الجسر دون مساعدة اجنبية او صلب مستورد لتقوية البناء الخرساني، انتصار للبراعة العراقية ودليل على النتيجة النهائية لـ «ام المعارك».

الخطوط الملكية الاردنية تفتتح خطاً جديداً الى تورنتو

عمان ـ رويتر ـ تبدأ شركة الخطوط الملكية الاردنية من يوم الخميس القادم رحلاتها الجوية المنتظمة بين عمان ومدينة تورنتو في كندا في خطوة جديدة من خطوات التوسع في شبكة خطوطها الخارجية.

وقال مصدر مسؤول في الشركة لوكالة الانباء الاردنية، ان طائرة «ترايستار» تابعة للملكية الاردنية ستقلع من عمان الى مدينة تورنتو يوم الخميس مفتتحة الخط الجديد بالتعاون مع شركة الطيران الكندية.

واضاف قوله، انه من المقرر ان تقوم طائرات الملكية الاردنية برحلة واحدة اسبوعيا من عمان ايام الخميس تزداد في الربيع القادم لتصبح رحلتين اسبوعيا يومي الخميس والاثنين.

رئيس الوزراء اليمني يرفض استقالة وزير الاعلام

صنعاء ـ ا.ف.ب. ـ اكد مصدر قريب من وزارة الاعلام ان رئيس الوزراء حيدر ابو بكر العطاس رفض استقالة وزير الاعلام محمد احمد جرهوم الذي قدمها احتجاجا على تدخل عدد من المسؤولين في عمل وزارته.

من جهتها اكدت صحيفة «التجمع» المعارضة ان الوزير المستقيل لم يتوجه الى وزارته منذ تقديم استقالته الاسبوع الماضي.

ولم تكن هذه الاستقالة موضع اي اعلان او تعليق رسمي في صنعاء.

ويذكر ان اليمن تشهد منذ عدة اسابيع اضطرابات سياسية واجتماعية غذتها الازمة الاقتصادية الناجمة عن انعكاسات موقف حكومة صنعاء المؤيد للعراق خلال حرب الخليج.

الاسد والهراوي يجتمعان في اللاذقية

بيروت ـ ا.ف.ب ـ وصل الرئيس اللبناني الياس الهراوي صباح امس الى مدينة اللاذقية الساحلية غربي سوريا حيث التقى الرئيس السوري حافظ الاسد.

وقالت المصادر ان اللقاء تناول بدء المفاوضات الثنائية مع اسرائيل في مدريد والوضع في جنوب لبنان بعد الهجمات الاسرائيلية الاخيرة.

وهو اللقاء الثالث بين الرئيسين منذ توقيع «معاهدة الاخوة والتعاون والتنسيق» اللبنانية السورية في الثاني والعشرين من ايار الماضي.

وتعود اخر زيارة للرئيس اللبناني الى سوريا الى السابع عشر من تشرين الاول الماضي وكانت لدمشق.

مهاجر سوفياتي طعن ابنه حتى الموت

● ذكرت صحيفة «جيروسالم بوست» ان مهاجرا من بخارى طعن ابنه حتى الموت في حي شابيرا بتل ابيب بسبب نقاش بينهما حول مدى اشتياق الاب لبلده الاصلي بخارى.

وقد تم اعتقال المتهم «٦٥عاما» الذي يعمل كهربائيا وهاجر الى اسرائيل قبل خمسة اشهر وتقول الشرطة انه يتعاون معها.

وقال اعضاء في العائلة للصحيفة انه في الساعة التاسعة والنصف مساء السبت كان المتهم يشاهد شريط فيديو عن بخارى وهو يبكي على ايامه الجميلة هناك.

وقال له ابنه «لا تكن حزينا طول الوقت وتوقف عن البكاء على «وطنك الضائع». فقال الوالد «لقد جرحت كرامتي».

وعندما بدا ابنه بتغيير ملابسه اخرج الاب سكينا كبيرا وغرزها في ظهره.

واستطاع الابن هبوط الدرج ولكنه انهار في الردهة امام الباب. وشعر الاب بالخوف فهرب ولكن متطوعي الحرس المدني، تمكنوا من القاء القبض عليه في وقت لاحق.

وقال الاب للشرطة «لقد طعنته لانه كان ولدا سيئا».

وحاول طاقم سيارة اسعاف تابع لنجمة داود لمدة ٢٠ دقيقة اسعاف الجريح، ولكنهم فشلوا واعلنوا وفاته.

وكان المتهم يعيش مع زوجته في شقة في الطابق الثاني لبناية سكنية مع الضحية وابنين آخرين. وكان الزوجان قد تركا ابنة في الاتحاد السوفياتي يقول الجيران ان الاب اجبرها على الزواج في سن السادسة عشرة.

وقال اقارب للعائلة للصحيفة «منذ ان جاء (الاب) الى اسرائيل اصبح اكثر حزنا وشراسة عما كان عليه في بخارى».

وكان الضحية يعيل العائلة عن طريق عمل جزئي في مصنع للملابس.

مصرع ١٦ شخصا في حفل بوسط عاصمة بيرو

ليما ـ بيرو ـ رويتر ـ ذكر البوليس امس ان سبعة مسلحين ملثمين قتلوا ١٦ شخصا بالرصاص واصيب شخصين في حفل بوسط مدينة ليما.

وقد دخل المسلحون احد المنازل في مقاطعة باريوس التوس بالقرب من قصر الرئاسة قبل منتصف ليلة امس الاول بوقت قصير واطلقوا الرصاص على ضحاياهم باستخدام اسلحة كاتمة للصوت.

قصف اسرائيلي متقطع لسهل البقاع الغربي وسكان بعض القرى يعودون لمنازلهم في الجنوب

حاصبيا ـ لبنان ـ ا.ف.ب ـ قصف الجيش الاسرائيلي فجر امس القطاع الغربي لسهل البقاع المجاور لمنطقة «الحزام الامني» التي انشأتها اسرائيل وتحتلها في جنوب لبنان لكنه كف لليوم الثاني على التوالي عن قصف باقي جنوب لبنان كما افاد مراسلو وكالة «فرانس برس» في المنطقة.

وسقطت حوالي ١٥ قذيفة على مشارف بلدة عين التينة التي تعد احد معاقل حزب الله اللبناني المؤيد لايران الحقت اضرارا بالمحاصيل. وكان حوالي سبعة من منازل هذه البلدة قد تعرضت لاضرار من جراء القصف الاسرائيلي الاسبوع الماضي.

وفي المقابل استمر الهدوء مخيما منذ السبت الماضي على مشارف النبطية في مواجهة القطاع الاوسط لمنطقة الحزام الامني والتي تعرضت الاسبوع الماضي لقصف عنيف ردا على العمليات ضد اسرائيل التي قام بها اصوليو حزب الله.

ولوحظ ان سكان ست من قرى القطاع التي استهدفها القصف اضافة الى سكان النبطية بدأوا يعودون شيئا فشيئا الى ديارهم.

وكان جيش لبنان الجنوبي التابع لاسرائيل انذر السبت الماضي السكان والجيش اللبناني باخلاء بعض المناطق المحيطة بالنبطية لكنه عاد وخفف من وطأة انذاره.

وتقول الحكومة اللبنانية ان الولايات المتحدة طلبت من اسرائيل التحلي بضبط النفس مع افتتاح اول مفاوضات ثنائية بين اسرائيل وجيرانها العرب.

الوفد الاسرائيلي يُغادر مدريد راضياً

مدريد ـ ا.ف.ب. ـ اعلن بنيامين نتانياهو رئيس الوفد الاسرائيلي قبل قليل من عودته الى تل ابيب، ان الوفد «يغادر مدريد راضيا».

وصرح نتانياهو للصحفيين «لقد انتظرنا ٤٣ سنة لاجراء هذه المفاوضات المباشرة».

واكد نائب وزير الخارجية الاسرائيلي، الذي رأس الوفد الاسرائيلي منذ مغادرة رئيس الوزراء اسحق شامير يوم الجمعة الماضي «لقد عملنا على إبداء مرونة، ولكننا كنا مهيئين لذلك نظرا الى رغبة اسرائيل في السلام».

وقال نتانياهو: «المهم هو ان كل ذلك حدث». واوضح ان السوريين «اعربوا عن وجهة نظرهم القديمة»، خلال المفاوضات، ولكن اسرائيل «تامل ان تكون هذه نقطة انطلاق» في المفاوضات.

واضاف قائلا: «نامل ان نجري اتصالات مباشرة دون وسيط» مع الاطراف العربية المتصارعة «حتى لو جرى ذلك ببطء». وقال: «نامل ان تتواصل المفاوضات بمنتهى السرعة».

ضابط اسرائيلي رفيع يحذر من تصعيد نشاطات حزب الله

بنت جبيل/لبنان ـ ا.ف.ب ـ حذر ضابط اسرائيلي رفيع امس الاثنين من تصعيد نشاطات حزب الله المؤيد لايران في جنوب لبنان وذلك في مؤتمر صحفي عقده في بلدة بنت جبيل ـ الواقعة في منطقة «الحزام الامني» التي اقامتها اسرائيل وتحتلها في هذا البلد.

وقال الكولونيل م. الذي لم تكشف السلطات الاسرائيلية هويته لدواع امنية، ان التزايد المستمر لهجمات حزب الله ولحلفائه، قد تدفع بالجيش الاسرائيلي الى التخلي عن ضبط النفس.

الحاخام فورمان بحث مستقبل المستوطنات مع اعضاء بالوفد الاردني الفلسطيني

● ذكرت صحيفة «حداشوت» ان الحاخام مناحيم فورمان حاخام مستوطنة تقوع الموجود في العاصمة الاسبانية التقى في وقت متأخر من الليلة قبل الماضية عددا من اعضاء الوفد الاردني الفلسطيني المشترك الى مؤتمر السلام في فندق فيكتوريا في مدريد حيث ينزل الوفد.

وقالت الصحيفة ان فورمان يسعى لمعرفة مصير المستوطنات في الاراضي المحتلة اذا ما قررت اسرائيل الانسحاب من هذه الاراضي.

وقالت الصحيفة ان اعضاء الوفد الفلسطيني اكدوا لفورمان ان اليهود الذين يعيشون في الاراضي المحتلة بامكانهم في اطار اتفاق سلام البقاء في بيوتهم بشرط ان يوافقوا على الحصول على الجنسية الفلسطينية ويحترموا العلم الفلسطيني. وسيحصلون على حقوق كاملة بما في ذلك حق الانتخاب.

هزة ارضية جنوب ايران

طهران ـ ا.ف.ب ـ ذكرت الوكالة الايرانية الرسمية ان هزة ارضية عنيفة بقوة ٦ درجات على مقياس ريشتر ضربت الاحد الاثنين مدينة بهبهان الايرانية في مقاطعة خوزستان.

واضافت الوكالة ان عشرين شخصا على الاقل جرحوا وتهدم عدد من المنازل.

نتائج / بقية

ناخبا من اصل ١٧٢٤ ناخبا.

واشرفت على هذه الانتخابات لجنة برئاسة عاطف الخضري وعضوية غازي العمصي ونبيل ادريسي. بالاضافة الى لجان موزعة على مراكز الانتخابات برئاسة نائب عام ومدير قلم محكمة وعضوية ثلاثة تجار.

ذلك هو / بقية

ربع مليون يهودي ينتهكون مطالب الولايات المتحدة بالعيش في الاراضي المحتلة.

وقد تجمع ٣٠٠ مستوطن في قاعة اجتماعات بمستوطنة «كيلا» وبدأوا ينشدون باللغة الروسية أغان في جو احتفالي. وفي الخارج، رفعت أعلام اسرائيلية وكتب على لافتة كبيرة رسمت عليها حمامة «السلام» ولكن مع الاحتفاظ بالجولان.

وفي هذه المستوطنة التي تقع على هضبة تطل على وادي الحولة تقيم ٢٥ اسرة من اليهود السوفيات، وينتظر وصول ٢٠ اسرة اخرى. اما الجنود الذين كانوا يتمركزون في «كيلا»، فسينقلون الى معسكر «بروهين» الجديد على بعد ثلاثة كيلومترات من المستوطنة.

وسيصبح هذا المعسكر الجديد، مستوطنة جديدة، يتم فيها بناء ٣٥٠ مسكنا خلال سنة.

وكان من المقرر ان تفتتح «كيلا» في ٢٩ تشرين الاول الماضي، عشية مؤتمر السلام في مدريد، ولكن الحكومة أخّرت هذا الموعد لعدم ملاءمته.

وادعى ايلي مالكا ـ احد المسؤولين عن المستوطنين في الجولان ـ بان انشاء مستوطنة «بروهين» لا علاقة له على الاطلاق بما حدث في مدريد.

واضاف مالكا قائلا: نحن لا نثير اية ازمة بالاقامة هنا. انهم ـ السوريون ـ الذين خلقوا جو ازمة في مدريد بتصريحاتهم العدائية.

وجدير بالذكر ان اسرائيل اقامت ٣٣ مستوطنة يقيم فيها ١٥ الف شخص في هضبة الجولان، التي انتزعت من سوريا خلال حرب حزيران ١٩٦٧ وضمتها اسرائيل سنة ١٩٨١، على الرغم من الاحتجاجات الدولية واحتجاجات السكان الدروز في هذه المنطقة.

وقد كشف التلفزيون الاسرائيلي في ٢٢ تشرين الاول الماضي، عن وجود خطة للتنمية اعدها شارون وتقضي ببناء اربع بلدات جديدة و ١٥٧٥ مسكنا قبل نهاية سنة ١٩٩٢ في الجولان.

ومن ضمن هذه المساكن، ٢٠٠ مسكن سيتم بناؤها في القرى الجماعية و ٥٧٥ في القرى التعاونية و ٨٠٠ في بلدات اخرى وبخاصة في كاتزرين ـ ثلاثة الاف نسمة ـ اكبر مستوطنة اسرائيلية في المنطقة.

واوضح التلفزيون ان شارون يامل ان يتضاعف عدد السكان اليهود في الجولان قبل نهاية السنة المقبلة.

عرفات متفائل/ بقية

فقال «انا على يقين من انها ستمضي قدما دون مشاكل لاننا ننسق مع اشقائنا العرب ... مع المجتمع الدولي باسره».

واضاف قوله «وامل ان يسير، رئيس الوزراء الاسرائيلي اسحق شامير على نفس الخط».

وقال عرفات انه يعتمد على الولايات المتحدة في ابقاء المحادثات في مسارها.

واضاف قوله «انا على يقين من ان لدينا وسيطا امينا، وسيجد بيكر حلا في نهاية الامر بحيث نستمر في عملية السلام هذه».

واعرب عرفات عن ثقته في ان الاتفاق سيشمل ضمان السلام لاسرائيل مقابل اعادة الاراضي المحتلة وسحب القوات العسكرية الاسرائيلية من هذه الاراضي.

وقال «نحن لا نطلب القمر».

فرصة ذهبية ... فاغتنموها

لدى

شركة الهدى لتأجير العقارات

على هاتف ٨٨٦٩٤ ـ ٢٨١٢١٨

الى أصحاب العقارات الكرام

اتصلوا بنا واضمنوا ايجار شققكم

قبل دخول فصل الشتاء، فلدينا العديد من المستاجرين الذين يناسبون حاجاتكم المختلفة والذين يبحثون عن شقق للسكن في منطقة القدس وضواحيها

☐ فاذا كنت صاحب احدى الشقق فلا تتردد في الاتصال بنا لنزودك بمستأجر يناسب منزلك.

☐ واذا كنت تدفع ارنونة منزلك وهو مغلق فلا تتردد في الاتصال بنا لنزودك بالمستأجر الذي يحتاج منزلك ويتحمل عنك عبء الارنونة.

☐ واذا لم يكن لديك الوقت لتأجير بيتك فلا تتردد في الاتصال بنا فنحن نختار لك المستأجر المناسب.

فمكتبنا يجمع بين حاجة المواطنين وما يتوفر لديهم البعض الاخر ونقوم بالتدقيق بينهما بما يتناسب

واتصلوا بالشركة صاحبة الخبرة لتحصلوا على الخدمة المناسبة

شركة الهدى لتأجير العقارات

القدس ـ عمارة النزهة ـ الطابق الثالث امام مسرح الحكواتي

هل تصدق !

10^{95} ش.ج

رول 30 متر 10^{95}

رول 50 متر 13^{95}

رول 100 متر 21^{95}

الاسعار لا تشمل الضريبة

ورق فاكس ياباني

ورق FAX

Panasonic · Canon · RICOH · SHARP · brother · okifax · HARRIS · FAX ولكل

المصدر الأول والوحيد لجميع انواع الورق والقرطاسية

ورق الات مكتبية: تصوير · تلكس · كمبيوتر · طابعات · الات حاسبة · ستانسيل

فايلات: تعليق · نايلون · كرتون · ورق كمبيوتر

مجاناً توصيل طلبيات ولكافة المناطق نحن المصدر

إتصالات للدول العربية والأجنبية

بعد إنقطاع طويل ولأسباب قاهرة نعود إليكم زبائننا الكرام وكما عودناكم مع

الخدمة الممتازة السريعة- الدقيقة

فواتير ضريبة رسمية للشركات والمؤسسات

لطفا الدين ممنوع-الرجاء الحجز سلفا

لراحتك .. إدفع رسوم الاشتراك الشهري واحصل على مكالمتك من بيتك أو مكتبك

المصدر

بإدارة خليل حجو من عباس للاتصالات

القدس-عمارة النزهة،الطابق الثالث تلفون ٨٩٥٠٧٠/١ فاكس ٨٩٤٨٤٩

شركة حزبون للاجهزة الالكترونية م.م. بيت لحم

HAZBOUN

Office Automation Co.LTD

* ماكنات تصوير وثائق
* اجهزة فاكسميليا
* اجهزة كمبيوتر
* انظمة هاتفية
* الات حاسبة

OKIFAX

RICOH

IBM (Compatible)

- اجود وارقى الماركات العالمية
- اسعار لا تضاهى وتسهيلات بالدفع
- افضل واسرع الخدمات والصيانة
- توزيع لكافة انحاء الضفة الغربية وقطاع غزة.

فرصة ذهبية للحصول على جهاز كمبيوتر احدث المواصفات وارخص الاسعار

زورونا لتتحققوا.

والتجربة اكبر برهان

بيت لحم ـ شارع المهد ـ عمارة حوش

هاتف ٧٤٣٠١٨ (٠٢) فاكس وهاتف ٧٤٢٨١١ (٠٢)

ص.ب. ٢٥١ بيت لحم

Bethlehem-Manger ST,-Hosh Bidg

Tel.(O2) 743018 Fax and Tel.(O2) 742811

P.O. Box 251 . Bethlehem

القدس

حقوق وانتهاكات

الشهيدة صافية ابراهيم جرغون

اعداد: الباحث الميداني لمركز «بتسيلم» الصحفي باسم عيد

■ بتاريخ ١٩٩٠/٥/٢١ (اي غداة احداث مذبحة ريشون لتسيون) وحوالي الساعة العاشرة صباحا دخلت قوات الجيش وحرس الحدود احدى احياء مدينة خانيونس بقطاع غزة، في الوقت الذي كانت فيه جميع مدن وقرى ومخيمات القطاع تحت حظر تجول شامل. دخلت القوات الحي لملاحقة بعض الشبان الذين القوا الحجارة على قوات الجيش، دقات وطرقات شديدة على باب منزل الشهيدة صافية جرغون والتي تبلغ من العمر ٥٥ عام. في تلك اللحظة كانت الشهيدة تجلس في ساحة بيتها مع زوجها محمد والذي يبلغ من العمر ٦٥ عام، ومع ابنتها زهوه والتي تبلغ من العمر ٢٨ عام، وعندما سمعت الشهيدة تلك الطرقات والدقات نهضت من مكانها لتفتح باب دارها، وعند اقترابها من الباب وقبل ان تفتحه استطاع الجنود كسره والدخول الى ساحة البيت. احد الجنود عندما راى الشهيدة على مقربه من الباب قام بدفعها الى خارج المنزل، وسبعة جنود اخرين دخلوا المنزل وضربوا ربّ المنزل العجوز محمد وبعدها ضربوا ابنته زهوه والتي حاولت منع الجنود من الاعتداء على والدها العجوز، حتى اغمي على الاثنين معا، ومن ثم قامت قوات حرس الحدود بتفتيش المنزل وقلبه تقلبا وتقليبا، ثم تركت القوات المنزل.

بعد ساعتين تقريبا دبّت الصحوة بالشيخ العجوز وابنته، واستفاقا من غيبوبتهما، حينها استفقد الشيخ محمد زوجته، وحسب ان زوجته هربت لاحد البيوت المجاوره من اجل الاستخباء والاختفاء عن اعين الجنود، بعث الشيخ ابنته لاستدعاء امها فلم تجدها وكأن الارض انشقت وابتلعتها. وبعدها جاء القدر المحتوم، والا باحدى الجارات وتدعى عاليه جرغون تصرخ وتقول «قتلت صافيه، قتلت صافيه» خرجنا من البيت يقول الشيخ العجوز واذ بصافيه ترقد على وجهها وسط بقعة من الدم الذكي والذي كان ينزف من ظهرها، واين؟؟؟ داخل زريبة للاغنام، وعندما اقترب الشيخ من عجوزه وقلبها على ظهرها راى وجهها ملطخا بالدماء، وقد استشهدت. عملية قتل مع سبق الاصرار والترصد. ضد عجوز تبلغ من العمر ٥٥ عام.

●● هكذا قتلت الشهيدة صافية جرغون.

الشرطة العسكرية الاسرائيلية حققت واستقصت وتبيّن لها ان قتل العجوز صافيه لم يكن موافقا لاوامر اطلاق النار ولا عدل فيه، حيث ان العجوز لم تشكل اي خطر على قوات الجيش الذين تواجدوا في المنطقة.

الشيخ محمد جرغون بعد سماعه نتائج التحقيق توجه الى محام من اجل رفع قضية تعويض ضد وزارة الدفاع الاسرائيلية خاصة ودولة اسرائيل عامه بسبب قتل زوجته بغير حق. وبالفعل تقدم محاميه بقضية تعويض الى محكمة صلح الناصره وفتح الملف رقم ٤٩١/٩١ تحت اسم «مدنيات». الشيخ محمد جرغون طالب دولة اسرائيل بتعويض مقداره ٢١٠ آلاف شيكل اسرائيلي حسب التوزيع التالي:

(ا) خسارة بشأن المسانده والعلاج - ١٠٠ الف شيكل.

(ب) التقصير من طول الحياه - ٥٠ الف شيكل.

(ج) الام وصبر - ٥٠ الف شيكل.

(د) تكلفة القبر والجنازة وبيت العزاء - ١٠ آلاف شيكل.

المدعي العام للواء، بعث برسالة الى رئيسة قسم المدنيات في النيابة العامه لوزارة العدل بلئيا البك يستشيرها ويطلب منها راي القانون في مثل هذا التعويض؟

●● وردت بليئا البك بالكتاب التالي:

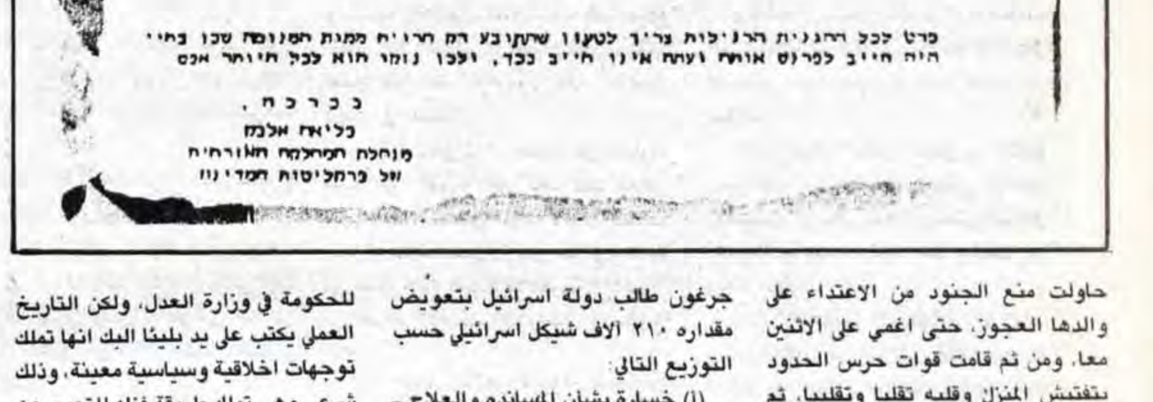

מדינת ישראל

משרד המשפטים

ירושלים, כ"ח אדר תשנ"א
14 במרץ 1991

דחוף

מספרנו 43/91/15

לכ' עו"ד א. רונן, פרקליטות מחוז תל-אביב (אזרחי)

הנדון: ת.א. 421/91 עזבון סאפייה סלימאן גרגון נ. מדינת ישראל
סמך: מכתבך מס' כמו"א ט/721/91/א' מיום 11.3.91

ברור לכל ההגנות הרגילות צריך לטעון שתקבע רק הרווח ממות המנוחה שכן בחייה היה חייב לפרנס אותה ועתה אינו חייב בכך, ולכן נזקו הוא לכל היותר אפס

בברכה,
פליאה אלבק
מנהלת המחלקה האזרחית
של פרקליטות המדינה

«الى المحامي ا. رونين، النيابة العامة للواء تل ابيب (مدني).

الموضوع: ملف مدني ٤٢١/٩١ صافيه سليمان جرغون ضد دولة اسرائيل كتابك رقم لواء تل ابيب ط/٧٢١/٩١/ مدني من يوم ١٩٩١/٣/١١.

بالاضافة لكل الادعاءات الدفاعية العادية، فان المدعي فقط كسب وربح من وفاة المرحومة زوجته، لانه كان ملزما باعالتها خلال حياتها، والان لم يعد ملزما بذلك، وعليه، فان اضرار المدعي تقدر بصفر».

هذا هو النص والترجمة الحرفيين لكتاب بليئا البك.

ومن المفضل للقارىء مراجعة النص مرة ثانية، لان من الصعب استيعابه من اول مره بليئا البك هي علم في تاريخ القضاء الاسرائيلي، فبيدها خلقت الاطار القضائي الذي يمكن دولة اسرائيل من ضم المناطق واقامة المستوطنات الكثيفة. وتركت بصماتها الباقية على وجه الدول. كلهم يتحدثون عن القانون وسلطته ويتطلعون الى يوسف حريش المستشار القضائي للحكومة ودان مريدور وزير العدل ودوريت بنيش النائبة العامه للحكومة في وزارة العدل، ولكن التاريخ العملي يكتب على يد بليئا البك انها تملك توجهات اخلاقية وسياسية معينة، وذلك شرعي وهي تملك طريقة فظه للتعبير عن موقفها وذلك شرعي ايضا، ولكن كل هذا وذاك لا يبرر تلك الرسالة وردها البشع. ويبدو ان بليئا البك تتجاوز ومعها وزارة العدل ودولة اسرائيل الحد الدقيق الذي يفصل ما بين «العمل البذيء الذي تسمح به التوراه» وبين «العمل البذيء المجرد».

لقد طلب وزير العدل دان مريدور من البك تصحيح صيغة رسالتها، وذلك غير كاف. فالمشكلة لا تكمن في الصيغة فحسب، وانما في الدفاع الذي ابتكر تلك الصيغة. الوزير مريدور يتصرف مع البك كما يتصرف شامير مع شارون كالثور الذي ينطح حكومته. فستظل الحكومه وجه شارون وستبقى البك وجه وزارة العدل ووزيرها.

اوساط عربية واسرائيلية اعربت عن اشمئزازها من رد بليئا البك حتى ان احدا منهم لم يفكر ولم يخطر بباله كيف تم قتل الشهيدة صافيه جرغون الامر الذي هو اشد اشمئزازا من رد البك، والامر الذي هو اكثر غرابة واستغرابا ان قاضي محكمة العدل العليا ونائب رئيسها اهارون باراك، يشارك الراي مع بليئا البك، وكيف؟؟؟

في احدى القضايا التي تقدمت بها احدى شركات التامين لاعتراضها على مبلغ التعويض المذهل الذي حكمت به احدى محاكم صلح الدولة لصالح احدى العائلات، فالقاضي باراك اخذ بعين الاعتبار ما ادعته شركة التامين ان الوريث لم يعد ملزما باطعام واسقاء واعالة المرحوم، ويجب ان لا يكون موضع التعويض موضع غنى وبزخ وترف، ويجب على المحكمة اخذ هذا الادعاء بعين الاعتبار، فالقاضي باراك اخذ هذا الادعاء كاساس للقرار وقرر تخفيض مبلغ التعويض الذي فرضته احدى محاكم الدوله.

وهذا هو النص الذي استشهد به عضو الكنيست الياكيم هعتسني عندما حاول الدفاع عن بليئا البك والتي تعرضت لهجمة اعلامية لا مثيل لها، عضو الكنيست يوسي سريد طالب وزير العدل باقالة البك فورا.

وعلى القارىء ان لا ينسى انه وفي اليوم نفسه الذي استشهدت فيه العجوز صافيه جرغون، توفيت ايضا عجوز اخرى تبلغ من العمر ٥٥ عام واسمها الشهيده رسمية عطا الله من حي الدرج في مدينة غزة، اثر تعرضها للضرب المبرح على ايدي الجنود وفارقت الحياة قبل وصولها الى المستشفى.

عندما ينوي وزير العدل باقالة البك من منصبها فعليه توجيه الكتاب التالي:

«ان القضاء الاسرائيلي سيكون رابحا من اقالة البك لانه كان ملزما باعالتها والان لم يعد ملزما بذلك. وعليه فان الضرر اللاحق بالقضاء هو اقل من مئة تحت الصفر». بهذه الصيغة يجب ان تكون الاقالة لبليئا البك وامثالها.

أكانت السيدة العجوز صافيه جرغون عالة على زوجها؟ أم انها كانت تعاني من امراض مزمنة لنقول ان زوجها ربح من وفاتها؟؟ ان رد البك كان من اعظم الانتهاكات لحقوق الانسان بشاعة، واستهتارا بالانسانية الكريمة. هذه حياة انسان ويجب المحافظه عليها كما يجب وتحت كل الظروف والمصاعب. وان وجود البك وامثالها في وزارة العدل، هو امر يبعث على الشك في مدى مصداقية هذه الوزارة في عدالتها. فاما العدل واما بليئا البك.

واريد ان اذكر هنا، انه بعد ان قام القاتل عامي بوبر بقتل سبعة عمال فلسطينيين في ريشون لتسيون، قامت الحكومة والسلطات المختصة بجميع اجهزتها وطواقمها بفرض حظر التجول على جميع قطاع غزة والذي يبلغ عدد سكانها ٧٥٠ الف نسمة منهم ٦٥٠ الف نسمة لاجئون.

وما بين الفترة ٢١ - ١٩٩١/٥/٣١ وعقب المذبحة استشهد في الاراضي المحتلة ٢٢ شهيد فلسطيني منهم ١٧ في قطاع غزة، وخمسة شهداء في الضفة الغربية، وفي يوم ١٩٩١/٥/٢١ كان عدد الشهداء في قطاع غزة اربعة شهداء من بينهم العجوزين صافيه جرغون ورسمية عطاالله. ولقد حقق مركز «بتسيلم» مركز المعلومات الاسرائيلي لحقوق الانسان في الاراضي المحتلة في جميع حالات الاستشهاد وخلال شهر ايار ١٩٩٠ وتقدم حينها بتقرير لرئيس الوزراء اسحق شامير والذي كان في حينه يشغل ايضا منصب وزير الدفاع ولكن وحتى اعداد هذه المعلومات لم يصل مركز «بتسيلم» اي رد او جواب على تقريره.

انا كمواطن، اود ان اعرف من الذي ضرب الشهيدة رسمية عطاالله حتى الموت؟ واطلق النار على الشهيدة صافيه جرغون فقتلتها؟ اريد ان اعرف اذا كان احدا حولكم، واريد ان اعرف ان كان قد حكم واعطى العدالة حقها؟ من حقي ان اعرف ومن واجب وزير الدفاع الرد علي!!!

حيث ان العجوزين الشهيديتين يجب ان تحظيا باولوية تلك الامهات بل جدات. قتلن بعد لقائهن بقوات الجيش فكيف؟ ومن هو القاتل؟؟؟

كيف يرى حزب «العمل» الاسرائيلي السلام مع سوريا ؟!

● يتفق الليكود وحزب «العمل» على عدة قضايا بعد مؤتمر السلام ومن ضمن هذه النقاط الاعتقاد السائد في اوساط الحزبين على ان سوريا ما زالت غير مستعدة للسلام بغض النظر عن الظروف المتغيرة التي حملت الوفد السوري لمدريد.

ذلك لا يعني ان سوريا ستهاجم اسرائيل غدا ولكنه يعني ان سوريا لم تعبر الحاجز النفسي ولم تدرك ان اسرائيل حقيقة قائمة لا رجعة عنها وبالتالي فانها لا تبدي رغبة باجراء اتصالات مباشرة ثنائية ومتعددة الاطراف معها.

معارضة سوريا القوية للتعامل رسميا مع الدولة اليهودية ما زال يشبه موقفها عشية توقيع مصر على اتفاقية فصل القوات مع اسرائيل عام ١٩٧٤. وهذا الموقف السوري يتجاوز الرغبة باستعادة هضبة الجولان.

مما سبق يحق لنا طرح السؤال المشروع التالي:

ما هي اهمية حضور سوريا لمدريد؟

الحكمة الدبلوماسية التقليدية تقول ان التقدم في المباحثات المتعددة الاطراف يتقرر من قبل اكثر الاطراف تشددا. ولذلك فان السؤال يكتسب اهمية خاصة.

يمكننا القول ان الجانب الاميركي يدرك ان الوقت ما زال غير مناسب لاجراء مفاوضات سورية - اسرائيلية ولكن الولايات المتحدة تشعر ان الوجود السوري في مدريد يكسب الجانب الاردني والفلسطيني الشرعية العربية للمضي قدما في عملية السلام.

ومع ذلك فان غياب سوريا عام ١٩٧٣ عن مؤتمر جنيف اظهر ان حضورها ليس على درجة من الاهمية. وفيما اظهر التفاهم بين الملك حسين وبيريس في نيسان ١٩٨٧ رغبة الاردن بحضور مؤتمر دولي كغطاء للمحادثات الثنائية مع اسرائيل وبغياب سوريا فقد اتضح ايضا وجود استعداد لدى الفلسطينيين لعقد محادثات مع اسرائيل دون تعقيدات المؤتمر الدولي.

ويامل المرء ان لا يكون الاصرار على حضور سوريا مؤتمر مدريد غلطة قاتلة. وحيث ان الاسرائيليين يجمعون على عدم توقع حدوث تقدم في المستقبل القريب فان النقاش الدائر حول اعادة او عدم اعادة الجولان مقابل السلام يعتبر نقاشا فرضيا.

وتبرز جدية هذا النقاش داخل صفوف حزب العمل وخلال البحث عن موقف واقعي يتماشى مع افكار حزب العمل. وكما هو معروف فان حزب العمل ملتزم بمعادلة الارض مقابل السلام رغم احتفاظه ببعض الخطوط الحمراء التي تتعلق ببعض الاراضي وبعدم امكانية التخلي عنها تحت اي ظرف من الظروف.

وبالنسبة لهضبة الجولان هناك موقفين متعارضين الاول يقول ان اسرائيل قدمت تنازلات رئيسية لسوريا في اطار اتفاقية الفصل عام ١٩٧٤ ولهذا فلا يمكن تقديم تنازلات اخرى لدواعي امنية. وانضم ١٤ عضو كنيست من حزب العمل الى اعضاء من الليكود وهتحياه وتسومت وموليدت في التوقيع على اعلانات ظهرت في الصحف الاسرائيلية قبل مؤتمر مدريد ودعت الى الحفاظ على الجولان في اطار السلام مع سوريا.

وفي المقابل هناك حوالي ١٢ عضو كنيست من حزب العمل (بما فيهم وزير الدفاع السابق عيزر وايزمن) يعتقدون ان على اسرائيل ان تبدي استعدادا للتخلي عن هضبة الجولان مقابل سلام حقيقي طالما ان المنطقة ستظل منزوعة السلاح وطالما سمح لليهود بالعيش هناك. ويشير هؤلاء الى عدم امكانية التوصل الى سلام مع سوريا ما لم تبد اسرائيل رغبة في اعادة الجولان.

اما الموقف المرجح الذي يتوقع ان يتبناه حزب العمل فيقع في الوسط، ويحبذ اهارون يادلين الذي يراس اللجنة الفرعية لصياغة الموقف السياسي المعادلة التالية: «عندما يعم السلام يجب الحفاظ على شيء من التواجد الاستيطاني والعسكري على الهضبة (لا عليها)».

وخلال اجتماع عقده مؤخرا مكتب حزب العمل فضّل اسحق رابين (الذي لم يوقع الاعلان الداعي للحفاظ على الهضبة) الموقف التالي: «اسرائيل لن تتخلى عن مرتفعات الجولان، ومدى استمرار التواجد الاسرائيلي مرتبط بالاعتبارات الامنية في حينه».

بقلم: سوزان هاتيس روليف «جيروسالم بوست»

وخلال نقاش بين رابين ووايزمان استذكر رابين حادثة جرت خلال رحلات هنري كيسنجر المكوكية بين القدس ودمشق عام ١٩٧٤ وذكر وايزمان بخطورة الكشف عن المواقف للجانب الاخر مقدما. فالموقف النهائي يجب طرحه فقط عندما يتم احراز تقدم حقيقي في المفاوضات وكبادرة اخيرة لاتمام الصفقة.

اما ميخا حريش السكرتير العام للحزب فيفضل ان يتم التركيز على الفوارق بين الهضبة وبين الضفة وغزة بدل مناقشة النظريات.

ويقول حريش ان عدد السكان من غير اليهود في الهضبة قليل جدا مقارنة مع عدد سكان الضفة وغزة الذي يقارب المليونين.

ومعظم سكان الهضبة عاشوا في القنيطره التي اعيدت للسوريين عام ١٩٧٤.

اما النقطة الثانية التي يوردها حويش فترى ان المشكلة الامنية مع سوريا اخطر من المشكلة مع الاردن والفلسطينيين لان سوريا تمتلك صواريخ سكود واسلحة اخرى ولذلك فلا يعقل ان تعيد اسرائيل هذه المنطقة الاستراتيجية.

والسياسة السورية في مدريد لم تدعم موقف اعضاء حزب العمل المؤيدين لاعادة الجولان.

ومما لا شك فيه ان الموقف السوري سيتحول وستعمل سوريا على لعب دور نشط وعلى التوصل لتسوية سلمية وعند ذلك فان موقف حزب العمل، مثله مثل موقف بقية الجمهور الاسرائيلي، سيتغير ايضا.

●ملاحظة: الكاتبة محررة في مجلة حزب «العمل» الاسرائيلي الشهرية «سبكتروم».

اعلان
في القضية ٩١/٤٦
تصريحيه «تصحيح اسم»

تقدم المدعي: محمد فضل امين بكير النديم بلائحة دعوى لدى محكمة مركزية غزة ضد السيد /مسجل الاراضي بغزة طالبا تصحيح اسمه لدى دائرة مسجل الاراضي بغزة في مقابل القسيمة ٦٧٦/٣٢ من اراضي محلة الزيتون بغزة ليصبح /محمد فضل امين بكير النديم بدلا من خضر امين بكير النديم المسجل في مقابل قسيمته المذكورة.

لذلك من له اعتراض على اسم المدعي في ملكيته لحصة واحدة من اربعة في هذه القسيمة ان يقدم اعتراضه خلال شهر من هذا الاعلان.

علما بان الدعوى تحدد لها جلسة السبت ١٩٩١/١١/٣٠.

رئيس القلم
علي محمد ابو شاويش.

عرض خاص لمدة خمسة أيام
يعلن ....
مكتب رام الله للاتصالات
عن سعر المكالمات الى الدول العربية
(٥) دقائق بـ (٢٥) شيكل
رام الله/ المنارة ــ شارع الاذاعة ــ مقابل عمارة امية

الآن لدى معارض
شركة أكرم سبيتاني وأولاده
سوني SONY®
أحدث موديلات
تلفزيونات أحجام
١٤، ١٦، ٢٠، ٢١، ٢٥،
٢٩، ٣٤
عادي/ ستيريو
• الجديد لدى
سوني
SONY
ستيريو
راديو
إيكواليزر
دبل كاسيت
موجه
٢٤٠ واط
• ميزات عديدة .. أسأل عنها في معارضنا
سوني SONY® سوني SONY®
إمكانية البيع بدون جمرك للحاصلين على شمل العائلات أو الطلاب العائدين
الفرع الرئيسي: القدس - شارع صلاح الدين - قرب سينما الحمراء - ت: ٢٧٢٢٣٥
الفروع: البيرة - قرب سينما الوليد ت: ٩٥٦٠٢٤ - بيت لحم - مقابل سينما بيت لحم - ت: ٧٤٢١٢٤ - بيت ساحور - ميشيل جبر - شارع السينما - ت: ١٤٢٠٥٨
نابلس: عماد دعدوش - قرب سينما العاصي - ت: ٧٧٧٢٢/٠٥٣ - نابلس: حسن العمد - الخليل: معرض الرجبي - أولاد طربوش بئر السبع - ت: ٩٦٤٥٢٥

جديد
شامبو
حياة
يجعل الشعر لامعا، وناعما كالحرير
يعطي الحيوية والنضارة لشعرك
لاحتوائه على بروتينات لتقوية بصيلات الشعر
تم تصنيعه حسب أحدث المواصفات العلمية العالمية
للشعر الجاف العادي الدهني
من انتاج: شركة كريم للتجارة والصناعة
رام الله - المنطقة الصناعية - ت ٩٥٦٧٣٤

القدس
جريدة يومية سياسية
تأسست سنة ١٩٥١
صاحب الامتياز والمحرر المسؤول
محمود ابو الزلف
الادارة والتحرير والمطابع
قلنديا – طريق المطار
☎ ٨٥٥٤٢١/٢/٣/٤
فاكسميل رقم: ٨٥٦٩٣٧ – ٠٢
٢٨٣٦٣٥ – ٠٢
ص.ب ١٩٧٨٨
المكتب الفرعي: القدس شارع صلاح الدين
☎ ٢٨٢٤٧٥/٦
الطباعة: مطابع القدس العربية
AL– QUDS
Arabic Daily Newspaper
Est. 1951
P.O.Box: 19788, Jerusalem
Publisher and
Editor-in-Chief
MAHMOUD ABU ZALAF
TEL: 02 – 855421/2/3/4
02 – 282475/6
TEL-FAX: 02–856937
02–283635

حديث «القدس»

الجانب الانساني للصراع... ما اهمل بحثه في افتتاح مؤتمر السلام

في ختام جلسات افتتاح مؤتمر السلام في مدريد أنب جيمس بيكر، وزير الخارجية الاميركي، المشاركين في المؤتمر على فشلهم في معالجة البعد الانساني للصراع العربي الاسرائيلي. ومع ان الوزير الاميركي كان يوجه كلمته الى جميع الوفود المشاركة الا ان اكثر الاطراف التي ينطبق عليها مدلول كلمته والتي باستطاعتها ايضا ترجمة مضامينها الى واقع ملموس هو الطرف الاسرائيلي في علاقته بالشعب الفلسطيني داخل الاراضي المحتلة.

فالمعاناة الانسانية التي عبّر عنها رئيس الجانب الفلسطيني في الوفد الاردني الفلسطيني المشترك في خطابه الافتتاحي كانت ولا تزال الصفة المرافقة لحياة الفلسطينيين اليومية هنا، وبمقدور الطرف الاسرائيلي، اذا توفرت لديه النوايا الحسنة لانجاح عملية السلام، ان يعمل الكثير للتخفيف من حدة المعاناة، ليس فقط كاجراء بناء ثقة بين اسرائيل والفلسطينيين في هذه المرحلة الحساسة، وانما ايضا كمؤشر على الالتزام بتطبيق المعاهدات والمواثيق الدولية المتعلقة بحقوق الانسان.

لقد تضاعفت هوة المعاناة في السنوات الاخيرة. وبما اننا نقف اليوم على عتبات عملية سلام واعدة تفاعل الفلسطينيون بافتتاحها وعبروا عن استجابتهم الى اقصى الحدود. وهذا اكبر دليل على حسن نواياهم وتعطشهم للامن. فلم يبق لتلك الاجراءات اي مبرر سوى انها تخلق المزيد من الالم والمعاناة واضعاف الايدي المشرعة بأغصان السلام.

فاستمرار اسرائيل في اغلاق بعض مؤسسات التعليم العالي والعمل «ببراءة الذمة» وفرض الضرائب الباهظة وعزل القرى والمدن والمخيمات، وفرض القيود الشديدة مع الحركة والسفر والبناء وجمع شمل العائلات، كل ذلك من شأنه ان يتنافى مع روح المرحلة التي نتطلع فيها الى حل عادل ودائم وشامل للصراع العربي الاسرائيلي.

وما الغاء تلك الاجراءات الا خطوة بسيطة، ولكنها مهمة، في سبيل ازالة مظاهر التوتر والسير على طريق عودة الحياة في الاراضي المحتلة الى طبيعتها تمهيدا لاعتراف متبادل قائم على احترام الحقوق الانسانية والسياسية والمصالح المشتركة للطرفين الاسرائيلي والفلسطيني.

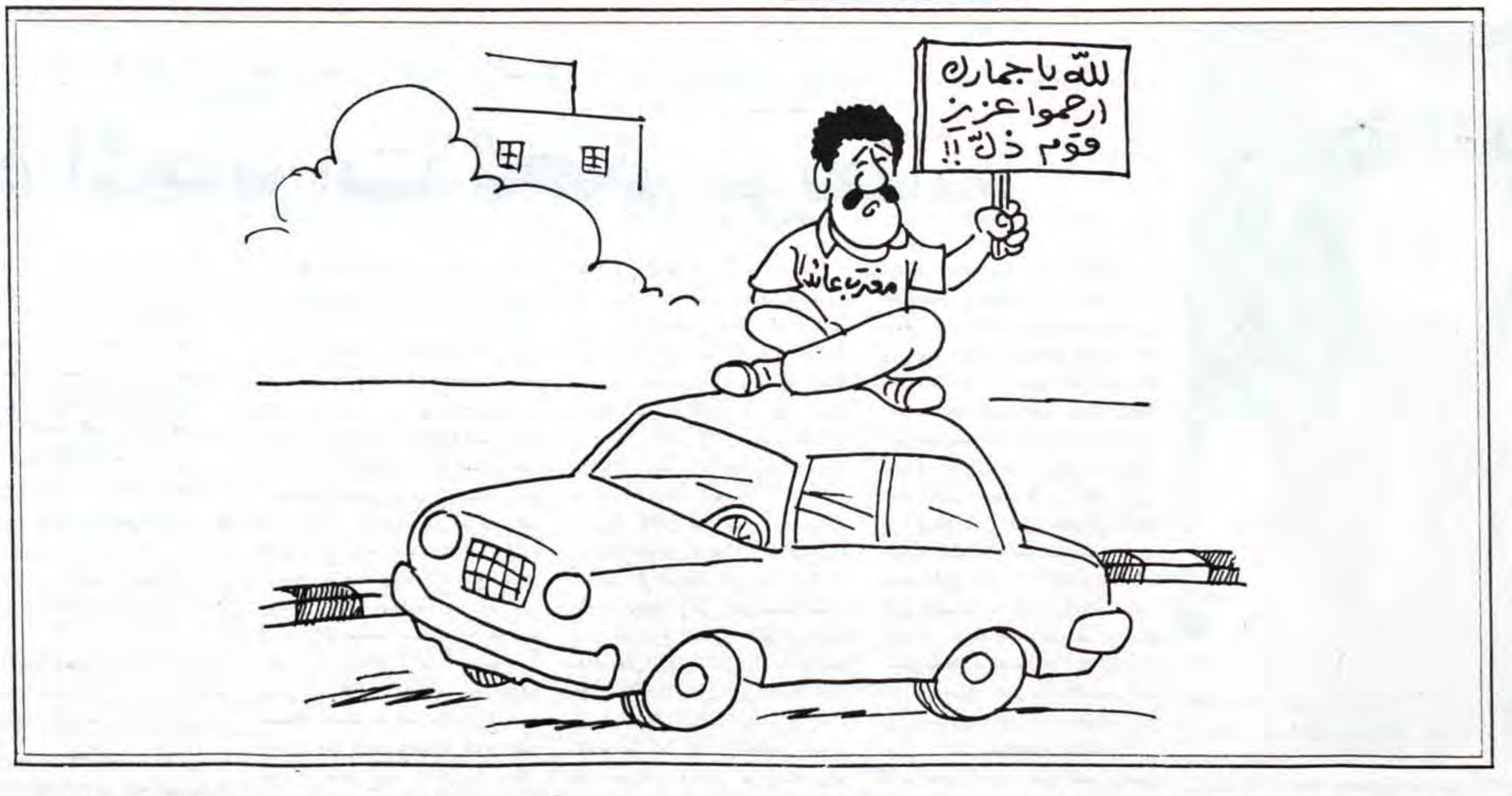

كيف يمكن تحقيق السلام؟!

بقلم: ابراهام تامير
«يديعوت احرونوت»

●يتأثر التقدم في المفاوضات في اللجان الثنائية (اسرائيل مع الاردن والفلسطينيين، ومع سوريا ومع لبنان) بصورة رئيسية بالاتفاقيات الاقليمية التي سيتم تحقيقها في المؤتمر الدولي الذي عقد لهذا الهدف. فالمفاوضات التي ستجري في اللجان الثنائية ستستهدف في المرحلة الاولى التوصل لتسويات مرحلية، سيكون بالامكان من خلالها التمهيد لتسويات دائمة وربما المفاوضات في المؤتمر للتسويات الاقليمية ستركز في البداية على تسويات دائمة في مجال الامن الاقليمي. والمشاريع الدولية التي ستتمتع بها شعوب المنطقة وامن متبادل ونمو اقتصادي.

وسيكون هناك دور في المؤتمر الدولي للتسويات الاقليمية ومكانة كبيرة جدا للدول القادرة على استثمارات مالية في مشاريع اقليمية، خصوصا الولايات المتحدة، المجموعة الاوروبية، اليابان والسعودية.

جرت منذ بداية سنوات السبعينات مباحثات مع ممثلي حكومات الدول العربية حول امكانية اقامة مشاريع دولية في المنطقة، باعتبار ذلك عنصرا جوهريا في مباحثات السلام. وقد تم في نطاق هذه المباحثات بلورة مبادىء لمشاريع في مجالات المياه، المواصلات ومناطق التجارة الحرة.

وعندما يدور الحديث عن المياه، يجب ان ناخذ بعين الاعتبار انه وخلال الثلاثين عاما القادمة ستتطلب الضرورة تنفيذ مشاريع لتزويد السعودية، الامارات، العراق، سوريا، الاردن واسرائيل بحوالي ٣ مليار مترا مكعبا من المياه. وسيتم توفير حوالي ٢ مليار مترا مكعبا من تركيا وذلك من خلال انبوبين التي يطلق عليها «انابيب السلام». وسيخصص الانبوب الاول الى الدول الواقعة على شواطىء الخليج العربي، اما الانبوب الثاني فسيتم مده الى سوريا، الاردن والسعودية. وستبلغ تكاليف هذا المشروع ٢٠ – ٢٥ مليار دولار.

وسيتطلب الامر الحصول على مليار متر مكعب من مصادر تحلية مياه البحر. وبالطبع جميع هذه المشاريع في هذا المجال الارخص «ستكون تكاليف مياهها اعلى بنسبة ٥٠ بالمائة من تكاليف المياه من تركيا». فسيكون مشروع اقامة مصانع لتحلية المياه تنتج حوالي مليار مترا مكعبا من المياه سنويا في غور بيسان من على طرفي نهر الاردن.

وستوافق اسرائيل على هذا المشروع الذي اعده المهندس شلومو غور، كما ستوافق عليه الاردن، سوريا والفلسطينيين كمشروع مشترك بالتخطيط، البناء «من خلال رأسمال دولي» والادارة.

وبالطبع ستتطلب الضرورة التوصل الى اتفاق اسرائيلي – سوري – اردني حول تقسيم مياه اليرموك لكن يجب ان نتذكر بأن الحديث يدور عن كمية هامشية (تقسيم حوالي ١٠٠ – ١٥٠ مليون مترا مكعبا سنويا، بالمقارنة مع ما هو مطلوب في النصف الاول من القرن ٢١.

اما مشروع مد شبكات الطرق فيشمل تعبيد شوارع وقضبان سكك حديد دولية تربط بين الدول المجاورة لشواطىء المتوسط وبين دول الخليج العربي. ومناطق تجارة حرة دولية، في شواطىء البحر المتوسط والتي قد توجد (اضافة للاسكندرية وبور سعيد في مناطق حيفا، غزة، صيدا واللاذقية).

ويجب ان ناخذ بعين الاعتبار مد انبوب فقط من العراق الى ميناء حيفا، وميناء يقام في قطاع غزة، وذلك في نطاق ميناء دولي. وسيساهم ذلك في اسكان اللاجئين الفلسطينيين الذين يتجولون في مخيمات وكالة غوث اللاجئين في القطاع.

ومن الجدير بالذين يحملون الاعلام الاعلامية التاكيد على عناصر السلام التي بالامكان التوصل اليها وذلك عوضا عن تكرار ما يجب مطالبة العربي به من اجل ان يكون جديرا بالتوصل للسلام مع اسرائيل – بدءا من استبدال نظامه غير الديمقراطي وانتهاء بموافقته على حدود ارض اسرائيل الكاملة.

انهم يغلفون هذه الديماغوجية ب«كليشيهات» امنية لا اساس لها، لانه وفي الحقيقة بالامكان استخلاص الامن من اتفاقيات السلام الاقليمية «مثل نزع المنطقة من الاسلحة غير التقليدية تقليص متبادل للقوات، ابعاد القوات العسكرية عن الحدود وشبكات رقابة وانذار مبكر دولية»، وذلك اكثر من الايديولوجيات الخطيرة عن امن اسرائيل ووجودها كدولة يهودية.

هذا المؤتمر... ليس بالامكان ايقافه

بقلم: ايتان هابر
«يديعوت احرونوت»

اسرائيليون كثيرون لا يريدون التخلص من المناطق لاسباب تاريخية – دينة وايضا لاسباب امنية. لقد اعتاد كثيرون على العيش مع «يهودا والسامرة – الضفة الغربية – وغزة – ومع المشاكل. اما آخر الاخرين الذين يريدون التخلص من المناطق فهم اسحق شامير وزملاؤه في حركة «حيروت». وبنظرهم فان اعادة حجر واحد من قبر يوسف في نابلس او حفنة من التمر الجاف من أريحا، يشكل اعترافا بفشل قناعاتهم المتصلبة حيال فكرة «ارض اسرائيل الكاملة». انه شيء يشبه وعلى الرغم من وجود فوارق انهيار الحكم الشيوعي.

اما الاقوال التي تؤكد بان الزمن يتضاءل وانه لا يعمل لصالحنا، إن المشاريع السياسية التي عرضها جورج شولتز والملك حسين واتفاق لندن ومبادرة ايار عام ١٨٨٩ التي قد تؤدي الى السلام تواجه بغمزات المطلعين في التكتل الذين يقولون: لقد تجاوزنا اوشفليتس وسنتجاوز ذلك ايضا.

ومن وجهة نظر التكتل فان مؤتمر مدريد هو الامر الاسوأ الذي حدث لهذه الحروب في السنوات الاخيرة. فقد يؤدي (ومن وجهة نظر آخرين سيؤدي) الى الانتهاء بانفصال تقريبا «بضربة واحدة» عن ارض الاباء وعن هضبة الجولان.

من وجهة نظر التكتل فقد صدق ارئيل شارون الذي قال: لقد دخلت الحكومة الى مسار «كوراسل». المسار الذي تسير فيه البقرة في المسلخ حيث تمنع من التوجه الى اليمين او اليسار، وينتظرها في نهاية الطريق من سيقوم بذبحها. وسيطلقون في مدينة نابلس اسم الثالث من تشرين الاول على احد الشوارع الرئيسية في المدينة وستفتتح في مدينة جنين «ساحة مؤتمر مدريد». وسيقول المتطرفون في التكتل بانه سيطلق على الشارع الرئيسي في مدينة نابلس اسم «اسحق شامير».

صورة هذه الاوضاع معروفة لغيئولا كوهين (هتحيا) ولديدي تسوكر (راتس) لرحبعام زئيفي (موليدت) ولتسحي هنعيبي (تكتل) ليوسي بيلين (تجمع) ولابراهام بورغ (تجمع). ويدرك الجميع انه وفي هذه المرة ستحل لحظة الاقرار بالحقيقة. ويبدو ان الانتخابات القريبة للكنيست ستكون الاكثر مصيرية في تاريخ اسرائيل. وسيجبر الاسرائيليون على اتخاذ قرار بصدد ما يريدونه – مناطق؟ سلام؟ ولا ريب في ان هذا الوضع سيستوجب تشديد المعركة الداخلية السياسية. يقولون في معهد ابحاث البيئة بانه من المتوقع حدوث هزة ارضية عنيفة في المنطقة خلال عشر سنوات. اما في المجال السياسي فلا ريب في ان الهزة الارضية قريبة.

وفيما يلي تصور محتمل استعدادا للانتخابات القادمة سيكون من المستحيل الاختفاء وراء شعارات ضبابية. اذ سيجبر المتنافسون على وضع كل ما لديهم على الطاولة، وذلك بصورة حادة جدا. وسيؤكد التكتل على «ارض الاباء» في كرني شومرون. وسيؤكد «التجمع» على الاحتياجات الامنية في كتسرين وحقول الحولة. وسيكون من الواضح انه وبعد ٣ – ٥ سنوات من الحكم الذاتي فلن يطبق حل دائم باستثناء دولة فلسطينية. وهل يفكر احد بالفعل انه وبعد خمس سنوات من الادارة الذاتية الفلسطينية «سنطالب بضم ارض اسرائيل الكاملة؟

اما النتائج السياسية المحتملة فتتلخص بانسحاب اليمين الهامشي من التكتل «تساحي هنغبي، ميخائيل ايتان، وزملاؤهما» من هذا الحزب وينضمون الى رفائيل ايتان، رحبعام زئيفي وغيئولا كوهين ويشكلون معا معسكر اليمين معسكر «ولا حتى شبر واحد». ومن الجانب الاخر سينسحب اليسار الهامشي في «التجمع» (يوسي بيلين، ابراهام بورغ وزملاؤهما) وينضمون الى شلوميت ألوني، مئير تسيبان، ران كوهين – ويشكلون معا معسكرا يساريا معسكر «كل شبر». اما في الوسط فسيبقى رجال التكتل الذين سيصبحون اكثر حمائمية، ورجال «التجمع» الذين سيصبحون صقورا اكثر وسيشكل هذا المعسكر ٨٠ – ٩٠ عضو كنيست الحكومة التي ستقود اسرائيل وذلك في الفترة التي تعتبر اكثر مصيرية في حياتها.

لقد عاد اسحق شامير بتاريخ ٩١/١١/١ من مدريد وهبط في مطار بن غوريون. واستقبلته العائلة وربما مثل جميع الاحفاد الصغار سالوه: ما هي الهدية التي احضرتها لنا؟

وقال الجد لاحفاده: «الهدية في الطريق وستكون هذه مفاجأة كبيرة – حتى بالنسبة لي – وستصل خلال عام».

يختار الشبان الان للجد شامير الهدية ويمررونها في جهاز اشعة «رنتغن» لاسباب امنية ويغلفونها بالكثير من الاغلفة مع ورقة «سلفان» وشريط وردي!

الجولة الاولى من المحادثات المباشرة انتهت ببرود

مدريد – ا ف ب – انتهت جولة تاريخية اولى من المفاوضات وجها لوجه بين اسرائيل والدول العربية والفلسطينيين فجر امس في مدريد بخلاف شامل سوري اسرائيلي.

لكن الولايات المتحدة اعتبرت ان مجرد بدء المفاوضات المباشرة يشكل بحد ذاته «تقدما» على طريق السلام في الشرق الاوسط.

ويستعد الاسرائيليون والفلسطينيون والفلسطينيون والاردنيون والسوريون واللبنانيون لمغادرة العاصمة الاسبانية بدون معرفة متى واين سيستانفون محادثاتهم الصعبة.

وتحدثت الناطقة باسم الوفد الفلسطيني الى مؤتمر السلام الدكتورة حنان عشراوي عن تاجيل لمدة اسبوعين او ثلاثة اسابيع. اما وزير الخارجية اللبناني فارس بويز فاشار الى مهلة «شهر على الاقل».

وكان الوفد الاسرائيلي الذي اعلن انه سيعود بعد ظهر امس الى اسرائيل فقد اجرى امس الاول وحتى فجر امس مفاوضات متتابعة مع وفد اردني فلسطيني واخر لبناني وثالث سوري.

وكانت ساعات المفاوضات الخمس بين اسرائيل وسوريا جليدية. واكتفى السوريون بالمطالبة بانسحاب اسرائيل من هضبة الجولان الاستراتيجية المحتلة ومن الاراضي العربية الاخرى المحتلة منذ العام ١٩٦٧ قبل مناقشة اي مسالة اخرى.

واعتبر الاسرائيليون ان البحث عن السلام بين البلدين لا يمكن قصره على مسالة الارض حتى وان كانوا مستعدين للتفكير في مناقشتها. واصروا على اقرار مسبق لاجراءات الثقة بين البلدين.

والمفاوضات المباشرة المفتوحة التي جرت امس الاول هي المرحلة الثانية من عملية السلام بعد الجلسات الموسعة التي استمرت من الاربعاء الى الجمعة.

وصرح وزير الخارجية الاميركي جيمس بيكر انه «رغم كل الخلافات الاجرائية من المهم ان لا يغيب عن نظرنا التقدم الذي يمثله بدء المفاوضات الثنائية المباشرة».

ورأى مهندس عملية السلام التي ترعاها الولايات المتحدة مع الاتحاد السوفياتي وجوب «ترك بعض الوقت» الان للاطراف لكي ينظموا اجتماعاتهم المقبلة.

لكنه اضاف ان الولايات المتحدة والاتحاد السوفياتي سيقدمان اقتراحاتهما اذا اخفق الاطراف المعنيون في الاتفاق.

تحليل اخباري

وترغب اسرائيل في عقد المفاوضات في الشرق الاوسط في حين يصر السوريون واللبنانيون على مدريد اما الفلسطينيون والاردنيون فيطلبون فقط «ارضا محايدة»، وتؤكد مصر ان واشنطن مطروحة كحل وسط.

وصرح رئيس الوفد الاسرائيلي بنيامين ناتنياهو هو «نامل في ان نجد قريبا حلا لمسالة المكان يرضي الطرفين».

وكانت المفاوضات الاسرائيلية العربية بدأت متقلبة امس الاول اذ لم يحضر الى مكانها المفترض صباحا سوى الوفد الاردني الفلسطيني. ولم يبدأ السوريون وحلفاؤهم اللبنانيون اللقاء مع الاسرائيليين سوى بعد ساعات.

وصرح بيكر انه «فوجيء» ويشعر «بالارتياح» لسير المحادثات بين الوفد الاسرائيلي والوفد الاردني الفلسطيني وهي الوحيدة التي اطلع عليها بالتفصيل قبل ان يغادر مدريد ليلا.

وقال «انهم ينوون بالتاكيد الاستمرار بطريقة جدية وبناءة وذلك يدفعنا الى الاعتقاد باننا دخلنا فعلا مرحلة جديدة في الشرق الاوسط».

وحسب المتحدث الاسرائيلي فان هذه المحادثات تناولت اساسا المسائل الاجرائية لاستمرار المفاوضات.

هآرتس:

مؤتمر السلام حطم ثلاث اساطير

● كتب عكيفا الدار المعلق في صحيفة «هآرتس» التعليق التالي تحت عنوان «ثلاث اساطير تحطمت»:

●لا ريب في ان الاحداث الاخيرة في مدريد فاجأت الوفد الاسرائيلي، عندما حطمت عدة اساطير قديمة سادت دول الشرق الاوسط. واهم هذه الاساطير ان الفلسطينيين لا يفوتون اي فرصة من اجل تفويت الفرص المتاحة للسلام.

ثانيا – السوريون يسيطرون على مسيرة السلام ويحددون كافة الخطوات المتعلقة بباقي الشركاء العرب.

ثالثاـ العرب لم يبداوا اجراء اي مباحثات مباشرة مع اسرائيل وذلك الى حين حصولهم على ضمانات بخصوص استعدادها لاعادة مناطق مقابل سلام.

ولقد اثبت جيمس بيكر يوم امس لذوي الشكوك الكبيرة في اسرائيل بان الولايات المتحدة مصرة على مواقفها بخصوص الموضوعات الرئيسية والنوعية جدا بصدد المسيرة السلمية – مفاوضات مباشرة ثنائية بين اسرائيل وكل واحدة من الدول العربية دون شروط مسبقة ودون محاولة لفرض تسوية ولا حتى تقديم اقتراحات بخصوص حلول.

جرت يوم امس خطوة اخرى نحو النواة الحقيقية، والصلبة للمفاوضات – المداولات النوعية حول تسويات الاراضي، الامن والسلام. لكن ليس من الواضح حتى الان اذا كانت الوفود قد غادرت مدريد وهي تحمل ردود نهائية لقضايا متعلقة بالشؤون الاجرائية والاهم منها مسالة مكان عقد المداولات حول القضايا النوعية. ويبدي الاميركيون الان استعدادا للانتظار بصبر حتى انهاء الاطراف لمرحلة الزحف، كما قال بيكر، وبدئهم بالسير، قبل تعلمهم الركض. ولقد اشار بيكر في سياق تلخيصه للمباحثات في مدريد بانه يوجد لهذا الصبر حدود، وكما طلب منه يوم امس التدخل من اجل تحديد مكان المباحثات من اجل اجراء مداولات حول المكان الذي ستجري فيه المفاوضات، فان الاميركيين لن يترددوا بالتحديد بانفسهم استمرارية المباحثات في مدريد. لقد كان التدخل الاميركي ضروريا يوم امس من اجل حسم هوة الخلافات بين اسرائيل وسوريا لكن ظهور الفلسطينيين والاسرائيليين في الجلسة الصباحية اثبت بانه لا يوجد للفلسطينيين ما قد يفقدونه وانهم سيجبرون اسرائيل على مواجهة اسئلة نوعية صعبة جدا في

البقية ص١١ع٨

القدس قبل عشرين عاما

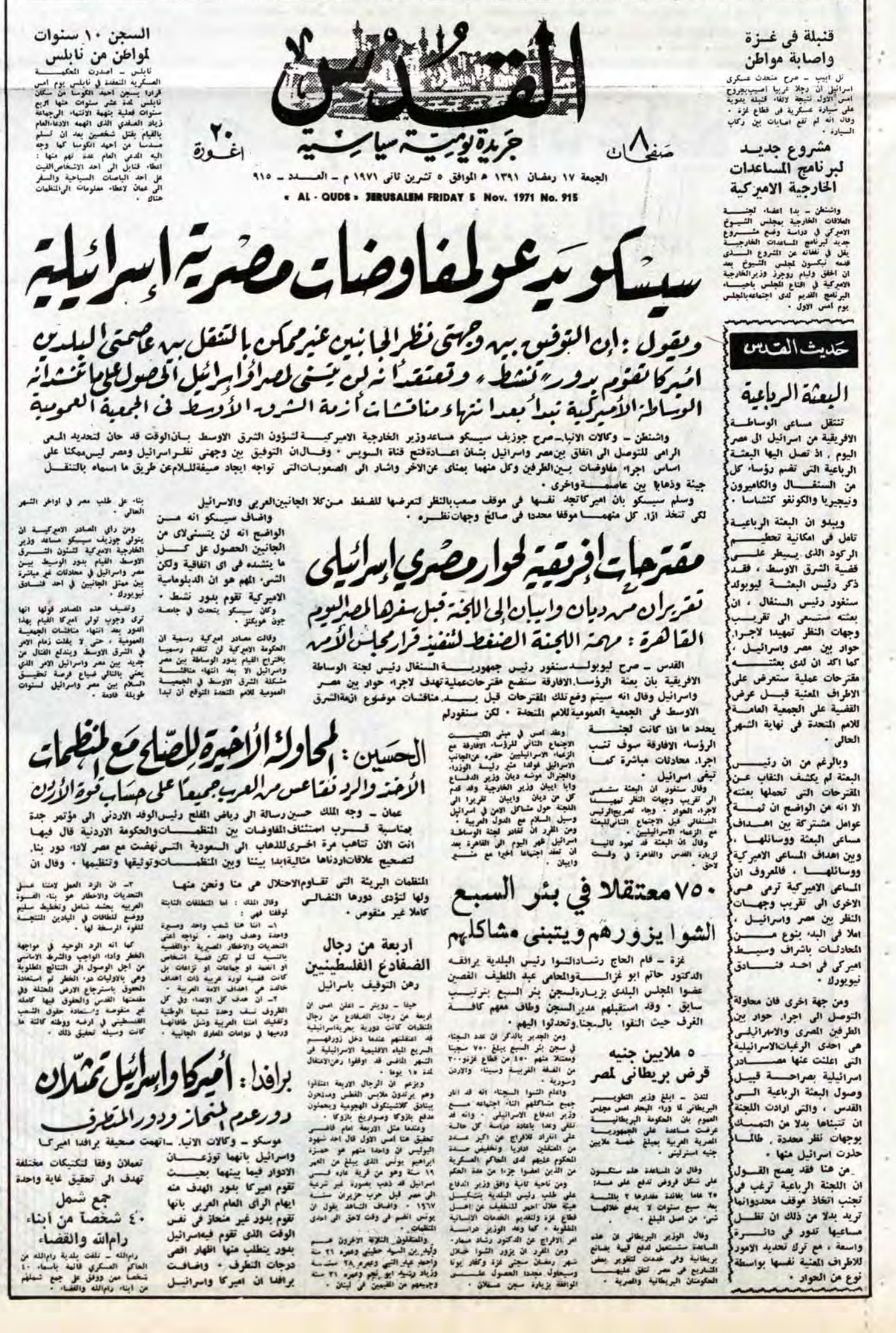

القدس
جريدة يومية سياسية
٨ صفحات
٢٠ اغورة
الجمعة ١٧ رمضان ١٣٩١ هـ الموافق ٥ تشرين ثاني ١٩٧١ م – العــدد – ٩١٥
« AL - QUDS » JERUSALEM FRIDAY 5 Nov. 1971 No. 915

قنبلة فى غزة واصابة مواطن

تل ابيب – صرح متحدث عسكرى اسرائيلى ان رجلا عربيا اصيب بجروح امس الاول نتيجة لالقاء قنبلة يدوية على سيارة عسكرية فى قطاع غزة • وقال انه لم تقع اصابات بين ركاب السيارة •

مشروع جديد لبرنامج المساعدات الخارجية الاميركية

واشنطن – بدا اعضاء لجنة العلاقات الخارجية بمجلس الشيوخ الاميركي فى دراسة وضع مشروع جديد لبرنامج المساعدات الخارجية يقل فى نفقاته عن المشروع الذى قدمه نيكسون لمجلس الشيوخ بعد ان اخفق وليام روجرز وزيرالخارجية الاميركية فى اقناع المجلس باحياء البرنامج القديم لدى اجتماعهبالمجلس يوم امس الاول •

السجن ١٠ سنوات لمواطن من نابلس

نابلس – اصدرت المحكمة العسكرية المنعقدة فى نابلس يوم امس قرارا بسجن احمد الكوسا من سكان نابلس لمدة عشر سنوات منها اربع سنوات فعلية بتهمة الانتماء الىجماعة زياد الصفدي الذى اتهمه الادعاءالعام بالقيام بقتل شخصين بعد ان تسلم مسدسا من احمد الكوسا كما وجه اليه المدعي العام عدة تهم منها : اعطاء قنابل الى احد الاشخاصالقيت على احد الباصات السياحية والسفر الى عمان لاعطاء معلومات الىالمنظمات هناك •

سيسكو يدعو لمفاوضات مصرية إسرائيلية

ويقول : إن التوفيق بين وجهتى نظر الجانبين غير ممكن بالتنقل بين عاصمتي البلدين
اميركا تقوم بدور "نشط" وتعتقد أنه لن يتسنى لمصر أو إسرائيل الحصول على ما تنشدانه
الوساطة الأميركية تبدأ بعد انتهاء مناقشات أزمة الشرق الأوسط فى الجمعية العمومية

واشنطن – وكالات الانباء – صرح جوزيف سيسكو مساعدوزير الخارجية الاميركيــة لشؤون الشرق الاوسط بـانالوقت قد حان لتحديد المعى الرامى للتوصل الى اتفاق بين مصر واسرائيل بشأن اعـادةفتح قناة السويس • وقـالان التوفيق بين وجهتى نظراسرائيل ومصر ليسممكنا على اساس اجراء مفاوضات بـينالطرفين وكل منهما بمناى عنالاخر واشار الى الصعوبـاتالتى تواجه ايجاد صيغةللسلامعن طريق ما اسماه بالتنقـل جيئة وذهابا بين عاصمــةواخرى •

وسلم سيسكو بان اميركاتجد نفسها فى موقف صعببالنظر لتعرضها للضغط مـنكلا الجانبينالعربى والاسرائيل لكى تتخذ ازاء كل منهمــا موقفا محددا فى صالح وجهاتنظــره •

واضاف سيسكو انه مــن الواضح انه لن يتسنىلاى من الجانبين الحصول على كــل ما ينشده فى اى اتفاقية ولكن الشئ المهم هو ان الدبلوماسية الاميركية تقوم بدور نشط • وكان سيسكو يتحدث فى جامعة جون هوبكنز •

وقالت مصادر اميركية رسمية ان الحكومة الاميركية لن تتقدم رسميا باقتراح القيام بدور الوساطة بين مصر واسرائيل الا بعد انتهاء مناقشة مشكلة الشرق الاوسط فى الجمعية العمومية للامم المتحدة المتوقع ان تبدا بناء على طلب مصر فى اواخر الشهر الحالى •

ومن راى المصادر الاميركية ان يتولى جوزيف سيسكو مساعد وزير الخارجية الاميركية لشئون الشرق الاوسط القيام بدور الوسيط بين مصر واسرائيل فى محادثات غير مباشرة بين ممثلى الجانبين فى احد فنادق نيويورك •

وتضيف هذه المصادر قولها انها ترى وجوب تولى امريكا القيام بهذا الدور بعد انتهاء مناقشات الجمعية العمومية ، حتى لا يفلت زمام الامر فى الشرق الاوسط ويندلع القتال من جديد بين مصر واسرائيل الامر الذي يعني بالتالي ضياع فرصة تحقيق السلام بين مصر واسرائيل لسنوات طويلة قادمة •

مقترحات إفريقية لحوار مصري إسرائيلي

تقريران من ديان وايبان إلى اللجنة قبل سفرها لمصر اليوم
القاهرة : مهمة اللجنة الضغط لتنفيذ قرار مجلس الأمن

القدس – صرح ليوبولد سنغور رئيس جمهوريـــة السنغال رئيس لجنة الوساطة الافريقية بان بعثة الرؤسـاء الافارقة ستضع مقترحاتعملية تهدف لاجراء حوار بين مصـر واسرائيل وقال انه سيتم وضع تلك المقترحات قبل بـــد. مناقشات موضوع ازمةالشرق الاوسط فى الجمعية العمومية للامم المتحدة • لكن سنغورلم يحدد ما اذا كانت لجنـــة الرؤساء الافارقة سوف تتبنى اجرا. محادثات مباشرة كمــا تبغى اسرائيل •

وقال سنغور ان البعثة ستسعى الى تقريب وجهات النظر تمهيــدا لاجراء الحوار • وجاء تصريح الرئيس السنغالي قبل الاجتماع الثاني للبعثة مع الزعماء الاسرائيليين •

وقال ان البعثة قد تعود ثانيــة لزيارة القدس والقاهرة فى وقـــت لاحق •

وعقد امس فى مبنى الكنيســت الاجتماع الثاني للرؤساء الافارقة مع الزعماء الاسرائيليين حضره عن الجانب الاسرائيلي غولدا مئير رئيسة الوزراء والجنرال موشه ديان وزير الدفـاع وابا ايبان وزير الخارجية وقد قدم كل من ديان وايبان تقريرا الى اللجنة حول مشاكل الامن فى اسرائيل وسبل السلام مع الدول العربية • ومن المقرر ان تغادر لجنة الوساطة اسرائيل ظهر اليوم الى القاهرة بعد ان تعقد اجتماعا اخيرا مع مئير وايبان •

الحسين : المحاولة الأخيرة للصلح مع المنظمات

الأخذ والرد تقاعس من العرب جميعاً على حساب قوة الأردن

عمان – وجه الملك حسين رسالة الى رياض المفلح رئيس الوفد الاردني الى مؤتمر جدة بمناسبة قـــرب استئناف المفاوضات بين المنظمــات والحكومة الاردنية قال فيها انت الان تتاهب مرة اخرى للذهاب الى السعودية التى نهضت مع مصر لاداء دور بنا. لتصحيح علاقاتاردناها مثاليةابدا بيننا وبين المنظمـــاتوتوثيقها وتنظيمها • وقال ان المنظمات البريئة التى تقاوم الاحتلال هى منا ونحن منهـا ولها لتؤدى دورها النضالـى كاملا غير منقوص •

وقال الملك : اما المنطلقات الثابتة لموقفنا فهي :

١– اننا هنا شعب واحد ومسيرة واحدة وهدف واحد • نواجه اعتى التحديات والاخطار المصيرية •والقضية بالنسبة لنا لم تكن قضية اشخاص او انظمة او جماعات او نزاعات بل كانت قضية ثورة عربية ذات اهداف خالدة هي اهداف الامة العربية •

٢– ان هدف كل الاعداء وفي كل الظروف نسف وحدة شعبنا الوطنية وتفكيك امتنا العربية وشل طاقاتها ورميها في دوامات المعارك الجانبية •

٣– ان الرد العملي لامتنا على التحديات والاخطار هو بناء القوة العربية بحشد شامل وتخطيط سليم ووضع للطاقات في الميادين المتجهة للقوة المرسخة لها •

كما انه الرد الوحيد في مواجهة الخطر واداء الواجب والشرط الاساسي من اجل الوصول الى النتائج المطلوبة وهي بالاوليات درء الخطر ثم استعادة الحقوق باسترجاع الارض المحتلة وفي مقدمتها القدس والحقوق فيها كاملة غير منقوصة واستعادة حقوق الشعب الفلسطيني في ارضه ووطنه كائنة ما كانت وسيلة تحقيق ذلك •

براقدا : أميركا وإسرائيل تمثلان

دور عدم المنحاز ودور المتطرف

موسكو – وكالات الانباء –اتهمت صحيفة برافدا اميركا واسرائيل بانهما توزعــان الادوار فيما بينهما بحيــث تقوم اميركا بدور الهدف منه ايهام الراى العام العربى بانها تقوم بدور غير منحاز فى نفس الوقت الذى تقوم فيهاسرائيل بدور يتطلب منها اظهار اقصى درجات التطرف • واضافـت برافدا ان اميركا واسرائيـل تعملان وفقا لتكتيكات مختلفة تهدف الى تحقيق غاية واحدة

جمع شمل ٤٠ شخصاً من أبناء رام‌الله والقضاء

رام‌الله – تلقت بلدية رام‌الله من الحاكم العسكري قائمة باسماء ٤٠ شخصا ممن ووفق على جمع شملهم من ابناء رام‌الله والقضاء •

اربعة من رجال الضفادع الفلسطينيين
رهن التوقيف باسرائيل

حيفا – رويتر – اعلن امس ان اربعة من رجال الضفادع من رجال المنظمات كانت دورية بحريةاسرائيلية قد اعتقلتهم عندما دخل زورقهم السريع المياه الاقليمية الاسرائيلية فى الشهر الماضى قد اوقفوا رهن الاعتقال لمدة ١٥ يوما •

ويزعم ان الرجال الاربعة اعتقلوا وهم يرتدون ملابس الغطس ومدججون ببنادق كلاشينكوف الهجومية ويحملون مدفع بازوكا وصواريخ بازوكا •

وعندما مثل الاربعة امام قاضـى تحقيق هنا امس الاول قال احد شهود البوليس ان واحدا منهم هو حمزة ابراهيم يونس الذى يبلغ من العمر ١٩ سنة وهو من قرية عاره فى اسرائيل قد ذهب بصورة غير شرعية الى مصر قبل حرب حزيران سنة ١٩٦٧ • واضاف الشاهد يقول ان يونس انضم فى وقت لاحق الى احدى المنظمات •

والمعتقلون الثلاثة الاخرون هـم وليد بن السيد حطيني وعمره ٢٦ سنة واحمد عبد النبي وعمره ٢٨ سنة وزياد رشيد ابو نجم وعمره ٣١ سنة وجميعهم من القيمين فى لبنان •

٧٥٠ معتقلا في بئر السبع

الشوا يزورهم ويتبنى مشاكلهم

غزة – قام الحاج رشـادالشوا رئيس البلدية يرافقه الدكتور حاتم ابو غزالــةوالمحامى عبد اللطيف الغصين عضوا المجلس البلدى بزيارةلسجن بئر السبع بترتيــب سابق • وقد استقبلهم مديرالسجن وطاف معهم كافــة الغرف حيث التقوا بالسجناوتحدثوا اليهم •

ومن الجدير بالذكر ان عدد السجناء فى سجن بئر السبع يبلغ ٧٥٠ سجينا ومعتقلا منهم ٤٥٠ من قطاع غزةو٣٠٠ من الضفة الغربية وسيناء والاردن وسورية •

واعلم الشوا السجناء انه قد اثار جميع مشاكلهم اثناء اجتماعه مـع وزير الدفاع الاسرائيلى • وانه قد تلقى وعدا باعادة دراسة كل حالة على انفراد للافراج عن اكبر عـدد من المعتقلين اداريا وتخفيض مـدة المحكوم عليهم لدى المحاكم العسكرية من الذين امضوا جزءا من مدة الحكم

ومن ناحية ثانية وافق وزير الدفاع على طلب رئيس البلدية بتشكيـل هيئة علاج اخير للتخفيف عن اهـل قطاع غزة ولتقديم الخدمات الانسانية المطلوبة • كما وعد الوزير بدراسـة امر الافراج عن الدكتور رشاد مسمار •

ومن المقرر ان يزور الشوا خلال شهر رمضان سجني غزة وكفار يونا وسيحاول مجددا الحصول علـى الموافقة بزيارة سجن عسقلان •

٥ ملايين جنيه قرض بريطانى لمصر

لندن – ابلغ وزير التطويـــر البريطانى لما وراء البحار امس مجلس العموم بان الحكومة البريطانيـة عرضت مساعدة على الجمهوريـة المصرية العربية بمبلغ خمسة ملايين جنيه استرلينى •

وقال ان المساعدة هذه ستكـون على شكل قروض تدفع على مـدى ٢٥ عاما بفائدة مقدارها ٢ بالمئـــة بعد سبع سنوات لا يدفع خلالهـا شئ من اصل المبلغ •

وقال الوزير البريطانى ان هذه المساعدة ستستعمل لدفع قيمة بضائع بريطانية وفى خدمات لتطوير بعض المشاريع فى مصر تتفق عليهـا الحكومتان البريطانية والمصرية •

حديث القدس

البعثة الرباعية

تنتقل مساعى الوساطـة الافريقية من اسرائيل الى مصر اليوم ، اذ تصل اليها البعثـة الرباعية التى تضم رؤساء كل من السنغـــال والكاميرون ونيجيريا والكونغو كنشاسا •

ويبدو ان البعثة الرباعيـة تامل فى امكانية تحطيـــم الركود الذى يسيطر علــى قضية الشرق الاوسط ، فقـد ذكر رئيس البعثـــة ليوبولد سنغور رئيس السنغال ، ان بعثته ستسعى الى تقريــب وجهات النظر تمهيدا لاجرا. حوار بين مصر واسرائيـل ، كما اكد ان لدى بعثتــــه مقترحات عملية ستعرض على الاطراف المعنية قبـــل عرض القضية على الجمعية العامـــة للامم المتحدة فى نهاية الشهر الحالى •

وبالرغم من ان رئيـــس البعثة لم يكشف النقاب عـن المقترحات التى تحملها بعثته الا انه من الواضح ان ثمـــة عوامل مشتركة بين اهــداف مساعى البعثة ووسائلهـــا ، وبين اهداف المساعى الاميركية ووسائلهــــا ، فالمعروف ان المساعى الاميركية ترمى هــى الاخرى الى تقريب وجهــات النظر بين مصر واسرائيـــل ، املا فى البدء بنوع مــــن المحادثات باشراف وسيــط اميركى فى احد فنـــادق نيويورك •

ومن جهة اخرى فان محاولة التوصل الى اجرا. حوار بين الطرفين المصرى والاسرائيلــى هى احدى الرغبات الاسرائيلية التى اعلنت عنها مصــــادر اسرائيلية بصراحـــة قبــل وصول البعثة الرباعية الـــى القدس ، والتى ارادت اللجنة ان تتبناها بدلا من التمســك بوجهات نظر محددة ، طالمـــا حذرت اسرائيل منها •

من هنا فقد يصح القــول ان اللجنة الرباعية ترغب فى تجنب اتخاذ موقف محددوانما تريد بدلا من ذلك ان تظــل مساعيها تدور فى دائـــرة واسعة ، مع ترك تحديد الامور للاطراف المعنية نفسها بواسطة نوع من الحوار •

الحكومة والوزراء واجهة دستورية وحسب

اجهزة المخابرات تحكم بريطانيا

• بريطانيا اعرق ديمقراطية في العالم وهي في نظر معظم الناس منيعة الى حد كاف ضد مغامرات جماعة الامن امثال الكولونيل الاميركي اوليفر نورث. لكن كتابا صدر في لندن مؤخرا يحذر من هذا الوهم ويثبت عبر ٥٠٠ صفحة، بالوقائع والتحليل، ان «اعرق ديمقراطية في العالم» لا تدير شؤونها وفق القوانين والاعراف الحكومية الدستورية المعلنة بل «حكومة دائمة» هي عبارة عن مجموعة مراكز قوى على رأسها اجهزة الامن والمخابرات.

• الملكة اليزابيت: كبار موظفي قصرها متهمون بالشيوعية.

• تاتشر: لم تتذكر الا الماغناكارتا.

خلال الاحتفالات المئوية الثانية للثورة الفرنسية منذ عامين وقفت رئيسة الحكومة البريطانية في حينه مارغريت تاتشر في باريس بالذات فاعلنت استغرابها لتعظيم الفرنسيين والعالم للثورة الفرنسية التي حدثت عام ١٧٨٩ باعتبارها اعلنت اول شرعة لحقوق الانسان مذكرة بان اول وثيقة من هذا النوع هي ميثاق «ماغناكارتا» البريطاني قبل الثورة الفرنسية بقرون.

يومذاك ساد الفرنسيين الذين تدفقوا ببضعة ملايين الى المشاركة في مهرجانات «المئوية الثانية» نوع من الوجوم والامتعاض من ضيفتهم «الحديدية».

غير ان ملاحظة تاتشر تتجاوز المناسبة الى تاكيد رسوخ النظام الديمقراطي في بريطانيا بمئات السنين قبل ولادته في البلدان الاوروبية الاخرى. وفي هذا المجال يتبارى الفقهاء القانونيون بحجج عديدة منها كون بريطانيا جزيرة اقل عرضة للغزو الاجنبي من بلدان القارات الاخرى فلم يقم فيها جيش يفرض سلطة الحاكم او تسلطه، كما في بلدان القارة الاوروبية المحاذية او البعيدة. وعموما اصبح رسوخ الديمقراطية تاريخيا في بريطانيا وبتدرج سلمي بدون ثورات دموية من الافكار الشائعة وحتى الكلاسيكية. ولا شك في ان الجدل السياسي الديمقراطي في العاصمة البريطانية تقليد عريق تفتقر له وبالحجم ذاته العواصم الاوروبية الاخرى.

تسلط

كل ذلك جميل، ومدعاة فخر حتى لدى رؤساء الحكومة البريطانية النازعين بطبعهم وايديولوجيتهم الى نوع من التسلط، ولا شك في ان السيدة مارغريت تاتشر من هؤلاء. لكن هذا الانبهار بالديمقراطية البريطانية العريقة يبدو مبالغا فيه وعلى نصيب من السذاجة، اذا علمنا مدى تسلط المخابرات البريطانية على الحكومة المنبثقة عن اكثرية نيابية منتخبة. وقد لا تصح هذه الملاحظة على رؤساء الحكومات المحافظين لان ايديولوجية هؤلاء تلتقي تماما مع ايديولوجية الاجهزة الامنية فليس هناك بالتالي مجال للتناقض او للتباين بين الفريقين. غير ان «الحكومة الفعلية» في بريطانيا وهي تقوم على مجموعة مراكز قوى احدها واهمها جهاز المخابرات، تتحرك بشراسة ضد الحكم متى كان رئيس الحكومة يساريا، اي من حزب العمال. وخصوصا اذا كان على سوية من «الليبرالية» تغص بها قيادات مؤسسة المخابرات الشهيرة «ام.اي.٥». مثلا. ان لهذه المؤسسة عملاءها في مقر الحكومة البريطانية والدوائر المختلفة، كما في مختلف اجهزة الاعلام البريطانية المعروفة هي ايضا بانها نموذج للموضوعية ولحرية التعبير في العالم كله.

هذه الفكرة ترسخ في الذهن، جديا بعد قراءة كتاب صدر منذ ايام في بريطانيا للصحفيين ستيفان دوريل وروبن رامسي.

انقلاب

هذه المرحلة من تاريخ السياسة البريطانية، اي عهد حكم حزب العمال البريطاني بقيادة السياسي البارع جدا هارولد ويلسون يتناولها الكتاب بالتفصيل العميق ليثبت مدى شراسة الهجمة التي خاضتها في حينه اجهزة المخابرات البريطانية ضد الحكم، وهي تتجاوز - كما نرى في الكتاب - مسالة اطاحة حكومة العمال الى احتمال قيام الجيش البريطاني بانقلاب عسكري ضد الحكم، في بلد وصف بانه يستعصي بشكل تام ونهائي على الانقلابات العسكرية.

ماذا نرى في هذا الكتاب؟

• هارولد ويلسون: حاولت المخابرات اطاحته حتى بانقلاب عسكري دستوري.

هناك اولا محاولة تفسير لما يدعى عادة «مراكز القوى» في التعبير السياسي العربي وما يدعوه الكتاب «الحكومة الثابتة» في بريطانيا، وهي غير مجموعة الوزراء ورئيسهم الذين يتبدلون بين موسم انتخابي واخر، ومؤسسات هذه «الحكومة الدائمة» هي مكتب رئيس الوزراء وكبار الموظفين الاداريين في وزارته الداخلية والخارجية والدفاع ونادي «امناء السر الدائم» وهو يضم كبار الموظفين الاداريين في حلقة تشبه مجموعة كبار الاداريين في البلاط الصيني قديما. يضاف الى ذلك المسؤولون عن ادارة البورصة و«بنك انكلترا» (المركزي) وحاكمه والمؤسسات الصحفية الفاعلة ومؤسسات «صنع الرأي») معاهد الابحاث الكبرى) مثل «معهد الخدمات الملكي المتحد» غير ان هذه المؤسسات جميعا «مفتوحة» نسبيا لا تستعصي على من يريد اختراقها والتاثير في قرارها واتجاهاتها. ولكن احدى مؤسسات «الحكومة الدائمة» المستعصية بطبيعتها على الاختراق (بمعنى المعرفة) من الخارج هي طبعا اجهزة المخابرات، وخصوصا جهاز «ام.اي.٥» الشهير. والدليل، كما يستفيض الكتاب في شرحه ولو بالامكانات المتوفرة. هو سلوك هذا الجهاز مع رئيس الحكومة البريطانية الاسبق هارولد ويلسون. حين تسلم ويلسون رئاسة الحكومة بدأ يعمل على اساس انه يستمد سلطته من ناخبيه وهو مدعو بالتالي الى عدم الرضوخ لما يدعى «الحكومة الدائمة». وهذا ما لم تصدقه «الحكومة الدائمة» او تعتبره معقولا. وقد كانت خطوتها الاولى طلبا تقدم به حاكم «بنك انكلترا» في حينه، لورد كروير، يقضي بان تخفض الحكومة نفقاتها وخصوصا في قطاع الخدمات الاجتماعية الذي كان ويلسون يعيره اهتماما واسعا. ثم جاء طلب اخر يتناقض مع برنامج حزب العمال الانتخابي المعلن وهو تقليص النفقات في برنامج شق الطرقات وبناء المدارس وحتى وقف العمل في تلك التي كانت «نصف مبنية». لقد كان المطلوب من الحكومة بالتالي خيانة برنامجها الذي فاز على اساسه حزب العمال في انتخابات عام ١٩٧٤ الشهيرة. وفي ذلك الحين شغل انطوني بن (من الجناح «اليساري» في حزب العمال) منصب وزير الدولة للشؤون الصناعية غير ان امين عام الوزارة الدائم، اي احد العاملين في «الحكومة الدائمة»، وقد كان يدعى انطوني بارت، جاء الى مكتبه ليقول له بوضوح تام: اعتقد، يا حضرة الوزير، ان ليس في نيتك تنفيذ استراتيجية برنامج حزب العمال، فاجاب انطوني بن: انه راغب في تنفيذ هذه الاستراتيجية بكل تاكيد وكانت النتيجة ان اعلن انطوني بارت الحرب عليه. وبما ان الاغلبية التي كانت تحظى بها الحكومة في مجلس النواب البريطاني لم تكن تتجاوز في حينه ثلاثة اصوات، واجه الوزير انطوني بن عراقيل خطيرة امام مشروعه.

والاهم هو بكل تاكيد حرب جهاز المخابرات الشهير «ام.اي.٥».

تقارير

يقول الكتاب ان من عادة هذا الجهاز تسليم رئيس الحكومة يوميا ملفات تتضمن مراقبة دقيقة لمختلف نشاطات النواب وعن قرب حميم جدا، اي مراقبة اتصالاتهم الهاتفية ورسائلهم فضلا عما يثبت بالمعلومات التي تتوفر للجهاز عبر مختلف عملائه عن هذا النائب او ذاك، لا في الشؤون السياسية وحسب بل حتى في امور الحياة الشخصية الحميمة. ويومذاك استدعى هارولد ويلسون مدير الجهاز روجير هو وطلب منه بوضوح عدم التجسس على هذا النائب او ذاك الا بعد امر شخصي منه، وخصوصا في ثلاثة شؤون: التنصت على المكالمات الهاتفية والرسائل والحسابات المصرفية الشخصية. واعلم ويلسون مدير الجهاز بشكل قاطع انه لا يقبل بحجة تعرض هذا النائب او ذاك لاختراق المخابرات السوفياتية ذريعة لمخالفة تعليمات الحكومة. يقول المؤلف ان الجهاز تجاهل اوامر رئيس الحكومة بكل تاكيد. وعلى الاقل هذا ما يراه العديد من الوزراء في ذلك الحين.

وزير العدل يومذاك وهو جيرالد غاردينير كان من الدعاة الى السلم ودوره كان بارزا في الحملة التي ادت الى الغاء عقوبة الاعدام وعلى رأس حملة اخرى تدعو الى نزع السلاح النووي، وكان يعتقد بان جهاز المخابرات يملك ملفا حول نشاطاته. وحين تولى منصبه طلب من هذا الجهاز بالذات، اي «ام.اي.٥» ان يطلعه على هذا الملف الشخصي فجوبه طلبه بالرفض واحيل الى زميله وزير الداخلية فرانك سوسكايس. لكن سوسكايس ابلغه بلهجة اعتذار مضطربة ان «ليس من المسموح له» ان يطلعه على ملفات «ام.اي.٥». ولاحقا تكونت لدى غاردينير قناعة بان مكالماته الهاتفية تخضع لتنصت جهاز المخابرات وان مكتبه «محشو» على الارجح باجهزة التنصت. يقول: «حين كنت اريد ان ابلغ المدعي العام امورا سرية كنت ارافقه في اكثر من مناسبة الى سيارتي لانني كنت اثق بالسائق والعلم انه لا يسمح بتعبئتها باجهزة التنصت بدون موافقتي».

ويوضح الكتاب ان رئيس الحكومة البريطانية بالذات لم يكن يعلم بان اوامره لا تنفذ. كان يعتقد بصفته رئيس الحكومة انه يحكم البلاد بالتعاون مع وزرائه غير انه شك في بعض الامور فبدأ خصومه يتهمونه بانه «مصاب بعقدة الاضطهاد» وبالاعتقاد ان الجميع يتامرون عليه. غير ان صديق ويلسون الشخصي لورد غودمان يقول بان الاجهزة شعرت بان وجودها مهدد في ظل الحكومة الجديدة فسعت الى اطاحة رئيس الوزراء العمالي وحكومته معا.

مبادرة جهاز المخابرات الشهير الاولى كانت الاعلان بان رئيس الحكومة يشكل «تهديدا امنيا» للبلاد. وفي هذا المجال قال مسؤولون في «ام.اي.٥» وفق ما يرد في الكتاب، ان ويلسون ضبط في «اوضاع تثير الشبهات» مع سكرتيرته للشؤون السياسية مارتشيا وليامس، خلال زيارته للاتحاد السوفياتي وانه احاط نفسه بمجموعة وزراء اعضاء سريين في الحزب الشيوعي او متعاطفين مع الشيوعيين.

الصحافة

في ظروف بريطانيا القانونية لم يكن بوسع جهاز المخابرات المعروف نشر هذه «الانباء» بطريقة عادية مالوفة فاعتمد الجهاز عملاء له في العديد من الصحف لنشر شائعات بهذا الخصوص ولو بطريقة «التعبير عن الاشمئزاز» من هذه «المحاولات» احيانا. ويورد الكتاب في هذا المجال بضعة اسماء منها تورط الصحفي في صحيفتي «برايفت اي» (صحيفة تحقيقات سرية ساخرة) وصحيفة «سبكتاتور» الشهيرة. اما الصحفي الاخر تشامبان بنتشر فقد كان لا يبدو «مدركا» ان اجهزة المخابرات السرية تعتبره «ركيزة يمكن استخدامه لبث الشائعات». وهذا لا يعني ان الصحفيين المهيئين نفسيا وسياسيا للتعاطف مع الاجهزة، اي صحفيي الدوريات اليمينية المحافظة، كانوا وحدهم في ساحة التضليل الاعلامي الذي مارسته اجهزة المخابرات. فاستنادا الى هذا الكتاب زرعت الاجهزة اصدقاء لها، او اعتمدت على «استعدادات» بعض الصحفيين في معظم الصحف البريطانية، ويرجح المؤلف ان هذا الوضع لا يزال قائما حتى الآن. وعلى سبيل المثال يقول بيتري رايت مؤلف كتاب «صياد الجواسيس» الشهير وقد كان في السابق صحفيا عميلا لجهاز «ام.اي.٥» ان المسؤول الاول عن صحيفة «ديلي ميرور» كان «من جماعتنا». وهذا الكلام يستدعي بعض التحفظ، نظرا الى مصدره في اقل تقدير، غير ان تجربة العديد من الصحفيين في «فليت ستريت» (شارع الصحافة البريطاني) تؤكد انهم تعرضوا لاغراء «الامداد بالمعلومات» او «تبادل المعلومات» في احدى المناسبات الاجتماعية او خلال مادبة طويلة.

كان جهاز المخابرات البريطاني يزرع عملاءه في الصحافة ويستخدم مخبريه العديدين لبث «المعلومات» التي تخدم خطته في اطاحة رئيس الوزراء «المترد». ولكنه في الوقت ذاته استعان بشبكته في الادارة لتشويه سمعة الحكومة واضعافها. والمبدأ هو ان يشي «صديق» الجهاز بزميله، على شاكلة ما هو شائع عن جهاز المخابرات السوفياتية الشهير «كي.جي.بي»، مع اعتبار هذه الوشاية نوعا من «الواجب الوطني». بل ان المؤلف يتساءل عما اذا كان هذا النظام من الوشايات احد جوانب الحياة البريطانية ذاتها. وادلته على هذا الصعيد خطيرة وهي تطرح اسماء محددة ولا تكتفي بالاشارة. يقول، مثلا، ان النائب هنري كيربي من حزب المحافظين رفع تقارير عن زملائه النواب الى جهاز «ام.اي.٥».

وتضاف الى ذلك في حينه وسائل اخرى اعتمدتها اجهزة المخابرات البريطانية للحصول على معلومات عن رئيس الحكومة هارولد ويلسون ووزرائها. لقد زرعت وحتى في بيته آلات للتنصت اكثر من اثنتي عشرة مرة وقد اكتشفت هذه الاجهزة مرتين في المكاتب التي كان يشغلها لورد غو دمان ولم يكن لدى غودمان اي شك في الجهة التي زرعت هذه «الاذان»: مجموعة من «الكاوبوي» راوا في هارولد ويلسون خطرا يهدد نمط حياتهم المالوف، وهذه الممارسات ليست جديدة فهي تعود الى مرحلة الستينات التي شهدت حملة تشويه لسمعة ويلسون كلما تسلم منصب رئاسة الحكومة (فاز اربع مرات في الانتخابات).

وعلى سبيل المثال يورد الكتاب لقاء بين المسؤول الاول في صحيفة «ديلي ميرور» (المشار اليه كعميل للمخابرات في كتاب «صياد الجواسيس» وكبير موظفي القصر الملكي مونتباتن طارحا عليه فكرة تشكيل حكومة من «الوسط» بدل حكومة العمال وقد تم اجتماع لهذه الغاية في ٨ ايار ١٩٦٨ بحضور بعض السياسيين من مختلف الاطراف ولم يكن ذلك هجنة طالما ان المطروح مجرد فكرة سياسية غير ان احد الحضور، لورد زوكرمان، مستشار ويلسون للشؤون العلمية، خرج من هذا الاجتماع غاضبا معتبرا ما يحصل «محاولة غش وتضليل يوحي بها كل هذا الحديث عن البنادق في زوايا الشوارع».

بنادق

يومذاك اعتبرت فكرة الصحفي سيسيل كينغ، عميل المخابرات كما يقول عنه البعض، «مجرد مزحة». غير ان الامر يتجاوز هذا النطاق كان هناك اعداد لانقلاب فعلي ضد الحكومة يدعمه كبار المسؤولين الاداريين في الدولة، ومؤسسة البورصة والجيش والحكاية بهذا الشان لا تزال برسم الرواية.

ذلك الاجتماع لم يكن صادرا عن «اشمئزاز» كينغ من الاوضاع ورغبته في تسجيل «وصية» للجيل المقبل، كما يقول المؤرخ جين كيغان. الم يطلب كينغ من مجموعة ضباط في كلية «ساندهرست» لاحقا «العمل على انقاذ البلاد»، كما يروي المؤرخ كيغان ذاته قائلا: «لم يكن لدي اي شك في انني كنت اصغي الى محاولة مكشوفة للتاثير في ولاء الضباط».

ولكن هل تتيح التوازنات القائمة ونظام المراقبة المتبادلة للمؤسسات في بريطانيا قيام انقلاب عسكري، كما يمكن ان يحدث في احدى دول العالم الثالث؟ هل ان انقلابا عسكريا مسالة ممكنة في دولة تعتبر تاريخيا مهد النظام الديمقراطي المعاصر؟ الجواب، كما يرى الكتاب هو نعم. ان انقلابا عسكريا ممكن في بريطانيا اذا حافظ هذا الانقلاب على الشكل الدستوري والتزم ظاهريا الحدود التقنية. والقصة هي تقريبا كما ياتي: تتعرض البلاد لموجة من الفوضى والفلتان الامني يصبح معها تطبيق القانون وعمل المؤسسات مهمة مستحيلة. وفي هذه الظروف بالذات ياتي القصر الملكي ليغطي شرعيا السبيل الوحيد الممكن للعودة الى الامن: اي تدخل الجيش. والسؤال: هل ان هذا بالذات ما كان يدور في ذهن كينغ حين اتصل بكبير موظفي القصر الملكي داعيا الى تشكيل حكومة من الوسط؟ واذا كان الجواب «لا» فلماذا اراد الصحفي المرجح عميلا للمخابرات ان يورط في هذا الموضع «العسكري» كبير موظفي القصر الملكي؟ والسؤال الجائز في هذه الحال: هل كان اصحاب فكرة الانقلاب «الدستوري» يسعون الى تغطية من القصر الملكي لكسب ولاء ضباط الجيش، على اساس ان تصدر اوامر التحرك العسكري ضد الحكومة من القصر الملكي ذاته؟ الواقع ان هذه المحاولات لم تؤد الى اي نتيجة في ذلك الحين. لم تحل دون فوز زعيم حزب العمال البريطاني لاربع مرات في الانتخابات النيابية وقد خاضت اجهزة المخابرات اثنتين على الاقل من هذه المعارك الانتخابية الاربع، باقسى ما يمكن من الشراسة الى جانب حزب المحافظين، مستخدمة شبكتها السرية في دوائر الدولة واجهزة الاعلام معا، بالاضافة الى «اصدقائها» وركائزها في اوساط حزب العمال ذاته، مشككة في «شرعية زعامة هارولد ويلسون للحزب». وفشل الاجهزة في هذه الحرب، كما يقول الكتاب، يعود بشكل اساسي الى مهارة هارولد ويلسون النادرة في العمل السياسي وقوة شخصيته.

وهنا لا بد من طرح سؤال بشان هذا الكتاب؟

هل انه محاولة لتبييض صفحة هارولد ويلسون بعد سنوات من فشله على رأس حزب العمال وقبيل الانتخابات المحتملة؟ بالفعل، قد يكون الامر كذلك غير ان السؤال يستدعي اخر: من هم الذين سودوا صفحة هذا الزعيم السياسي البريطاني؟ هل هم سياسيو حزب المحافظين في معركة سياسية متكافئة مبدئيا ام عناصر «الحكومة الدائمة» وفي طليعتها اجهزة المخابرات البريطانية؟ ان الكتاب يدعو الى طرح هذا السؤال بجدية ويحث على عدم الوقوع في تعظيم سطحي للتجربة الديمقراطية «العريقة» في بريطانيا.

والسؤال الاخر الذي قد يطرح اهم لانه لا يتعلق بالماضي بل بالحاضر وبالمستقبل القريب المحتمل.

معظم استطلاعات الراي في بريطانيا تشير حاليا الى احتمال فوز حزب العمال المعارض باغلبية المقاعد في الانتخابات النيابية المقبلة. واستنادا الى التجربة السابقة التي يعرضها هذا الكتاب فان زعيم المعارضة الحالي نيل كينوك قد يتعرض لحرب طاحنة تشنها ضده الاجهزة السرية بمختلف السبل والوسائل الممكنة. واستطرادا، يرى العديد من السياسيين والصحفيين البريطانيين ان هذا الخطر سيظل يهدد حزب العمال اذا لم يتم تعديل لعمل اجهزة المخابرات وهي اساسا جهازان: «ادارة المخابرات السرية» وما يدعى «ام.اي.٥». وبهذا الشان لا يمكن اسقاط شهادة الروائي جون لوكاري وهو نفسه ضابط سابق في المخابرات وقد قال في حديث لصحيفة «الاندبندنت» البريطانية في مطلع هذا العام، انه اذا ما نجحت حكومة بريطانية من حزب العمال في الانتخابات النيابية المقبلة فان الاجهزة السرية ستمضي مع حزب المحافظين في رسم خطط اسقاطها ليل نهار.

اسم الكتاب:
Smear! Wilson and the secret State by Stephen Dorrill and Robin Ramsay Fourth Estate.

في أي مكان
أنت من عام
١٩٩٢؟

دعوة للمعرض الاول من نوعه

السفير

ينقل اسمك الى كل مكان
المعرض مستمر حتى ١٩٩١.١١.٥

يسر السفير للدعاية أن يلقاكم في
معرضه الأول من نوعه، عارضا منجزاته
لعام ١٩٩١ واستعدادا لاستقبال عام ١٩٩٢

اكبر تشكيلة من أحدث المواد الدعائية
على كافة انواعها .....

لدى السفير.. استيراد مواد دعائية حسب الطلب
السفير.. اسمك الذي لا ينتهي

السفير للدعاية-مفرق ضاحية البريد-عمارة الحرباوي-الطابق الثاني تلفون ٨١٥٣٨٩

مصنع ومحلات جواد عابدين
صناعة وطنية رائدة للجلود في القدس

الجلد لباس العصر
ويزيدكم اناقة ورشاقة

أليسة من الجلود
للنساء والرجال
تمتاز بالاناقة
والموديلات المبتكرة
والالوان الجذابة.
تناسب كل الاذواق
باسعار معقولة
البيع بالجملة والمفرق

القدس - المصنع اول سوق اللحامين - تلفون: ٢٨٠١٧٣
محلات الدباغة - تلفون ٢٧٣٩٥٠
محلات البازار - تلفون ٢٨٣٩١١

حلف العار بين النازيين ومنظمة «كوكلاكس كلان»

المهاجرون في المانيا امام خيارين ... الحقيبة او النعش

■النازيون الجدد، وهم في غالبيتهم حليقو الرؤوس، ضاعفوا من اعتداءاتهم ضد المهاجرين الاتراك والعرب والافارقة في شرق المانيا. والسلطة الامنية تواجه العمليات بنوع من اللامبالاة، فيما الاحزاب غارقة في نقاشات مملة. والمثقفون اسرى «مؤامرة الصمت». لماذا تبعث العنصرية في الشارع الالماني؟ وكيف ينسق حليقو الرؤوس مع منظمة «كوكلوكس كلان» الامريكية، المعروفة بعنصريتها وتطرفها؟

هل نحن في حاجة إلى بابلو بيكاسو لكي تكتسب الصورة لمسة من الواقعية؟

ريمون ارون ، قال ذات مرة ان اي صورة، لكي تكون واقعية، في حاجة الى كمية من الخيال، ومن الوحول، اضافة، بالطبع، الى بعض الحرائق. وكان يتحدث، في هذه اللمعة، عن لوحة «الغيرنيكا» التي جسدت الحرب الاهلية الاسبانية، زمن فرانكو عام ١٩٣٥. ومنذ ذلك التاريخ، لم تتوقف الايام الاوروبية المذعورة. وكانت ثمة اكثر من «غيرنيكا» واحدة، على ارض الواقع. لم تتوفر لها عبقرية الريشة. فالتاريخ الاوروبي لم تصنعه النيات الحسنة، بل الرماح. وعندما تنتفي مبررات الحرب الاهلية الاوروبية ـ الاوروبية، يبحث حملة الرماح عن «اكباش محرقة» جديده.

الفوهرر

ولحظة تغرق «القارة العجوز» في حروب الحصص على الحليب والخراف واللحوم المجلدة، ويغضب المزارعون، حيث الزراعة هي النفط الاخضر، يخرج النازيون الجدد من اوكارهم لاشعال الحرب العنصرية على المهاجرين، وهم عمال عرب وافارقة وآسيويون. بين هؤلاء النازيين، من حليقو الرؤوس والبعض الآخر يضع الياقات وربطات العنق. ويتصنعون الدقة الحضارية. لكن في اعماقهم، ما زال الفوهرر اي هتلر، زعيم الرايخ الثالث، يقيم، بالف خير. فهل من المستغرب ان تكون المانيا التي عادت موحدة، بؤرة الشيزوفرانيا المدمرة ضد المهاجرين، على الرغم من ان طبعات اخرى منها، موجودة في الزوايا الاوروبية، وان تحاول السلطات الحاكمة، اسدال ستار من التعتيم عليها؟

متوحشون

ثمة من يحاول الاجابة باعصاب باردة، وافكار باردة: ان العنف ضد العمال الاجانب يتركز في شرق المانيا، بسبب ارتفاع نسب البطالة وتاجيج التوتر الاجماعي، ومنطقة ساكس الصناعية (جنوب ـ شرق المانيا) التي ضربتها الازمة الاقتصادية، اضافة الى مدينة «هوير سيفيردا» بؤرة هجمات حليقي الرؤوس ضد مقرات سكن المهاجرين وطالبي اللجوء السياسي.

والمثير ان مئات السكان يتفرجون على الاعتداءات التي لامست حداً من العنف، لا مثيل له. وصفقوا لـ«قطعان النازيين المتوحشون». اما قوات الامن، فبدت عاجزة. ودائماً، عندما يتعلق الامر بحماية المهاجرين، في اي مدينة غربية، تتمترس قوات الامن وراء قميص عثمان، اسمه العجز. ولا بد من الاشارة الى ان اسبوع واحد شهد اكثر من ١٥ هجوماً على مساكن المهاجرين، في مقاطعة شرق المانيا، وتركزت في فريبورغ وهانوفر، وقتل افريقي من غانا.

اجيج اسود

والمفارقة ان المهاجرين لا يشكلون سوى نسبة واحد في المئة من سكان شرق المانيا. وهم ، بهذه النسبة المهجرية، ليسوا بدورهم مسؤولون عن الازمة الاقتصادية. كما ان العرب، ليسوا بدورهم مسؤولون عن الازمة ذاتها، في فرنسا، التي ترزح، في هذا الخريف الرمادي تحت وطاة البلبلة الاجتماعية، من كل لون، حتى حدود الانفجار. فهل هي لقمة العيش الصعبة التي تؤجج مشاعر العنصرية والشوفينية والحقد الاسود على المهاجرين؟ وهل الصدامات اليومية تؤدي، في السنوات المقبلة الى رحيل العرب المهاجرين الى اوروبا، والذين اسهموا في بناء القارة التي خرجت شبه مدمرة من الحرب الكونية الثانية؟

العرب في فرنسا والاتراك في المانيا هدف «النازيين» الجديد. ولعل هذه الظاهرة تبقى مضبوطة في فرنسا، خلافاً لما هي في المانيا حيث هؤلاء العنصريون الآثمون يقيمون حفلات موسيقية، يرددون فيها شعارات: «المانيا للالمان» و «اخرجوا ايها الاجانب». وكانت وجوههم تعكس مشاعر الكراهية للاجانب، وهم يرفعون ايديهم ولم ينج لبنانيون من «الحمى النازية» في احدى ضواحي مدينة دوسلدوروف، حيث اصيبت فتاتان (٦و٨ اعوام) بحروق بالغة وعلقت «دي فيلت» على الارتكابات: «لقد طغى النشاز على موسيقى الاحتفال بالعيد الاول للوحدة الالمانية». واضافت: «ان مواطنين من شرق المانيا يرغبون في اقامة حائط اكثر ارتفاعاً من سابقه». كما ان النازيين يرفعون شعار: «ان السكاكين افضل طريقة لطرد هؤلاء المرتزقة». ووصل التعصب الاعمى باحدهم الى القول: «ان الاتراك والافارقة مجموعة من الذباب في كاس من الماء».

مطاردة

ويروي رب عائلة تركي، هاجر الى دوسلدوروف من احدى ضواحي ازمير، منذ ٢٠ عاما، بعدما تعرض واولاده الستة الى مطاردة نازية، انتهت به الى المستشفى: «الكراهية لاحقتني وانا اجمع النفايات. وهذا عملي منذ غادرت ازمير قبل ٢٠ عاماً وسمعت اربعة من حليقي الرؤوس يقولون: ها ان النفايات البشرية تجمع النفايات. ومن المفروض ان نتوقف عن الانجاب. وظلوا يلاحقونني بسكين نحو ثلاثة كيلومترات. اخيراً، انتهت المسافة. شاهدت رجال الشرطة كثيرين يتابعون لقطات المطاردة بانبهار. واحيانا، بلا مبالاة قلت: لاتجه نحو النهر لكنني لم اكن املك القوة للسير فوق الماء. على اي حال، لم استفق، الا وانا على السرير في المستشفى». ويضيف: لم اعد اتذكر كيف حصل ذلك. ما اذكره، هو ان السكين غاصت في لحمي. فجاة التمعت في راسي ليلة الزفاف. كانت ليلة في قريتنا التركية. التي لا تبعد سوى ٤٠ كيلومتراً عن ازمير. رافقتني الدفوف الى الفراش. عندما انغرزت السكين في لحمي، شعرت بدفوف ليلة الزفاف. فهل انني في لحظة هذيان؟»

اتراك آخرون في دوسلدورف يقولون: «ثمة المان رائعون. كثيرون رائعون. ويضعون ثقافتهم وخبرتهم في تصرفنا. لكننا نخاف. اننا نشاهد شيئاً في الافق. لعله الموت».

لعل رواية التركي من ازمير شبيهة، الى حد بعيد، برواية الجزائري بلحامد في مرسيليا، وقد تعرض لطعنات سكين من بائع ازهار عمل عنده شهراً كاملاً. يقول: «عندما حضرت لكي اقبض راتبي، رد بقسوة، رافضاً تسديد الراتب، ومتذرعاً بانني سرقته. كان يكذب ويتحامل علي. ذلك انني كنت اعتنى بتشذيب الازهار ومدها بالماء. والخزنة الحديدية كانت مقفلة باستمرار، اثناء غيابه. فضلاً عن ان لا حاجة لي الى الزهور. فالمهاجرون الذين يموتون، لا ترافقهم شقائق النعمان ولا الورود. بل الغبار وحده، هو الذي يواكبهم، فضلا عن الكراهية وبعض الاطفال القاصرين».

زوايا

العنصريون في كل زاوية من الزوايا الاوروبية. واذا كان الاتراك، مثلا، قد بقوا على هامش الثقافة الالمانية، وفي غرفها الارضية الرطبة، في احسن الاحوال، فان العرب، في المقابل، دخلوا الى عمق الثقافة الفرنسية. والعمال المهاجرين، بينهم، يفنون العمر من اجل الحصول على سيارة «رينو». والهامشيون بينهم، لا يقراون، بالطبع، صحيفة «لوموند». لكنهم يعملون في اشد الظروف قسوة وينتجون. وبعضهم يعترف بعفوية: «جئنا الى هنا، لكي نعيش». يريدون فقط، ان يعيشوا. وليس مهماً اذا كانت الغرفة التي يشترون النوم، فيها غالباً ما تكون ساقطة لتوها من رواية «البؤساء» لفكتور هوغو.

جبنة

ومهما تنوعت اشكال العنصرية في فرنسا، لحظة الارتجاج العميق في الدورة الاقتصادية، وانشطارات الوضع العام بسبب خيارات سياسية خاطئة، فان فرنسا، في العمق، ليست عنصرية. ثمة ظواهر شوفينية، يستغلها الساسة في معركة الكراسي الهزازة. لكن بلد الـ٣٥٠ صنفاً من الجبنة يبقى بلد الحريات. وام الثقافات، الذي لا يستطيع ان يعيش الخط السلالي الواحد. حتى ان بونابرت ذاته، اكتشف ان البقاء بعيداً عن الشرق يعني البقاء بعيداً عن التاريخ. ولهذا السبب، يقول لنا، العتيق كوف دو مورفيل، وهو اشبه بالوثيقة البشرية على قدمين، جاء الى مصر، وحاصر عكا. واللافت ان كبار المثقفين الفرنسيين يلتصقون بقضية المهاجرين. وجان جينيه ليس استثناء وهو القائل: «ان بيئة ميتة لا تستطيع ان تنتج سوى الموتى. كما المياه الآسنة». وداليدا التي غنت اجمل اغنيات باريس، هي التي تربت في حي شبرا القاهري، بين يدي «التانت ام حسن»، لها عبارة رائعة: يجب ان تكون فرنسا عبارة عن تجمع للطيور المهاجرة». هل نذكر ما قاله اراغون ذات يوم: «ان نهاية المهاجرين هي نهاية السا».

تبقى مشكلة اللقمة. بعض الفرنسيين الذين تنقصهم الحقائق والارقام، يقولون: «ان المهاجرين يأكلون لقمة الفرنسي». لكن الحقيقة هي شيء آخر. انها في خطة افساح المجال وافساح الفرص امام مهاجرين من اوروبا الشرقية والدليل انه في احد المصانع، في الشمال، خرج العرب، ولم يحل مكانهم اي فرنسي. فاللباس الازرق هو امتياز «الروبوت العربي» الذي ترك قلبه، في مكان ما، وراء البحر. اما الفرنسي فهو لا يتخلى عن ربطة العنق. وغالباً ما تنتظره زوجته عند الباب بالسيارة وفي وجه الذين يقولون انه حيث المهاجرين، يكون الازعاج والفوضى والشتائم والشجار والروائح، وبينهم جاك شيراك، عمدة باريس، يرد برنادرستازي، وهو احد اقطاب الوسط وابن مهاجر ايطالي، مات فوق آلة تصنيع المحاريث، في محترف رطب، بالدعوة الى ادماج المهاجرين في نسيج الحياة العامة ومساعدتهم على ظروف افضل، ملاحظاً انهم مدمرون، ضائعون، يحاولون عبثاً العثور على مكان لا تلاحقهم فيه الاصابع.

لا شك في ان الوضع في المانيا مختلف. والالمان يضخون كل يوم «هتلر» جديداً، يجتر الدماء. وعلى الرغم من ان الجدار، وهو معطف الاسمنت، سقط في برلين، فانه ما يزال في الرؤوس. وفي مدن غرب المانيا يتعاملون مع الشرقيين وكانهم مجموعة من الهنود الحمر الذين يفترض ان يبقوا وراء الجدار، لكي لا يلتهموا «الحضارة البلورية». واحدهم يقول ان للدموع الالمانية اسناناً طويلة. والقيمة الانسانية تتراجع لمصلحة السلعة. والسوبرمان لم يعد ذلك الذي يتقيا الفلسفة. او الذي ينفث النار. انه الذي ما ان يفتح يديه حتى تتساقط منهما الملاعق المليئة بالزبدة والعقول الالكترونية.

ان لحظة السوبرمان لا تبرر باي حال نبش عظام النازية. لكن منطقة شرق المانيا تعيد اكتشاف ذاتها. ولان الاحباط يعصف بقطاعات واسعة من شبابها بعد انهيار الحلم الوردي، فان اللاجئين هم المتنفس الوحيد. للتعويض عن هذا الاحباط

قطاع غزة عام ٢٠٠٠: تضخم سكاني بنسبة ٤٥ر١٪ وانخفاض حاد في مستوى الدخل

عن مركز القدس للدراسات الاستراتيجية
مقدسي

● مستقبل مظلم ينتظر قطاع غزة في الاعوام المقبله اذا ما استمر الوضع القائم هناك دون ايجاد الحلول العمليه والفوريه لمواجهة التردي الجاري على جميع المستويات.

اعتمادا على المؤشرات المختلفة المتوفره خلال العقد المنصرم، ستتفاقم في القطاع ازمات ديمغرافيه، اقتصاديه، وبيئيه حاده سيكون لها انعكاسات اجتماعيه وسياسية يصعب مواجهتها في حينه.

ان استقراء الاوضاع الحياتية للعالم باسره او لمنطقة محدده منه (دوله او اقليم) ليس بالعمليه البسيطه، اذ تتطلب جهودا جباره لجمع المعلومات البيانيه المختلفه، واحتساب دقيق لمستويات الزيادة او النقص في مجالات محدده ومحاولة الوصول، من ثم، نتائج واضحه.

لقد صدرت عدة دراسات على مستوى العالم تعالج هذه القضيه، منها تقرير العالم عام ٢٠٠٠ (GLOBAL 2000) الذي اعده فريق من الباحثين والخبراء في حقول متنوعة بناء على طلب من الرئيس الاميركي الاسبق جيمي كارتر ونشر عام ١٩٨٠ في ثلاث اجزاء تزيد في حجمها عن (١٠٠ صفحه). التقرير وضع صوره لصناع القرار في واشنطن وكافة عواصم المعموره عن مستقبل عالمهم اذا ما استمرت اتجاهات التطور بنفس الوتيرة التي سبقت اصدار التقرير، من اجل العمل على منع حدوث بعض الكوارث المحتمله في مطلع القرن القادم. وهذا التقرير لا يعتبر الاول من نوعه حيث صدرت قبله تقارير عديده في هذا الصدد برعاية مؤسسات بحثيه عالميه متنوعة.

على المستوى المحلي، صدر عام ١٩٨٦ تقرير حول قطاع غزه عام ٢٠٠٠ من اعداد جماعة من الخبراء الاسرائيليين في الاقتصاد والاجتماع والتخطيط والعماره، وتلقته باهتمام شديد وزارة الدفاع الاسرائيلية المسئوله مباشرة عن المناطق المحتلة.

بشكل عام، ليس من الهين التسليم بدقه مثل تلك الدارسات بدليل ان نتائجها قد لا تكون متطابقة في الغالب، وذلك يعود اصلا الى مدى صحة البيانات والمعلومات التي تم جمعها والاعتماد عليها واختلافها من مصدر لاخر من ناحية، والى وجود نسب اخطاء متباينه في الطرق البحثيه المتبعه من ناحية اخرى. رغم ذلك، لا يمكن انكار صحة وواقعية بعض النتائج في المجالات الاقل اثاره للجدل (تعداد السكان مثلا وتنبؤاته المستقبلية)، وبالتالي فهي تطرح اتجاهات معينه من المفترض ان يتم دراستها بعناية فائقه لمحاولة منع المشكله او وضع حل لها قبل حدوثها.

قد يكون الاهتمام قليلا على المستوى العربي والفلسطيني بهذا الميدان البحثي على اهميته.

الوضع الديمغرافي

قدر عدد سكان القطاع بموجب الاحصاءات الرسميه الاسرائيلية بـ (٦١٢) الف نسمه مع نهاية العام ١٩٨٩ بزيادة قدرها (٢٣ر٥) الف نسمه عن العام ١٩٨٨. واعتمادا على معدل النمو السكاني للمنطقة خلال العشر سنوات الماضيه والتي بلغت (٣ر١٧٪) سنويا، فان عدد السكان سيرتفع الى (٨٩٠) الف نسمه عام ٢٠٠٠، اي بزيادة قدرها (٢٧٨) الف نسمه (٤٥ر٤٪ مقارنه بتقديرات ١٩٨٩).

يصبح الامر اكثر سوءا اذا ما نظرنا عشر سنوات اخرى الى الامام، حيث سيصل تعداد السكان عام ٢٠١٠ الى (١ر١٨) مليون نسمه بارتفاع يعادل ٩٣٪ تقريبا عما هو عليه في التقديرات الاسرائيلية للعام ١٩٨٩.

اما المعطيات الاحصائية الفلسطينية فهي مختلفة نوعا ما حيث تؤكد ان تعداد السكان للعام ١٩٨٩ بلغ (٧٥٠ر٤٧٣) الف نسمه، في حين ارتفع الى (٧٧٦ر٨٢٦) مع نهاية عام ١٩٩٠ بزيادة قدرها (٢٦ر٤) الف نسمه. واعتمادا على المصادر ذاتها بلغ معدل النمو السنوي للسكان خلال الفترة (١٩٨٠ ـ ١٩٩٠) ما متوسطه (٣ر٤٤٪). فاذا ما استمر النمو بنفس الوتيرة خلال الاعوام القادمة، فان التعداد الكلي لسكان القطاع سيبلغ (١ر١٣) مليون نسمه مع نهاية القرن الحالي، بزيادة نسبتها (٤٥ر١٪) عن عام ١٩٩٠. اما في العام ٢٠١٠، سيصل العدد الى (١ر٥٨) مليون نسمه بزيادة نسبتها (١٠٣ر٤٪) عن ١٩٩٠، بمعنى ان عدد سكان القطاع سيتضاعف خلال اقل من عشرين عاما!

وبالنظر لمؤشر اخر لقياس الازمة السكانية الحاده في القطاع، يصبح الوضع اكثر بؤسا بناء على التقديرات الفلسطينية، بلغت الكثافة السكانية في المنطقة (٢١٥٨) نسمه/كم٢ عام ١٩٩٠. (الكثافة السكانية= عدد السكان/مساحة الارض= ٧٧٦ر٨٢٦ نسمـه/٣٦٠كم٢. وهذا بحد ذاته يعكس ازمة مستشريه في القطاع منذ حرب عام ١٩٤٨ حيث نزح اليه خلالها ما يعادل ضعفي عدد سكانه من مدن وقرى الساحل الفلسطيني.

وعليه فمع مطلع القرن القادم سترتفع الكثافه السكانية في القطاع الى (٣١٣٠) نسمه/كم٢، في حين ستبلغ (٤٣٩٠) نسمه/كم٢ عام ٢٠١٠.

وجدير ملاحظته ان الكثافة السكانية في اسرائيل بلغت عام ١٩٨٨ حوالي (٢١٤ر٨) نسمه/كم٢.

النمو السكاني الهائل في قطاع غزة على مدى العقدين القادمين لن يرافقه تطور اقتصادي يتناسب وحجم الزيادة السكانية اذا ما اخذنا في الاعتبار ان اقتصاد القطاع سينمو بمعدلات شبيهة بمعدلات النمو التي توفرت خلال العقد المنصرم.

بلغ المتوسط العام لمعدلات النمو الحقيقي في الناتج المحلي الاجمالي لقطاع غزة منذ مطلع الثمانينات وحتى بداية العام ١٩٨٧ (اي الفترة التي تعتبرها اسرائيل نموذجيه) اقل من ٢ر١٪ بموجب الاحصاءات الاسرائيلية (غني عن القول ان هذه النسبة تصبح اقل اذا ما احتسبنا سنوات الانتفاضة). هذه الزيادة كما يتضح قاصره عن الايفاء بالمعطيات التي تفرضها معدلات ارتفاع السكان.

ولا تبدو الصوره اكثر تفاؤلا على صعيد الدخل القومي الاجمالي للقطاع كمؤشر اخر للتدليل على الوضع الاقتصادي وافاق تطوره. بلغ المتوسط العام لمعدلات النمو السنوية للدخل القومي الاجمالي خلال الفترة (١٩٨٤ ـ ١٩٨٩) حوالي (٢ر٦٪) بالاسعار الحقيقية لعام ١٩٨٦. فاذا علمنا ان الدخل القومي الاجمالي لعام ١٩٨٩ بلغ (٥٦٩ر٧) مليون دولار (بسعر الدولار= ١ر٤٨ شاقل)، يتوقع ان يصل هذا الرقم الى (٧٥٥ر٥٦) مليون دولار عام ٢٠٠٠ باحتساب نفس معدلات النمو السابقة.

بلغة اخرى، هذا يعني ان الاوضاع الاقتصادية ستتدهور نسبيا بالرغم من الزيادة الفعلية للدخل القومي مع نهاية القرن بنسبة تقترب من ٣٣٪ عن العام ١٩٨٩. يتضح هذا التدهور بالنظر الى نصيب الفرد في القطاع من الدخل القومي والذي بلغ (١١٦٩) دولار لعام ١٩٨٩ (باسعار ١٩٨٦ الثابته)، فانه سينخفض الى (٦٦٨ر٦٤) دولار عام ٢٠٠٠ بناء على التقديرات الثابته لهذه الفتره.

وهذا بدوره سيؤدي الى سوء الاوضاع المعيشية لدى قطاعات عديده من المواطنين لا سيما ذوي الدخل المحدود والعائلات كبيرة الحجم.

التضخم السكاني المقرون بتدني الاوضاع الاقتصادية سوف ينعكس على الامن الغذائي لسكان القطاع حيث ستتقلص حصة الفرد من الناتج الغذائي للقطاع بشكل لم يسبق له مثيل ولن يستطيع القطاع الايفاء باحتياجاته الغذائية وستزداد تبعيته في هذا المجال بحيث سيحتاج لنسبة اكبر من المعونات الخارجية.

لا شك ان هناك تقدم حاصل في انتاج بعض المواد الغذائية الاساسية مثل الخضروات واللحوم بموجب الاحصاءات الرسمية الاسرائيلية.

بلغ متوسط معدل الزيادة السنوية لانتاج اللحوم خلال العقد المنصرم حوالي ٦٪ مسجلا ارتفاعا من (٦ر٢) الف طن عام ١٩٨١ الى (٩ر٩) الف طن عام ١٩٨٩. اما على صعيد الخضروات والبطاطا فقد سجل ارتفاعا في الانتاج من (٧٢ر٦) الف طن عام ١٩٨١ الى (١٦٠ر٦) الف طن عام ١٩٨٩، بمتوسط عام لمعدل النمو السنوي يقدر بـ (١٠ر٦٪).

الا ان تطور الانتاج الزراعي سيصطدم بوجود سقف اعلى محدد لا يمكن بعده احراز اي تقدم. وذلك يرجع الى التضخم السكاني وبالتالي الزحف المستمر على الارض الزراعية لصالح التوسع الاسكاني الافقي (نماذج على ذلك مشاريع الاسكان الخاصه في شمال القطاع في مناطق كانت مشجره بالحمضيات وغير ذلك)

التطور الزراعي سيصطدم ايضا بمحدودية الموارد المائية. ناهيك عن الازمه المائيه الحاده التي يشهدها قطاع غزه على مستوى المياه الصالحه للشرب او المستخدمه في الري الزراعي، فان التضخم السكاني الهائل عام ٢٠٠٠ وما بعدها سيؤدي الى زيادة الطلب على المياه سواء من ناحية الاستهلاك المنزلي ام الاحتياجات الزراعية.

تفيد المصادر الفلسطينية المتخصصة في هذا الشان بوجود عجز مائي يقدر بـ (٣٦ ـ ٤٨) مليون متر مكعب في السنه يتم تعويضها من المخزون الجوفي في القطاع، ومع العام ٢٠٠٠ قد يتضاعف هذا العجز بسبب زيادة الطلب على الماء لدرجة تستدعي استيراده من الخارج.

التضخم السكاني، تدهور الانتاج، نقص الموارد الغذائية والمائية سيقترن كما يلاحظ العديد من الباحثين بانعكاسات بيئية على درجة من الخطوره في اكثر من صعيد تشمل نقص مساحات الاراضي الخضراء (المزروعة)، واستنزاف الاراضي الصالحه للزراعه مما يستدعي زيادة في استعمال المخصبات والمواد الكيماوية الزراعية والتي ستؤثر سلبا على المخزون المائي المحدود في القطاع على المدى البعيد.

اعضاء الكونغرس الاميركي يوقعون على شيكات بلا رصيد لكنها تجد من يصرفها

الحديث الذي شد اهتمام الاميركيين واثار حنقهم لا رابطة تجمعه بالعراق او الشرق الاوسط انه تقرير اصدره مراقب الحسابات الحكومية وجاء فيه ان اعضاء الكونغرس الاميركي اعتادوا التوقيع على شيكات بلا ، ارصدة، ويوجد كما تبين بنك خاص داخل الكونغرس يديره ـ شاويش بالجيش يقدم خدمة تغطية الشيك لمائة عضو في مجلس الشيوخ و٤٣٥ عضوا لمجلس النواب.

وفي العام الفائت افاد تقرير المراقب العام ان البنوك رفضت صرف ٤٣٢٥ من هذه الشيكات وبعضها يتضمن مبالغ ضخمة، فمن بين الشيكات المرتجعة ١٣٤ شيكا تحمل ما يزيد على الف دولار. وفي معظم البنوك الاخرى يدفع كل شيك مرتجع غرامة وتنشا علاقة شائكة ما بين البنك وصاحب الشيك. اما اعضاء الكونغرس فلا يتعرضون لهذه المصاعب. فالشيكات تحترم، وكتب عدة اعضاء كونغرس شيكات بلا رصيد تفوق راتب الشهر التالي ويقوم البنك الصديق بالدفع تبلورت هذه القضية من جديد،

القضية المشتركة، هيئة تشتغل بالصالح العام تراقب تمويل حملات الانتخابات. وقد افادت ان حملات جمع التبرعات لتمويل الانتخابات غدت الان الشغل الشاغل لعدد من اعضاء الكونغرس. ووجدت ان ٣٢ عضوا من مجلس النواب (٢٦ ديمقراطيين و٦ جمهوريين) جمع كل منهم ما يزيد على مائة الف دولار من لجان باك (لجنة النشاط السياسي) وذلك خلال الاشهر الستة الاولى من هذا العام. انها الفترة التي تلي مباشرة اعادة انتخابهم لمدة ١٨ شهرا اخرى في جمع التبرعات قبل ان يتوجهوا الى جمهور الناخبين.

وقال رئيس هيئة القضية المشتركة، فريد ويرتايمر «لم تكد تنتهي انتخابات عام ١٩٩٠ حتى طفق الاعضاء يستهوون ملايين الدولارات من لجان باك التي توفرها هيئات معنية بالتاثير على الكونغرس وقراراته وبات طلب اموال باك للمصالح الخاصة بيزنيس يمتد طوال العام باكمله. وفي الانتخابات الاخيرة (عام ١٩٩٠) استطاع اعضاء مجلس النواب المرشحون لجولة ثانية جمع تبرعات بلغت لكل واحد منهم ٢١٥٢٦٤ دولارا بالمعدل من لجان باك بينما لم يستطع منافسوهم جمع ما يزيد على ٢٠٨٤٢ دولارا بالمعدل. وتذهب اموال باك الى الاقوياء تماما مثلما تنساب المياه للاسفل. لذا فليس غريبا ان نجد قائمة ال ٣٢ الذين جمعوا لانفسهم التبرعات تضم روبرت رود رئيس لجنة الاشغال العامة، جون دينغيل رئيس لجنة الطاقة والتجارة، جون ميرثا رئيس اللجنة الفرعية لمخصصات الدفاع وداني روستينكوفسكي رئيس لجنة الطرق والوسائل والتي تضع قوانين الضريبة.

غير ان سؤالا يتبادر حاليا للاذهان: ماذا هو الكونغرس بالضبط في هذه الايام؟ فالكونغرس اوقف بقدر مذهل عددا من وظائفه اذ دخل في اتفاق حول الموازنة مع البيت الابيض. فالكونغرس، اذ توصل بعد اشهر من المفاوضات المتوترة والمريرة في غالب الاحيان في محاولة للتحكم بالعجز المزمن في الموازنة، فقد مسح يديه في مضمار الانفاق وفرض الضرائب. ولم يف جورج بوش بوعده اثناء حملته الانتخابية «لا ضرائب جديدة». غير انه ضمن شيئا ما يضاهيه ـ تجميد الانفاق ووافق الكونغرس على عدم تشريع برامج انفاق جديدة ما لم يستطع تخفيض الموازنة في مجال اخر كي يسدد تكاليفها.

وهكذا عندما صوت الكونغرس في الشهر الفائت ليزيد زمن دفع تعويضات البطالة من ٢٦ الى ٤٦ اسبوعا فقد استطاع الرئيس بوش قبول ذلك. لكنه، رفض توقيع الامر لدفع تكاليف هذا الاجراء. وله الحق في اعلان حالة طوارىء واعلنها كي يحصل على اموال لحملة عاصفة الصحراء ولمساعدة الاكراد وضحايا فيضان بنغلاديش، غير انه لم يشا كسر اتفاق الموازنة كي يعوض ضحايا البطالة في اميركا.

ومن بين اعضاء مجلس الشيوخ ممن لم يهتم بهذا الصوت الهام المرشح الديمقراطي للرئاسة توم هاركين، والذي يبني حملته الانتخابية على مطلب يلقى التأييد الشعبي، مطلب الرجل العامل، وحضر السيناتور هاركين حملة جمع تبرعات في ميامي وليس في واشنطن كي يصوت على قضيته.

وغاب سيناتور ديمقراطي اخر عن تصويت هام جدا هو السيناتور بوب كيري. وباغلبية ضئيلة ٥١ ـ ٤٨ رد مجلس الشيوخ تعديلا يقضي بالغاء مبلغ ٢ر٣ مليار دولار للانفاق على طائرة بي ـ٢ التي تعتبر موضع نقاش حاد داخل اميركا. ورفض مجلس الشيوخ باغلبية اضيق ٥٠ ـ ٤٩ تعديلا يقضي بتخفيض ١ر١ مليار من برنامج مبادرة الدفاع الاستراتيجية (حرب النجوم). واذ علم نائب الرئيس دان كويل ان التصويت سيكون متقاربا فقد تراس جلسة المجلس وهو على استعداد لادلاء بصوته لانقاذ طائرة بي ـ ٢ وبرنامج حرب النجوم. ونظرا لغياب السيناتور كيري فلم يستخدم دان كويل صوته.

اذا تخلف زعماء الديمقراطيين عن التصويت في امور هامة فانهم لن يتجنبوا كاميرات التلفزة. فما يعتقد الكونغرس هذه الايام مطلوبا منه هو المسرح السياسي المتلفز. سماع الشهادات لتثبيت القاضي كلارينس توماس للمحكمة العليا ولتثبيت روبرت غيتس مديرا لوكالة المخابرات المركزية قد صورت حية وباتت متعبة للجمهور بسبب اصرار كل عضو على اخذ حصته كاملة من البث التلفزيوني.

وعبرت كاميرات التلفزة هذا الاسبوع داخل مجلس النواب واخذت لقطات للجلسة الفرعية المختصة بالشؤون الصحية حيث قدمت امراة في الثالثة والعشرين مصابة بمرض الايدز نقلت عدواه من طبيب الاسنان. قدمت التماسا باجراء فحوص لجميع العاملين بالمرافق الطبية. وجاءت المريضة الميئوس من شفائها، كيمبرلي بيرغاليس من فلوريدا بالقطار لانها لا تستطيع دفع اجرة الطائرة. لقد مات ١١٨٤١١ اميركيا بسبب المرض واكثر من قتلى الاميركيين في حربي كوريا وفيتنام مجتمعين.

وهمست الانسة بيرغاليس الى اعضاء الكونغرس قائلة «لم اقترف خطا ومع ذلك فحياتي تنتزع مني». وهكذا وجد لمؤسسة الديمقراطية العظمى عمل اكثر من ترجيع الشيكات وتبرعات باك لتمويل الحملات الانتخابية.

اعلان
شركة الريان

تعلن عن حاجتها الى :ـ
١) مهندسين
٢) مقاولو بلاط لهم خبرة في اعمال الكرميكا (تلصيق).
٣) مقاولون للقصارة.
٤) مقاولو بناء لديهم خبرة في هذا المجال ويجيدون اللغة العبرية «المتعاقدون للعمل معافون من الضرائب ونؤمن تصاريحهم من مكاتب العمل.

ومطلوب بالمياومة
ـ طوبارجية ـ حدادو طوبار
ـ معلمو بناء وطوب ـ المواصلات مؤمنة ذهاباً واياباً وتأمينهم بتصاريح عمل خاصة لكل منهم.
المراجعة مع :ـ سمير شراونة
تلفون ٢٤٢٧١٩ ـ ٢٥٠٧٧٠
من الساعة ٧ صباحا ولغاية ٧ مساء

بريد العرب
اتصالات هاتفية و خدمات بريدية
لجميع الدول العربية
فرصة لا تعوض
تشرين ثاني شهر السلام
بهذه المناسبة
شركة بريد العرب تقدم
٥٠٠ خط اتصال مباشر
مع جميع الدول العربية مجانًا
احجز لك خط...ادفع فقط ثمن المكالمات
خدمة على مدار ٢٤ ساعة بدون اي وسيط
لمزيد من المعلومات اتصلوا : الضفة الغربية ٧٤١٤٢٧ - ٠٢.
قطاع غزة ٨٦٨٥٢٨ - ٠٥١.
بريد العرب — بريدنا

القدس

«القدس الرياضي»

خواطـر رياضيـة

زكريا حسن نصر الله

«اول الغيث ... قطره!»

يتميز معظم منتخبات وفرق اوروبا بمشاركة لاعبي الدفاع في هجمات فريقهم بشكل مستمر بغية ايجاد كثافة عددية امام مرمى الخصم. ويبرز في هذا الصدد المدافع الهولندي في برشلونه رونالد كومان صاحب التسديدات القوية والضربات الحره المباشرة والمتخصص في ركلات الجزاء، والذي ينافس باستمرار على لقب الهداف. طبعا لاننسى مدافعي بلجيكا جيرتس في ايندهوفن، رويتر الالماني في يوفنتوس والذين يسجلون باستمرار، حتى ان الاخير كانت له الكلمة الاخيرة في انهاء هجمات المنتخب الالماني في كاس العالم وغيرهم الكثير. وهذا الاسلوب في اللقب والذي يشير الى تكامل الادوار في الكرة الشاملة الحديثه. اما في الوطن العربي فيبرز بشكل خاص العراقي عريبي والمصري ابراهيم حسن. المهم في الموضوع، واثناء متابعتي تصفيات برشلونه، وبالخصوص المنتخب الاردني، لفت انتباهي لاعب الوحدات، واسميته لاعب المهمات المتعددة وهو هشام عبد المنعم. وهو على الرغم من كونه قلبا للدفاع، تصدر الهدافين. فكان يصنع الهجمات ويمرر الكرات الملعوبه، ويحرز الاهداف ويعود للدفاع عن عرين فريقه. ولولا مواهبه الفذه، وحسن تحكمه بالكره ولياقته البدنيه العاليه، واجادته للمراوغه ولكافة فنون الكره وعلى رأسها تسديد الكرات الحره المباشره فكان المدافع الوحيد في التصفيات الذي سجل في مباراة واحده هاتريك. اضف الى ذلك، انه قائد وكابتن فريقه واذا عدنا الى دوره الرمثا الكروية نجد انه سجل ٤ اهداف ايضا ومن اجمل الاهداف. مما يثبت ان مواهب هشام قد تفجرت في ميدانها الحقيقي. فربما يعمد مدرب الوحدات محمد مصطفى الى الاستفادة من هذه المواهب باشراكه مهاجما بدلا من الجناح. المدافع، ولا عجب ان مدافعينا لا يسجلون واذا بحثت عن السبب فستجد انهم لا يتعدون خط المنتصف وتأمل ان يحذو مدافعينا حذو النجم هشام عبد المنعم.

«الهجوم ... افضل وسيلة للدفاع»

على النقيض من الكره الهجوميه السريعه تجد الكره الدفاعية العقيمه المله والتي تعتمد على التقوقع الدفاعي وشن الهجمات المرتده قليله الحيله، بطبيعة الحال. هناك فرق متخصصه في كسر الخطط الدفاعيه والهروب من المراقبه اللصيقه بوجود مهاجم قناص يستغل الثغرات الدفاعية ليسجل الاهداف وعلى راسهم الهولندي باستن والبرازيلي كاريكا. لكن المصيبه ان فريقا يهاجم طوال المباراة دون ان يسجل، او في اسوأ الاحوال يسجل هدفا او اثنين، وقبل نهاية المباراة ينهض الخصم وبمحاولتين يسجل التعادل وحتى الفوز فيلقن المهاجمين درسا لكي لا يهدروا الفرص الثمينة ولعل السبب وراء هذا الموقف تراجع المهاجمين وتراجعهم للخلف. وابرز مثال: كاس العالم للشباب ٨٨، حيث سجلت نيجيريا ٤ اهداف لتعادل روسيا قبل النهاية باقل من عشرين دقيقة بعد ان مال اللعب الروسي للاستعراض.

«صيحة تقود الى النصر»

يتساءل الجميع عن سر الصرخات التي تطلقها اللاعبه اليوغسلافية سيليش اثناء ضربها لكرات التنس. للحقيقة انها صرخه مدويه تعرف في لعبة الكراتيه بـ «الكي ياتي». ولا يخفى على احد الانجازات التي تحققت لهذه اللاعبه واوصلتها الى قمة التنس. ولعل السر وراء هذه الصرخة يكمن في ان هذه الصرخه تزيد من قوة وسرعة الضربه، وتكون رئتا اللاعب عند خروج الصرخه خاليتان تماما من الهواء وعليه تكون عضلات المعده مشدوده واية ضربه يتلقاه اللاعب عند تلك اللحظه لا تؤثر فيه وبامكانه امتصاصها بسهوله. اضف الى ذلك كله ان هذه الصيحه تخيف الخصم وتفقده التركيز ويرتبك. بالمقابل تكسب من يستخدمها قدرة عالية على التركيز بعكس الخصم. وهو الامر الذي جعل سيليش افضل لاعبه في العالم التي تمتع بأنجع تركيز اثناء لعبها. قد يقول قائل «لماذا اتعب حنجرتي ويكون الجواب (رب ضاره .. نافعه) فان استعملتها لن تخسر شيئا».

حسام المعايطه الى مصر

القدس - توجه الى جمهورية مصر العربية رئيس الاتحاد الفلسطيني العام للجودو والكراتيه حسام المعايطه كبير مدربي الاتحاد الفلسطيني العام للجودو والكراتيه وذلك لاجراء محادثات وحضور اجتماع رؤساء الدول العربية للكراتيه وتاتي هذه الاجتماعات بدعوة من الاتحاد العربي للكراتيه.

المدرب اسامة الشريف الى بريطانيا

القدس - يغادرنا مساء اليوم الى بريطانيا المدرب المقدسي اسامه ابراهيم الشريف في رحله تدريبيه هامه وذلك لتقديم امتحان الحزام الاسود الدولي «دان ٤» والذي يعتبر من الدرجات العليا والقليلون في العالم من اللاعبين حائزون عليه وذلك لصعوبة الحركات وجولات القتال الحر الشديدة والدفاع عن النفس بالاضافة الى تقديم بحث نظري عن الكراتيه وعن ما قدمه الشريف في خدمة الكراتيه.

ومن الجدير بالذكر ان الشريف حاصل على ١٨ شهادة دوليه في مجال التحكيم الدولي والتدريب وعلى تفويض من الاتحاد الدولي للكراتيه في بريطانيا يمنح بموجبه الحزام الاسود «دان ١» هو الاول من نوعه لاول مدرب فلسطيني في البلاد.

بطولة العالم للشباب..

اسطنبول - احرز المجري جيورجي بوروش مسابقة السيف في اطار بطولة العالم للسلاح لفئة الشباب التي تقام في اسطنبول بعد فوزه على السوفياتي فاديم غوتريت في المباراة النهائية.

وحل في المركز الثالث المجري بالاتش كوفاتش والايطالي جيوفاني سيروفيتش.

★ ★ ★ نجـوم المستقبـل ★

الاسم: ممدوح عبد العظيم الزعتري.
العمر الزمني: ١٣ عام.
العمر الرياضي: عام.
اللعبة: الكراتيه
المدرب: سامي الجعبه
الحزام: الاصفر
افضل مدرب محلي: اسامة الشريف

ما هي الصفات اللازم توفرها بلاعب الكراتيه. اطاعة المدرب والمواظبة على التدريب وعدم الغرور والخفة في الحركات.

الامنية: ان احصل على احزمة متقدمة في هذه اللعبة وان امثل بلادي في الخارج.

اعداد مصباح عشا

_ بطولة تونس

البنزرتي هزم الترجي واستفاد من خسارة الافريقي

• الترجي

تونس - أ.ف.ب - حقق النادي البنزرتي نتيجة بارزة في المرحلة الرابعة من بطولة تونس لكرة القدم عندما فاز على الترجي تونس حامل اللقب بهدفين سجلهما خان وتانازفتي.

وابتعد البنزرتي في الوقت ذاته بالصدارة بفارق اربع نقاط امام اقرب منافسيه مستفيدا من الخسارة المفاجئة للنادي الافريقي امام الاولمبي الباجي ٢/١. وقد سجل التواتي هدف الافريقي في الدقيقة ٣٤ ومقراني وبن شاوش هدفي الاولمبي الباجي في الدقيقتين ٧٧ و٨٦.

كذلك فاز الملعب التونسي الذي صار ثانيا على الاولمبي للنقل بهدفين للمهذبي ودهليز ومحيط قرقنة على الاتحاد المنستيري بهدف لبن طاهر وشبيبة القيروان على مستقبل المرسي «اكرر مستقبل المرسي» بهدف للمهدواني.

وتعادل الترجي جرزيس وحمام الانف ١/١. سجل للاول جاب الله وللثاني الفيتوري. كما تعادل النجم الساحلي والنادي الصفاقسي ١/١. سجل للاول خالد الطرابلسي وللثاني حبيب الطرابلسي بركلة جزاء.

● ترتيب فرق الصدارة..

البنزرتي ١٦ نقطة، الملعب التونسي ١٢ نقطة، الترجي تونس ومحيط قرقنة والافريقي ١١ نقطة.

---

* نتائج وأخبار من ملاعب التنس العالمية *

• غي فورجيه

فوز فورجيه على سامبراس في نهائي دورة بيرسى

باريس - أ.ف.ب - احرز لاعب كرة المضرب الفرنسي غي فورجيه بطولة دورة بيرسى الباريسية الدولية داخل القاعة بعد فوزه على الاميركي بيت سامبراس في المباراة النهائية على مدى ثلاث ساعات و٤٥ دقيقة في حضور ١٥ الف متفرج.

وهو اللقب الابرز الذي يحرزه فورجيه - ٢٧ عاما - المصنف خامسا في الدورة وسادسا في العالم منذ احترافه عام ١٩٨٢ وهو الذي انتزع حتى اليوم دورات تولوز - ٨٦ - ونانسي - ٨٩ - وبوردو - ٩٠ - وسيدني وبروكسل وسنسيناتي وبوردو وتولوز وبيرسى - ٩١ - . وقد اهداه فوزه الجديد جائزة ٢٧٠ الف دولار مقابل ١٤٥٢٤٠ دولارا لمنافسه.

وهي المرة الاولى التي يتوج فيها لاعب فرنسي بطلا للدورة الفرنسية التي انطلقت عام ١٩٨٦.

وقد ساد الصخب طيلة المباراة لان الجمهور الباريسي شجع لاعبه في كل نقطة. ومع ذلك شكا سامبراس - ٢٠ عاما - المصنف سادسا في الدورة وسابعا في العالم من التحكيم لا من الصخب ورأى ان الامر طبيعي للغاية في كل مرة يخوض فيها لاعب مباراة نهائية امام جمهوره.

وامتدت المباراة طويلا للتشابه في اسلوب اللاعبين اللذين يملكان ضربات ارسال صاروخية. وفي المجموعات الخمس سدد فورجيه ٢٩ ارسالا نظيفا «ايس» مقابل ٢٤ لسامبراس. وما ساعد فورجيه على الفوز انه تعادل وسامبراس ٤٠/٤٠ في ٢٩ شوطا ففاز في ١٨ منها.

وذكر فورجيه «كدت استسلم لكن الجمهور شجعني على المقاومة». وهكذا قلب فورجيه الخسارة الى فوز فانتزع المجموعتين الرابعة والخامسة علما انه هزم سامبراس ايضا في نهائي دورة سنسيناتي الاميركية قبل نحو اربعة اشهر.

وربما يلتقي اللاعبان من جديد في نهاي كاس ديفيس بين المنتخبين الفرنسي والاميركي نهاية الشهر الحالي في مدينة ليون الفرنسية.

واحرز الاسترالي جون فيتزجيرالد والسويدي انديرس ياريد المصنفان في المركز الاول بطولة الزوجي اثر فوزهما على الاميركيين ريك ليتش وكيلي جونز في المباراة النهائية.

ماراتون نيويورك

نيويورك - أ.ف.ب - احرز المكسيكي سالفادور غارسيا سباق نيويورك الدولي الثاني والعشرين للماراتون بفارق ٣٢ ثانية امام مواطنه انديس اسبينوزا.

وحل الكيني ابراهيم حسين المرشح الاول للفوز بالسباق في المركز الثالث.

وكان غارسيا احتل المركز الثاني في سباق العام الماضي.

وفي سباقها الاول للماراتون تمكنت العداءة الاسكتلندية ليز ماكولغان بطلة العالم في سباق ١٠ الاف م من احتلال المركز الاول والسوفياتية اولغا ماركوفا في المركز الثاني والاسترالية ليزا اونديبكي زوجة العداء الكيني يوبس اونديبكي في المركز الثالث.

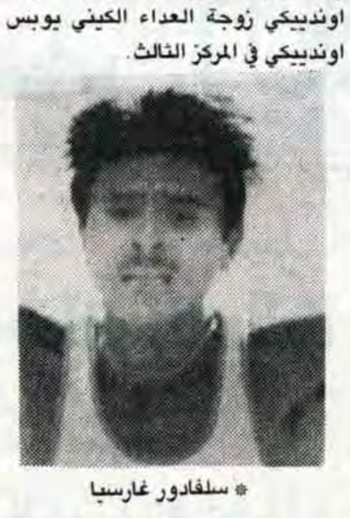

• سلفادور غارسيا

فوز البلجيكية ابلمانز بدورة فينيكس

فينيكس - الولايات المتحدة - فازت البلجيكية سابين ابلمانز على الاميركية تشاندا روبن في المباراة النهائية لدورة فينيكس الاميركية الدولية لكرة المضرب في اريزونا على مدى ساعة و١٥ دقيقة.

وهي الدورة الدولية الاولى لابلمانز /١٩ عاما/ المصنفة ٢٣ في العالم. وقد حصلت على ٢٧ الف دولار بالاضافة الى ١٣٥ نقطة في لائحة التصنيف العالمي للاعبات المحترفات.

وفي المباراة النهائية للزوجي فازت الاميركيتان كامي ماكغريغور وبينت لوي هاربر على الجنوب افريقية ايلنا رايناك والاميركية ساندي كولينز.

بطولة الارجنتين..

بوينس ايرس - أ.ف.ب - فاز ريفر بلايت على ضيفه هيوراكان ١/صفر واحتفظ بصدارة بطولة الارجنتين لكرة القدم في ختام مرحلتها العاشرة.

وتقدم تاليريس على ضيفه فيليز سارسفيلد بهدف ثم اوقف الحكم ريكاردو كالابريا اللقاء بسبب الشغب والقاء المقذوفات من المدرجات الامر الذي اسفر عن اصابة لاعب وسط سارسفيلد نوربرتو اورتيغا سانشيز.

وتعادل بوكا جونيورز ومضيفه اونيون سانتافي صفر/صفر. وبات تاليريس يشارك بوكا جونيورز المركز الثاني بفارق اربع نقاط خلف ريفر بلايت علما ان المرحلة الحادية عشرة الاحد المقبل لقاء قمة بين ريفر بلايت وبوكا جونيورز.

كذلك فاز بلاتنسي على راسينغ كلوب ٢/١ واندبياندينتي على ديبورتيفو اسبانيول ١/صفر وتعادل كويلمس وروزاريو سنترال صفر/صفر وارجنتينوس جونيورز وجيمنازيا اسغريما صفر/صفر وسان لورنزو وبيلغرانو ١/١ وخسر نيولز اولد بويز امام ديبورتيفو منديو صفر/١ واستوديانتيس امام فيروكاريل اويستي صفر/١.

ترتيب الصدارة:

١ - ريفر بلايت ١٨ نقطة
٢ - تاليريس وبوكا جونيورز ١٤ نقطة
٤ - فيليز سارسفيلد واندبياندينتي وسان لورنزو وجيمنازيا وسانتافي ١١ نقطة.

مـن مـلاعـب كـرة الـقـدم الاوروبـيـة

• ريال مدريد

بطولة اسبانيا..

مدريد - أ.ف.ب - حصل برشلونة - حامل اللقب/ على نقطة واحدة في ختام المرحلة الثامنة من بطولة اسبانيا لكرة القدم عندما تعادل ومضيفه لوغرونيس ٢/٢.

وسجل امور والهولندي رونالد كومان /ركلة جزاء/ هدفي برشلونة في الدقيقتين ٣ و٥ وبوياتو واروبيارينا هدفي لوغرونيس. ويحتل برشلونة المركز السابع برصيد ثماني نقاط بفارق سبع نقاط خلف ريال مدريد المتصدر.

وكانت المرحلة افتتحت مساء السبت عندما فاز ريال مدريد المتصدر على مضيفه ديبورتيفو كورونا بثلاثة اهداف لهييرو ومياشل وبوتراغينيو واتلتيكو مدريد الثاني على ضيفه اوساسونا بهدف لنانولو بركلة جزاء.

كذلك فاز سرقسطة على تينيريفي بثلاثة اهداف للروماني ماتوت وبارديزا وغاي وريال سوسييداد على قادش بهدف لغوريز وبورغوس على اشبيلية بهدف لايوكار وخسر اسبانيول امام بلد الوليد بهدفين للارجنتيني فونيسكا واونيسيمو والباشيتي امام سبورتنغ خيخون بهدفين لخواكين وريال مايوركا امام اتلتيكو بلباو بهدف لهيريرا مقابل هدفين لسيغاندا ولارازابل بركلة جزاء.

وتعادل اوفييدو وفالنسيا ٢/٢. سجل للاول الروماني لاكاتوش وللثاني توماس وفرناندو.

● ترتيب فرق الصدارة.

ريال مدريد ١٥ نقطة، اتلتيكو مدريد ١٤ نقطة، بورغوس ١٢ نقطة. خيخون ١١ نقطة، سرقسطة ١٠ نقاط.

بطولة بلجيكا..

بروكسل - تقلص الفارق بين اندرلخت وكلوب مالين الى نقطة واحدة في ختام اندرلخت وشارلروا صاحب المركز الاخير من دون اهداف وفوز كلوب مالين على كورتراي بهدف للهولندي رينيه ايكلكامب.

وتعادل بيفيرين وكلوب بروج الثالث من دون اهداف وفاز ستاندار لياج الرابع على لا غانتواز ٢/٤. سجل للاول الهولندي هنك فوس ومارك فيلموتس وللخاسر الهولندي اريك فيسكال.

كذلك فاز سركل بروج على انتورب

* كومان

١/٣ ومولنبيك على الوست ٢/صفر وفاريغيم على ليرس ١/٣ وتعادل لوكيرين وغنك صفر/صفر وايكيرين وكلوب لياج صفر/صفر.

● ترتيب فرق الصدارة.

اندرلخت، كلوب مالين، كلوب بروج، ستاندار لياج، سركل بروج.

بطولة تشيكوسلوفاكيا..

براغ - فاز سلوفان براتيسلافا على مضيفه سبارتاك ترنافا ٢/صفر واحتفظ بصدارة بطولة تشيكوسلوفاكيا لكرة القدم بفارق نقطتين امام سيغما اولوموك الذي فاز بدوره على مضيفه دونايسكا ستريدا ١/صفر.

وتعادل سلافيا براغ الثالث بوهيميانز ١/١ وفاز سبارتا براغ على بانيك اوسترافا ٣/صفر في مباراة انتهت باشتباكات بيت انصار بانيك اوسترافا ورجال الشرطة اسفرت عن اصابة ستة من رجال الشرطة. كذلك فاز انتر براتيسلافا على دوكلا بانسكا ٢/صفر.

● ترتيب فرق الصدارة..

سلوفان براتيسلافا، سيغما اولوموك، سلافيا براغ، سبارتا براغ، بانيك اوسترافا.

بطولة ايطاليا..

روما - أ.ف.ب - حقق ميلانو فوزا كبيرا على روما في المرحلة التاسعة من بطولة ايطاليا لكرة القدم اليوم الاحد وانفرد بالصدارة بفارق نقطة واحدة امام يوفنتوس الذي انتزع نقطة واحدة من مضيفه لاتسيو روما.

على ملعب سان سيرو فاز تقدم ميلانو بثلاثة اهداف للهولندي فان باستن، وماسارو والهولندي رايكارد وكوستاكورتا الى ان سجل بوناتشينا هدف روما الوحيد ثم اختتم كوستاكورتا اهداف المباراة بهدف رابع لميلانو.

ترتيب فرق الصدارة

١ - ميلانو ١٤ نقطة
٢ - يوفنتوس ١٣ نقطة
٣ - نابولي ١٢ نقطة
٤ - لاتسيو وتورينو وانترناتسيونالي وفوجيا ١١ نقطة.

منـوعـات

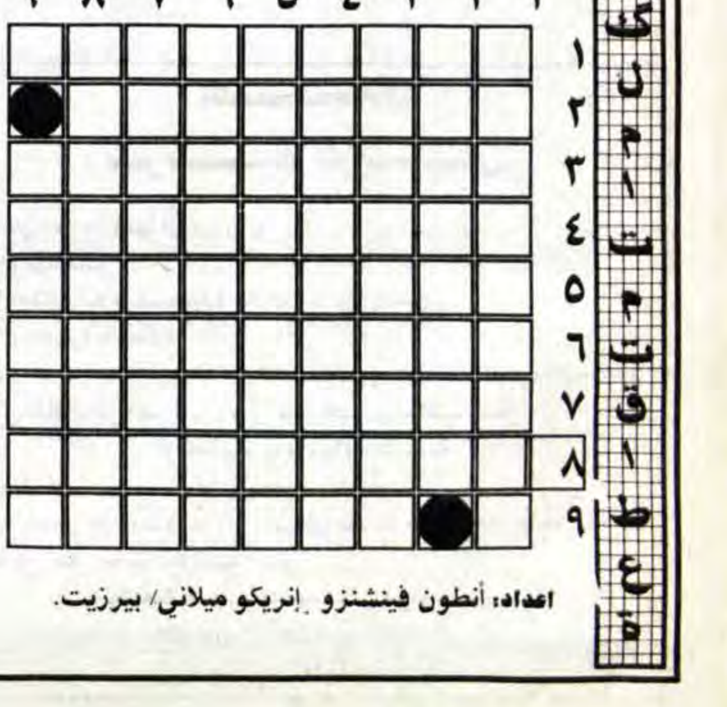

أفقـي وعمـودي:

١/شاعر سوري فلسطيني الاصل ورحل مؤخرا (ناقصة اخر حرف).
٢/مؤلف كتاب روح القوانين.
٣/قرع ودق + من الدول الاوروبية وموطن الفلاسفة.
٤/اخصب منطقة زراعية شمال مصر (معكوسة) + حقيقة باللغة الانجليزية (معكوسة).
٥/حرف جر + مخترع المكواة الكهربائية + مسرحية لوليم شكسبير (معكوسة).
٦/حرفان مختلفان + عالم حشرات انجليزي شهير (معكوس).
٧/طبيب فرنسي مخترع السماعة الطبية.
٨/انت بالانجليزية + شركة أردنية لصناعة اللحوم.
٩/حرف + نسيطر على الوضع بالرعب والخوف + خداع وغش.

اعداد: أنطون فينشنزو .إنريكو ميلاني/ بيرزيت.

حـل الشبكـة السابقـة

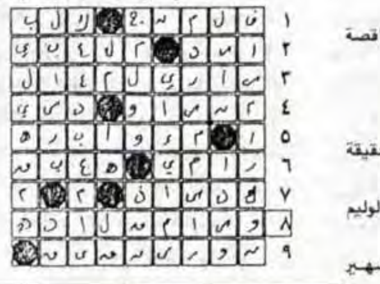

مواقيـت الصـلاة

الفجر	٤:٣٦
الظهر	١١:٢٢
العصر	٢:٢٣
المغرب	٤:٥٠
العشاء	٦:٠٩

★★★ أنــت والنجــوم ★★★

الحمل ٢٠-٣/١٩-٤
★ تتحرك في مكانك وتشعر بالدبيب في جسمك وتذهب صوب اصدقاء.

الثور ٢٠-٤/٢٠-٥
★ مساعدة تاتيك لرد الثقة الذاتية، واستفادة منها للدفاع عن مشاريع تعز عليك.

الجوزاء ٢١-٥/٢٠-٦
★ طاقة تختبىء فيك آتية من تاثيرات عليا. ويمكن استعمالها في العمل.

السرطان ٢١-٦/٢٢-٧
★ حيوية فيك منطلقة، ويمكن ان تضع برنامجا لامسية.

الاسد ٢٣-٧/٢١-٨
★ استفادة من الاجواء العليا لحالة الشريك، وسيكون الفردوس بينكما

العذراء ٢٢-٨/٢٢-٩
★ متطلبات كثيرة منك تصل الى حد الارهاق.

الميزان ٢٣-٩/٢٢-١٠
★ طاقة مرتاحة فيك تحت تاثيرات عليا. ويمكن ان تبدأ من نقطة معينة.

العقرب ٢٣-١٠/٢١-١١
★ مساعدة تاتيك لرد الثقة الذاتية.

القوس ٢٢-١١/٢١-١٢
★ مواجهات كثيرة امامك في شتى المجالات. ولن تهمل العائلة او العمل.

الجدي ٢٢-١٢/١٨-١
★ فرصة للمصالحة مع صديق، ولن تدعها تمر فارغة.

الدلو ١٩-١/١٧-٢
★ افكار كثيرة موحى بها، وتمضي في بعض الشراءات التي تغريك وتخرج من حدودك.

الحوت ١٨-٢/١٩-٣
★ افكار جريئة فيك تصلح لترتيب شانك المالي.

الصيدليات المناوبة الليلية

القدس:
بلسم ☎ ٢٧٢٣١٥
شعفاط ☎ ٨١٠١٠٨
الحياة ☎ ٨٥٩٣٨٦
الخلود ☎ ٩٥٩٧٨٢
سمير ☎ ٩٥٨٥٩٤
عنانا ☎ ــــ
بيرنبالا ☎ ــــ
البدر ☎ ــــ
جبل الزيتون ☎ ٢٨٧٤٨٠

البيرة:
هيا ☎ ــــ
الاماني ☎ ٩٥١٦٠٣
بشناق ☎ ٩٥٣٧٤٠
جنين:
الحكمة ☎ ــــ
حسام وناصر ٦٩٠ ــــ
قباطية:
رابح ☎ ــــ
يعبد ☎ ــــ
الجديدة ☎ ــــ

الخضر:
الخضر ☎ ــــ
ميثلون:
ميثلون ☎ ــــ
قلقيلية:
الرحمة ☎ ــــ
حلحول:
حلحول ☎ ٩٦٣٨٩٦
الخليل:
الاقصى: ☎ ــــ
الحياة: ☎ ٩٦٢٨١٦
دورا:
دورا الجديدة ☎ ٩٦١٥٨٦
غزة:
الهدي ☎ ٨٦٠٨٢٧

طولكرم:
الكحلة: ☎ ٦٧١٩١٣
نابلس:
الجليل ☎ ٧٣٥٧٠
لينا ☎ ــــ
بلاطة ☎ ــــ
أريحا:
أريحا ☎ ــــ
بيت لحم:
ميرا ☎ ــــ
نبيل ☎ ٧٤٢٨٦٧
الرازي ☎ ٩٥٩٢١٩
سناء ☎ ٩٥٧٨٢٧

مفكـرة «القـدس»

إسعـاف القـدس ☎ ٢٨٦١١٥
اسعاف بيرنبالا ٩٥٩٨٨١ ٢٨٦١٠٦
الشرطـة: ☎ ١٠٠ الاسعـاف: ☎ ١٠١
جمعيةالهلال الاحمر البيرة ☎ ١٠١
جمعة الهلال الاحمر برام الله ☎ ٩٥٧٥٧٤
الاطفائيـة: ☎ ٢٨٢٢٢٢
مستشفى المقاصد: ☎ ٢٧٠٢٢٢/٥
مستشفى المطلع: ☎ ٢٨٧١٢٢/٣/٤
المستشفى الفرنسي: ☎ ٨٢٨٤٠٧
جمعية الهلال الاحمر في جنين ونابلس وطولكرم والخليل ☎ ١٠١
مستشفى العيون: ☎ ٨٢٨٣٢٥
الصليب الاحمر: ☎ ٨٢٨٨٤٥
شركة الكهرباء: ☎ ٢٨٢٣٣٥
الاوقاف الاسلامية: ☎ ٢٨٣٢٩٢ ٢٨٣٣١٣

نعــي

القدس، الطور - آل الهدرة وابو غنام واقرباؤهم وانسباؤهم في الوطن والخارج ينعون بمزيد الحزن والاسى فقيدهم المرحوم

نعيم
محمد علي الهدرة

الذي انتقل الى رحمته تعالى يوم امس عن عمر يناهز «٤٠» عاما قضاه في طاعة الله، وقد شيع جثمانه الطاهر الى مثواه الاخير، رحم الله الفقيد رحمة واسعة واسكنه فسيح جناته.

انا لله وانا اليه راجعون

تقبل التعازي في بيت اخيه «ابو شوقي» الكائن في الطور - شارع الشيخ عنبر لمدة ثلاثة ايام اعتبارا من يوم الاثنين.

نعي وجيه فاضل

صوريف، الخليل - ابناء الفقيد منير والمهندس نايف وماجد وزوجته وكريماته وآل الهور في الوطن والخارج ينعون بمزيد الحزن والاسى فقيدهم المرحوم

الحاج حسني
عبدالله عليان الهور

«ابو منير»

الذي انتقل الى رحمته تعالى مساء الاحد ١٩٩١/١١/٣ عن عمر يناهز ٨٥، عاما، قضاه في طاعة الله وعمل الخير واصلاح ذات البين وقد شيع جثمانه الطاهر الى مثواه الاخير تغمد الله الفقيد بواسع رحمته ورضوانه واسكنه فسيح جناته.

انا لله وانا اليه راجعون

تقبل التعازي في منزل الفقيد الكائن في صوريف.

تعزيــة

نابلس - جامعة النجاح الوطنية، نقابة العاملين في جامعة النجاح الوطنية يشاطرون الزميل الدكتور محمد علي الصليبي وآل الصليبي الكرام الاحزان بوفاة والده وفقيدهم المرحوم

الحاج
مصطفى بكر الصليبي

«ابو ظاهر»

سائلين المولى عز وجل ان يتغمد الفقيد بواسع رحمته ويسكنه فسيح جناته ويلهم آله وذويه الصبر والسلوان.

تعزيــة

نابلس - جامعة النجاح الوطنية، رئيس واعضاء مجلس أمناء جامعة النجاح الوطنية ورئيس الجامعة ونوابه والعمداء واعضاء الهيئتين الادارية والتدريسية في الجامعة يشاطرون الزميل الدكتور محمد علي الصليبي وآل الصليبي الكرام الاحزان بوفاة والده وفقيدهم المرحوم

الحاج
مصطفى بكر الصليبي

«ابو ظاهر»

سائلين المولى عز وجل ان يتغمد الفقيد بواسع رحمته ويسكنه فسيح جناته ويلهم آله وذويه الصبر والسلوان.

نعي فاضل

عرابة/ جنين/ اشقاء الفقيد عفيف وامين محمد الحسن وانجاله محمد وناصر واحمد وعموم آل الحسن وانسباؤهم في الوطن والخارج ينعون بمزيد من الحزن والاسى فقيدهم المرحوم

جميل محمد الحسن

«ابو محمد»

الذي انتقل الى رحمته تعالى مساء امس عن عمر يناهز (٦٥) عاما قضاها في طاعة الله وخدمة بلده وسيشيع جثمانه الطاهر الى مثواه الاخير بعد صلاة ظهر اليوم في بلدة عرابة. تغمد الله الفقيد بواسع رحمته واسكنه فسيح جناته.

انا لله وانا اليه راجعون

تقبل التعازي في منزل شقيق الفقيد عفيف محمد الحسن «ابو باسم»، الكائن في عرابة ولمدة ثلاثة ايام.

نعـي فاضلـة

سيريس، جنين - انجال الفقيدة معروف ووجيه وعموم آل عباس في الوطن والخارج ينعون بمزيد الحزن والاسى فقيدتهم المرحومة

شمسة سليمان عباس

«ام معروف»

التي انتقلت الى رحمته تعالى يوم أمس عن عمر يناهز «٩٠ عاما» قضته في طاعة الله تغمد الله الفقيدة بواسع رحمته واسكنها فسيح جناته.

انا لله وانا اليه راجعون

تقبل التعازي في منزل نجل الفقيدة معروف الكائن في سيريس ولمدة ثلاثة ايام اعتبارا من اليوم.

نعي حاجة فاضلة

طولكرم - آل عودة واقرباؤهم وانسباؤهم في الوطن والخارج ينعون بمزيد الحزن والاسى فقيدتهم المرحومة

الحاجة
آمنة احمد السلمان

«ام عبد الله»

أرملة المرحوم الحاج اسعدعبدالله عودة

التي انتقلت الى رحمته تعالى امس عن عمر يناهز «١٠٠» عام قضته في طاعة الله وقد شيع جثمانها الطاهر أمس الى مثواه الاخير رحمها الله واسكنها فسيح جناته.

انا لله وانا اليه راجعون

تقبل التعازي في منزل ولدها الحاج ابراهيم اسعد عودة قرب المدرسة العمرية في طولكرم لمدة ثلاثة ايام اعتبارا من أمس.

نعي حاجة فاضلة

نابلس، كفر قدوم - بقلوب مؤمنة بقضاء الله وقدره ينعى آل جمعة واقرباؤهم وانسباؤهم في الوطن والخارج فقيدتهم المرحومة

الحاجة
رقية حسن خضر

«ام حسني»

والدة المختار صالح يوسف صالح

التي وافاها الاجل المحتوم يوم الاثنين ١٩٩١/١١/٤ عن عمر يناهز ١٠٠ عام قضتها في عمل الخير وتقوى الله، وشيع جثمانها الطاهر الى مثواه الاخير في مقبرة قرية كفر قدوم بعد صلاة ظهر أمس الاثنين تغمد الله الفقيدة بواسع رحمته وادخلها فسيح جناته

انا لله وانا اليه راجعون

تقبل التعازي في ديوان آل جمعة في كفر قدوم للرجال ولمدة ثلاثة ايام ابتداء من يوم الاثنين ٩١/١١/٤ وللنساء في منزل ابنها المختار صالح يوسف صالح.

نعي وجيه فاضل

عنبتا - بقلوب مؤمنة بقضاء الله وقدره ينعى آل عبد الدايم واقرباؤهم وانسباؤهم في الوطن والخارج فقيدهم المرحوم

عبد الرحيم
عبد الله حسين علي

«ابو علي»

الذي انتقل الى رحمته تعالى عصر امس عن عمر يناهز ٦٧، عاما، قضاها في طاعة الله وعمل الخير وقد شيع جثمانه الطاهر الى مثواه الاخير في عنبتا، رحمه الله واسكنه فسيح جناته.

انا لله وانا اليه راجعون

تقبل التعازي في بيت ابن عمه يوسف ابو حنون قرب المسجد القديم في عنبتا لمدة ثلاثة ايام اعتبارا من امس.

تعزيــة

نابلس - جامعة النجاح الوطنية، كلية الشريعة - عميد كلية الشريعة واعضاء الهيئتين التدريسية والادارية فيها يتقدمون باحر التعازي لزميلهم الدكتور محمد علي الصليبي والى جميع آل الصليبي الكرام بوفاة المرحوم

مصطفى بكر الصليبي

سائلين المولى عزوجل ان يتغمده الله برحمته ويلهم انجاله وذويه الصبر.

انا لله وانا اليه راجعون

تعزيــة

نابلس - جامعة النجاح الوطنية، مجلس اتحاد طلبة جامعة النجاح الوطنية وطلبتها يشاطرون الدكتور محمد علي الصليبي وآل الصليبي الكرام الاحزان بوفاة والده وفقيدهم المرحوم

الحاج
مصطفى بكر الصليبي

«ابو ظاهر»

سائلين المولى عز وجل ان يتغمد الفقيد بواسع رحمته ويسكنه فسيح جناته ويلهم آله وذويه الصبر والسلوان.

انا لله وانا اليه راجعون

نعـي فاضلة

القدس - بقلوب مؤمنة بقضاء الله وقدره ينعى نجل الفقيدة ابراهيم وكريماتها وعموم آل الدويك وغوشة واقرباؤهم وانسباؤهم في الوطن والخارج فقيدتهم المرحومة

خديجة عثمان غوشة

«ام ابراهيم»

أرملة المرحوم نمر ابراهيم الدويك،

التي انتقلت الى رحمته تعالى يوم أمس عن عمر يناهز «٨٠ عاما» قضته في طاعة الله وعمل الخير وقد شيع جثمانها الطاهر الى مثواه الاخير يوم أمس، تغمدها الله بواسع رحمته ورضوانه.

انا لله وانا اليه راجعون

تقبل التعازي للرجال في ديوان آل الدويك الكائن في واد الجوز وللنساء في بيت الفقيدة وذلك لمدة ثلاثة ايام اعتبارا من يوم أمس من الساعة الثالثة ولغاية الخامسة مساء.

نعي وجيه فاضل

قلقيلية - الحاج علي محمد ابو علبة وأولاده واولاد اخيه واقاربهم وآل زهران في الوطن والخارج ينعون بمزيد الحزن والاسى فقيدهم المرحوم

الشيخ
محمد ابراهيم ابو علبة

«ابو بسام»

الذي انتقل الى رحمته تعالى أمس عن عمر يناهز «٧٠ عاما» قضاه في عمل الخير والتقوى وقد شيع جثمانه الطاهر الى مثواه الاخير، رحمه الله واسكنه فسيح جناته.

انا لله وانا اليه راجعون

تقبل التعازي في ديوان آل زهران في قلقيلية.

نعــي

نابلس، مخيم الفارعة - بقلوب مؤمنة بقضاء الله وقدره ينعى أهالي مخيم الفارعة واقرباء واصدقاء المرحوم في الوطن والخارج فقيدهم المرحوم المأسوف على شبابه

جمال محمد عوض

الذي وافاه الاجل المحتوم اثر نوبة قلبية حادة يوم الاثنين ١٩٩١/١١/٤ عن عمر يناهز ٢٨ عاما قضاه في عمل الخيروتقوى الله، وشيع جثمانه الطاهر الى مثواه الاخير في مقبرة المخيم.

تغمد الله الفقيد بواسع رحمته وادخله فسيح جناته.

انا لله وانا اليه راجعون

تقبل التعازي في منزل عمه الحاج شاكر عوض للرجال ولمدة ثلاثة ايام ابتداء من اليوم.

تعزيــة

غزة - الحاج محمود شكري شبلاق وانجاله ويحيى سليم جريشه في فرنسا ووالدته وشقيقاته يشاطرون انسباؤهم آل قزعاط الاحزان بوفاة فقيدتهم المرحومة

الحاجة
إم جميل قزعاط

ويتقدمون من زوجها وانجالها وآل قزعاط الكرام باحر التعازي سائلين المولى ان يتغمدها برحمته ويسكنها فسيح جناته.

انا لله وانا اليه راجعون

تعزيــة

غزة - المحاسب سهيل صبحي حماد والعائلة يتقدمون باحر التعازي للدكتور جمال قزعاط وعموم آل قزعاط بوفاة والدته المرحومة

الحاجة
إم جميل قزعاط

سائلين المولى ان يتغمد الفقيدة بواسع رحمته ويسكنها فسيح جناته ويلهم الها وذويها الصبر والسلوان.

انا لله وانا اليه راجعون

تعزيــة

قلقيلية - خليل عبد القادر ابو لبدة مدير التربية والتعليم في لواء قلقيلية وجميع موظفي المكتب يشاطرون زميلهم الاستاذ محمد زهدي جرار موجه التربية الاسلامية الاحزان بوفاة

والدتــــه

ويتقدمون منه ومن آل جرار الكرام باحر التعازي، سائلين المولى ان يتغمد الفقيدة برحمته ويسكنها فسيح جناته.

انا لله وانا اليه راجعون

نعي فاضل

رام الله، قراوة بني زيد - ينعى ابناء الفقيد وعموم آل عرار في الوطن والمهجر وعموم اهالي قراوة بني زيد والدهم وفقيدهم المرحوم

عبد الرحيم
عبد الرحمن سلمان عرار

الذي انتقل الى رحمته تعالى اول أمس عن عمر يناهز «٩٠ عاما»، قضاه في عمل الخير وطاعة الله، وقد شيع جثمانه الطاهر الى مثواه الاخير امس بعد صلاة العصر في مقبرة الغيرة، تغمده الله بواسع رحمته واسكنه فسيح جناته.

انا لله وانا اليه راجعون

تقبل التعازي في منزله الكائن في قراوة بني زيد لمدة ٣ ايام اعتبارا من امس.

ذكـرى الاربعين

القدس - يصادف اليوم ذكرى مرور اربعين يوما على وفاة طيبة الذكر المرحومة

فائدة اسحق النمري

«ام عدلي»

أرملة المرحوم

عادل عبد الحميد الشهابي

وبهذه المناسبة سوف تُتلى آيات من الذكر الحكيم على روحها الطاهرة وذلك بعد صلاة العصر في بيتها الكائن في شعفاط فانجال الفقيدةوكريماتها يدعون الاهل والاصدقاء لمشاركتهم في سماع هذه التلاوة العطرة، راجين اعتبار هذه الكلمة بمثابة دعوة خاصة لكل واحد منهم.

انا لله وانا اليه راجعون

شكر على تعاز

القدس - أرملة الفقيد وشقيقه عارف وانجال شقيقه المرحوم موسى وشقيقاته وعموم آل قليبو يتقدمون بوافر شكرهم وعظيم امتنانهم لكل من واساهم وعزاهم بوفاة فقيدهم المرحوم

صلاح الدين حسن قليبو

سواء كان ذلك بتشيع الجثمان او الحضور الى بيت العزاء او النعي بالصحف او ارسال كتب وبرقيات العزاء، داعين الله عز وجل ان يتغمد الفقيد بواسع رحمته ورضوانه وان يحفظ الجميع من كل مكروه.

انا لله وانا اليه راجعون

تعزيــة

طولكرم - الدكتور محمد حسن الحلته وعائلته يشاطرون اخوالهم آل عودة الكرام الاحزان بوفاة فقيدتهم المرحومة

الحاجة
آمنة احمد السلمان

«ام عبد الله»

ارملة المرحوم الحاج اسعدعبدالله عودة

ويتقدمون من انجالها عبد الرحيم وعبد اللطيف والحاج ابراهيم وعباس وانجالهم وآل عودة باحر التعازي، سائلين المولى ان يتغمدها برحمته ويسكنها فسيح جناته.

انا لله وانا اليه راجعون

تعزيــة

عنبتا - آل حنون في الوطن والمهجر ينعون بمزيد الحزن والاسى المرحوم

عبد الرحيم
عبد الله حسن

المعروف بـ «راضي دويك»

ويتقدمون الى عائلته وابنائه باحر التعازي راجين الله ان يلهمهم الصبر والسلوان رحم الله الفقيد واسكنه فسيح جناته.

انا لله وانا اليه راجعون

تعزيــة

نابلس - نواف واخوه نمر العايدي اصحاب مركز حطين للاتصالات ومركز تعليم اللغات في نابلس يشاطرون اشقاء المرحوم ووالديه وآل عوض الاحزان بوفاة فقيدهم المرحوم

جمال محمد عوض

ويتقدمون من آله وذويه وانسبائهم واقربائهم باحر التعازي. سائلين المولى عز وجل ان يتغمد الفقيد بواسع رحمته ويسكنه فسيح جناته.

انا لله وانا اليه راجعون

المفاوضات/بقية

واكد انه عندما قبل لبنان الدعوة للمشاركة في مؤتمر السلام تم الاتفاق على ان يكون للولايات المتحدة والاتحاد السوفياتي وجود مستمر وهو امر غير ممكن في هذه المنطقة.

وقالت مصادر قريبة من المتفاوضين ان الوفد الاسرائيلي اقترح في بداية الاجتماع ان تستمر المفاوضات خلال الايام المقبلة الا ان الوفد اللبناني رفض ذلك.

من جهة ثانية تطرق الجانب الى قضية القصف الاسرائيلي الكثيف لقرى جنوب لبنان خلال الايام الاخيرة. وبرز الاسرائيليون هذه العمليات بالوضع غير الامن السائد في جنوب لبنان على حد قولهم. واكدوا ان اسرائيل ليس لديها اطماع في الاراض اللبنانية.

جرح شاب / بقية

عن ملقي الزجاجة.

وذكر راديو اسرائيل ان عيارات نارية سمعت ظهر امس قرب مفرق الدوار وسط مدينة جنين. وهرعت الى مكان الحادث قوة من الجيش ولاحظت شابين يهربان من المكان وأوعزت اليهمابالتوقف، ولم ينصاعا للاوامر، فاطلقت القوة النار باتجاههما مما اسفر عن اصابة احدهما بجروح في قدمه وتم نقله الى المستشفى وشرعت قوات الامن الاسرائيلية بتمشيط المنطقة بحثا عن الشاب الآخر.

وذكر الراديو ان قوات الامن الاسرائيلية اعتقلت ١٨ شخصا من قرية عين يبرود قضاء رام الله للاشتباه بقيامهم برشق الحجارة باتجاه سيارات اسرائيلية وباشرت الشرطة بالتحقيق معهم.

كما اعتقلت قوات الامن الاسرائيلية خمسة اشخاص في الخليل الليلة قبل الماضية للاشتباه بقيامهم برشق الحجارة.

وقال الراديو ان قوات الامن الاسرائيلية اعلنت عن مدينة رام الله صباح امس منطقة عسكرية مغلقة تحسبا لوقوع مواجهات فيها.

ولا يزال حظر التجول مفروضا على قرية طمون لليوم الحادي والعشرين حيث ناشد السكان السلطات المسؤولة لرفع حظر التجول عن القرية.

كما لا يزال حظر التجول مفروضا على مخيم الدهيشة لليوم السادس على التوالي.

مصادر قريبة/بقية

خطاب شامير لم يكن كريما من حيث عدم تضمنه أية لفتات او عروض واضحة بتنازلات اسرائيلية.

واضافت الصحيفة انه اذا كان شامير لم يكشف عن الخيارات المتعلقة بالارض، فانه لم يستفز الدول العربية بالمطالبة بحق اسرائيل في بناء معارضته لفكرة الارض مقابل السلام.

وبشان المسائل الاجرائية، كانت اسرائيل أكثر مرونة خلال المؤتمر، واضطرت في بعض الاحيان الى الامتثال لمطالب وزير الخارجية الاميركي جيمس بيكر اولا بشان مسالة الوقت المزدوج لكلمة الوفد الاردني الفلسطيني المشترك خلال الجلسة الافتتاحية للمؤتمر، ثم بشان الخلاف المتعلق بوحدة المكان التي طالبت بها دمشق في اطار مفاوضاتها الثنائية مع سوريا.

ويرى نائب حزب العمل عيزر وايزمان - من الحمائم - أن التنازل الكبير الوحيد الذي قدمه شامير، كان عندما وافق على المؤتمر، لانها نقطة اللا عودة.

لكنه صرح لوكالة «فرانس برس»، بان سياسة شامير لا تؤدي الى سلام حقيقي وبانه سيضع الكثير من العقبات على طريق السلام.

وقال وايزمان ساخرا، أن رئيس الوزراء هو الرافض لكامب ديفيد الذي يواصل العمل الذي لم يستكمله سلفه مناحيم بيغن.

ويشاركه جزئيا في وجهة نظره هذه، وزير الاسكان أرئيل شارون الذي يرى أن شامير سلك طريقا لا رجعة فيه. وأضاف المدافع عن سياسة بناء المستوطنات الاسرائيلية في حديث للتلفزيون مساء الاحد، ان التنازلات الاسرائيلية الاولى في مدريد ستؤدي الى تجميد المستوطنات.

وتسعى قيادة حزب العمل الى التقليل من شان العمل الحكومي. وقال شمعون بيريس لوكالة «فرانس برس» أن الليكود هاجمني مرارا، لانني دافعت عن مؤتمر دولي ومع ذلك، فهذا بالتحديد ما يحدث اليوم. وأضاف رئيس حزب العمل خلال الانتخابات، ادعى الليكود انه الوحيد القادر على صنع السلام، في حين ان الامريكيين هم القادرون على صنع السلام.

وأعربت مصادر قريبة من قيادة حزب «العمل» عن اقتناعها بأن شامير مستعد للتضحية بالجولان كي يعزز رفضه لاي تسوية بشان الاراضي المحتلة الاخرى.

في مقابلة تلفزيونية: / بقية

وتبادلنا الكلمات وبينا له العقبات.

■ سؤال للدكتور عبدالشافي: كيف تنظرون الى الموقف الاميركي والسوفياتي، هل كان بالمستوى الذي تتوقعونه؟

□ جواب: اولا انا اعتقدان الجانبين الاميركي والسوفياتي جادان لتحقيق السلام في المنطقة واحساسي ان اميركا انتقلت الى موقف متوازن اكثر من الماضي حيال النزاع الفلسطيني - الاسرائيلي واشعر ان هناك جدية في متابعة عملية السلام ويبقى كيف سيكون الموقف الاميركي السوفياتي اذا بقيت اسرائيل متعنته ومتشددة في موقفها من قضية الاستيطان والانسحاب؟ هذا ما سننتظره في المراحل القادمة.

■ سؤال: للدكتور المجالي: لوحظ ان ممثل المجموعة الاوروبية لم يقتصر دوره على الناحية البروتوكولية كيف ترى الدور الاوروبي؟

□ جواب: الواقع كنت مسرورا جدا من مشاركة الدول الاوروبية في هذا المؤتمر وشعرت انه جاد وانهم يعنون ما يقولونه وانهم يمدون يد المساعدة لانجاح هذا المؤتمر والتوصل الى السلام الحقيقي لانه يهم كل الاهتمام وشعرت ان حضورهم امر مرغوب فيه ليساعدوا ايضا المشرفين على هذا المؤتمر في حل كثير من القضايا التي يمكن ان تعترض مسيرة المفاوضات.

■ سؤال: للدكتور عبدالشافي: لاقى الموقف العربي من خلال الكلمات التي القيت ردود فعل ايجابية على الساحتين العربية والدولية وايضا في الضفة والقطاع عن طريق حمل اغصان الزيتون كيف ترون وتنظرون الى هذه الردود واثرها على دعم موقفكم التفاوضي.

□ جواب: بطبيعة الحال كوفود تتحمل المسؤولية في المشاركة في هذا المؤتمر هذه التطورات تشعرنا بالارتياح ولكن ايضا تشعرنا بعظم المسؤولية الملقاة على اكتافنا وجدية الموقف ولا بد لنا ما دام قد بدانا بالمشاركة في المؤتمر ان نقوم بواجبنا في الدفاع عن حقوقنا الاردنية والفلسطينية ونسال الله ان يوفق مهمتنا بالنجاح التام.

■ سؤال: للدكتور المجالي: اذا انجزت المفاوضات الثنائية الانجازات المطلوبة، وبدات المفاوضات متعددة الاطراف فيما يتعلق بالبيئة والتسلح والتنمية الاقتصادية، هل لكم وجهة نظر معينة فيما يتعلق بهذا الموضوع؟

□ جواب: كما فهمت السؤال اعتقد ان لديكم انطباعا ان المحادثات الثنائية بعد ان تنتهي تبدا المحادثات الجماعية. الواقع ان الامر غير ذلك، ان المفاوضات ستكون في هذين المسارين تقريبا متزامنين ربما تبدا مرة اخرى المفاوضات الثنائية بعد اسبوعين وقد تكون المفاوضات الاخرى الجماعية بعد ثلاثة اسابيع، فتسير كلاهما وربما نجاح اي من المحادثات الثنائية تؤثر على الجماعية والعكس بالعكس ولكن هذا يترك لوقته لانه غير محدد وغير واضح لحد الآن. واعتقد ان اي نجاح في المحادثات الثنائية يؤثر على المحادثات الجماعية واعتقد ايضا ان العكس صحيح ايضا.

■ سؤال: للدكتور عبدالشافي: قلتم في تصريحات بمدريد ان الوفد الاسرائيلي صيد سهل لانه لا يملك اي وثيقة تبرر موقفه. هل من توضيح لهذه النقطة؟

□ جواب: الواقع ان الموقف الاسرائيلي كما نراه في المناطق المحتلة موقف منتهك ومخالف للقانون الدولي ولمبادىء حقوق الانسان ولبروتوكولات جنيف، فهو موقف يستند الى القوة المجردة، وفي انتهاك صريح للمبادىء الدولية بينما الموقف الفلسطيني ومبادرة السلام الفلسطينية هي تستند الى قرارات الامم المتحدة ومتفقة مع مبادىء حقوق الانسان والقانون الدولي هذا هو الفارق الاساسي بين الموقفين.

■ سؤال: للدكتور المجالي: تردد ان واشنطن ستكون المكان البديل لمدريد. هل تم شيء محدد بهذا الشان؟

□ جواب: عندما اجتمعنا مع بيكر وسالناه عن ذلك كانت الاجابة انه ينتظر الحديث الذي يمكن ان يجري بين السوريين والاسرائيليين وبين لبنان واسرائيل، فاذا تم اتفاق خير والا بعض الاسماء ولم يذكر هو واشنطن ولا اي بلد اخر.

■ سؤال: للدكتور عبدالشافي: كيف تنظر الى المسار الفلسطيني الاسرائيلي في عملية المفاوضات في حال حدوثها؟

□ جواب: نحن ما زلنا في اول الطريق وامامنا عقبات اولها هو الاتفاق على «اجندة»، واتصور انه سيكون هناك نقاش حاد وصعب وقد لا نتخطى هذا الدور ولكن اذا تخطيناه ايضا ستكون المناقشات صعبة للغاية وبحاجة الى الصبر والى المثابرة والمهم ان نجعل موقفنا واضحا لكل من يريد ان يرى الحقيقة واعتقد ان الفرج قريب.

شكر على تعاز

طولكرم - ابناء الفقيدة وكريماتها وآل الهمشري وآل العمر واقرباؤهم وانسباؤهم في الوطن والخارج يتقدمون بعظيم الشكر والامتنان لكل من واساهم وعزاهم بفقيدتهم المرحومة

الحاجة
آمنة محمود الهمشري

«ام حمزة»

ارملة المرحوم الحاج عبدالهادي العمر

الحضور الى بيت العزاء او ارسال البرقيات وكتب التعازي، سائلين المولى ان يتغمد الفقيدة برحمته ويسكنها فسيح جناته.

انا لله وانا اليه راجعون

الولايات المتحدة/بقية

الاميركي المتواصل في هذه المرحلة حتى لا تفقد عملية السلام الزخم الذي اكتسبته بفعل عقد مؤتمر السلام والجلسات الاولى للمحادثات الثنائية.

وصرح عبدالسلام المجالي رئيس الوفد الاردني الى مفاوضات السلام حول الشرق الاوسط في مدريد ان الوفد الاردني الفلسطيني الى المؤتمر مستعد لقبول مكان المفاوضات الاسرائيلية العربية الثنائية «في اي بلد حيادي».

وقال المجالي خلال مؤتمر صحافي «اننا مع مدريد وطالبنا بان تستمر المفاوضات الثنائية التي بدات امس الاول فيها «ولكن اذا كانت مدريد لا تناسب فاننا لن نعارض ان تجري هذه المفاوضات في اي بلد حيادي».

وكانت الجلسة الاولى من المفاوضات الثنائية بين اسرائيل وجيرانها العرب قد انتهت امس الاول من دون الاتفاق على المكان حيث تطالب الدولة العبرية بمتابعة المحادثات المقبلة في الشرق الاوسط وهذا ما يرفضه العرب.

واعتبر المجالي من ناحية ثانية، ان الهوية الوطنية الفلسطينية في هذا المؤتمر حظيت بالاعتراف «تحت اشكال مختلفة حيث ان الفلسطينيين في الاراضي المحتلة، تلقوا دعوتهم الخاصة وكان لهم وفدهم الخاص ورئيس ووقت للكلام وتصريحات خاصة، بالرغم من هذه الهيكلية المشتركة للوفد الاردني الفلسطيني. ويذكر ان الفلسطينيين تمثلوا في مؤتمر السلام هذا في اطار وفد اردني فلسطيني.

وذكر المجالي انه «عندما يكتسب الفلسطينيون حقهم في تقرير المصير فان الاردن «مستعد اذا كانوا يرغبون، لاقامة كونفدرالية معهم.

واشاد براعيي مؤتمر السلام وهما الولايات المتحدة والاتحاد السوفياتي لانهما نجحا «بحمل جميع هؤلاء الناس خلال وقت قصير على مناقشة، مشكلة بهذه الصعوبة كقضية الشرق الاوسط.

هذا وقد استمرت جلسة المفاوضات الثنائية السورية/ الاسرائيلية التي كانت قد بدات ليلة امس الاول حتى فجر امس بعد حوار طرشان استغرق خمس ساعات.

وقد اتهم كل طرف الطرف الآخر بالتعنت، لكنهما قالا انه من المرجح عقد مزيد من الاجتماعات.

هذا، واظهرت المفاوضات، وهي الاولى من نوعها في تاريخ الصراع العربي/ الاسرائيلي، ان ثمة فجوة هائلة تفصل بين الطرفين.

من جهتهم، اعرب المسؤولون الاسرائيليون عن خيبة املهم الشديدة من الاجتماع، وذكروا ان السوريين عارضوا جميع اقتراحاتهم مُصرّين على الانسحاب الاسرائيلي الكامل من الاراضي السورية المحتلة.

رئيس الوفد السوري المفاوض، موفق العلاف تذمّر من رفض اسرائيل التزحزح عن مقاومتها للتنازلات الاقليمية، ووصف جلسة المفاوضات بانها «مضيعة للوقت».

وقال في تعليقات مُقتضبة «بالرغم من اننا غير راضين على الاطلاق، الا اننا سوف نواصل التحدث معهم»، مُضيفا انه لم يتم تحديد زمان او مكان لذلك.

وقد غادر كلا الوفدين اللذين كان في وداعهما وزير الخارجية الاسباني فرانسيسكو فرنانديز اوردونيز، دون الادلاء باية تصريحات في مطار مدريد/ باراخاس.

واعلن مصدر سوري، ان اللقاء «كان سلبيا تماما، وان اسرائيل رفضت بشكل قاطع اي التزام بعملية السلام».

واتهم دبلوماسي سوري الجانب الاسرائيلي، بانه رفض التطرق الى الانسحاب من الجولان، وتنفيذ قرار الامم المتحدة ٢٤٢، وتجميد بناء المستوطنات في الاراضي المحتلة.

الجانب الاسرائيلي توقع موقفا سوريا صلبا، لكن رئيس الوفد الاسرائيلي يوسف بن اهارون، اكد انه بالرغم من فشل المفاوضات، الا انها «تمثل انفراجا ببساطة، لان الجانبين يجتمعان للمرة الاولى بدون وسطاء للحديث عن السلام».

وقال «يجب تسجيل الحقيقة مع قليل من الرضا».

وقال بن اهارون، ان الوفد السوري برئاسة موفق العلاف رفض مناقشة اي قرار غير مسالة الانسحاب من الاراضي العربية التي تحتلها اسرائيل، وخصوصا من الجولان.

واضاف «اننا لا نرفض الحديث عن الجولان. لقد قلنا لهم انه سيتم التطرق الى كل المسائل التي يرغبون في اثارتها، ولكن يجب اولا خلق مناخ جيد لهذه المفاوضات، والا يقتصر الامر على مسالة الاراضي وحدها».

وذكر بن اهارون ايضا، ان الوفد السوري رفض طلبا اسرائيليا، بان تعقد المفاوضات تباعا في كل من اسرائيل وسوريا.

واضاف لقد قال السوريون «انهم سعداء في مدريد، وان المفاوضات يمكن ان تستمر في هذه المدينة»، واضاف، انه امام هذا الرفض «علينا ان نتخلى عن مناقشة، مكان الاجتماعات المقبلة.

وقال بن اهارون، ان السوريين رفضوا ايضا بحث امكانية اقامة «وسائل اتصال مباشر» مع اسرائيل، واكدوا انهم لا يريدون الاتصال «الا بواسطة راعيي المؤتمر» الولايات المتحدة والاتحاد السوفياتي.

واكدوا انه «من غير الوارد» مناقشة توقيع اتفاق سلام بين البلدين، ورفضوا بحث «وقف اعمال العنف والارهاب اثناء المفاوضات»، ورفضوا مفاوضات مقبلة متعددة الاطراف، مثل خفض التسلح والتعاون الاقتصادي والبيئة.

كان الجو متوترا، وتناول اعضاء الوفدين القهوة في غرفتين منفصلتين، حسب ما اكد بن اهارون.

واضاف بن اهارون: «لم يكن هناك اتصال شخصي، ولم يتصافح الطرفان، ولم يتبادلا الابتسامات خلال المحادثات».

وقال، ان السوريين ظلّوا يشيرون باستمرار الى الانسحاب من الاراضي المحتلة فقط، والى انهم لا يستطيعون بحث اي شيء قبل الانسحاب.

هذا، وذكرت مصادر اسرائيلية، رفضت تحديد هويتها، ان السوريين افتتحوا المفاوضات بقراءة قصيرة من نص الدعوة الى مؤتمر السلام، الذي يؤكد على سير المفاوضات في مدريد، ويشير الى القرار ٢٤٢.

وقالت المصادر، ان الاسرائيليين سالوا السوريين ما اذا كانوا مستعدين للاعتراف باسرائيل، غير ان احد اعضاء الوفد السوري اجاب: «لا اعرف ما الذي تقصده باسرائيل»، في اشارة الى طبيعة الحدود التي لم تقرّرها اسرائيل بعد.

وصرحت المتحدثة باسم الوفد الفلسطيني الى مؤتمر مدريد الدكتورة حنان عشراوي ليل الاحد الاثنين ان المفاوضات الثنائية بين اسرائيل ووفد اردني فلسطيني يمكن ان تستأنف خلال اسبوعين الى ثلاثة اسابيع.

واكدت عشراوي مجددا ان الفلسطينيين والعرب يريدون ان تجرى المفاوضات الثنائية على ارض «محايدة، وليس في الشرق الاوسط الا انها لم تذكر اي مكان محدد.

وقالت عشراوي في مؤتمر صحافي اثر السلسلة الاولى من المفاوضات الثنائية بين وفدين اسرائيلي واردني فلسطيني ان هذه المفاوضات يمكن ان تستانف «خلال اسبوعين الى ثلاثة اسابيع اي خلال فترة ليست طويلة».

وطلبت عشراوي من اسرائيل اتخاذ اجراءات «لتاكيد نيتها» في صنع السلام مثل - «وقف القمع والاعتقالات وطرد الفلسطينيين من الاراضي المحتلة». وقالت ان اسرائيل يجب «على الاقل ان تبدي رغبة بتخفيف عبء الفلسطينيين».

مبارك ينتقد/بقية

مفاوضات في مدريد بين اسرائيل وجيرانها العرب.

وقال مبارك للصحافيين، ان «هذا هو اسلوب اسرائيل»، مذكرا انه قبل المحادثات المصرية/ الاسرائيلية التي اسفرت عام ١٩٧٩ عن ابرام معاهدة سلام بين البلدين، انشأت اسرائيل «مستوطنة ياميت وغيرها» في سيناء.

ويذكر ان اسرائيل ارغمت وفقا لهذه المعاهدة على تفكيك مستوطنة ياميت قبل انسحابها من سيناء.

وتابع مبارك «لا بد ان نفهم ان الاسرائيليين يحاولون خلق مواقف تفاوضية»، مضيفا انه «لا بد من ان ندخل اولا في المفاوضات كي نعرف ماذا سيحدث».

اعلان تبليغ حضور محاكمة
صادر عن محكمة نابلس الشرعية
في الدعوى اساس ٩١/٢٩١

الى المدعى عليه: اسعد معوض سعيد الجربه/ من سكان مخيم البريج /غزة.

يقتضي حضورك الى هذه المحكمة يوم الخميس الواقع في ١٩٩١/١١/١٤ الساعة التاسعة صباحا وذلك للنظر في الدعوى المرقومة المقامة عليك من قبل زوجتك الداخل بها بصحيح العقد الشرعي المدعية نداء عزمي محمد العشيبي/ من مخيم عسكر القديم بطلب التطليق لعدم الانفاق.

فاذا لم تحضر في الموعد المعين او لم ترسل عنك وكيلا او لم تعتذر تجري محاكمتك غيابيا وعليه صار تبليغك حسب الاصول.

تحريرا في ١٤١٢/٤/١٢هـ وفق

قاضي نابلس الشرعي
منذر صبحي السائح

«هــآرتــس» / بقية

الفترة القريبة القادمة.

وبالنسبة للحكومة الاسرائيلية التي تبدي اهتماما وتستطيع الاقتراح عليهم وايضا على السوريين واللبنانيين تنازلات نوعية، فقد ثبت اليوم بشائر هامة وحتى تاريخية. ان المسار الذي تتخذه المسيرة يشير الى ان حكومة التكتل وشركاءها في اليمين المتطرف لا يستطيعون الاختفاء وراء العقبات الادارية. ويبدي الفلسطينيون استعدادا للموافقة على القليل «حكم ذاتي» حتى وان كان الثمن خوض مواجهة مع السوريين. اما السؤال الذي يوجه الان للحكومة الاسرائيلية فيكمن بمدى تمسكها بالفرصة التي سنحت لها وعدم ردهم بوجوه خائبة.

وبنفس القدر الذي يبدو فيه العرب وكانهم ابتلعوا اعدادا كبيرة من الضفادع، سيكون الثمن الذي ستجبر اسرائيل على دفعه علاقاتها الثمينة مع الولايات المتحدة والمجموعة الاوروبية، خصوصا اذا بدت كطرف يرفض توافق نفسه مع الفرصة الكبيرة ويصر على التفاصيل الدقيقة للامور.

نتائجها ستكون مؤشرا على اتجاهات الرأي العام الاميركي

انتخابات محلية في الولايات المتحدة اليوم

واشنطن - ا ف ب - يدلي الاميركيون اليوم الثلاثاء باصواتهم في انتخابات محلية وجزئية ستعطي فكرة واضحة عن اتجاهات الناخبين قبل عام على الانتخابات الرئاسية في ١٩٩٢.

وتجتذب ولايتان الاهتمام. بنسلفانيا حيث ستشكل هزيمة المرشح الجمهوري الى عضوية مجلس الشيوخ الاتحادي تحذيرا خطيرا للرئيس جورج بوش. وواشنطن التي سيدلي سكانها برأيهم في القتل الرحيم وخفض مدة الولاية البرلمانية.

ففي بنسلفانيا يخوض بوش معركته بوزير العدل ريتشارد ثورنبرغ لمنافسة الديمقراطي هاريس ووفورد على مقعد كان يحتله الجمهوري جون هاينز الذي قتل في حادث طائرة. وقبل شهر فقط كان ثورنبرغ الذي استقال من الحكومة متفوقا كثيرا في استطلاعات الرأي.

لكن تقدمه تدنى الى درجة ان ووفورد الذي عينه حاكم الولاية الديمقراطي روبرت كايسي مؤقتا بات يعادله تقريبا. ويبدو انه نجح في استغلال قلق الناخبين من المصاعب الاقتصادية في ولاية يتقاسمها تقليديا الجمهوريون والديمقراطيون.

ويعم هذا القلق مختلف الولايات الاميركية مما جعل شعبية بوش تنخفض بوضوح.

وفي ١٩٨٨ لم يفز الرئيس بوش على منافسه الديمقراطي مايكل دوكاكيس في بنسلفانيا سوى بما يزيد قليلا على مئة الف صوت من اصل ٤٫٥ ملايين ناخب. وسيشكل الفشل الجمهوري في هذه الولاية ذات الثقل تحذيرا واضحا من مغبة ان ينعكس الوضع الاقتصادي على حملته في العام المقبل.

وسيقضي مثل هذا الفشل على امال الحزب في خفض الاغلبية الكبيرة التي يتمتع بها الديمقراطيون في مجلسي النواب والشيوخ.

وفي ولاية واشنطن ينص الاقتراح ١١٩ على السماح للاطباء بمساعدة المرضى الذين يطلبون انهاء حياتهم اذا لم يكن لديهم امل بالعيش اكثر من ستة اشهر. واذا تم تبني هذا الاقتراح فستكون المرة الاولى التي تسمح بها احدى الولايات بالقتل الرحيم في المراحل النهائية.

اما الاقتراح ٥٥٣ فيهدد منصب احد اكثر الممثلين نفوذا في السياسة الاميركية وهو رئيس مجلس النواب توماس فولي. اذ يهدف الى خفض الولاية الانتخابية الى ثلاث سنوات بالنسبة الى النواب وسنتين بالنسبة الى الشيوخ.

وسيجبر اقرار هذا الاقتراح فولي ونواب الولاية الاخرين على الانسحاب في ١٩٩٤. وهناك فرصة كبيرة بان يسقط الاقتراح في اللحظة الاخيرة بسبب تنافيه مع الدستور لكن تصويت الثلاثاء سيعطي دليلا مهما على موقف الناخبين ازاء برلمانية الذين يتعرضون للانتقاد اكثر فاكثر نتيجة الفضائح المختلفة.

وتشمل انتخابات اليوم ايضا منصبين نيابيين /في فيرجينيا وبنسلفانيا/ ومنصبي حاكمي ميسيسيبي وكنتاكي ورئيسي بلديتي سان فرانسيسكو وبوسطن وعددا من البرلمانات المحلية.

اما الانتخابات الاهم فهي اختيار حاكم لويزيانا الذي سيجري في ١٦ تشرين الثاني. اذ يتنافس على هذا المنصب الحاكم الديمقراطي السابق ادوين ادواردز ومثير المتاعب السياسي ديفيد ديوك العضو السابق في جمعية كوكلاكس كلان العنصرية الذي نال القليل من الاصوات في استطلاعات الرأي والكثير منها في صناديق الاقتراع.

الكويت سددت معظم ديونها من حرب الخليج والبالغة ٢٢ مليار دولار

لندن - ا ف ب - قال مدير مؤسسة الاستثمارات الكويتية في مقابلة نشرتها صحيفة «ذي اندبندنت» البريطانية امس ان الكويت حتى نهاية كانون الاول المقبل تكون سددت كل ديونها البالغة ٢٢ مليار دولار المتعلقة بعملية «عاصفة الصحراء».

وقال مدير مؤسسة الاستثمارات الكويتية عبد الله الغبندي ان الكويت سددت القسم الاكبر من هذا المبلغ ولم يبق سوى «مبالغ بسيطة» ستدفعها خلال شهر تشرين الثاني وكانون الاول المقبلين.

واشار الى ان الكويت استطاعت جمع مبلغ ٢٢ مليار دولار بفضل ما تملكه من نقود سائلة وخصوصا السندات الحكومية والودائع المصرفية.

يشار الى ان مؤسسة الاستثمارات الكويتية هي السلطة المكلفة الاشراف على استثمارات ضخمة في عدد من الشركات الالمانية (مرسيدس وميتال غيزيلشافت وهوكس) والبريطانية (بي بي).

ونفى المسؤول الكويتي في مقابلته مع صحيفة رجال الاعمال الشائعات التي قالت ان بلاده مستعدة للتخلص من هذه الاستثمارات في اوروبا وخصوصا في شركة مرسيدس وقال «اننا نعتزم الاحتفاظ بهذه الاستثمارات».

يشار ان التكاليف الكلية لعملية «عاصفة الصحراء» التي ادت الى استعادة الكويت بعد الغزو العراقي قدرت بحوالي مئة مليار دولار.

طعن ملك أفغانستان السابق بالسكين المعتدي برتغالي ادعى بأنه صحافي

روما - صورة غير مؤرخة للملك الافغاني السابق زهير شاه الذي طعن في بيته في روما امس. وقد نقل الملك السابق الى المستشفى حيث وصفت جروحه بانها غير خطيرة

صورة من «رويتر» خاصة بـ «القدس»

روما/ ا ف ب - ذكر مصدر في الشرطة، ان ملك افغانستان السابق ظاهر شاه البالغ السادسة والستين من العمر، اصيب صباح امس بطعنات سكين في «فيلته» بروما، حيث يعيش منفيا منذ العام ١٩٧٣. وقد نقل ظاهر شاه الى المستشفى، حيث تبين ان اصابته ليست على درجة كبيرة من الخطورة.

وتفيد العناصر الاولى للتحقيق، ان الملك السابق اصيب بطعنتي سكين، احداهما في الوجه والاخرى في البطن، الا ان حالته لا تعتبر خطيرة.

ويبدو ان رجال الشرطة القوا القبض على المعتدي وهو مواطن برتغالي ادعى بانه صحافي. ولم تعرف حتى الان بالتحديد ملابسات الاعتداء الذي تعرض له الملك الافغاني السابق في «فيلته» بضواحي روما.

ويعيش ظاهر شاه منذ تنحية ابن عمه وزوج شقيقته الجنرال محمد داود في اب ١٩٧٣ عن الحكم الذي تولاه لمدة ٤٠ عاما، في فيللا فخمة قريبة من شارع «فيا كاسيا» في روما. وفي ايلول ١٩٩١، اعادت اليه حكومة كابول الجنسية الافغانية التي اسقطت عنه سنة ١٩٧٨.

حدث في مثل هذا اليوم

- ١٩٤٤ - مجموعة صهيونية تغتال الوزير البريطاني المقيم في فلسطين اللورد موين.
- ١٩٥٦ - حرب السويس.. القوات الفرنسية والبريطانية تحتل مدينتي بور سعيد وبور فؤاد. الماريشال بولغانين ينذر في رسائل الى غي موليت وانطوني ايدن وبن غوريون كلا من فرنسا وبريطانيا واسرائيل بوقف العمليات في مصر.
- ١٩٦٧ - انقلاب في اليمن.. المشير عبد الله السلال يجرد من جميع مناصبه.
- ١٩٧٤ - خطاب للعاهل الاردني الملك حسين يعلن «اردنة المملكة» ويؤكد ان تعديلات ستدخل على الدستور والمؤسسات وان الضفة الغربية لم تعد تدخل ضمن السيادة الاردنية.

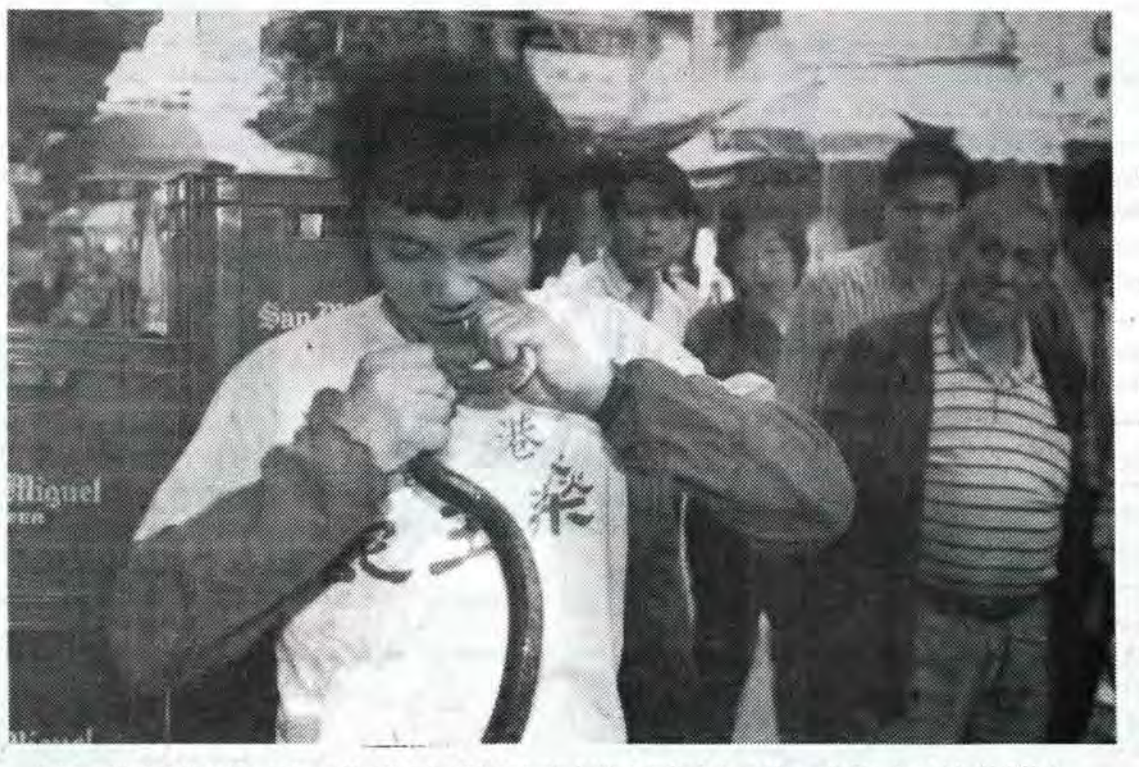

هونغ كونغ - شاب صيني يقتل افعى سامة عن طريق عضها باسنانه في متجر لبيع الافاعي في هونغ كونغ امس الاول. ويقوم هذا الشاب الذي يعمل في المتجر بعد قتل الافعى بانتزاع اكياس السم التي تباع بمبلغ ٢٥ دولار كشراب لتقوية الرجولة لدى الذكور.

صورة من «فرانس برس» خاصة بـ «القدس»

نشرة متخصصة:

أسباب سياسية وتقنية تمنع استئناف تصدير النفط العراقي

نيقوسيا - ا ف ب - قالت نشرة - ميدل ايست ايكونوميك سرفيي - المتخصصة في عددها الصادر امس في نيقوسيا ان هناك اسبابا تقنية اضافة الى الاسباب السياسية تمنع العراق من تصدير كميات النفط التي سمحت الامم المتحدة في أواخر ايلول الماضي له ببيعها لتمويل شراء منتجات اساسية.

واشارت المجلة الى مشاكل تقنية جدية في اعادة تشغيل خط الانابيب الذي ينتهي الى محطة الضخ التركية يومورتاليك التي اغلقت في اب ١٩٩٠ والتي كانت تنقل ١,١ مليون برميل في اليوم. وكانت بغداد ذكرت من جهتها ان انقرة زادت رسوم مرور النفط العرابي ٧٠٠ في المئة.

وذكرت - ميدل ايست ايكونوميك سرفيي - ان القدرة الانتاجية العراقية الحالية البالغة ١,٥ مليون برميل في اليوم لن تدوم سوى فترة قصيرة بسبب نقص التجهيزات الضرورية. وهذا يفسر على حد قول النشرة طلب العراق من الامم المتحدة ان يشمل قرار رفع الحظر الجزئي عن السلع الضرورية ايضا تجهيزات الانتاج النفطي.

وتحدثت النشرة ايضا عن صعوبات استئناف الصادرات عبر مصفاة ميناء البكر على الخليج والتي يتطلب اصلاحها خبرة تقنية اجنبية.

واضافت النشرة ان هذا الامر ينطبق ايضا على منشات التخزين في جنوبي العراق التي هي بحاجة لاعادة البناء.

ورات النشرة في الوقت نفسه ان الصعوبات تبقى بحاجة للحل بعد ازالة العوائق السياسية الراهنة خصوصا وأن بغداد رفضت ضمنيا شروط استئناف جزئي لتصدير نفطه في ظل رقابة مشددة للمنظمة الدولية.

وهذه العراقيل نفسها تجعل محاولات المسؤولين العراقيين الاخيرة غير مجدية. فقد حاول هؤلاء المسؤولون خلال المؤتمرات النفطية الاخيرة مثل مؤتمر بيونس ايرس في تشرين الاول الماضي جذب الشركات الاجنبية عبر وعود باعطائها حصص انتاجية في الحقول العاملة حاليا وتلك التي لا تزال قيد الاستكشاف.

وفي هذا الخصوص ذكرت النشرة حقل مجنون - ١١٠ كيلومترات الى شمال البصرة على شط العرب - الذي تقدر احتياطاته بـ٧ مليارات برميل والذي ابدت احدى الشركات الاوروبية استعدادها لاستثماره بالتعاون مع العراقيين متى سمحت لها حكومتها بذلك.

الصحافي الاسرائيلي يعتبر مقابلة رئيس وفد عربي أفضل من عشر مقابلات مع بوش

مدريد - لمراسل «القدس» الخاص - اقترب صحافي اسرائيلي من احد الصحافيين العرب في المركز الصحافي في العاصمة الاسبانية، وساله: هل صحيح انه لا يمانع في التحدث الى اسرائيليين؟ وبانت الفرحة على وجهه عندما جاءه الرد بالايجاب، وبادر الى طرح سيل من الاسئلة حول ردود الفعل العربية على خطاب اسحق شامير رئيس الوزراء الاسرائيلي، ومواقف العرب من مسالة تطبيع العلاقات مع اسرائيل.

وعلى الرغم من ان الصحافي الاسرائيلي لم يسمع ما يسر الخاطر بالنسبة الى خطاب شامير، الا انه اعتبر المقابلة انجازا كبيرا، خصوصا عندما اعلمه الصحافي العربي ان بعض اعضاء الوفد الاردني/ الفلسطيني لا يمانع في الادلاء بتصريحات الى الصحافة الاسرائيلية.

وتعتبر الصحافة الاسرائيلية مؤتمر مدريد تاريخيا، ليس فقط لانه يطالب اسرائيل بالانصياع للشرعية الدولية، بل لانه فرصة نادرة للصحافيين الاسرائيليين الاكثر طرحا على الموفدين العرب: هل انتم مستعدون للاعتراف باسرائيل وحقها في الوجود؟

غير ان محاولات مندوبي الوكالات والصحف ووسائل الاعلام الاسرائيلية لم تكن موفقة دائما في ضوء عدم استعداد غالبية المسؤولين والصحافيين اسرائيل بالانصياع للشرعية الدولية، بل لانه فرصة نادرة للصحافيين الاسرائيليين للقاء مسؤولين وصحافيين من دول عربية عدة وجها لوجه، والتحدث اليهم اذا كان ذلك ممكنا.

ويقول صحافي من صحيفة «دافار»، ان مقابلة خاصة مع احد رؤساء الوفود العربية تساوي بالنسبة للصحافة الاسرائيلية عشر مقابلات منفردة مع الرئيس الاميركي جورج بوش.

ومن الاسئلة الاسرائيلية الاكثر طرحا على الموفدين العرب: هل انتم مستعدون للاعتراف باسرائيل وحقها في الوجود؟

غير ان محاولات مندوبي الوكالات والصحف ووسائل الاعلام الاسرائيلية لم تكن موفقة دائما في ضوء عدم استعداد غالبية المسؤولين والصحافيين العرب التحدث معهم للبدء بتطبيع العلاقات.

واظهر المسؤولون الاردنيون مرونة في استعدادهم للاجابة عن اسئلة الصحافة الاسرائيلية، وكان الناطق الرسمي باسم الوفد الاردني الدكتور مروان معشر مستعدا للاجابة عن اسئلتهم، كما كان يجيب عن اسئلة بقية الصحافيين، حتى ان غالبية الاسئلة التي وجهت الى الملك حسين الذي تحدث الى مراسلي وسائل الاعلام من خلال بث تلفزيوني بين عمان والمركز الصحافي في مدريد، وجهها صحافيون اسرائيليون عرّفوا عن انفسهم صراحة.

واعرب احدهم عن امله بالحصول على مقابلة خاصة مع العاهل الاردني قريبا في سياق اجراءات بناء الثقة بين العرب والاسرائيليين. فرد الملك بما معناه «ان شاء الله ... وكل شيء في وقته».

وبينما كان التوتر متدنيا وشبه معدوم في بعض الحالات بين المسؤولين والصحافيين الاردنيين والفلسطينيين من جهة، والصحافيين الاسرائيليين من جهة اخرى، كان الوضع مختلفا مع السوريين، وبعد تجاهل وزير الخارجية السوري فاروق الشرع سؤالا وجهه اليه صحافي اسرائيلي، نشب جدال بين صحافيين اسرائيلي وسوري، اتهم فيه احدهما الاخر بالارهاب، وكادت الامور ان تصل الى اشتباك بالايدي.

فيلم سعودي عن حرب الخليج يعرض في دمشق قريبا

الرياض - ا ف ب - تم مؤخرا اخراج اول فيلم سعودي عن حرب الخليج بعنوان «الصدمة» ويتناول الاحداث التي عاشتها منطقة الخليج خلال الفترة من اب ١٩٩٠ اي تاريخ اجتياح العراق للكويت الى اب ١٩٩١.

وانتج الفيلم واخرجه عبد الله المحيسن الذي قال في تصريح لصحافي ان الفيلم «يعبر عن الصدمة التي عاشها الراوي».

اضاف المحيسن ان الفيلم سيعرض للمرة الاولى في مهرجان دمشق السينمائي الذي سيقام في نهاية شهر تشرين الثاني الحالي ثم في مهرجان القاهرة في بداية الشهر القادم.

و«الصدمة» الذي يستغرق عرضه ٤٢ دقيقة هو الفيلم الرابع لعبد الله المحيسن الذي سبق له ان اخرج فيلما عن الحرب في بيروت بعنوان «اغتيال مدينة».

اسبانيا والولايات المتحدة تتقاسمان نفقات مؤتمر السلام

مدريد - ا ف ب - ذكرت مسؤولة اميركية ان اسبانيا ابلغت الولايات المتحدة انها ستتحمل بشكل جزئي نفقات تنظيم مؤتمر السلام في مدريد (عدة ملايين من الدولارات).

واوضحت المسؤولة ان الاتحاد السوفياتي كان عرض تحمل قسم من الفاتورة لكن اسبانيا وامام ضخامة التكاليف اعلنت للاميركيين ليل الاحد الاثنين انها تنوي تقاسم التكاليف مع واشنطن.

واشارت الى ان اقامة المركز الصحافي وحده الذي استقبل ٣٥٠٠ صحافي كلف ثلاثة اضعاف ما تبقى من الخدمات المخصصة للمؤتمر خصوصا انه اقيم في مدى ستة ايام ونصف واضطرت الحكومة الاسبانية الى الاستعانة باكثر من ٥٠٠ شركة لتجهيزه.

وقالت المسؤولة الاميركية اخيرا ان الفاتورة ترتفع الى «ملايين وملايين الدولارات» اذا ما اخذنا في الاعتبار التدابير الامنية والسيارات المصفحة واتعاب ٧٠٠ من موظفي القصر الملكي.

مصر وثلاث دول خليجية تريد شراء ١١٢ طائرة «اباشي»

دبي - الامارات العربية المتحدة - ا ف ب - اعلنت شركة «مكدونال دوغلاس» الاميركية لصناعة الطائرات ان مصر وثلاث دول خليجية ابدت عزمها على شراء ١١٢ هليكوبتر هجومية من طراز «اباشي» التي لعبت دورا مهما في الحرب ضد العراق.

واوضح متحدث باسم الشركة التي تشارك في معرض دبي الجوي ان السعودية تريد شراء ٤٨ من هذه الطائرات الهليكوبتر ومصر ٢٤ والبحرين ٢٠ ودولة الامارات ٢٠.

واضاف ان «مفاوضات جارية مع الكويتيين لشراء هذا النوع من الهليكوبتر». ولم يعط ايضاحات اخرى.

وتعتبر الاباشي اي اتش ٦٤ واحدة من اكثر طائرات الهليكوبتر الهجومية تطورا في العالم وقادرة على العمل في الليل وفي ظروف مناخية صعبة كما قالت الشركة.

ومع معداتها التي توجه باشعة الليزر فقد استخدمت هذه الطائرة في حرب الخليج لتنفيذ هجمات حاسمة ضد القوات المدرعة العراقية. وقالت الشركة ان هذه الطائرة دمرت اكثر من الف دبابة وعربة مدرعة.

وقد شنت طائرات الاباشي ايضا الهجوم الاول في الحرب. وهاجمت ثمان منها في السابع عشر من كانون الثاني العام ١٩٩٠ ودمرت بمساعدة ٢٧ صاروخا ليليا مركز انذار مبكر عراقي كما قال المصدر نفسه.

ومكدونال هي واحدة من ٤٠٠ شركة اتت من ٤٤ دولة للمشاركة في معرض دبي الجوي الذي افتتح امس الاول. وتعرض فيه ايضا مقاتلات اف ١٦ واف١٨ هورنيت الى جانب الطائرات الفرنسية.

وذكر المتحدث باسم الشركة ان مفاوضات ستجرى مع دول في المنطقة من دون ان يسميها من اجل شراء ال اف ١٦.

وابدت الكويت وشركاؤها في مجلس التعاون الخليجي عزمها على تعزيز جيوشها بعد الحرب.

وتستعد السعودية وبريطانيا لتوقيع عقد عسكري ضخم في حين ان الكويت وقعت اتفاقا لشراء ٤٠ طائرة هورنيت.

وتتسلم دولة الامارات العربية المتحدة العام ١٩٩٢ قسما من ال ١٨ مقاتلة هوك التي طلبتها من بريطانيا. وقال قائد سلاح الجو في الامارات الجنرال راشد مبارك الريامي في تصريح لجريدة الاتحاد ان «الجزء الاول من ال ١٨ هوك ١٠٠ سيسلم قبل نهاية العام ١٩٩٢».

واضاف ان هذه الطائرات ستعزز قدرات سلاح الجو المكلف «الحفاظ على امن البلاد».

ويمتلك سلاح الجو في دولة الامارات اكثر من ٨٠ طائرة حربية ٣٦ منها ميراج ٢٠٠٠ الفرنسية الصنع اشترتها العام ١٩٨٨ بمبلغ قدر ب ٣٫٢ مليار دولار.

حالة الطقس في المحطات الرئيسية للخطوط الجوية الالمانية «لوفتهانزا»

	صغرى	كبرى	
فرانكفورت	٧	١٧	غائم
كوبنهاغن	٦	١١	صاف
هلسنكي	٥	٩	ماطر
ستوكهولم	٦	٩	غائم
امستردام	٥	١١	غائم
بروكسل	٣	١٠	ماطر
لندن	٥	١١	غائم
مدريد	١١	٢١	ماطر
روما	١٢	١٧	صاف
اثينا	٨	١٧	صاف
جنيف	٧	٩	ماطر
باريس	٧	١٠	غائم(ج)
موسكو	٦	١	صاف
القاهرة	١٥	٢٥	غائم

	صغرى	كبرى	
نيويورك	٧	١٣	صاف
شيكاغو	١١	٤	غائم
لوس نجلوس	١٢	٣١	صاف
سان فرانسيسكو	١٠	٢٣	صاف
مونتريال	٣	٧	صاف
ريو دي جانيرو	١٦	٢٥	ماطر
سانت ياغو	١١	٢٣	غائم
بيونس ايرس	١٦	٢٣	صاف
مكسيكو	—	—	—
جوهانسبرغ	١١	٢٥	صاف
هونغ كونغ	٢٠	٢٥	صاف
طوكيو	١١	٢٠	صاف
سيدني	١٧	٢٤	غائم(ج)
برلين	٥	١٠	غائم

Lufthansa
الخطوط الجوية الالمانية
خدمات وكالة رويتر

القدس: ☎ ٠٢/٢٣٣١٧١
- فرع ٤٩٢٩
تل أبيب: ☎ ٠٣/٦٥٣٠٤١
وحيفا: ☎ ٠٤/٥٢٢٢٢٥

في جنوب افريقيا...

بداية دامية لاضراب عام

جوهانسبورغ - ا ف ب - بدا الاضراب العام الذي يستمر ٤٨ ساعة في جنوب افريقيا داميا بمقتل عشرة عمال مناجم في مواجهات بين المضربين وغير المضربين في احد مناجم الذهب في ولاية اورانج الحرة اضافة الى بضعة حوادث عنيفة في منطقة جوهانسبورغ.

ولبت الاحياء التي تسكنها الاغلبية السوداء الاضراب بشكل خاص في حين شهدت الطرق المؤدية الى المكاتب والادارات في القطاعات السكنية «البيضاء» حركة سير عادية تقريبا.

واضافة الى عمال المناجم الذين قتلوا فان مسؤولا كبيرا في المؤتمر الوطني الافريقي هو توكيو سكسويل اصيب بجروح عندما فتح مسلح النار في اتجاهه. كذلك جرح شرطي بالرصاص في معزل سويتو الاسود القريب من جوهانسبورغ.

واعلن متحدث باسم الشركة الانكلو اميركية الضخمة صاحبة منجم (الرئيس ستاين) في مقاطعة ولاية اورانج الحرة انه اضافة الى القتلى العشرة فان اثنين وثلاثين شخصا اصيبوا بجروح بالغة.

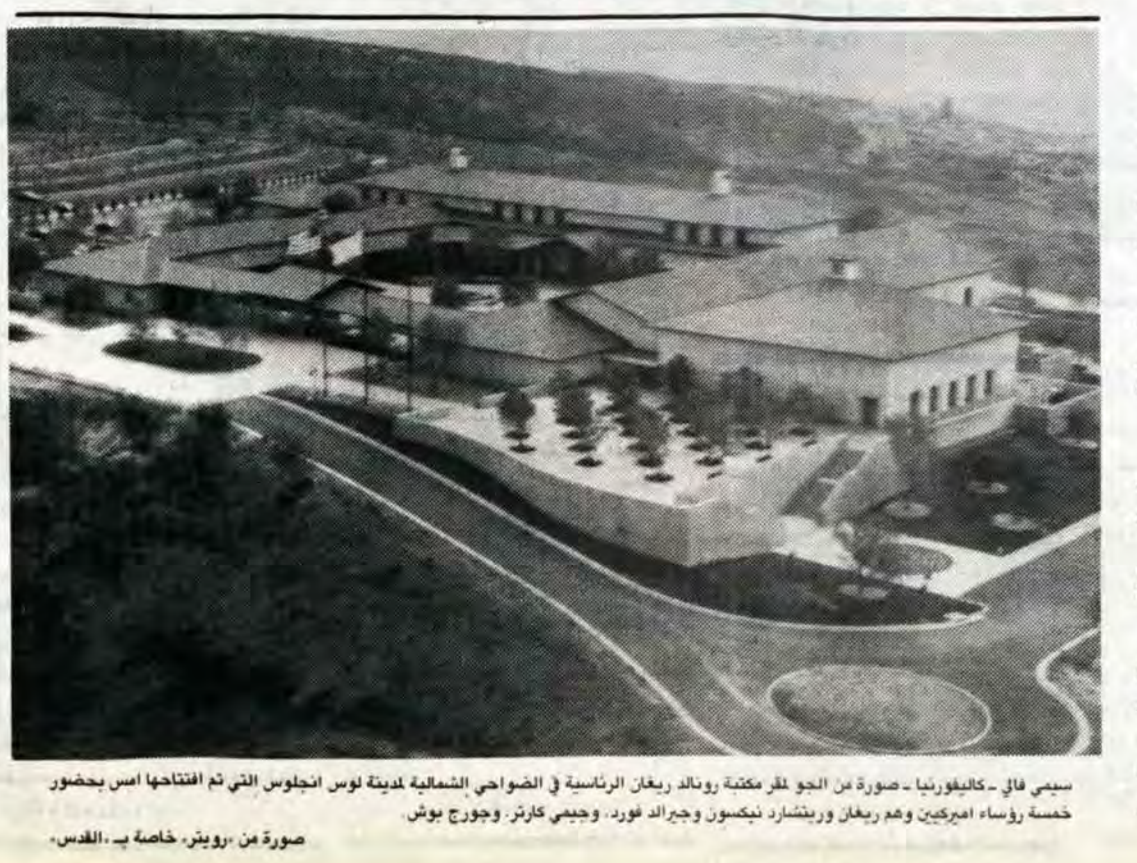

سيمي فالي - كاليفورنيا - صورة من الجو لمقر مكتبة رونالد ريغان الرئاسية في الضواحي الشمالية لمدينة لوس انجلوس التي تم افتتاحها امس بحضور خمسة رؤساء اميركيين وهم ريغان وريتشارد نيكسون وجيرالد فورد، وجيمي كارتر وجورج بوش

صورة من «رويتر» خاصة بـ «القدس»

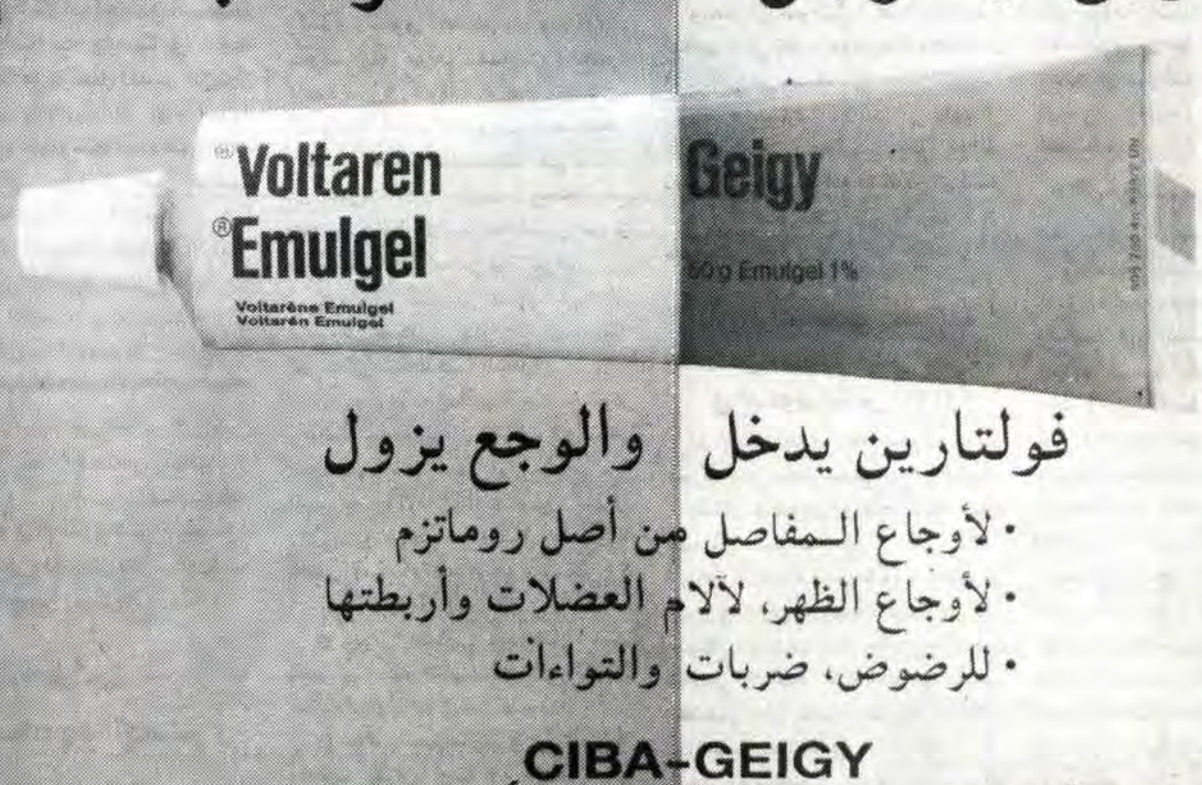

فولتارين ايموجل معناها حركة بلا ألم

فولتارين يدخل والوجع يزول
- لأوجاع المفاصل من أصل روماتزم
- لأوجاع الظهر، لآلام العضلات وأربطتها
- للرضوض، ضربات والتواءات
CIBA-GEIGY
إسأل عنها كل صيدلي في أنحاء العالم
الوكلاء والموزعون:
مستودع ادوية القدس - رام الله

القدس

جريدة يومية سياسية

AL-QUDS

١٢ صفحة

٨٠ أغورة

الاربعاء ٦ تشرين الثاني ١٩٩١ - ٢٩ ربيع الثاني ١٤١٢هـ العدد ٧٩٦٩

JERUSALEM - Wednesday 6 November, 1991. No. 7969

زيادة المساعدات الاوروبية للاردن بسبب دور عمان في عملية السلام

بروكسل - المجموعة الاوروبية - ا ف ب - اعلن وزير الخارجية الهولندي هانس فان دن بروك امس الاول في بروكسل ان المجموعة الاقتصادية الاوروبية وافقت على زيادة مساعدتها للاردن لان دور عمان كان «حاسما» في اطار عملية السلام التي بدأت في مدريد.

وقال فان دن بروك في مؤتمر صحافي على هامش عشاء عمل ضم وزراء خارجية الدول الاثنتي عشرة مع نظيرهم الاردني كامل ابو جابر ان المجموعة الاوروبية ستبدأ «حوارا سياسيا» مع الاردن.

واعتبر الوزير الاردني العائد من مدريد حيث تراس وفد بلاده الى مؤتمر السلام «ان الجليد قد انكسر بعد ٤٨ سنة من العنف». وقال ان المؤتمر بالنسبة للاردن «سار بشكل جيد».

وفي الخطاب الذي القاه امام وزراء

البقية ص١١ع٦

أسعار العملات بالدولار

	السعر الادنى	السعر الاعلى	سعر الاغلاق
الجنيه الاسترليني:	١,٧٦٩٥	١,٧٧٧٨	١,٧٦٥٥
المارك الالماني:	١,٦٤٢٠	١,٦٤٧٥	١,٦٣٥٨
الفرنك السويسري:	١,٤٤٩٥	١,٤٥٣٠	١,٤٣٩٠
الفرنك الفرنسي:	٥,٦١٦٥	٥,٦٢٨٠	٥,٥٧٣٠
الين الياباني:	١٢٩,٨٥	١٣٠,٨٢	١٢٩,٢٤
الشيكل:	———	———	٢,٣٧٤٠
دينار . شيكل:	———	———	٣,٤٧٢٨
الذهب:	٣٥٦,٢٥	٣٥٧,٦٥	٣٥٥,٦٠
الفضة:	٤,١٠٠٠	٤,١٣٠٠	٤,٠٦٠٠

خدمة شركة «كومستوك للتجارة المحدودة» - القدس ☎ ٢٤٤٩٦٣

واشنطن تنتقد اقامة مستوطنة جديدة في الجولان

بيكر يمنح العرب والاسرائيليين أسبوعين للاتفاق على مكان عقد المحادثات الثنائية

واشنطن/اسوشيتدبرس - دعا جيمس بيكر - وزير الخارجية الامريكي - الدول العربية المشاركة في مفاوضات السلام واسرائيل الى الاتفاق خلال اسبوعين على مكان انعقاد الجولة القادمة من محادثات السلام الثنائية، وقال انه اذا لم تتوصل الاطراف المعنية الى اتفاق حول هذا الامر خلال المدة المذكورة، فان الولايات المتحدة سوف تتقدم باقتراح خاص بها بشان مكان عقد المفاوضات.

وقال بيكر في مؤتمر صحفي في البيت الابيض: اعتقد أن ما هو مطلوب الان اكثر من اي شيء آخر، هو اتخاذ خطوات لخلق مناخ ايجابي لهذه المحادثات.

واضاف انه من الصعب علينا أن نفهم كيف يمكن أن يساعد افتتاح مستوطنة جديدة الان عملية المفاوضات.

ووجه بيكر انتقادا لاسرائيل لتدشينها مستوطنة جديدة في مرتفعات الجولان بعد اقل من يوم من اختتام الجولة الاولى من المباحثات المباشرة مع سوريا.

واوضح بيكر أنه متفائل بشأن امكانية توصل اسرائيل وطرف عربي واحد على الاقل الى اتفاق حول مكان عقد الجولة القادمة من المفاوضات، الا انه غير متاكد من أن جميع الاطراف ستتوصل الى اتفاق بهذا الشان.

وكانت مصادر مطلعة قد ذكرت ان اسحق شامير رئيس الوزراءالاسرائيلي اعلن امام لجنة الخارجية والامن التابعة للكنيست، بأن رئيس الوفد الاسرائيلي في المحادثات مع الوفد الاردني - الفلسطيني المشترك اليكيم روبنشتاين، اقترح على بيكر أن لا يقترح شيئا خلال الاسابيع القليلة القادمة بشان مكان اجراء المحادثات.

البقية ص١١ع٧

مدريد/المستشار السياسي لرئيس منظمة التحرير الفلسطينية نبيل شعث «الى اليسار» والناطق الرسمي باسم المنظمة احمد عبد الرحمن يجيبان على اسئلة الصحفيين امس خلال مؤتمر صحفي في مدريد.

صورة من «ا ف ب» خاصة بـ «القدس»

« أداء الوفد المشترك رائع »

عرفات يصل الأردن

لاجراء محادثات عن مؤتمر مدريد

عمان - رويتر - وصل الزعيم الفلسطيني ياسر عرفات الى الاردن امس لاجراء محادثات مع العاهل الاردني الملك حسين، تتناول مراجعة المرحلة الاولى من مؤتمر السلام الخاص بالشرق الاوسط في مدريد، وبحث الخطوة التالية.

ولم يتضح حتى الآن ما اذا كان عرفات سيجتمع مع المفاوضين الفلسطينيين الذين سيعودون من مدريد الى عمان اليوم.

وقال عرفات للصحفيين، انه يرى الجولة الاولى للمحادثات من وجهة النظر الفلسطينية والعربية ناجحة عموما.

ووصف اداء الوفد الفلسطيني/ الاردني المشترك بانه رائع، ولكنه تجنب الرد على سؤال حول ما اذا كان سيجتمع بهم وهو تحرك من المؤكد انه سيغضب اسرائيل.

ودعا عرفات الولايات المتحدة الى

البقية ص١١ع٨

استشهاد شاب في عرابة

٦ زجاجات حارقة في الخليل وجنين وخانيونس

■حظر تجول في عدة مناطق ● اصابة شرطي في سلوان

■ذكر راديو اسرائيل، أن الشاب مهدي محمود حسين ابو الحسن ٢١ عاما استشهد في عرابة أمس، بعد مطاردته من قبل قوة اسرائيلية اثر قيامه باطلاق النار عليها من سلاح أوتوماتيكي.

وعُلم ان الشهيد من سكان جنين ومطارد منذ عامين.

واضاف الراديو أن الشهيد كان ينتمي لمجموعات «الفهد الاسود»، وعُثر بحوزته على مدفع رشاش من نوع «عوزي».

وقال الراديو ان القوة الاسرائيلية طاردت ايضا يوسف الشاعر من قرية علار قضاء طولكرم، وتمكنت من اعتقاله.

واضاف أن السلطات تشتبه بقيامه بملاحقة متعاونين معها.

وفي جنوب الخليل، ذكر الراديو أن زجاجة حارقة القيت باتجاه سيارة اسرائيلية كانت تمر بالقرب من مستوطنة «أدوراه». واضاف أن قوات الجيش فرضت نظام حظر التجول على قريتي ترقوميا وبيت كاحل وقامت باعمال تمشيط في المنطقة اثر الحادث.

وقال الراديو أن ثلاث زجاجات حارقة القيت باتجاه دورية عسكرية في مدينة خانيونس وانفجرت الزجاجات دون وقوع اصابات وأن قوات الجيش قامت باعمال تمشيط اثر الحادث.

وفي جنين، ذكر الراديو أن زجاجة حارقة القيت باتجاه موقع مراقبة عسكري ولم تقع اصابات. واضاف ان قوة من الجيش اعتقلت الشاب سهيل مهدي بعد الاشتباه بمحاولته القاء زجاجة حارقة في جنين.

من ناحية اخرى، قال الراديو ان شرطيا اصيب بجروح متوسطة في سلوان اثر تدحرجه الى هوّة عميقة تقدر بعشرات الامتار، ولم يذكر الراديو سبب الحادث.

وفي الخليل، ذكر الراديو أن زجاجة حارقة القيت باتجاه سيارة شرطة في أحد شوارع المدينة صباح امس، حيث انفجرت الزجاجة دون وقوع اصابات، وقد مشّطت قوات الجيش منطقة الحادث وفرضت حظر التجول عليها.

وفي شعفاط، قال الراديو أن سيارة

البقية ص١١ع٨

وزارة الدفاع الاسرائيلية تدرس امكانية اعادة افتتاح جامعة بيرزيت

● اعلن نائب وزير الدفاع الاسرائيلي عوباديا علي ان وزارة الدفاع تعتزم دراسة موضوع اعادة افتتاح جامعة بيرزيت قريبا.

وجاءت اقواله ردا على استجواب شفوي قدمه اليه عضو كنيست.

الوفد المشترك يعود اليوم الى عمان

عمان/رويتر - يعود الى عمان اليوم، الاعضاء الفلسطينيون والاردنيون في الوفد المشترك، بعد مشاركتهم في محادثات السلام في مدريد، حيث سيقام لهم استقبال رسمي.

مصر تستنكر بشدة اقامة مستوطنة في هضبة الجولان

القاهرة - رويتر - نددت مصر امس باقامة مستوطنة اسرائيلية في هضبة الجولان، وحذّرت اسرائيل من اضاعة فرص السلام.

وقالت وزارة الخارجية المصرية في بيان «تستنكر مصر بشدة هذه الاجراءات التي تهدف الى تغيير طبيعة الارض العربية».

وحذر البيان اسرائيل من ان تعرقل فرصة السلام.

وكانت اسرائيل قد افتتحت امس الاول مستوطنة جديدة في هضبة الجولان السورية.

مُعطيات اسرائيلية:

١١٢ ألف مستوطن يعيشون في الأراضي المحتلة

● قالت مصادر حكومية اسرائيلية، ان احصائيات الضفة الغربية وقطاع غزة تُشير الى ان عدد المستوطنين الاسرائيليين في الـ١٤٢ مستوطنة يبلغ اكثر من ١١٢ الف مستوطن.

وطبقا لهذه المعطيات، فان عدد السكان في المستوطنات ازداد خلال السنة الاخيرة بـ٢٠ ألف مستوطن.

وتعتبر مستوطنة معاليه أدوميم أكبر هذه المستوطنات حيث تضم ٣ر٢٠٠ عائلة، اي ١٥ر٧٥٠ مستوطنا، والمستوطنة التي تليها من حيث الحجم هي مستوطنة ارنيل التي تضم حوالي ٢ر٥٠٠ عائلة، اي ١١ر١٥٠ نسمة، بعدها تأتي «جبعات زنيف» التي تضم ١ر٧٠٠ عائلة، اي ما مجموعة ٦ر٨٥٠ نسمة، ومن ثم «كريات اربع»، التي تضم ١ر٠٠٠ عائلة، اي ٦ر٢٥٠ نسمة، وتليها مستوطنة «كرني . شومرون»، وتضم ٨٠٠ عائلة، اي ٤ر٦٥٠ نسمة.

شامير: ما يلزمني هو سياسة الحكومة القاضية بعدم التنازل عن اي جزء من «ارض اسرائيل»

● صرح اسحق شامير رئيس الحكومة الاسرائيلية امام لجنة الخارجية والامن التابعة للكنيست امس الاول «لن نوافق على فاكسيميل اميركي - سلام اميركي - قد يؤدي الى نمو بذور غير مرغوبة مثل دولة فلسطينية توجد امور معينة في السياسة الاميركية تلحق اضرارا بنا. لكن توجد ايضا بين الاصدقاء خلافات في وجهات النظر وستكون الطريق صعبة طويلة ومليئة بالمنحدرات».

ولم يحاول شامير اخفاء رضاه عن المباحثات التي جرت بين ممثلي اسرائيل والوفد الاردني - الفلسطيني وقال لاعضاء اللجنة بان المداولات الثنائية

البقية ص١١ع٧

في اجتماع يعقد خلال أيام

توزيع المناصب الادارية لمجلس الغرفة التجارية الفلسطينية بالقطاع

غزة/لمراسل «القدس» الخاص - فيما يلي النتائج النهائية لانتخابات الغرفة التجارية الفلسطينية في قطاع غزة، والتي حصلت فيها الكتلة الوطنية على ١٣ مقعدا من اصل ١٦ مقعدا، فيما حصلت الكتلة الاسلامية على المقاعد الثلاثة الاخرى:

الدكتور حسن يوسف شراب - ٤١٩ صوتا، نعمان يوسف ديب - ٤١٣ صوتا، يوسف محمود نجم - ٤٠٥ اصوات، محمد سالم القدوة - ٣٦٣ صوتا، موسى محمود باغي - ٣٤٨ صوتا ومحمود توفيق البازجي - ٣٤٨ صوتا من اصل ٧٣٢ صوتا عن مدينة غزة وجميعهم من الكتلة الوطنية.

كما فاز محمد عليان التلباني - ١٧ صوتا من اصل ٢٦ صوتا عن المنطقة الوسطى وهو من الكتلة الوطنية.

واسماعيل احمد علي - ٨٩ صوتا من اصل ١٦٠ صوتا عن المنطقة الشمالية

البقية ص١١ع٨

بسم الله الرحمن الرحيم

نعي وجيه فاضل

الخليل - بقلوب مؤمنة بقضاء الله وقدره ينعى الحاج زهير مرقة واخوانه المربي عبد الفتاح والدكتور جبريل والاستاذ ماهر والمهندس شاهر والمهندس مشهور والمهندس منجد وابناؤهم وعموم ال مرقة في الوطن والخارج شقيقهم وعمهم وفقيدهم المرحوم

الدكتور المهندس عبد المعطي عبد القادر مرقة

الذي وافته المنية يوم امس في عمان اثر نوبة قلبية حادة عن عمر يناهز (٦٠) عاما قضاها في خدمة العلم ووطنه وشعبه وكان رحمه الله من اوائل المهندسين في محافظة الخليل.

وسيشيع جثمانه الطاهر بعد صلاة ظهر اليوم من مسجد سحاب في عمان الى مثواه الاخير.

رحمه الله واسكنه فسيح جناته.

انا لله وانا اليه راجعون

تقبل التعازي في ديوان الاكراد في الخليل لمدة ثلاثة أيام اعتبارا من اليوم من الساعة ٢ - ٥ مساء.

بسم الله الرحمن الرحيم

﴿كل من عليها فانٍ ويبقى وجه ربك ذو الجلال والاكرام﴾

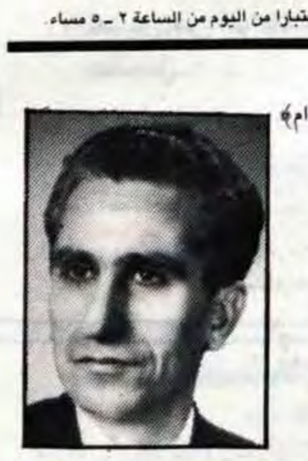

نعي فاضل

بيتونيا - ينعى ال صلاح فقيدهم المرحوم

عبدالله سعيد عبدالله

الذي انتقل الى رحمته تعالى في ولاية شيكاغو الاميركية عن عمر يناهز (٧٠) عاما قضاها في اعمال البر والتقوى واستقبال الوافدين اليها.

رحم الله الفقيد رحمة واسعة واسكنه فسيح جناته.

انا لله وانا اليه راجعون

تقبل التعازي في ديوان ال صلاح قرب المسجد العمري في بيتونيا لمدة ثلاثة ايام اعتبارا من اليوم.

نعي فاضل

عرابة - جنين - أشقاء الفقيد عفيف وامين محمد الحسن وانجاله محمد وناصر وأحمد وعموم ال الحسن وانسباؤهم في الوطن والخارج ينعون بمزيد الحزن والاسى فقيدهم المرحوم

جميل محمد الحسن

«ابو محمد»

الذي انتقل الى رحمته تعالى مساء امس الاول عن عمر يناهز (٦٥) عاما قضاه في طاعة الله. سائلين المولى ان يتغمد الفقيد بواسع رحمته ويسكنه فسيح جناته.

انا لله وانا اليه راجعون

تقبل التعازي في منزل شقيقه عفيف محمد الحسن «ابو باسم» الكائن في عرابة لمدة ثلاثة ايام.

قداس وجناز الثالث والتاسع

رام الله - عين عريك - يقام في تمام الساعة العاشرة والنصف من صباح يوم غد الخميس ١٩٩١/١١/٧ في كنيسة اللاتين في رام الله قداس وجناز الثالث والتاسع لراحة نفس طيب الذكر الماسوف على شبابه المرحوم

حسام عزات حلاوة شاهين

«ابو تامر»

فوالدة الفقيد واشقاؤه واقرباؤهم وانسباؤهم وعموم آل حلاوة وشاهين يدعون الاهل والاقارب والاصدقاء لمشاركتهم في ذلك، راجين اعتبار هذه الكلمة بمثابة دعوة خاصة لكل واحد منهم.

لا اراكم الله مكروها بعزيز

تقبل التعازي بعد القداس مباشرة في منزل شقيق الفقيد يعقوب الكائن في شارع اسكان الطيرة في رام الله.

شكر وتقدير لله تعالى وللناخبين

غزة - بعد أن كتب الله لي النجاح بالفوز في انتخابات الغرفة التجارية الفلسطينية في قطاع غزة لا يسعني في هذه المناسبة الا الشكر لله تعالى ثم للاخوة التجار الذين ادلوا بأصواتهم ومنحوني ثقتهم راجيا من الله العلي القدير ان يوفقني في حمل الرسالة واداء الامانة والله أسأل ان يهدينا الى سواء السبيل.

الفائز من الكتلة الاسلامية
لانتخابات الغرفة التجارية في مدينة غزة
الحاج سلمان حسين الحلو

تهنئة بالفوز

رفح - المهندس موسى حجازي وآل حجازي في الوطن والخارج يهنئون الاخوة مرشحي الكتلة الوطنية حسن شحدة حسن حجازي ومثقال حامد أبو طه كما يهنئون جميع أعضاء كتلة الوحدة الوطنية بفوزهم المشرف في انتخابات الغرفة التجارية في قطاع غزة.

راجين لهم التوفيق في خدمة وطنهم ومبروك.

تهنئة بالفوز للكتلة الوطنية للغرفة التجارية الفلسطينية بقطاع غزة

غزة - عبد السميع حسن الافرنجي رئيس جمعية الثروة الحيوانية واعضاء الهيئة الادارية للجمعية واعضاء الهيئة العامة بقطاع غزة يتقدمون بكل فخر واعتزاز بأصدق تهانيهم للاخوة أعضاء الكتلة الوطنية للغرفة التجارية الفلسطينية بقطاع غزة بفوزهم بمقاعد الغرفة التجارية الفلسطينية بقطاع غزة.

متمنين لهم دوام التقدم والنجاح في خدمة ابناء شعبهم ووطنهم.

عبدالسميع حسن الافرنجي
رئيس الهيئة الادارية واعضاء الهيئة الادارية
لجمعية الثروة الحيوانية

بسم الله الرحمن الرحيم

تهنئة بالفوز للكتلة الوطنية للغرفة التجارية الفلسطينية بقطاع غزة

قطاع غزة - الاتجاه الوطني للموظفين العرب بوكالة الغوث بقطاع غزة يهنىء نفسه والاخوة في الكتلة الوطنية بالغرفة التجارية الفلسطينية على فوزهم الذي عبر عن الماهية الحقيقية للشعب العربي الفلسطيني.

متمنين لهم دوام التقدم والازدهار من أجل خدمة أبناء شعبهم ووطنهم.

الاتجاه الوطني للموظفين العرب
بوكالة الغوث بقطاع غزة

تهنئة بالفوز للكتلة الوطنية

شركة زيادة للالمنيوم بادارة محمد اسماعيل زيادة تتقدم بكل فخر واعتزاز بالتهنئة الى الكتلة الوطنية بمناسبة فوزها بثلاثة عشر مقعدا من اصل ستة عشر مقعدا في انتخابات الغرفة التجارية الفلسطينية في قطاع غزة.

متمنين لهم دوام التقدم والنجاح لخدمة ابناء شعبهم.

وفقهم الله وسدد خطاهم.

تهنئة بالفوز للحاج سلمان حسين الحلو

غزة - آل الحلو في الوطن والمهجر يتقدمون بأسمى آيات التهنئة والتبريكات الى ابنهم البار الحاج سلمان حسين الحلو بمناسبة فوزه في انتخابات الغرفة التجارية الفلسطينية لقطاع غزة.

متمنين له التوفيق والنجاح في خدمة وطنه وأهله وشعبه.

تهنئة بالفوز للكتلة الوطنية

غزة - شركة الحاج توفيق البازجي وأولاده للتجارة والصناعة تتقدم بكل فخر واعتزاز بالتهنئة الى الكتلة الوطنية بمناسبة فوزها بثلاثة عشر مقعدا من اصل ستة عشر مقعدا في انتخابات الغرفة التجارية الفلسطينية في قطاع غزة.

متمنين لهم دوام التقدم والنجاح لخدمة ابناء شعبهم.

وفقهم الله وسدد خطاهم.

تهنئة بالفوز للكتلة الوطنية للغرفة التجارية الفلسطينية بقطاع غزة

غزة - الهيئة الادارية والهيئة العامة باتحاد الصناعيين الفلسطينيين بقطاع غزة يهنئون الكتلة الوطنية للغرفة التجارية الفلسطينية بفوزها في انتخابات الغرفة التجارية الفلسطينية بقطاع غزة ويتمنون لهم دوام التقدم والنجاح لخدمة ابناء شعبهم ووطنهم.

الهيئة الادارية والهيئة العامة
في اتحاد الصناعيين الفلسطينيين
بقطاع غزة

تهنئة للكتلة الوطنية الفائزة في انتخابات الغرفة التجارية الفلسطينية في قطاع غزة

قطاع غزة - تتقدم الكتلة الوطنية في قطاع غزة بأسمى آيات التهنئة والتبريكات لزملائهم في الكتلة الوطنية الذين فازوا بجدارة واستحقاق في انتخابات الغرفة التجارية الفلسطينية بقطاع غزة وحصلوا على ثلاثة عشر مقعدا من اصل ستة عشر مقعدا.

متمنين لهم التوفيق والنجاح لخدمة اهلهم وشعبهم ووطنهم.

الكتلة الوطنية لقطاع غزة

تهنئة بالفوز

رفح - المهندس سليمان ابو سمهدانة وآل أبو سمهدانة في الوطن والخارج يهنئون الاخوة مرشحي الكتلة الوطنية حسن شحدة حسن حجازي ومثقال حامد أبو طه كما يهنئون جميع أعضاء كتلة الوحدة الوطنية بالفوز المشرف في انتخابات الغرفة التجارية في قطاع غزة.

راجين لهم التوفيق في خدمة وطنهم ومبروك.

تهنئة بالفوز بانتخابات الغرفة التجارية الفلسطينية لقطاع غزة

خانيونس - كتلة الشهداء في كلية العلوم والتكنولوجيا بخانيونس يتقدمون بأحر التهاني والتبريكات لزملائهم في الكتلة الوطنية بمناسبة فوزهم في انتخابات الغرفة التجارية الفلسطينية بقطاع غزة.

متمنين لهم التوفيق والنجاح في خدمة بلدهم والاقتصاد الوطني ومبروك.

انتظروا مفاجأة ...!!!

100%

تهنئة بالفوز للكتلة الوطنية للغرفة التجارية الفلسطينية بقطاع غزة

غزة - الكتلة الوطنية بجمعية المحاسبين والمراجعين القانونيين العرب بقطاع غزة اذ تهنىء نفسها والكتلة الوطنية للغرفة التجارية الفلسطينية بالفوز في انتخابات الغرفة التجارية الفلسطينية بقطاع غزة وتتمنى لهم دوام التقدم والنجاح في خدمة ابناء شعبهم ووطنهم.

الكتلة الوطنية
بجمعية المحاسبين والمراجعين القانونيين
العرب بقطاع غزة

شكر وتقدير للجنة المشرفة على انتخابات الغرفة التجارية الفلسطينية لقطاع غزة

قطاع غزة - تتقدم الكتلة الوطنية المنتخبة والفائزة في انتخابات الغرفة التجارية الفلسطينية لقطاع غزة بجزيل شكرها وخالص امتنانها الى اللجنة المشرفة على انتخابات الغرفة التجارية في القطاع برئاسة السيد عاطف الخضري وعضوية السيد غازي العمصي والسيد نبيل ارديسي وجميع الاخوة الذين أشرفوا على عملية الانتخابات في جميع مراكز القطاع الانتخابية.

كما نتقدم بشكرنا لجميع الاخوة التجار في جميع المراكز الانتخابية الذين أدلوا بأصواتهم لصالح كتلتهم الوطنية.

ادامهم الله ذخرا لهذا الوطن ومتمنين من الله ان يوفقنا لخير هذا الوطن.

الكتلة الوطنية الفائزة في انتخابات الغرفة
التجارية الفلسطينية لقطاع غزة

بعثة دبلوماسية في القدس

بحاجة الى بيت سكن في منطقة باب الساهرة أو شعفاط
ويحتوي البيت على ثلاث او اربع غرف
.نوم غرفة استقبال واسعة وغرفة طعام واسعة
ومطبخ حديث مع تدفئة مركزية وكراج مغلق
والبيت الا تقل مساحته عن ٢٦٠ مترا مربعا
أصحاب البيوت او الشقق التي تقل ممتلكاتهم عن
المواصفات اعلاه يتمكنون ايضا من الاتصال
يرجى الاتصال بتلفون ٢٥٣٢٨٨ داخلي ٣٠١

سامكو للاتصالات و الكمبيوتر
SAMCO TELECOM & COMPUTERS
SAMCO
تعلن عن إعتماد هاتف رقم
٠٥٣-٧٩١٦٨
وفاكس رقم
٠٥٣-٧٢٦٢٦

في العام ١٩٩٠

سكان اسرائيل من اليهود زادوا بنسبة ٦ر٢ في المائة

القدس - رويتر - ساعد تدفق المهاجرين اليهود السوفيات على زيادة سكان اسرائيل من اليهود الى ٤ر١ مليون نسمة العام الماضي.

وذكرت احصائية رسمية نشرت امس ان السكان زادوا بنسبة ٦ر٢ في المائة بالقياس الى معدل للزيادة بلغ ١ر٦ في المائة عام ١٩٨٩.

وبالاضافة الى اليهود يوجد في اسرائيل ٧٠٠ر٠٠٠ مسلم و١٢٠ر٠٠٠ مسيحي و٨٥ر٠٠٠ من العرب الدروز وتبلغ نسبة اليهود الى اجمالي السكان ٨٢ في المائة.

وعزا المكتب المركزي للاحصاء في تقريره السنوي زيادة السكان اليهود الى وصول حوالي ٢٠٠ر٠٠٠ مهاجر في عام ١٩٩٠ معظمهم من الاتحاد السوفياتي ولم يفد على اسرائيل سوى ٢٤ر٠٠٠ مهاجر عام ١٩٨٩.

وقالت الوكالة اليهودية هذا الاسبوع ان ١٢٦ر٥٥٦ يهوديا سوفياتيا وصلوا الى اسرائيل هذا العام حتى تشرين الاول.

وتتوقع اسرائيل وصول حوالي مليون مهاجر بحلول عام ١٩٩٥ ومن المتوقع ان يصل عدد سكان اسرائيل بحلول هذا الموعد الى ستة ملايين نسمة خمسه من اليهود.

وتضمنت الاحصاءات ارقاما من القدس الشرقية والغربية ومرتفعات الجولان السورية اللتين ضمتهما اسرائيل.

مشاورات لتشكيل لجان فنية في الاراضي المحتلة للمشاركة بالمفاوضات

القدس/صرح المحامي زياد ابو زياد امس، ان مشاورات تجري حاليا لتشكيل لجان فنية في الاراضي المحتلة كي تشارك في مفاوضات السلام الى جانب الوفد الفلسطيني.

واضاف ان هذه اللجان سيتم تشكيلها من ذوي خبرة واختصاص في مختلف المجالات التي تعالج قضايا الشعب الفلسطيني.

وعُلم ان الحديث يدور عن تشكيل ١١ لجنة للشؤون الاقتصادية والاجتماعية والصحية وغيرها، بحيث تضم كل لجنة سبعة اعضاء، وبحيث يجري تنسيق مع الاردن والفلسطينيين في الداخل والخارج بهذا الشان.

وكان وفد فلسطيني قد توجه الى عمان امس لاجراء مشاورات وللتنسيق بهذا الشان.

أحكام وافراجات

■حكمت المحكمة العسكرية في نابلس على الشاب وائل سعدو محمد الحوتري ١٧ عاما من قرية بلاطة البلد بالسجن الفعلي لمدة سنتين.

كما حكمت على الشاب زاهر عبد علي هلال ابو حيط ٢٠ عاما من بيت فوريك بالسجن الفعلي لمدة ١٠ اشهر وغرامة مالية مقدارها ١٢٠٠ شيكل.

وحكمت على الشاب حامد ناصر الضواية من نابلس بالسجن الفعلي شهرين ونصف وغرامة الف شيكل.

وحكمت المحكمة المركزية في القدس على الشاب عصام الرجبي من سكان القدس بالسجن الفعلي لمدة عام وعام اخر مع وقف التنفيذ.

كما حكمت محكمة رام الله العسكرية على الياس انطون ابو الزلف ٥٥ عاما من بيت ساحور بالسجن الفعلي لمدة ٨ اشهر وغرامة ستة آلاف شيكل او السجن الفعلي ١٥ شهرا بدلا من الغرامة بتهم امنية.

ومن ناحية ثانية، افرجت السلطات يوم امس عن الشاب تيسير صالح خريوش من بيتا بعد انتهاء مدة محكوميته البالغة سنة ونصف في سجن نابلس المركزي.

وياسر لافي حسن من حوارة بعد قضاء محكوميته البالغة سنتين في سجن نابلس المركزي.

وجمال حسن محمود مباركه من مخيم بلاطة بعد قضاء محكوميته البالغة سنة وثمانية أشهر في سجن نابلس.

وعماد سليم الخطيب من مخيم بلاطة بعد قضاء ٦ اشهر في مجدو.

وايمن ابراهيم عودة الله نصار من الخليل بعد اعتقال عشرة ايام وغرامة ١٣٠٠ شيكل.

وثائر غازي عبد الرازق من طوباس بعد ان امضى ٦ اشهر في النقب.

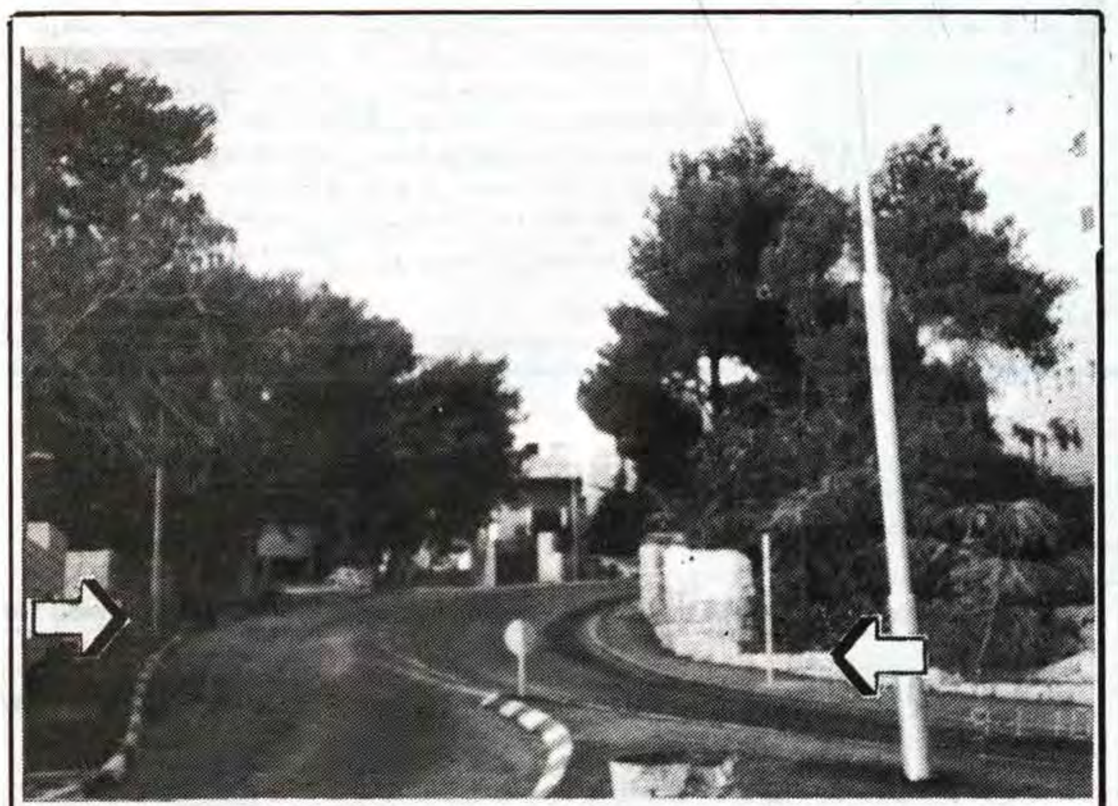

● نشرت «القدس» قبل حوالي عشرة ايام الصورة التالية، واشارت الى انه منذ افتتاح «الطريق رقم/١»، جرى تحويل السير في الطريق التي تصل بين الجسر الجديد ومستشفى العيون الى طريق ذات اتجاهين، وان الجهات المسؤولة اهملت وضع لافتة لتوضيح هذا الامر، مما يؤدي الى وقوع حوادث، خصوصا وان المدخل الاخر مفتوح للسير في الاتجاهين وتوجد شارات سير توضح ذلك.

كما أشارت «القدس» الى أن مدخل الشارع مظلم، حيث أن الضوء «الى اليسار» لا يعمل. وقد ذكرت بلدية القدس في ردها على هذه الشكوى، أنه جرى الاتصال بالشركة المسؤولة عن العمل في الشارع، وقد وعدت الاخيرة بمعالجة الامر.

المؤسف في الامر، أن الشركة المذكورة لم تفعل شيئا، والمؤسف أكثر... أنه منذ ثلاثة ليال، قطعت الكهرباء عن جميع المنطقة التي يقع فيها عامود الكهرباء المذكور. ولم تعد المشكلة مشكلة عامود كهرباء واحد... بل كل المنطقة بما فيها شارع الجسر الجديد والشارع الذي يمر أسفل الجسر والشارع الذي يصل بين مستشفى العيون والجسر...!!!

لانهم يراهنون على الانسحاب

السماسرة يتهافتون على شراء العقارات في الضفة الغربية

القدس - بقلم باتريك ايندجار - فرانس برس - تهافت بعض المضاربين الاسرائيليين في الايام الاخيرة على شراء العقارات في الضفة الغربية المحتلة مراهنين في ذلك على انسحاب من الاراضي المحتلة الذي اصبح اكثر احتمالا مع مؤتمر مدريد واملين في الافادة من تعويضات مرتفعة.

وقال افي سيترنبوم مدير شركة عقارية كبرى في اربيل كبرى مستوطنات شمالي الضفة الغربية المحتلة باستغراب ان خمس عشرة شقة بيعت في اربيل منذ الاربعاء الماضي يوم افتتاح مؤتمر مدريد منها ست بيعت يوم الجمعة.

وقال في حديث مع وكالة فرانس برس امس اني اعمل في اربيل منذ سبع سنين لكنني لم الاحظ مثل هذه النسبة من المبيعات في وقت قصير. وليس هناك ادنى شك في ان القسم الاكبر من الشارين يراهنون على كسب تعويضات كبيرة من الدولة اذا لم تعد الضفة الغربية تحت السيطرة الاسرائيلية.

واضاف ان هؤلاء الاسرائيليين يبنون امالهم في جني المكاسب على التعويضات التي دفعت بعد جلاء اسرائيل عن بلدة ياميت بسيناء في ربيع ١٩٨٢ في اطار اتفاقية السلام الاسرائيلية المصرية. فقد تلقى الـ ١٢٠٠ اسرائيلي الذين كانوا يعيشون انذاك في يميت تعويضات بلغت مئات الاف الدولارات.

وقال انطونيو وهو اسرائيلي من ايطاليا يقيم في مستوطنة «تقوع» القريبة من القدس ان «لاجئي ياميت كسبوا كثيرا من المال. وان الافا اخرين يعيشون في الضفة الغربية في قطاع غزة سيحصلون مستقبلا على كثير /من المال/ ايضا في حال اعادة» الاراضي.

لكن سيترنبوم اعتبر انه «اذا كان الشارون مدركين انهم لن يتمكنوا من تحصيل مثل هذه المبالغ نظرا الى عدد المستوطنين الكبير فانهم مع ذلك يراهنون على نيل تعويضات كبيرة. ويبلغ عدد المستوطنين ١١٠ الاف شخص.

اما البناء في المستوطنات فلا يشكل استثمارا كبيرا اذ تبلغ تكلفة شقة من اربع غرف «٩٠ مترا مربعا» ٨٠ الف دولار اي حوالي ٤٠ الف دولار اقل من شقة بنفس المقاييس في تل ابيب. فضلا عن ذلك تقدم الدولة قروضا مصرفية وقرضا اضافيا بقيمة ٣٠ الف دولار بدون فوائد مع امكانية تسديد جزئي مما يجعل شراء الشقق في متناول الجميع.

ولاحظ مراسل وكالة فرانس برس الذي انتحل صفة شار محتمل لشقة في الاراضي المحتلة ان هذه الظاهرة موجودة فعلا وان لم تبلغ ابعادا ضخمة.

وكشفت احدى شركات القدس العقارية في حي تالبيوت مزراح على اطراف المدينة ان ثماني شقق بيعت لاشخاص في مستوطنة كريات عربه قرب الخليل بجنوبي الضفة الغربية.

واكد يهودا وينستروك مدير احدى شركات القدس العقارية المتخصصة في بيع الشقق في الضفة الغربية ان اربع عشرة وحدة سكنية بيعت في مستوطنة افرات الاسرائيلية قرب بيت لحم خلال الايام العشرة الاخيرة منها عدد من الفيلات الفخمة.

واضاف ان عشرات المضاربين يقصدون مكاتبنا. وكثير منهم يوقعون عقود شراء واخرون يبدون ترددا.

واخيرا قال ان الشارين يجازفون بعض الشيء في الواقع لكن هامش المجازفة يبقى مع ذلك محدودا لانه في حال اعادة الاراضي فهم سيستفيدون من تعويضات واذا بقيت تحت الاحتلال الاسرائيلي فسيعني ذلك ان السلام سيسود في المنطقة وان قيمة المساكن ستزيد.

نقاط الاتفاق والخلاف حول الموضوعات

التي نوقشت بين اسرائيل والوفود العربية

مدريد - اسوشتيدبرس - فيما يلي خلاصة للانجازات الرئيسية والعوائق المتبقية بعد المفاوضات الاسرائيلية الثنائية مع الوفود العربية في مؤتمر السلام للشرق الاوسط.

اسرائيل والوفد الاردني - الفلسطيني المشترك

تم الاتفاق على الاجتماع ثانية في مكان وزمان لم يقررا بعد وعلى المحافظة على الاتصالات المباشرة في هذه الاثناء، كما اتفق الجانبان على اجراء محادثات في مسارين مختلفين تتفاوض اسرائيل فيهما بشكل منفصل مع كل من الاردنيين والفلسطينيين.

والتزم الاسرائيليون بالتفاوض على فترة مؤقتة من الحكم الذاتي للفلسطينيين في الضفة الغربية وقطاع غزة تتبعها محادثات حول الوضع النهائي لهذه الاراضي، ووافقت اسرائيل على السماح بحرية الحركة للمفاوضين الفلسطينيين في المناطق التي تسيطر عليها.

واختلف الجانبان حول المطالبة الفلسطينية بوقف الاستيطان الاسرائيلي في المناطق المحتلة وطلب اسرائيل عقد المحادثات المستقبلية بشكل جزئي على الاقل في اسرائيل.

اسرائيل ولبنان:

اتفق الجانبان على الاجتماع مرة اخرى في مكان وموعد لم يحددا بعد.

ولم يعبرا عن اي تقدم فيما يتعلق بطلب لبنان انهاء السيطرة الاسرائيلية على الشريط الحدودي في جنوب لبنان.

اسرائيل وسوريا:

اتفق الجانبان على الاجتماع ثانية في موعد ومكان لم يحددا بعد.

واختلفا حول طلب سوريا بأن تنسحب اسرائيل من هضبة الجولان المحتلة والاراضي العربية المحتلة الاخرى.

كما اختلفا بشان المطالب الاسرائيلية باقامة اتصالات مباشرة وتبني هدف مشترك يتمثل بعقد معاهدة سلام بين البلدين والاتفاق على الامتناع عن العنف خلال المفاوضات.

«العليا» ترفض طلب فعنونو اعلان كيفية إحضاره الى اسرائيل

القدس - رويتر - ذكرت صحيفة «دافار» امس، ان المحكمة الاسرائيلية العليا رفضت التماسا من الفني النووي المسجون مردخاي فعنونو لاعلان كيف تم الامساك به واعادته الى اسرائيل لمحاكمته.

وكان عملاء اسرائيليون قد نقلوا فعنونو من اوروبا في عام ١٩٨٦ بعد ان صرح لصحيفة «صنداي تايمز» البريطانية بتفاصيل برنامج نووي اسرائيلي. وعقدت جلسة استماع مغلقة يوم الاثنين وقال سكرتير المحكمة، انه لا يمكنه البوح بتفاصيلها.

ونقلت الصحيفة الاسرائيلية عن مئير شقيق فعنونو قوله: «رفضت المحكمة العليا طلب شقيقي السماح للناس بمعرفة كيف تم احضاره الى اسرائيل».

وكان فعنونو «٣٦ عاما»، يعمل في مفاعل ديمونة النووي بصحراء النقب قبل ان يبلغ الصحيفة البريطانية، ان اسرائيل انتجت ما يصل الى ٢٠٠ قنبلة نووية في المفاعل، وهو يقضي حكما بالسجن ١٨ عاما في سجن بجنوب اسرائيل قضى منها خمس سنوات في الحجز الانفرادي.

وكان قد تمكن خلال محاكمته من كتابة رسالة الى الصحفيين على راحة يده قال فيها انه استدرج للسفر من لندن الى روما، حيث تم خطفه هناك.

بن اليعيزر:

مؤتمر السلام عزز الآمال في المناطق المحتلة

■قال عضو الكنيست بنيامين بن اليعيزر - منسق الاعمال في المناطق المحتلة سابقا بان مؤتمر السلام في مدريد، عزز الآمال في أوساط سكان الضفة الغربية وقطاع غزة في قرب احلال السلام.

وقال: ان اكبر دليل على ذلك المسيرات المؤيدة للسلام.

الأردن مصمم على مواصلة عملية السلام

المصري: المرحلة الأولى من مؤتمر مدريد

انتهت لمصلحة وجهة النظر العربية والقضية الفلسطينية

عمان - ا.ف.ب.، رويتر - وصفت الاوساط السياسية الاردنية الظروف التي افتتحت فيها اعمال مؤتمر مدريد بالايجابية وقالت ان الاردن يبدو مصمما على مواصلة عملية السلام.

ومن نتائج الاجتماع الثنائي بين وفد اردني فلسطيني ووفد اسرائيلي في مدريد تخفيف حدة التشنج السائد في البلاد، والذي شهد توترا مع الحملة التي قام بها الاسلاميون المعارضون لمشاركة اردنية فلسطينية في هذا المؤتمر الدولي للسلام.

ورأى رئيس الوزراء الاردني طاهر المصري في تصريح اوردته الصحف الاردنية ان المرحلة الاولى من مؤتمر مدريد «انتهت لمصلحة وجهة النظر العربية والقضية الفلسطينية».

وقال المصري ان محادثات السلام التاريخية مع اسرائيل بدأت بداية طيبة ودعا العرب والاسرائيليين الى التوصل لحل وسط.

وقال في مقابلة اجريت في وقت متاخر الليلة قبل الماضية ان المحادثات بدأت بداية طيبة خاصة بعد الخصومة القائمة بين الطرفين منذ فترة طويلة.

وقال المصري وهو فلسطيني المولد ان المناخ خلال اول محادثات مباشرة بين الاردن والفلسطينيين واسرائيل كان افضل بكثير مما كان متوقعا.

وامضى يقول انه لم يكن هناك توتر كبير وان التحدث مع الاسرائيليين وجها لوجه بهذا الاسلوب انجاز طيب.

وقال المصري ان اكبر خطر يواجه عملية السلام هو ان يظل كل جانب متخندقا في موقعه غير مستعد لتقديم تنازلات، وقال ان من الضروري ان تتوصل جميع الاطراف لحل وسط.

وقال المصري، ان استعداد الولايات المتحدة للقيام بدور ما في الوساطة لتسوية النزاعات قد شجعه.

واضاف قوله في المقابلة التي اجرتها «رويتر» ووكالة الانباء التلفزيونية «فيزنيوز»، ان الدلائل تشير الى ان امريكيين سيلعبون دورا نشطا وسيبذلون قصارى جهدهم لحل اي خلافات بين الجانبين.

وقال المصري، ان واشنطن وموسكو تعهدتا بحل الجمود الذي يكتنف جولة المباحثات القادمة، والمرجح عقدها على ارض محايدة خارج الشرق الاوسط، كما يرغب العرب.

ومضى يقول، ان جدول اعمال المحادثات الثنائية سيتقرر بعد استئناف المناقشات في غضون اسبوعين تقريبا، وقال ان الاردن سيعطي اولوية للارض.

والمتوقع ان تشتمل على مسالة المشاركة في المياه، بالاضافة الى رسم الحدود، واستعادة شريطين صغيرين محتلين.

وقال ان الاردن سيواصل تنسيقه مع الوفد الفلسطيني، الذي يعمل في الوفد المشترك، ولكنه سيجري محادثات خاصة به مع الاسرائيليين.

وقال المصري، ان الاردن سيكون على اتصال مستمر مع الجانب الفلسطيني لمعرفة ما يدور في محادثاته مع اسرائيل، وان اي تطور على الساحة الفلسطينية/ الاسرائيلية سيكون مرتبطا ارتباطا وثيقا باي تطور على الساحة الاردنية/ الاسرائيلية.

واضاف قوله، ان الدول العربية وافقت على عدم توقيع اي اتفاق مع اسرائيل قبل ان يحدث تقدم في مسالة الانسحاب من جميع الاراضي العربية التي احتلت عام ١٩٦٧.

وأكد مسؤول اردني لوكالة «فرانس برس» طلب عدم الكشف عن اسمه ان الاردن مصمم على الذهاب الى الامام مشجعا بالنتائج الاولى التي وصفت بالايجابية وذلك طالما ان الوفد الفلسطيني مستمر في العملية.

واوضح هذا المسؤول ان الاردن الذي تعتبر رعايته ضرورية للفلسطينيين ليتفاوضوا مع اسرائيل لا يمكنه الانسحاب من السباق وافشال فرصة تاريخية لتسوية القضية الفلسطينية.

وفي هذا الصدد ذكر في عمان الاحد الماضي ان الوفد المشترك الاردني الفلسطيني بدأ مفاوضاته الثنائية مع وفد اسرائيلي من دون انتظار تسوية الخلاف القائم بين الوفدين السوري واللبناني من جهة والاسرائيلي من جهة اخرى حول ترتيبات اللقاءات الثنائية.

ورأت الاوساط السياسية في عمان ان المحظور قد ازيل، ولاحظت ان المصافحة بين رئيسي الوفد الاردني الفلسطيني والوفد الاسرائيلي والتي بثها التلفزيون شاهدها جميع الاردنيين.

لدى المحكمة المركزية في القدس الشريف
شارع صلاح الدين
في القضية الحقوقية رقم (١/ ٩٠)
المعينة ليوم ١٩٩١/١٢/٢٥
الساعة (٨ر٣٠) صباحا امام
سعادة القاضي تسفي طل

● المدعي: فريد محمد البشيتي

ضد

● المدعى عليهم: الحاج زكي امين صندوقه واخرين

بما ان فريد محمد البشيتي قدم الى المحكمة المركزية في القدس الشريف قضية ضدك كما هو موضح في لائحة الدعوى المرفقة بهذا فانك مدعو لان تقدم لائحة جوابية خلال (٣٠) يوما من تاريخ تقديم هذه الدعوة.

فاذا لم تفعل كذلك فان للمدعي الحق بالحصول على قرار غيابي.

● التاريخ: تاريخ نشر الاعلان عن هذه القضية في جريدة عربية.

● التوقيع: المحكمة المركزية في القدس الشريف.

لدى المحكمة المركزية في القدس الشريف.

في القضية الحقوقية (افراز) رقم: ١ / ٩٠.

في الموضوع القائم بين:

● المدعي: فريد محمد البشيتي، حامل الهوية رقم (٨٠٣٢١٠١)، الممثل بوكيله المحامي زئيف فايل والمحامي ن. فايل والمحامي ا. برسيمان طوف، وعنوانهم: (١٤) شارع بصالئل، صندوق البريد (٤١٤٨) القدس (٩١٠٤١). فاكس (٢٤٢٨٧٧). رقم التلفون: (٢٤٩٧٥٥).

ضد

● المدعى عليهم:

(١) الحاج زكي امين صندوقه.
(٢) الحاج امين صندوقه.
(٣) محمود عمر صيام.
(٤) يوسف انطون عبدالمسيح.
(٥) مريم انطون عبدالمسيح
(٦) ليديا انطون عبدالمسيح
(٧) استير انطون عبدالمسيح.
(٨) جورج داهود البرامكي.
(٩) جوليا داهود البرامكي.
(١٠) سلطانة داهود البرامكي.
(١١) محمد جميل سعيد الدقاق.
(١٢) فايق سعيد الدقاق.
(١٣) فخري فؤاد سعيد الدقاق.
(١٤) فايز محيي الدين سعيد الدقاق.
(١٥) فاطمة علي خليل حموده
(١٦) اوجيني مرتين جلاد.

وجميعهم من اصحاب الحقوق في القسيمة (٢٣٢) من حوض (١٦) الاشقرية - بيت حنينا.

(١٧) الحارس على املاك العدو بواسطة الحارس العام شارع كورش رقم (١٤) القدس.

(١٨) مامور التسوية لمنطقة تسوية القدس - (٦) شارع هليل - القدس.

● نوع الدعوى: افراز بموجب الفصل العاشر من قانون تسوية الحقوق في العقارات (نص جديد) لعام (١٩٦٩). فيما يلي: «القانون».

● **لائحة الدعوى**

١) ان المدعي هو المالك لقسم غير معين في القسيمة المعروفة بالقسيمة رقم (٢٣٢) من الحوض رقم (٣٠٦١٥) في الاشقرية (بيت حنينا) - القدس. (فيما يلي: «القسيمة»). وهذه القسيمة المذكورة تقع في الحوض الذي لم تنته فيه تسوية الاراضي. في حين ان هذا الحوض كله تحت تسوية الاراضي بموجب القانون.

٢) مساحة القسيمة هي (١٥) دونما و(٨١٠) امتار. ويملك المدعي فيها (١٨٠) حصة من (٢٧٨٠) حصة.

٣) بقية المدعى عليهم (١ - ١٧) هم المدعون بحصص غير معينة في هذه القسيمة حسبما هو مسجل في لائحة التسجيل وفي الترجمة المرفقة بها وقد ارفقت صورة صحيحة عنها لملحق (١) في لائحة الدعوى وتشكل جزءا لا يتجزا منها. وكذلك يرفق المدعي خارطة حوض القسيمة المذكورة. وقد رمز اليها كملحق «ب».

٤) لقد قدم المدعي طلبا بتسجيل حقوقه كما ورد في البند (١) اعلاه. وحقوقه هذه معترف بها بموجب قرار اخر صادر عن هذه المحكمة الموقرة في القضية الحقوقية (اراضي: ٥ / ٨٤).

٥) يطلب المدعي بهذا افراز حصته عن بقية العقارات وتسجيل الحصة المفروزة في دفتر الادعاءات و / او الحقوق.

٦) ويرجى من المحكمة الموقرة ان تعين خبيرا او محكما متفقا عليه كي يقسم او يقترح التقسيم بين الفرقاء.

٧) المساحة موضوع هذه القضية هي تحت تسوية العقارات. فعليه، فان الصلاحية المكتسبة للنظر في هذه القضية هي لهذه المحكمة الموقرة.

٨) اذن ترحب المحكمة الموقرة ان تدعو الفرقاء الى تقسيم القسيمة بالطريقة التي تراها صائبة وعادلة: سواء عن طريق القرعة، او عن طريق الاتفاق، او عن اية طريقة اخرى تستصوبها المحكمة الموقرة.

المحامي زئيف فايل
وكيل المدعي

اعلان عطاء

يعلن مجلس قروي دير بلوط عن طرح عطاء تعبيد الشوارع الداخلية في القرية. على الراغبين في الدخول في هذا العطاء وشراء نسخة من المواصفات مراجعة رئيس المجلس القروي طيلة ايام الاسبوع.

١ - ثمن نسخة العطاء ١٥٠ شيكل غير مستردة.
٢ - ارفاق تأمين ١٠٪ من قيمة العطاء.
٣ - المجلس القروي غير ملزم بقبول ادنى الاسعار او اي سعر آخر.
٤ - اجور الاعلان في الصحف على من يرسو عليه العطاء.

آخر موعد لتسليم العطاءات يوم الاثنين الساعة العاشرة صباحا الموافق ١٩٩١/١١/١١.

رئيس المجلس القروي
اسماعيل عودة خليل

بسم الله الرحمن الرحيم

جمعية الشابات المسلمات/ القدس

اعلان

تعلن الجمعية عن بدء التسجيل لدورة السكرتارية واعمال المكاتب والنظم المكتبية باستخدام الكمبيوتر ويتكون منهاج الدورة من المواضيع التالية:

أولا - نظام تشغيل الكمبيوتر - دوس.
ثانيا - معالجة الكلمات بالكمبيوتر باللغتين العربية والانجليزية.
ثالثا - لوتس ١٢٣
رابعا - حفظ الملفات بالكمبيوتر.
خامسا - ادارة المكاتب والمعرفة التجارية.
سادسا - الفهرسة وحفظ الملفات.
سابعا - المراسلات العربية والانجليزية.
ثامنا - المحاسبة.

الى الجمهور الكريم في منطقة جنين

يسرنا ان نعلن عن افتتاح

معرض فلسطين للوازم الخياطة والتطريز

جنين - شارع ابو بكر - مقابل المحكمة الشرعية
لصاحبه عبد الرؤوف الحامد ومحمد الحامد
حيث تجدون كل ما يلزم للخياطة المنزلية
والمشاغل ولوازم التطريز

إلى الجمهور الكريم

عرض خاص

ولمدة محدودة

الأقساط المريحة
لدى
أكبر شركة عربية لصناعة المفروشات

معرض شركة الشرق الأقصى للمفروشات

أكبر صالة عرض للمفروشات
الأوروبية والمحلية

إمكانية التفصيل لجميع أشغال التنجيد والنجارة العربية والافرنجية

البيع نقدا وبالتقسيط المريح

ملاحظة: مدة البيع بهذا العرض محدودة

الشرق الأقصى لمن يحسن الاختيار

القدس - طريق رام الله الرئيسي - مقابل الاشبير - أول عمارة بعد مفرق الرام - عمارة سموم "الجبة الملكية للعمارة"
☎ المعرض ٩٥٩٨٣٣ - المخازن ٩٥٩٥٥٥ - ص. ب. ٨١٠ - بيت حنينا

مع تحيات: شركة الشرق الأقصى للصناعة والتجارة العامة
"فرع المفروشات"

مؤسساها:
باسم القراعين واشوكر موشيه

اعلان

الى جميع الشركات والمؤسسات

والمعنيين من المواطنين في بلدة الرام وضواحيها

يعلن:

عارف محمد الشاويش
«فاحص ومدقق حسابات قانوني»
عن افتتاح فرعه الجديد في:
الرام - عمارة نبيل سموم - مقابل الهمشبير - الشارع الرئيسي
ابتداء من ١٩٩١/١١/٧

اعلان تحذير

دير البلح - أعلنا أنا سليمان شعبان سالم الفليت من دير البلح للعموم ان القسيمة رقم ٤٣ من قطعة الارض رقم ١٣٠ والمسماة القطر وبوبع ومساحتها ٢٢ دونم و١١٥ مترا والقسيمة رقم ٩ ومساحتها ١٠ دونمات و٧٥٠ مترا والقسيمة رقم ١٠ ومساحتها ٦ دونمات وثلث القسيمتان رقم ١١ و١٢ والمشتراة على حسابي الخاص ومساحتها ١٦ دونما والقسائم رقم ١٦، ٤١، ٥١ من القطعة رقم ١٤٤ المسماة ام خوصة وخبيزة الواقعتين في دير البلح انني املك جميع هذه القسائم مناصفة مع شقيقي سالم شعبان سالم الفليت ولما كان شقيقي سالم يرغب في البيع من هذه الاراضي وحيث انه يوجد نزاع بيننا على اوجه التقسيم، فانني احذر الجميع من التعامل بالبيع او الشراء او الرهن وخلافه مع شقيقي دون علمي وكل من يخالف ذلك يتحمل المسؤولية العشائرية والقانونية ويعتبر بيعه وشراءه باطلا وغير قانوني.

وقد اعذر من أنذر
سليمان شعبان سالم الفليت

مستودع أدوية السختيان

نابلس - تلفون ٧٠١٨١ - ص.ب. ٦٣

الى السادة التجار وأصحاب الصيدليات

يعلن مستودع ادوية السختيان الوكيل العام في الضفة الغربية والقطاع لاقراص المساء الدنمركية الشهيرة (هالا) HA-LA الى السادة التجار وأصحاب الصيدليات عن وصول كمية محدودة من اقراص المساء، يرجى من السادة التجار وأصحاب الصيدليات الذين حجزوا طلبياتهم ان يبادروا الى الاتصال بمستودع ادوية السختيان - نابلس لاستلام طلبياتهم وذلك قبل نفاد الكمية.

هاتف: ٠٥٣/٧٠١٨١، ٠٥٣/٧٨٦٢٨
فاكس: ٠٥٣ - ٧٧٠٧٤

القدس

تحويل للاعتقال الاداري

الخليل/لمراسل «القدس» الخاص – حولت السلطات للاعتقال الاداري كلا من محمد يوسف محمود عمرو والبالغ ٢١ عاما الى ٤ شهور.

وعبد السميع القواسمه والبالغ ٢٠ عاما الى ٣ شهور.

وفخري المحتسب والبالغ ٢٠ عاما الى ٤ شهور.

وعادل السعيد والبالغ ٢٠ شهرا لمدة شهرين.

وحامد الحرباوي والبالغ ٢١ عاما لمدة ٥ شهور.

وأمجد أبو خلف والبالغ ٢١ عاما لمدة ٥ شهور.

ومامون ابو خلف والبالغ ٢٣ عاما لمدة ٥ شهور وجميعهم معتقلين في النقب وهم من الخليل.

نقطة مراقبة دائمة عند مدخل أماتين

نابلس/لمراسل «القدس» الخاص – اقامت السلطات يوم امس الاول نقطة مراقبة دائمة للجيش الاسرائيلي عند المدخل الرئيسي لقرية اماتين قضاء نابلس.

طائفة الروم الارثوذكس تحتفل بعيد القديس يعقوب

القدس/لمراسل «القدس» الخاص – احتفلت طائفة الروم الارثوذكس امس بعيد القديس يعقوب – أول رؤساء أساقفة القدس. وقد اقيم لهذه المناسبة قداس في كتدرائية القديس يعقوب الرعوية بجوار كنيسة القيامة ترأسه غبطة البطريرك ذيوذوروس الاول بطريرك القدس للروم الارثوذكس. وشارك فيه كل من رئيسي الاساقفة ياكوبوس وتيموثيوس ولفيف من رجال الاكليروس وحضره قنصل اليونان وعدد كبير من الحجاج اليونان والمصلين.

وبعد القداس، سار موكب البطريرك عن طريق القسطنطينية الى بطريركية الروم الارثوذكس حيث استقبل البطريرك المهنئين بهذا العيد.

شهران بدلا من ٣ أسابيع بين فحصي سياقة في الضفة

طولكرم/لمراسل «القدس» الخاص – قررت الجهات المختصة في دائرة السير أن تكون المدة بين الفحص العملي والاخر لطلبة مدارس السياقة في الضفة شهرين بدلا من ثلاثة أسابيع. وطالب طلبة مدارس السياقة في اللواء هذه الجهات باعادة النظر في هذا القرار الذي من شانه أن يطيل من فترة التعليم.

باراك زار نابلس

نابلس/زار مدينة نابلس ظهر امس الثلاثاء ايهود باراك – رئيس هيئة الاركان العامة الاسرائيلية يرافقه عدد من كبار الضباط وطاقم صحفي يمثل الصحافة والتلفزيون الاسرائيليين وعدد من الصحافيين الاجانب الذين منعوا من مرافقة الوفد الى البلد القديمة – حي القصبة في نابلس بدعوى انها منطقة عسكرية مغلقة.

وأكد باراك خلال هذه الزيارة أن الجيش الاسرائيلي لن يسمح بتنظيم مظاهرات او مسيرات بدون ترخيص مسبق في الاراضي المحتلة.

القدس/مجموعة من الشبان الفلسطينيين يتظاهرون وهم يحملون اغصان الزيتون في البلدة القديمة امس

صورة من «ا.ف.ب» خاصة بـ «القدس»

مسيرات مؤيدة للسلام في عدد من مناطق الضفة

القدس/لمراسل «القدس» الخاص – انطلقت ظهر أمس في حوالي الساعة الثانية عشرة والنصف، مسيرة سلمية من امام كنيسة القيامة في القدس وهي ترفع اغصان الزيتون وتهتف بشعارات مؤيدة للسلام.

وحاولت الشرطة الاسرائيلية منع المسيرة من التقدم عند وصولها سوق خان الزيت، الا أن المشاركين في المسيرة أصروا على التقدم حتى وصلوا الى باب العامود.

وشارك في هذه المسيرة حوالي مئة شاب.

وسار حوالي ٥٠ فلسطينيا يرفعون اغصان الزيتون في شوارع بيت لحم مرددين «نريد السلام»، فيما اعترض الجنود الاسرائيليون سبيل متظاهرين رافضين لعملية السلام في مخيم الدهيشة المجاور.

وبعد رفعه لفترة وجيزة، أعاد الجيش فرض نظام منع التجول على هذا المخيم لليوم السابع على التوالي.

واشترك في هذه التظاهرة نحو مئتي شخص، وسمحت السلطات للمشاركين فيها بعقد مهرجان خطابي في متنزه البلدية بعد أن رفضت السماح للمتظاهرين بالمرور عبر شوارع المدينة.

والقيت في المهرجان الكلمات التي اكدت على تاييد مؤتمر مدريد.

وجرت مسيرة في مخيم بلاطة صباح امس طافت احياء المخيم والمناطق المجاورة له، رفع خلالها المشاركون اغصان الزيتون ورددوا الهتافات المؤيدة لمؤتمر السلام، كما نظم أهالي مخيم عين بيت الماء الليلة قبل الماضية مسيرة مماثلة.

السلطات تواصل شق طريق من قلنسوة الى حواره

نابلس/لمراسل «القدس» الخاص – تواصل الجرافات الاسرائيلية شق الطريق الاستيطاني الممتد من قلنسوة داخل «الخط الاخضر» الى بلدة حوارة قضاء نابلس، مارا من اراضي قرى سفارين وبيت ليد وعنبتا وكفر قدوم. ويبلغ عرض الشارع حتى الان ستة أمتار.

الادارة المدنية في طولكرم تستدعي عددا من أبناء المدينة

طولكرم/لمراسل «القدس» الخاص – استدعى المستشار للشؤون العربية في الادارة المدنية بطولكرم يوم أمس وأمس الاول، عددا من ابناء المدينة واستمع منهم عن ارائهم في عدة قضايا ومسيرة السلام ومؤتمر مدريد واحتياجات السكان.

اجتماع غدا للجمعية التعاونية لاقامة مناطق صناعية بالقطاع

غزة/لمراسل «القدس» الخاص – تعقد «الجمعية التعاونية لاقامة مناطق صناعية في القطاع» اجتماعا طارئا غدا في مقرها في مدينة غزة لمناقشة الامور الحالية والمستقبلية وانتخاب مجلس ادارة جديد.

تشكيل لجنة آباء من أولياء أمور طلاب مدارس عناتا

القدس/لمراسل «القدس» الخاص – تم تشكيل لجنة أولياء أمور طلاب مدارس عناتا، وقد عقد اجتماع يوم السبت ٩١/١١/٣ تم فيه تشكيل اللجنة التي تضم كلا من الشيخ محمد الحروب – رئيسا، موسى محمد الرفاعي – نائبا للرئيس، موسى القصراوي – أمينا للسر، احمد حمد عليان – أمينا للصندوق، محمد جميل الرفاعي وأحمد موسى سلامه وعبد الهادي اليمني والدكتور محمد خالد الرفاعي وعودة خضر ابو هنية ومحمد أحمد عبد الباري ومحمد حسن الكرشان – اعضاء.

زيادة سعر الشيكل مقابل الدولار بنسبة ٠ر٣٪

■قرر أمس بنك اسرائيل زيادة سعر صرف الشيكل مقابل الدولار الامريكي بنسبة ٠,٣٪. وبذلك أصبح السعر الرسمي للدولار الامريكي ٢,٣٧٤٠ شيكل.

تسليم هويات خضراء واعادة أخرى حمراء

■مددت السلطات البطاقة الخضراء للمرة السادسة للشاب سميح عصفور من سنجل.

ومن ناحية ثانية، سلمت بطاقتي هوية خضراء لاحمد عايد أحمد شتيه من سالم ونايف لافي حسن من حواره.

ومن ناحية أخرى، سلمت البطاقات الحمراء لكل من رائد عدي السخلة ويزيد لطفي عمر الرفاتي ورامي فاروق القيم بعد تسليمهم الهويات الخضراء لثلاث مرات متتالية وجميعهم من نابلس.

مداهمة ضريبية في بيت ساحور

بيت ساحور/لمراسل «القدس» الخاص – داهم رجال ضريبة الدخل تحت الحراسة المشددة صباح امس الثلاثاء محلات بدرا للاخشاب والتجارة العامة في بيت ساحور، وقاموا بجرد محتويات المحلات والمخازن من الساعة التاسعة والنصف صباحا وحتى الساعة الواحدة والنصف بعد الظهر وطلبوا من أصحابها مراجعة مكتب ضريبة الدخل في بيت لحم صباح اليوم الاربعاء.

الضريبة تطالب شركة باصات الطنيب بدفع ٧٨٠ ألف شيكل

طولكرم/لمراسل «القدس» الخاص – طالبت سلطات الضرائب ادارة شركة باصات الطنيب بدفع مبلغ ٧٨٠ الف شيكل ضريبة على الشركة. وقد تسلمت ادارة الشركة كتابا بذلك يوم امس الاول.

الادارة المدنية في رام الله توقف اصدار وثائق سفر وتصاريح للقادمين

رام الله/لمراسل «القدس» الخاص – أوقفت سلطات الادارة المدنية في رام الله، منح تصاريح للقادمين من الخارج لزيارة ذويهم في الضفة الغربية. كما أوقفت اعطاء وثائق «لاسيه باسيه» للراغبين بمغادرة الضفة الغربية عن طريق اسرائيل، وذلك دون ابداء اية أسباب لذلك.

مداهمة مكتب صحفي ومصادرة أشرطة فيديو في أريحا

أريحا/لمراسل «القدس» الخاص – قامت الشرطة صباح امس بمداهمة مكتب «أنصار – للخدمات الصحفية» والتحقيق مع صاحب المكتب عادل ابو نعمه، بدعوى مشاركته في مسيرة سلمية مؤيدة لمؤتمر السلام. وقد تم اطلاق سراحه بكفالة مالية لحين استدعائه مرة اخرى. كما قامت الشرطة بمصادرة اشرطة فيديو خاصة بالمسيرة.

مداهمات في بيت ريما

رام الله/لمراسل «القدس» الخاص – داهمت قوات الجيش صباح أمس الاول بلدة بيت ريما، وقامت بتفتيش البيوت بحثا عن مطلوبين. وقد اشتكى كل من أشرف يوسف بأنه فقد من بيته مبلغ ٦٥٠ دينارا أردنيا، وجمال حسان بفقده ٤٠٠ شيكل بعد تفتيش منزليهما.

ندوة في جمعية الشبان المسيحية حول السياسة الاقتصادية الاسرائيلية تجاه الاراضي المحتلة

رام الله/لمراسل «القدس» الخاص – تُعقد بعد ظهر غد، في قاعة جمعية الشبان المسيحية في القدس، ندوة بعنوان «السياسة الاقتصادية الاسرائيلية تجاه المناطق المحتلة بعد حرب الخليج»، وذلك بدعوة من جمعية الاقتصاديين العرب في القدس، وسيشارك في هذه الندوة نخبة من المختصين الاقتصاديين في الاراضي المحتلة.

تشكيل مجلس آباء لمدرسة ابن رشد في الخليل

الخليل/لمراسل «القدس» الخاص – تم يوم أمس الاول في قاعة مدرسة ابن رشد الاساسية في الخليل، تشكيل مجلس آباء مكون من محمد فيصل سلهب وعادل يوسف شحادة وجواد يوسف حجازي ومحيي الدين بالي وأمجد محمد شاور ومحمد طالب كامل الطباخي.

وقد القى مدير المدرسة المربي نجاتي الاشهب، كلمة بين فيها مهام ومسؤوليات مجلس الآباء واكد على أن المجلس يقوم بحل جميع المشاكل التي يعاني منها الطلاب والمعلمون، وقد قام صباح امس أعضاء المجلس بزيارة الى جميع الصفوف في المدرسة وحثوا الطلاب على متابعة دراساتهم العلمية، وقام عدد من الطلاب بعرض عدد من المشاكل التي يعاني منها الطلاب.

☆ ☆ اجتماعيات ★ ★

تهنئة للدكتور ابراهيم الخواجا

طولكرم – فخري الطنيب وانجاله وعائلاتهم يتقدمون باحر واجمل التهاني والتبريكات الى الدكتور ابراهيم الخواجا – نائب رئيس جامعة النجاح للشؤون الاكاديمية بمناسبة انتخابه امينا عاما مساعدا لاتحاد الجامعات العربية ويتمنون له دوام التقدم والنجاح لخدمة وطنه ومبروك.

تأجيل النظر في قضية ماريوحنا

القدس – من ابراهيم قندلفت – مراسل القدس الخاص – اجلت محكمة الصلح النظر في قضية دير مار يوحنا في حارة النصارى التي يحتلها جماعة من مستوطني «عطيرت كوهانيم» الدينية منذ ١١ نيسان عام ١٩٨٩، الى ٢٣ كانون الثاني عام ١٩٩٢.

حرمان معتقلي انصار/٣ من الاستماع الى الراديو خلال انعقاد مؤتمر السلام

■ذكرت صحيفة «حداشوت»، أن السلطات العسكرية في معتقل «انصار/٣» حرمت المعتقلين البالغ عددهم ستة الاف من الاستماع الى الاخبار المتعلقة بمؤتمر السلام، وقراءة الصحف في اعقاب اضطرابات وقعت في المعتقل اثر قيام المعتقلين بالتعبير عن الدعم والتضامن مع مؤتمر السلام.

ولم يرفع هذا الحظر، الذي فرضته سلطات السجون سوى بعد تدخل المحامية تمار بيلغ من جمعية حقوق الانسان في اسرائيل.

اجتماع في طولكرم بشأن فتح فرع بنك القاهرة/عمان

طولكرم/لمراسل «القدس» الخاص – عقد صباح أمس اجتماع بين حاكم طولكرم الاداري عميت زيد ورئيس الغرفة التجارية بطولكرم بديع قعدان ومدير فروع بنك القاهرة/عمان في الضفة مدحت كنعان، تم خلاله مناقشة الامور المتعلقة بفتح فرع للبنك في المدينة في مطلع الشهر القادم.

ويُذكر أن ادارة البنك استلمت المقر الجديد والواقع في عمارة الغرفة التجارية وتقوم بتجهيزه لاستقبال الزبائن في مطلع الشهر القادم.

اختتام مؤتمر طبي عالمي لاخصائيي الاشعة

سالونيك/بيت ساحور – اختتم يوم أمس في مدينة سالونيك شمالي اليونان، مؤتمر طبي عالمي لاخصائيي الاشعة استمر لمدة اربعة ايام، تضمن محاضرات علمية وندوات طبية عن أحدث ما توصل اليه العلم والتكنولوجيا في هذا المجال.

وقد شارك في هذا المؤتمر الطبي أطباء اشعة من العديد من الدول ومنهم أطباء فلسطينيون وعرب.

تهنئة الى الحاج مازن القبج

طولكرم – جهاد محمد الجرمي وحرمه عطاف ابو لبدة مديرة مدرسة بنات زنوبيا الاعدادية ونجلهما عمار يهنئون الحاج مازن القبج مدير القسم الزراعي في التلفزيون والاذاعة الاردنية والسيدة حرمه وال القبج بمناسبة خطوبة نجله البكر المهندس شريف على الآنسة رفيعة التهذيب المهندسة سحر كريمة رجل الاعمال ومدير البنك الاسلامي في عمان الاستاذ احمد عيد من دير الغصون.

متمنين للعروسين حياة ملؤها السعادة والهناء وبالرفاه والبنين.

تهنئة بالنجاح للآنسة لينا محمد مراد العكر

نابلس – حصلت الآنسة لينا محمد مراد العكر على شهادة الماجستير في الادب الانجليزي – قسم اللغويات من الجامعة الاردنية. وبهذه المناسبة يتقدم الوالد والوالدة والعمات وجميع الاهل والاصدقاء باحر التهاني والتبريكات لابنتهم متمنين لها مزيدا من التقدم والنجاح في خدمة ابناء امتها ومبروك.

تهنئة بالفوز

رفح – الحاج عياد عبدالرازق ابو طه واولاده يتقدمون بخالص التهنئة الى الاخ مثقال حامد ابو طه والاخ حسن شحده حجازي وجميع مرشحي الكتلة الوطنية في قطاع غزة بفوزهم المشرف في انتخابات الغرفة التجارية الفلسطينية.

متمنين لهم التوفيق في خدمة بلدهم.

تهنئة بالفوز

رفح – عايش محمد ابو طه واولاده يتقدمون بخالص التهاني الى الاخ مثقال حامد ابو طه والاخ حسن شحده حجازي وجميع مرشحي الكتلة الوطنية في قطاع غزة بفوزهم المشرف في انتخابات الغرفة التجارية الفلسطينية.

متمنين لهم دوام التوفيق في خدمة بلدهم.

تهنئة بالفوز

دير البلح – عبدالكريم ابو معيلق يتقدم باحر التهاني الى السيد محمود الحاج توفيق اليازجي مرشح الكتلة الوطنية بفوزه في انتخابات الغرفة التجارية بقطاع غزة.

متمنيا له ولباقي زملائه التقدم والنجاح والعون في تقديم الخدمات الجليلة لابناء وطنهم ومبروك.

تهنئة بالفوز

غزة – الحاج حسين عبدالحميد شاهين وولده محمد وعموم آل شاهين «ابو شماله»، يتقدمون باسمى آيات التهنئة للكتلة الوطنية وباحر التهاني الى الحاج موسى باغي والحاج نعمان ديب بمناسبة فوزهما بعضوية الغرفة التجارية لقطاع غزة.

متمنين لهما التوفيق والنجاح في تحقيق اهداف شعبنا والله ولي التوفيق.

فقد وثيقة سفر

رفح – اعلن انا نعيم ناصر حسن بلبل عن فقد وثيقة سفري الفلسطينية الصادرة من القاهرة.

الرجاء ممن يجدها الاتصال بتلفون رقم ٢ رفح وله جزيل الشكر.

تهنئة بالنجاح للمهندس صليبا ميخائيل كوكالي

بيت ساحور – حصل المهندس صليبا ميخائيل كوكالي على شهادة الماجستير في الهندسة الكهربائية من جامعة Southern Illinois University بالولايات المتحدة الامريكية بدرجة امتياز مع مرتبة الشرف.

وبهذه المناسبة السعيدة، تتقدم الوالدة والاخ جورج وعائلته، والاخوات ماري وإلين ونهى وليلى وعائلاتهن، والاعمام باسيل وجميل وعيسى ونصري وفرح وكريم واولادهم وعائلاتهم، وابن العم الدكتور نبيل واخوه منير وعائلاتهما، وعموم الاهل والاصدقاء باجمل التهاني واحر التبريكات لعزيزهم المهندس صليبا، متمنين له كل التوفيق والنجاح في متابعة دراساته العليا للحصول على درجة الدكتوراة... ومبروك.

تهنئة الى المحامي جمال عبدالله ابتلي

قلقيليه – محمد عبدالله ابتلي واخوانه واقاربه يهنئون ابنهم المحامي جمال عبدالله ابتلي بمناسبة افتتاح مكتبه الكائن في عمارة الصوص فوق مكتب الصليب الاحمر في قلقيليه.

متمنين له دوام التقدم في خدمة وطنه.

فقد حقيبة يد

الخليل – فقدت السيدة ردينه رشيد الجعبة من الخليل حقيبة يد سوداء وبداخلها الهوية الاسرائيلية رقم (٩٥٩١٥٣٩٤) ومحفظة نقود في احدى سيارات البيجو في منطقة باب الزاوية.

الرجاء ممن يعثر عليها الاتصال مع بوتيك شادي – ش واد التفاح الجديد او مكتب اكرم حسونه ت / ٩٦٣٤٣٣ او مكتب جريدة القدس ت / ٩٦٢٠٢٩.

وله جزيل الشكر

فقد سيارة

نابلس – فقدت سيارة بنابلس بتاريخ ١٩٩١/١١/٤ نوع اوبل ستيشن موديل (٧٣) لونها ابيض وتحمل لوحة رقم ٣٢٥١٢ – ٣٧ وذلك اثناء وقوفها امام منزل صاحبها ربحي رزق المصري الكائن في شارع عمان.

نرجو ممن وجدها او يعرف اي شيء عنها الاتصال مع صاحبها تلفون رقم:

٧١٧٠٣ / ٠٥٣ – المحل

٧٤٣٦٨ / ٠٥٣ – المنزل

وله مكافأة حسنه

فقد وثيقة سفر

رفح – اعلن انا خليل ناصر حسن بلبل عن فقد وثيقة سفري الفلسطينية الصادرة من القاهرة.

الرجاء ممن يجدها الاتصال بتلفون ٢ رفح وله جزيل الشكر.

اعلان

غزة – تعلن الهيئة الادارية لنقابة العمال العرب للاعمال التجارية والخدمات العامة عن عقد اجتماع الجمعية العمومية للنقابة يوم السبت بتاريخ ١٩٩١/١١/٣٠ في مقر جمعية الشبان المسيحية بمدينة غزة وذلك بهدف انتخاب هيئة ادارية جديدة، وعليه يرجى من الزملاء تسديد اشتراكاتهم لموعد اقصاه ١٩٩١/١١/٢٠. كما ويفتتح باب الترشيح من تاريخ ١٩٩١/١١/٢٠ الى ١٩٩١/١١/٢٥.

ودمتم ذخرا للطبقة العاملة.

سكرتير النقابة

بسم الله الرحمن الرحيم

اعلان

صادر عن لجنة انتخاب الغرفة التجارية الفلسطينية لقطاع غزة (اللجنة التحضيرية)

تتشرف اللجنة التحضيرية للانتخابات ان تعلن ما ياتي:

أولا: فوز كل من السادة التجار التالية اسماؤهم بعضوية الغرفة التجارية الفلسطينية لقطاع غزة في الانتخابات التي جرت يوم الاثنين الموافق ١٩٩١/١١/٤:

١) اسماعيل احمد اسماعيل علي
٢) حسن شحدة حسن حجازي
٣) حسن يوسف احمد شراب
٤) خالد حسن حسين الحصري
٥) راضي سليمان سالم ابو ريدة
٦) سلمان حسين عمر الحلو
٧) فايز عودة حسين ابو كرش
٨) مثقال حامد عياد ابو طه
٩) محمد سالم محمد القدوة
١٠) محمد عليان عطية التلباني
١١) محمود توفيق حسني اليازجي
١٢) محمود جميل احمد دردونة
١٣) موسى محمود مصطفى باغي
١٤) نعمان يوسف احمد ديب
١٥) يوسف احمد فايز الاسطل
١٦) يوسف محمد يوسف نجم

ثانيا: تشيد اللجنة التحضيرية بالوعي الكامل والمسؤولية الحقة التي ابداها جمهور التجار والمرشحين اثناء عملية الانتخابات وفرز الاصوات واعلان النتائج مما دل على السلوك الديمقراطي والحضاري لهذا الجمهور الكريم.

ثالثا: تتقدم اللجنة التحضيرية بجزيل الشكر لرؤساء وسكرتيري واعضاء اللجان الاقليمية لما بذلوه من جهد مخلص وكبير لاتمام عملية الانتخابات في جو من الهدوء والنظام.

رابعا: تشكر اللجنة التحضيرية كلا من السيد رئيس بلدية رفح والسيد رئيس بلدية خانيونس وادارة جمعية الشبان المسيحية بغزة الذين تكرموا بالموافقة على طلبنا باجراء الانتخابات لديهم.

غزة في ١٩٩١/١١/٦

رئيس اللجنة التحضيرية
عاطف محمد الخضري

بسم الله الرحمن الرحيم
﴿ان ينصركم الله فلا غالب لكم﴾
«صدق الله العظيم»

تهنئة وشكر وتقدير

غزة – الاخوة محمد الشريف ويعقوب مهدي يتقدمان بتهانيهما الحارة للاخوة اعضاء الكتلة الوطنية لفوزهم في انتخابات الغرفة التجارية الفلسطينية لقطاع غزة ويتقدمان بالشكر والتقدير للاخوة التجار الفلسطينيين الذين منحوا ثقتهم للكتلة الوطنية وكان هذا دليلا على صدق الانتماء وأمانة العطاء.

متمنيان لكم التوفيق في خدمة ابناء الوطن ومزيدا من النصر والعطاء.

اخواكما
محمد الشريف / يعقوب مهدي

تهنئة بالفوز

للكتلة الوطنية للغرفة التجارية الفلسطينية بقطاع غزة

قطاع غزة – خانيونس – يتقدم محامو الكتلة الوطنية بمدينة خانيونس بكل فخر واعتزاز بالتهنئة للكتلة الوطنية للغرفة التجارية الفلسطينية بفوزها بانتخابات الغرفة التجارية الفلسطينية بقطاع غزة متمنين لهم دوام التقدم والازدهار من اجل خدمة ابناء شعبهم.

وفقهم الله وسدد خطاهم على طريق الخير.

محامو الكتلة الوطنية
بمدينة خانيونس

كلية الشريعة والدراسات الاسلامية

باقة الغربية – المثلث
ص.ب. ١٢٤ ☎ ٠٦/٣٨٢٧٨٠

اعلان

يعلن مجلس أمناء كلية الشريعة والدراسات الاسلامية في باقة الغربية عن حاجة الكلية الى اساتذة متخصصين من حملة درجتي الدكتوراه والماجستير للعمل لديها كاعضاء هيئة تدريس متفرغين وغير متفرغين في مجال الفقه الاسلامي واصوله.

تستقبل ادارة الكلية الطلبات المقدمة اليها اعتبارا من تاريخ ١٩٩١/١١/٨ – ١٩٩١/١١/٣٠ في مبنى كلية الشريعة والدراسات الاسلامية في باقة الغربية.

يمكن الاتصال على هاتف ٠٦/٣٨٢٧٨٠.

مع الاحترام
الشيخ عفيف حسني القاسمي
رئيس مجلس الامناء

تهنئة بالفوز

للكتلة الوطنية للغرفة التجارية الفلسطينية بقطاع غزة

الاراضي المحتلة – رابطة الصحافيين العرب بالاراضي المحتلة تتقدم بكل فخر واعتزاز بأصدق التهنئة الى اعضاء الكتلة الوطنية الموحدة للغرفة التجارية الفلسطينية بقطاع غزة بفوزها بانتخابات الغرفة التجارية الفلسطينية بقطاع غزة بثلاثة عشرة مقعدا من أصل ستة عشر مقعدا.

متمنين لاعضاء الكتلة الوطنية المنتخبين للغرفة التجارية الفلسطينية بقطاع غزة دوام التقدم والازدهار من اجل خدمة ابناء شعبهم.

وفقهم الله وسدد خطاهم لطريق الخير والبناء.

رابطة الصحافيين العرب
بالاراضي المحتلة

شكر وتقدير

غزة – جباليا – بكل فخر واعتزاز أتقدم بجزيل الشكر وعظيم الامتنان الى زملائي تجار المنطقة الشمالية جباليا النزلة مخيم جباليا بيت حانون وبيت لاهيا الذين منحوني ثقتهم في انتخابات الغرفة التجارية ممثلا للكتلة الوطنية.

راجيا من الله أن يمنحني القوة والتوفيق في خدمتهم لما فيه خير لشعبنا وللوطن.

الفائز من الكتلة الوطنية
اسماعيل محمد علي

Embajada de Honduras

سفارة جمهورية هندوراس

تعلن الى الجالية الهندورانية من حملة الجوازات الذين يسكنون في الضفة الغربية بانه سيجري تسجيل لجميع الرعايا الهندورانيين بين ١٩٩١/١١/١١ الى ١٩٩١/١١/٢٥ من الساعة ٩ – ١٢ صباحا في مكتب رئيس بلدية بيت جالا بصفته القنصل الفخري لجمهورية هندوراس.

يطلب احضار ما يلي:

١ – جواز السفر.
٢ – شهادة الميلاد.
٣ – صورتين مقاس جواز سفر.

وفي هذه المناسبة ستعالج جميع الاعمال القنصلية مثل ولادة – وفاة – زواج الخ...

وينبه الهندورانيين ان هذا التسجيل هو لمرة واحدة فقط واجباري.

سفارة جمهورية هندوراس

تهنئة بالفوز للكتلة الوطنية

غزة – الحاج كامل بكير اليازجي وشقيقه جمال يهنئان الكتلة الوطنية بفوزها المشرف في انتخابات الهيئة الادارية الجديدة للغرفة التجارية الفلسطينية في قطاع غزة ويتمنيان لهم التوفيق والسداد في خدمة وطنهم.

تهنئة بالفوز للكتلة الوطنية

غزة – المدير والعاملين في الغرفة التجارية الفلسطينية في قطاع غزة يهنئون الكتلة الوطنية بالفوز المشرف في انتخابات الهيئة الادارية الجديدة للغرفة التجارية الفلسطينية في قطاع غزة.

ويتمنون لهم التوفيق في خدمة وطنهم ومبروك.

تهنئة بالفوز

للكتلة الوطنية للغرفة التجارية الفلسطينية بقطاع غزة

غزة – الصحفي خميس حافظ الترك ونجله نادر والعاملون في مكتب جريدة «القدس» بغزة وتوفيق محمد ابو خوصة في معتقل أنصار/٣ يتقدمون بكل فخر واعتزاز للكتلة الوطنية بفوزها وحصولها على ثلاثة عشر مقعدا من اصل ستة عشر مقعدا بالغرفة التجارية الفلسطينية بقطاع غزة.

متمنين لهم دوام التقدم والنجاح لخدمة وطنهم وامتهم

الصحفي خميس حافظ الترك

تهنئة بالفوز للكتلة الوطنية

غزة – محمد حافظ عرفات القدوة يهنىء اعضاء الكتلة الوطنية للغرفة التجارية الذين فازوا باغلبية المقاعد وأخص بالذكر ابن العم محمد سالم عرفات القدوة آملا ان يكونوا عونا وسندا للمصلحة العامة ولما فيه خير وصالح الوطن ومبروك.

شكر وتقدير

رفح – اتقدم انا مثقال حامد ابو طه بجزيل شكري وعظيم امتناني الى اللجنة العامة المشرفة على انتخابات الغرفة التجارية في قطاع غزة وأخص بشكري الاستاذ عاطف الخضري وزملائه الكرام كما أشكر اللجنة المشرفة على انتخابات الغرفة التجارية في مدينة رفح واخص بالشكر الاستاذ علي الفرا وزملائه الكرام لما بذلوه من نزاهة وتفان في العمل.

أكثر الله من امثالهم ذخرا للوطن.

سياسيون وباحثون اسرائيليون يتحدثون عن عملية السلام:

رابين: مفتاح احراز التقدم بأيدي الولايات المتحدة
غازيت: يجب اقتراح حكم ذاتي حقيقي على الفلسطينيين
باحث: اتفاق سلام سيتم التوصل اليه خلال اشهر

●نشرت صحيفة «يديعوت احرونوت» اراء ستة سياسيين وباحثين اسرائيليين حول مستقبل مسيرة السلام في اعقاب مؤتمر مدريد. وفيما يلي نص هذه الاراء

المفتاح
بايدي واشنطن

●قال اسحق رابين وزير الدفاع الاسرائيلي السابق واحد قطبي حزب «العمل»: «لا ارى اي سبب يدعو اسرائيل الى التصلب حيال عقد المباحثات على وجه التحديد في المنطقة. كل مكان حيادي سيكون جيدا لاجراء المباحثات وخسارة على تضييع اسابيع او شهور على قضية مكان اجراء المباحثات».

واضاف رابين قوله: «يوجد مفتاح سرعة التقدم في المسيرة والقدرة على التوصل لاتفاقات ايضا في الموضوع الاسرائيلي - الفلسطيني وفي الموضوع الاسرائيلي - السوري بايدي الولايات المتحدة. القرار الذي ستتخذه واشنطن بخصوص دورها في المسيرة هو الذي سيحدد اذا ما كان مؤتمر مدريد بداية لمسيرة سلام، ام سخرية جديدة في الصراع الاسرائيلي - العربي. ومن المهم جدا ان يستغل الامريكيون خلال الاسبوعين او الاسابيع الثلاثة القادمة قدرتهم على الحوار مع الاطراف وان يدفعوا باتجاه تحديد مكان وجدول اعمال المباحثات الثنائية».

ويوجد بخصوص الموضوع الفلسطيني - الاسرائيلي، قاعدة متفق عليها تقود الى الحل الدائم. ويدور الحديث عن مفاوضات تؤدي الى اقامة الحكم الذاتي. اما في الموضوع الثاني الاسرائيلي - السوري، فتوجد صعوبات كثيرة، سواء بخصوص الموقف السوري وايضا بخصوص المطالبة باعادة جميع هضبة الجولان مقابل السلام، الذي لا يوجد وضوح حول ماهيته.

وقال رابين: «ويوجد الان سؤالان: هل ستقوم اسرائيل باستغلال الفرصة والخوض في مفاوضات حول كافة عناصر الحكم الذاتي، وهل سيؤدي عدم احراز تقدم في الموضوع السوري الى المس بقدرة الفلسطينيين على احراز تقدم؟ اعتقد بانه وجدت ظروف تمكن الفلسطينيين سكان المناطق من احراز تقدم بصورة نوعية».

انتصار
الموقف الاسرائيلي

●وقال الدكتور دان شيفتان وهو باحث في الموضوع الفلسطيني: تثبت المسيرة الحالية انتصارا واضحا للمواقف الاسرائيلية، لقد فرضت اسرائيل على الفلسطينيين ومؤيديهم شرطان جوهريان:

«الاول» - البدء اولا بالتسوية المرحلية، التي لا توجد فيها ضمانات للفلسطينيين بان يحصلوا على طلباتهم القصوى كاملة. وعلى كل الاحوال فان اسرائيل لم تلتزم بتنفيذ مطالبهم.

«الثاني» - وافق الفلسطينيون على اتفاقيات كامب ديفيد التي رأوا بها في الماضي خيانة. ويبدو انهم وصلوا الى نتيجة مفادها انهم اذا استمروا بسياسة الرفض التي يتبنونها، وذلك بعد ان وصلت الانتفاضة الى طريق مغلق فسيخسرون ايضا الحكم الذاتي.

يجب عدم التدقيق في مسالة اذا ما كان الوفد الفلسطيني يجري مشاورات او لا يجري مشاورات مع عرفات. اذ ان الامر الاكثر اهمية هو طابع تناول الفلسطينيين للموضوع. لقد ارادوا العودة الى حدود العام ١٩٤٨ وطالبوا بحق عودة اللاجئين الفلسطينيين الى مساكنهم في المدن الاسرائيلية، وقالوا بانه لا يوجد ما يمكن الحديث عنه دون مستقبل شرقي القدس وطلبات كثيرة كهذه. لقد رفضنا بصورة نهائية كل ذلك، وطالبنا باعترافهم بشرعية وجود اسرائيل.

«وبصورة عامة لقد وجدت اوضاع كانت ترغب بها اسرائيل في نطاق العلاقات مع الدول العربية الاخرى، مسار مزدوج وصحيح انه تكتنفه صعوبات، وانه سيستمر سنوات، لكنه يتضمن تحقيق الارادة الاسرائيلية».

مكان للقلق

وقال يوفال نيئمان وزير العلوم الاسرائيلي ورئيس حركة «هتحيا» لصحيفة «يديعوت احرونوت»: «انني الخص اللقاءات التي جرت في مدريد بقلق كبير».

مع السوريين توجد احتمالات تقول بانهم قد لا ينوون وبصورة جادة التوصل للسلام. وعلى الاقل انهم يتصرفون بهذا الشكل. هذا على الرغم من انه ومع مرور الزمن يستطيع بيكر اقناعهم باستبدال موقفهم.

لكن بخصوص الموضوع الفلسطيني يدرك الفلسطينيون اليوم بانه تتوفر لديهم فرصة جيدة للحصول على يهودا والسامرة وغزة - وذلك بثمن الاستعداد لعدم ذكر الميثاق الوطني الفلسطيني والاهتمام بمنظمة التحرير الفلسطينية باقل قدر ممكن.

يعمل الفلسطينيون على التشاور مع جيمس بيكر من جهة، ومع جميع اليساريين الذين توجد اتصالات له مع فيصل الحسيني من جهة ثانية، وارى بذلك امرا خطيرا جدا.

قد يكون موضوع الحكم الذاتي خطيرا جدا. اذ توجد ثغرات كبيرة في اتفاقيات كامب ديفيد. والسؤال الذي يطرح نفسه ماهي السياسة التي ستتبعها اسرائيل في المفاوضات. اذ قد يؤدي ذلك وببساطة الى فقدان يهودا والسامرة وغزة، وبعد ذلك القدس.

«بالامكان تحمل حكم ذاتي مع سيادة اسرائيل لكن اذا وجدت اوضاع تنص على عدم فرض سيادتنا وتتركهم من جهة ثانية ليقيموا دولة من الناحية العملية فلا ريب في ان هذا الوضع سيكون مقلقا جدا. انني اتحدث ايضا باسم رحبعام زئيفي وذلك بدرجة معينة، وايضا باسم رفائيل ايتان وننتظر الان التطورات».

مرحلة انتقالية

●واعرب الجنرال في قوات الاحتياط شلومو غازيت، رئيس قسم الاستخبارات العسكرية ابان المفاوضات مع مصر، عن اعتقاده بان «مؤتمر مدريد يشكل بداية المسيرة - وهذا اقصى ما يمكن الحصول عليه الان. وفي هذه المرحلة ليس بالامكان الحديث عن اكثر من حكم ذاتي، لكن هذا ليس قليلا».

س - كيف يجب بدء الاتصالات الان؟

ج - اريد القول وبصورة جادة بانه لا يجب الحديث نهائيا عن المرحلة النهائية. وتتجه النية الان لايجاد مرحلة انتقالية، تكون نوعية بالنسبة للطرفين، وتحديد تاريخ لبدء المداولات حول المرحلة التالية لكن تحديد تاريخ كهذا يجب ان يكون مرتبطا بمرور الفلسطينيين والاسرائيليين في اختيار المرحلة الانتقالية.

س - ما الذي يجب على اسرائيل ان تقترحه عليهم في نطاق المرحلة الانتقالية؟

ج - حكم ذاتي حقيقي، بكل ما يعنيه ذلك من معنى.

س - حددت اتفاقيات كامب ديفيد لذلك خمس سنوات ..؟

ج - يجب ان تكون الفترة اطول من ذلك. لانه والى حين تنظيم الفلسطينيون لانفسهم ستمر فترة اطول بكثير.

س - وهل يجب ان نبدأ نحن بتفكيك المستوطنات؟

ج - نفككها لا، لكن نتوقف عن اقامتها.

السلام سيحل
قبل عيد الفصح

●يعتقد البروفيسور موشيه شارون الخبير في الشؤون الاسلامية في الجامعة العبرية بانه وحتى عيد الفصح اليهودي القادم سيتم التوصل الى اتفاقية سلام مع الاردن والفلسطينيين.

ويقول شارون: «الاتفاق مع الفلسطينيين سيكون حول الحكم الذاتي، ولان الاردن اعلن بان يهودا والسامرة من شان الفلسطينيين، فانه ولدى التوصل لاتفاقية الحكم الذاتي ستمهد الطريق لاتفاق مع الاردن».

س - هل ستكون هذه اتفاقية سلام بكافة تفاصيلها؟

ج - بسبب الصعوبة بتحديد الحدود خصوصا في القدس، فربما يبقى هذا الموضوع مفتوحا. ويريد الاردنيون ضمان الحفاظ على قدسية المدينة للاسلام، وذلك في الوقت التي يريدها فيه الفلسطينيون عاصمة لهم.

ويبدو لي بان الاردنيين لا يريدون وجود دولة فلسطينية بجوارهم. واولا سيقام الحكم الذاتي لمدة خمسة اعوام وخلال هذه السنوات سيجبر الفلسطينيون على بذل قصارى جهدهم من اجل كسب ثقة الاسرائيليين. وبعد ذلك سيطالبون بوجود حدود لهم.

س - ما هي احتمالات التوصل الى اتفاق مع سوريا؟

ج - السوريون لا يريدون السلام. سيجرون مباحثات فقط من اجل الادعاء وطوال الوقت بان اسرائيل لا تريد السلام. ولن ينجم عن المفاوضات معهم اي شيء.

●وقال عضو الكنيست مردخاي غور في مؤتمر حزب «العمل» لشؤون مدن التطوير الذي عقد في كريات ملاخي: «يجب على حزب العمل ان يضيف الى برنامجه السياسي بندا يحدد وبصورة واضحة انه من المحظور الانسحاب من هضبة الجولان. الجولان ثروة امنية لاسرائيل، ومن المحظور الانسحاب منها».

واضاف غور لقد كان لي الشرف وابان خدمتي العسكرية، استبدال اهداف منطقة هضبة الجولان، والسماح باقامة مدينة كتسرين عليها وضرورة وجود مستوطنة مدنية في الهضبة يشكل النقطة الجوهرية في التوجهات السلمية الامنية. واذا كنا نريد السلام فيجب ان تبقى هضبة الجولان تحت السيطرة العسكرية الاسرائيلية.

«طلب اسرائيل اجراء المفاوضات مع العرب في الشرق الاوسط صحيح وعادل. وكنت اريد ان يتوجه الوفد السوري الى اسرائيل من اجل اجراء مباحثات سلام في كريات شمونه وان يتوجه الوفد الاردني واللبناني لاجراء مباحثات سلام في المناطق الحدودية لكلا الدولتين وان يطلعا من نقطة قريبة وجهات النظر الاسرائيلية ومدى تركيزها على اهمية هذه المناطق، مثل هضبة الجولان».

الكويت/ أحد عمال الاطفاء يقوم باعمال الفحص الاخيرة لآخر ابار النفط الكويتية المشتعلة امس.

صورة من «رويتر» خاصة بـ «القدس»

مهاجمة بنكين وشركة طيران في بيرو

ليما - بيرو - رويتر - قالت الشرطة وشهود عيان ان ثوارا يساريين فجروا

بنكين على الاقل ومكتب شركة الخطوط الجوية الاكوادورية في ليما بالديناميت

مساء امس الاول مما اسفر عن خسائر فادحة واصابة شخصين بجروح.

وقد هاجم الثوار مكاتب شركة الطيران الواقعة في وسط حي ميرافلوريس الراقي

مما اسفر عن اصابة شخصين بإصابات طفيفة والحق خسائر فادحة في مكتب

الشركة بالاضافة الى بنك يقع عبر الشارع.

وقد توترت العلاقات بين بيرو والاكوادور منذ عدة اسابيع بسبب خلاف حدودي.

وقد تهشمت نوافذ عدد من المباني من جراء الهجوم بالديناميت.

«الفشل الثالث»

الصعوبات التي تواجه مشروع الصاروخ «حيتس» كبيرة جدا وتخوفات في اسرائيل من قيام الكونغرس الامريكي بالغاء تمويله

الفشل التام في اطلاق الصاروخ «حيتس/السهم» الاسبوع الماضي، ينضم الى الفشلين السابقين في اطلاق الصاروخ، ويثبت ذلك، الصعوبات الكبيرة غير المتوقعة في تطور المشروع. ويسود الارتباك اوساط الصناعة الجوية، وحتى خروج السبت، كانت هناك محاولات لاخفاء هذا الفشل. والان، هناك تخوفات بانه وفي ضوء الصعوبات في التطوير ونتيجة للتاخير الناجم عن ذلك، سيفحص الكونغرس الامريكي الغاء تمويل المشروع.

اطلاق صاروخ الـ «حيتس» الاربعاء الماضي، كان العملية الثالثة، وقد نُفّذ ايضا في قلب البحر. وقد جرى الاطلاق الاول في اب العام الماضي وانتهى الفشل بعد أن لم يستطع رادار المتابعة متابعة الصاروخ بسبب سرعته. والاطلاق الثاني جرى في الربيع الماضي وفشل ايضا بعد ان تضررت شبكة التوجيه بفعل الحرارة وشل كمبيوتر الصاروخ. وفي التجربة الاخيرة، كان سيتم فحص قدرة الـ «حيتس» على اسقاط صاروخ آخر، وقد فشل في ذلك بعد أن انحرف الصاروخ عن مساره وتم تفجيره.

وكان يجب اجراء هذه التجربة الصيف الماضي، وخطط لتجربة رابعة بعد ذلك الموعد باسبوعين. وقد تم تاجيل الاطلاقين لاعطاء مهلة لمهندسي الصناعات الجوية لاصلاح ما يحتاج الى اصلاح بعد الفشلين السابقين. والان، يتضح أن الصعوبات التي تواجه المشروع اكبر بكثير مما كان متوقعا. ويبرز فشل التجارب على الصاروخ «حيتس» بشكل خاص، على خلفية نجاح التجارب على الصاروخ «براك» البحري المضاد للصواريخ، والذي يستهدف توفير حماية مركزية، وتطوره كل من «رافائيل» والصناعة الجوية. وفي حينه، كان قد تم تفضيل الـ «حيتس» على الشبكة التي اقترحتها «رافائيل».

لقد انتشرت شائعات الثلاثاء الماضي حول التجربة الثالثة لاطلاق الصاروخ. ولكن المراسلين الذين توجهوا للصناعات الجوية لتاكيد هذه الشائعات ووجهوا بالنفي القاطع. وفقط، عند خروج السبت الماضي وبعد نشر اعلان في واشنطن، اوضح رجال الصناعات الجوية، انهم رفضوا الاعتراف بالفشل بموجب أمر من وكالة الدفاع الاستراتيجية الامريكية التي تموّل ٧٢٪ من تكاليف المشروع. والاعلان الامريكي يقول: انه رغم كل شيء، فان الاطلاق الثالث الفاشل كان «مجديا».

وحتى الان، خصص الكونغرس ١٥٨ مليون دولار لتطوير صاروخ «حيتس» ثم ٢٨٠ مليون دولار للمرحلة الثانية. وفي المرحلة الاولى، شاركت اسرائيل بحوالي ٢٠٪ وفي المرحلة الثانية ارتفعت مساهمتها الى ٢٨٪.

بعد انتهاء الحرب الباردة، اثيرت شكوك في الكونغرس الامريكي بالنسبة لجدوى مشاريع الدفاع الاستراتيجي. ومع ذلك، اخذ الكونغرس بعين الاعتبار دروس حرب الخليج واكتشاف قدرة العراق في مجال الصواريخ قصيرة ومتوسطة المدى، حيث تم التاكيد على اهمية تطوير شبكة دفاعية ضد الصواريخ الباليستية الاقليمية مثل «سكاد».

لهذا، تم تخصيص مبالغ كبيرة ولتحسين صاروخ الـ «باتريوت» ولمواصلة تطوير الـ «حيتس» والخطة المستقبلية التي يطلق عليها اسم «ثاد».

وفي ميزانية الدفاع للعام المالي ١٩٩٢، يطلب الكونغرس نشر البطارية الاولى للصاروخ «حيتس» في عام ١٩٩٦. ولكن صعوبات التطوير - كما كُشفت في تجارب الاطلاق الثلاث الاولى - ستؤخر تقدم المشروع، وهذا التاخير قد يؤدي الى تغيير في موقف الكونغرس بهذا الشان. ويبدو ان التخوف من تطور كهذا، كان سبب الارتباك والتردد في نشر نبأ الفشل يوم الاربعاء الماضي.

وفي الاونة الاخيرة تحديدا، كشف الفرنسيون اهتماما بالتعاون مع الولايات المتحدة في تطوير صواريخ مضادة للصواريخ مثل «حيتس»، كما ان الاتحاد السوفياتي يميل للموافقة على مبادرة الرئيس بوش لتغيير الاتفاقية الخاصة بمنع تطوير صواريخ مضادة للصواريخ حتى يمكن تطوير شبكات دفاعية اقليمية على غرار الصاروخ «حيتس».

واعلنت مجلة الشؤون الدفاعية الامريكية «ديفنس نيوز» استنادا الى موظفين سوفيات، بان الاتحاد السوفياتي يخشى هجوما صاروخيا من دول العالم الثالث أو حتى من دول كانت تنتمي الى الكتلة الشيوعية في مرحلة الحرب الباردة.

وبذلك، فان الصاروخ «حيتس»، يثير اهتماما كبيرا في العالم، وعمليات الفشل المتتالية في اطلاقه، تضر بالاسم الجيد للصناعات الامنية الاسرائيلية عموما والصناعة الجوية الاسرائيلية خاصة. وسيرى معارضو المشروع وفي مقدمتهم قائد سلاح الجو الجنرال افيهو بن نون بذلك دعما لموقفهم القائل: بأن من الافضل انفاق المبالغ الضخمة المطلوبة لتطوير الصاروخ «حيتس» على بناء قدرة هجومية ملائمة امام تهديد صواريخ «سكاد». والفشل الذريع الاسبوع الماضي، سيجعل من الصعب على مؤيدي المشروع الدفاع عنه، ونهاية هذا المشروع قد تكون شبيهة بنهاية مشروع طائرة «اللافي».

بقلم: أرييه أراد
«دافار»

تأجيل زيارة وزير السياحة المصري الى اسرائيل

■ذكر راديو اسرائيل أن وزير السياحة المصري فؤاد سلطان الذي كان من المقرر أن يصل اسرائيل في الاسبوع المقبل في زيارة رسمية، قد ارجأ هذه الزيارة شهرا واحدا.

مستودع أدوية السختيان

نابلس - تلفون ٧٠١٨١ ص.ب ٦٣
لك يا سيدي ... ولك يا سيدي
لزقة جرين باس اليابانية المشهورة
YUTOKU GREEN PAS
هي الدواء الناجع الاكيد لاوجاع العضلات وآلام الروماتيزم - متوفرة الان في الصيدليات.
الوكيل العام في الضفة والقطاع
مستودع أدوية السختيان . نابلس
تلفون ٠٥٣/٧٠١٨١ ، ٠٥٣/٧٨٦٢٨
فاكس ٠٥٣/٧٧٠٧٤

اعلان صادر عن
لجنة صندوق زكاة طولكرم

تعلن لجنة صندوق زكاة طولكرم عن توفر منحة دراسية للتخصص في مجال الجراحة النسائية والتوليد على أن تتوفر الشروط التالية:
١ - ان تكون طبيبة حاصلة على شهادة الامتياز.
٢ - ان تكون من سكان طولكرم.
٣ - ان تلتزم بالحجاب الشرعي.
على المهتمات مراجعة مستوصف لجنة زكاة طولكرم ابتداء من ١٩٩١/١١/٩ وحتى ١٩٩١/١١/١٥ في أوقات الدوام الرسمي.

يعلن:
مشروع تشغيل العائدين من دول الخليج
بعد ١٩٩٠/٨/٢م
الى كافة العائدين والذين هم بدون عمل لغاية الان
أن يتقدموا بارسال طلباتهم الينا بواسطة البريد او تسليمها شخصيا لادارة المشروع ما عدا يوم الاحد في جمعية الشبان المسيحية YMCA في القدس لبحث امكانية تشغيلهم في المؤسسات الوطنية.
يمكن أخذ الطلبات من مراكز التوزيع وهي:

١) القدس ومنطقة بيت لحم	YMCA جمعية الشبان المسيحية/ القدس
٢) الخليل	جمعية الهلال الاحمر
٣) جنين	جمعية اصدقاء المريض
٤) رام الله	مدرسة الفرندز
٥) طولكرم	عيادة الاغاثة الطبية
٦) نابلس	المستشفى الانجيلي/ قسم البحث الاجتماعي
٧) غزة	جمعية الهلال الاحمر
٨) اريحا	YMCA جمعية الشبان المسيحية/ اريحا

لمزيد من الاستفسار يمكن الاتصال على تلفون ٣، ٢، ٨٩٤٢٧١ تحويلة ٦٥.
يمكن ارسال الطلبات على العنوان التالي:
مشروع تشغيل العائدين من دول الخليج
القدس - جمعية الشبان المسيحية ص.ب. ١٩٠٢٣

مطلوب
معلم دهان
لمحلات حسن الحتو
لتجليس ودهان السيارات
البيرة - المنطقة الصناعية
☎ ٩٥٣٦٦٣
المراجعة شخصياً

عرض خاص ... وسعر خاص
مكتب حطين للاتصالات/ نابلس
يعلن للجمهور الكريم ولزبائنه الكرام
سعر الدقيقة فقط ...
«٥ شيكل»
مكالمات سريعة . . . نقاء وصفاء في الصوت
خدمة سريعة ... خدمة على مدار ٢٤ ساعة
* الحجز من المكتب ... رجاء من ٧ صباحا - ٦ مساء *
□ عمارة ظافر المصري - الدور الارضي □

فرصة ذهبية ... فاغتنموها
لدى ...
شركة الهدى لتأجير العقارات
على هاتف ٨٨٦٩٤ - ٢٨١٢١٨
الى أصحاب العقارات الكرام
اتصلوا بنا واضمنوا ايجار شققكم
قبل دخول فصل الشتاء، فلدينا العديد من المستأجرين
الذين يناسبون حاجاتكم المختلفة والذين يبحثون عن شقق للسكن
في منطقة القدس وضواحيها
□ فاذا كنت صاحب احدى الشقق فلا تتردد في الاتصال بنا لنزودك بمستأجر يناسب منزلك.
□ واذا كنت تدفع ارنونة منزلك وهو مغلق فلا تتردد في الاتصال بنا لنزودك بالمستأجر الذي يحتاج منزلك ويتحمل عنك عبء الارنونة.
□ واذا لم يكن لديك الوقت لتأجير بيتك فلا تتردد في الاتصال بنا فنحن نختار لك المستأجر المناسب.
فمكتبنا يجمع بين حاجة المواطنين وما يتوفر لديهم
البعض الاخر ونقوم بالتدقيق بينهما بما يتناسب
واتصلوا بالشركة صاحبة الخبرة لتحصلوا على الخدمة المناسبة
شركة الهدى لتأجير العقارات
القدس - عمارة النزهة - الطابق الثالث امام مسرح الحكواتي

على احدث الماكينات العالمية
نيفين
جهاد أحمد صيام
عالم الشهرة في التنظيف
خدمة ليلا نهارا
استعداد تام لجلي البلاط والتلميع
وتنظيف البلاط الصيني والعادي والزجاج
والفنيل والموكيت والكنبايات وتلميع بولش كريستال
لدينا فرع لرش مبيد الحشرات
القدس-بيت حنينا-ضاحية المعلمين-تلفون ٨٣١٤٨٨
ترويب البلاط بواسطة احدث الماكينات
Niveen
Polishing tiles and ground floors,

شركة حزبون
للاجهزة الالكترونية م.م.
بيت لحم
HAZBOUN
Office Automation Co.LTD
* ماكنات تصوير وثائق
* اجهزة فاكسميليا
* اجهزة كمبيوتر
* انظمة هاتفية
* الات حاسبة
● اجود وارقى الماركات العالمية
● اسعار لا تضاهى وتسهيلات بالدفع
● افضل واسرع الخدمات والصيانة
● توزيع لكافة انحاء الضفة الغربية وقطاع غزة.
فرصة ذهبية للحصول على جهاز كمبيوتر
احدث المواصفات وارخص الاسعار
زورونا لتتحققوا.
والتجربة اكبر برهان
بيت لحم - شارع المهد - عمارة حوش
هاتف ٧٤٣٠١٨ (٠٢) فاكس وهاتف ٧٤٢٨١١ (٠٢)
ص.ب. ٢٥١ بيت لحم
Bethlehem-Manger ST,-Hosh Bidg
Tel.(O2) 743018 Fax and Tel.(O2) 742811
P.O. Box 251 . Bethlehem

بلدان عربية تتجهز بصواريخ باتريوت

دبي/ الامارات العربية المتحدة/ ا.ف.ب./ صرح المتحدث باسم شركة صناعات الفضاء الاميركية المتخصصة في انتاج صواريخ باتريوت، انه تلقت طلبيات عدة في بلدان عربية تريد ان تتجهز بهذه الصواريخ المضادة للصواريخ.

وقال المتحدث باسم /ايروسبيس اندستريز/ التي تساهم في معرض دبي الدولي للطيران «لقد ابرمنا صفقات بمئات الملايين من الدولارات لبيع صواريخ باتريوت الى المملكة العربية السعودية وبلدان عربية اخرى» لم يسمها.

وتابع في مؤتمر صحافي، ان «المفاوضات مستمرة من هذه البلدان لتحديد عدد الصواريخ التي تريد مواعيد تسليمها».

وبحسب مصادر عسكرية في منطقة الخليج، فان مصر والكويت والبحرين بين البلدان العربية التي تريد شراء هذه الصواريخ.

من جهته، ذكر المتحدث باسم شركة صنع الطائرات الفرنسية «ايروسباسيال/، انها تعرض في دبي صاروخا جديدا من طابقين يعرف باسم /استر/، وباستطاعته ان يعترض في الجو الطائرات والصواريخ معا.

واعتبر المتحدث باسم الشركة الفرنسية، ان «منظمة استر اكثر فاعلية من الباتريوت»، وقال ان هذا الصاروخ تشترك في انتاجه كل من فرنسا وايطاليا واسبانيا.

ويذكر ان معرض دبي للطيران افتتح الاحد بمشاركة اكثر من ٧٠ شركة.

كميات هائلة من الغاز اكتشافها في سلطنة عمان

نيقوسيا - رويتر - اعلنت وكالة الانباء العمانية ان سلطنة عمان اكتشفت خلال عام ١٩٩١ كميات كبيرة من الغاز تصل الى سبعة تريليونات متر مكعب اي ما يعادل ما تم اكتشافه على مدى السنوات العشرين الماضية.

واعلن وزير النفط والمعادن العماني سعيد بن احمد الشنفري عن هذا الاكتشاف في كلمة القاها أول امس الاثنين في افتتاح ندوة تقام في مسقط تحت عنوان «الصخور والمعادن الصناعية في السلطنة».

ونقلت وكالة الانباء العمانية عن الشنفري قوله انه نتيجة لذلك ستدخل وزارة النفط والمعادن «مرحلة التصنيع قريبا».

ونسبت الوكالة التي تلتقط نشرتها في قبرص عن الوزير قوله انه بتظافر جهود وزارة النفط والمعادن ووزارة التجارة والتصنيع «سوف يتحقق السعي لارساء دعائم الصناعة في البلاد».

فريق للامم المتحدة يزور طهران لتقييم اثار الحرب العراقية/ الايرانية

الامم المتحدة/ رويتر/ قالت متحدثة باسم الامم المتحدة ان فريقا تابعا للامم المتحدة توجه الى طهران امس لتقييم الاضرار الناجمة عن الحرب العراقية/الايرانية.

ويتولى عبد الرحيم ابو فرح الامين العام المساعد السابق للامم المتحدة الذي اجرى مسحا اوليا خلال الصيف برئاسة الفريق الذي يتوقع ان يبقى في ايران ثلاثة اسابيع.

وتنفذ هذه المهمة تطبيقا لقرار مجلس امن الصادر عام ١٩٨٧ والذي كان الاساس لوقف اطلاق النار في اب عام ١٩٨٨.

واشارت الفقرة السابعة من القرار الى جسامة الاضرار التي وقعت خلال الصراع، وطلب من الامين العام للامم المتحدة خافيير بيريز ديكويار ان يعين وفدا من الخبراء «لدراسة مسالة الاعمار».

واشار التقرير المبدئي الذي اعده فرح بعد زيارة ايران خلال الفترة بين ٣١ ايار و ٢١ حزيران الى تقدير الحكومة الايرانية الذي يقول ان حجم الاضرار المباشرة التي لحقت بها بلغت ٣٠ر٨ تريليون ريال ايراني - نحو ٤٤٠ مليار دولار بالسعر الرسمي - وحددت حجم الاضرار غير المباشرة بنحو ٣٤ر٥ تريليون ريال - ٥٠٠ مليار دولار.

ونقل التقرير تقديرات حكومية ذكرت ان ١٤ر٠٠٠ مدني ايراني قتلوا وان ٥٧ر٠٠٠ جرحوا وان نحو ١ر٢٥ مليون شخص شردوا خلال الحرب.

وعندما سئل المتحدث باسم الامم المتحدة عما اذا كان فرح سيزور العراق رد بقوله «نعم في مرحلة ما ولكن ليس في هذه المهمة بوجه خاص».

وعندما سئل المتحدث بشان مسالة اخرى تناولها قرار وقف اطلاق النار تتعلق باجراء تحقيق عادل في مسؤولية الطرف الذي بدا الحرب العراقية الايرانية رد بقوله «هذا الامر قيد الدراسة».

قطب الصحافة البريطاني روبرت ماكسويل وفاته ... غرقاً

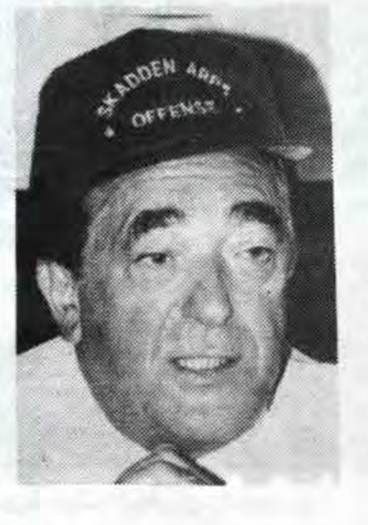

مدريد - رويتر - قالت الاذاعة الاسبانية نقلا عن مسؤولي انقاذ، ان طائرة انقاذ هليكوبتر انتشلت جثة امبراطور الاعلام البريطاني روبرت ماكسويل، الذي كان قد فُقد من على يخته امس قبالة جزر الخالدات في المحيط الاطلسي.

وكان مسؤول في الدفاع المدني الاسباني قد صرح في وقت سابق، ان ماكسويل اعتُبر مفقودا منذ الساعة التاسعة بالتوقيت المحلي امام جزر الخالدات.

وكان يخته «الليدي غيسلاين» قد وصل التاسعة من صباح امس بالتوقيت المحلي الى مرفا لوس كريستيانوس في تاناريف. وفي هذه اللحظة اشار القبطان الى اختفاء ماكسويل من على ظهر القارب.

وافاد القبطان لدى وصوله الى ان ماكسويل كان على متن اليخت نحو الساعة ٤ر٣٠ بالتوقيت المحلي، ولم يعد يرى منذ ذاك الحين. واعلن القبطان انه هو نفسه والخمسين شخصا الذين كانوا في السفينة ظنوا ان ماكسويل ذهب لينام.

مانيلا/بينما ما يزال الحبر على يدها، ايميلدا ماركوس تغادر قاعة المحكمة امس بعد اخذ بصماتها

صورة من «رويتر» خاصة بـ «القدس».

معارك عنيفة في كرواتيا مقتل ٦٠ شخصا خلال ثلاثة أيام

بلغراد - ا.ف.ب - اوردت وكالة الانباء اليوغوسلافية تانيوغ واذاعة زغرب ان الجيش اليوغوسلافي والقوات الكرواتية استانفا صباح امس تراشقهما العنيف بالمدفعية في كرواتيا وخصوصا في منطقة نوفا غراديسكا وبكراتش ونوفسكا - ١٣٠كلم جنوب شرقي زغرب - وفي مدينتي اوزييك وفوكوفار - ١٥٠ كلم غربي بلغراد -

وذكرت تانيوغ ان القوات الكرواتية شنت الليلة قبل الماضية هجومات عدة على مواقع الجيش اليوغسلافي في منطقة نوفا غراديسكا وبكراج ونوفسكا حيث سجل ايضا منذ صباح امس تراشق عنيف بالمدفعية.

واوضحت اذاعة زغرب من جهتها ان القصف المدفعي الذي اوقع قتيلين و٣١ جريحا امس الاول في اوزييك - ١٨٠ كلم غربي بلغراد - تجدد امس في هذه المدينة والقرى المجاورة لها.

واوردت صحيفة فيتشرنى نوفوستى الصادرة في بلغراد ان خمسة من افراد الحرس الوطني الكرواتي قتلوا مساء امس الاول في معارك جرت في ضواحي دوبروفنيك - على الساحل الادرياتيكي - فيما لقي خمسة مقاتلين كرواتيين بينهم امراة مصرعهم في قرية لوزانش الواقعة عند مدخل فوكوفار - ١٥٠كلم غربي بلغراد.

ونقلت تانيوغ عن مصادر عسكرية قولها ان معارك الايام الثلاثة الاخيرة في فوكوفار اوقعت حوالي ٦٠ قتيلا.

مجموعة من الجنود في زائير تُغير على محكمة وتطلق سراح محتجزين

كينشاسا - رويتر - قال راديو الدولة امس ان مجموعة من الجنود في زائير اغارت على محكمة عليا في وسط كيشاسا واطلقت سراح اربعة محتجزين كانت ستتم محاكمتهم وخطفت مسؤولين من المحكمة.

وقال الراديو في تعليق عن اول حادث عنف كبير يقع في البلاد منذ ان انهت قوات فرنسا وبلجيكا مهمتهما لحفظ السلام في زائير ان جماعة مؤلفة من نحو ٣٠ جنديا وصلت الى المحكمة امس الاول في حافلتين صغيرتين.

ولم يتم التعرف على هوية الاشخاص الذين اطلق سراحهم ولكن مصادر من المحكمة قالت انه من المرجح ان يكونوا جنودا.

وقد توجه زعماء السلك القضائي الذين اصيبوا بصدمة الى مكتب وزير العدل يوكو ياكيمبي في المحكمة لتقديم شكاوي وللمطالبة بحمايتهم.

تغريم مواطنين من شويكة لوجود شعارات على جدران منزليهما

طولكرم/لمراسل «القدس» الخاص - فرضت السلطات العسكرية غرامة مالية بقيمة ٣٥٠ شيكلا على كل من عفيف نجار ونضال صبري من ضاحية الشويكة في طولكرم وذلك بدعوى وجود شعارات على واجهة منزليهما في شويكة.

لجنة المعلمين في مدارس دار الايتام تجتمع غدا بقاعة «الحكواتي»

القدس/تعقد لجنة المعلمين في مدارس دار الايتام وكلية الامة غدا الخميس الساعة ١١ صباحا مؤتمرا تضامنيا مع المعلمين، وذلك في قاعة المسرح الفلسطيني للثقافة والفنون - الحكواتي سابقا -

وكان من المقرر عقد هذا المؤتمر في مدرسة دار الايتام الاسلامية.

رئيس الادارة المدنية بالقطاع يزور دار المعلمات في غزة

■ذكر راديو اسرائيل ان رئيس الادارة المدنية في قطاع غزة الكولونيل ارييه راموت شيفمان قام بزيارة لدار المعلمات في غزة، حيث اطلع على سير الدراسة فيها واستمع الى مطالب ادارة كليات التربية في دار المعلمات.

وتتلخص هذه المطالب في توفير الكتب الدراسية وتعيين محاضرين من حملة الدكتوراة وانشاء مكتبة عامة حديثة.

ايميلدا ماركوس ·· مرشحة محتمله للانتخابات الرئاسية القادمة في الفلبين

باتاك - الفلبين - رويتر - قبلت ايميلدا ماركوس زوجة الرئيس الفلبيني الراحل فرديناند ماركوس والتي احاط بها الالاف في اليوم الثاني من عودتها الى الفلبين التابوت الذي وضع فيه جثمان حماتها وهي تبكي.

وبعد عودتها من نحو ست سنوات في المنفى في الولايات المتحدة قامت ايميلدا بوضع اكليل من الزهور على تابوت جوزيفا ماركوس خلال زيارة لمعقل عائلة ماركوس في اقليم ايلوكوس نارتي شمال مانيلا.

وقد سجي جثمان ام الدكتاتور الراحل ماركوس دون ان يدفن في بلدة بلباك مسقط راس عائلة ماركوس منذ ان توفيت في ايار عام ١٩٨٨.

وقد رفضت العائلة دفنها حتى ترفع الرئيسة الفلبينية كورازون اكينو حظرا على دفن فرديناند ماركوس الذي توفي في المنفى في هاواي عام ١٩٨٩ في مانيلا.

وقالت ايميلدا في كلمة امام نحو ٣ر٠٠٠ شخص من المزارعين والطلاب ان «هذه اول خطوة في عودة ابنكم المحبوب فرديناند» مشيرة بذلك الى عودتها الى الفلبين امس الاول.

وفي منطقة لا يحصل فيها معارضو ماركوس بشكل تقليدي على اي اصوات في الانتخابات استقبلت جموع من الرجال والنساء والاطفال ايميلدا بحفاوة بالغة اعادت الى الاذهان استقبال الابطال الذي قوبلت به ايميلدا في مانيلا امس الاول.

ومن المتوقع،ان تعزز جولةايميلدا في هذا الاقليم محاولتها لزعامة المعارضة السياسية قبل ستة اشهر من الانتخابات الرئاسية.

ووصفت صحف مانيلا ايميلدا بانها مرشحة محتملة في الانتخابات التي ستجري في ايار القادم لاختيار خليفة لاكينو التي تقول انها تسعى الى فترة رئاسة ثانية.

ونفت ايميلدا امس ان لديها اي جدول اعمال سياسي.

ورفضت ايميلدا التي ستحاكم في مانيلا بتهمة التهرب من الضرائب والفساد هذه الاتهامات بوصفه تحرشا سياسيا وتعهدت بتنظيف اسم ماركوس وقد قوبلت ايميلدا بهجوم كبير من عدة صحف رئيسية في مانيلا امس بما يتناقض مع الترحيب المذهل الذي لقيته من قبل انصارها.

وقالت صحيفة مانيز كورونيكل ان «عودة عصبة ماركوس تدعو الامة الى رحلة للعودة الى النظام السياسي والاقتصادي القديم الذي راسه ماركوس خلال سنوات من الدكتاتورية».

ونشرت صحيفة «ديلي ستار» الفلبينية في عمودها الافتتاحي صورة لايميلدا وهي تلوح لانصارها امس الاول.

وفوق الصورة نشرت الصحيفة صورة اخرى لجسد السناتور بنينوا اكينو زوج الرئيسة كورازون وهو ممد على الارض. وكان قتل اكينو في عام ١٩٨٣ قد ادى الى اثارة اضطرابات سياسية ادت الى الاطاحة بماركوس بعد ذلك بثلاث سنوات.

شارون يريد والجيش الاسرائيلي يرفض توسيع الحزام الامني في الجنوب اللبناني

القدس - ا.ف.ب. - طالب وزير الاسكان الاسرائيلي ارئيل شارون امس بتوسيع منطقة «الحزام الامني» التي انشاتها اسرائيل وتحتلها في جنوب لبنان منذ عام ١٩٧٨.

وفي حديث لمراسل وكالة «فرانس برس» قال شارون الذي يقوم بجولة في شمال اسرائيل «يجب توسيع حدود منطقة الحزام الامني الى نهر الليطاني». وذكر بانه عرض بالفعل هذا الاقتراح على الحكومة في [illegible] الاول ١٩٨٢ ورفض انذاك.

واكد مصدر عسكري اسرائيلي ان الجيش لا ينوي على الاطلاق توسيع هذه المنطقة التي تمتد مسافة عشرة كلم عمقا في المتوسط على طول الحدود الاسرائيلية اللبنانية.

ودعا شارون المسؤولين العسكريين الاسرائيليين الى ابداء مزيد من «التشدد» حيال القرى اللبنانية المتاخمة لمنطقة الحزام الامني والتي تستخدم كقواعد للعمليات المسلحة ضد اسرائيل. وقال «ينبغي ضرب المسلمين بانتظام وليس القيام بعمليات انتقامية فحسب».

وبصدد سوريا اكد شارون ان «الارهاب على الحدود الشمالية من فعل ارهابيين قادمين من المناطق الخاضعة لسيطرة سوريا».

واضاف شارون الذي عارض مؤتمر مدريد «على السوريين ان يدركوا انهم اذا كانوا يريدون المشاركة في عملية السلام فعليهم اولا اخلاء قواعد المسلحين في دمشق. الامر الذي يجب ان يكون مطلبا اسرائيليا واميركيا».

اعلان عن وظائف شاغرة

١ - **مساعد صيدلي مؤهل** للعمل في منطقتي بيت لحم والخليل على ان تتوفر لديه رخصة سياقة سارية المفعول.

٢ - **سكرتيرة مؤهلة** تجيد اللغة الانجليزية واستخدام الكمبيوتر للعمل في القدس.

تقدم الطلبات مع الشهادات الثبوتية في

مجلس الخدمات الصحية بالقدس

الشيخ جراح - عمارة الكاظمي في موعد أقصاه ١٩٩١/١١/٩، تلفون رقم ٨١٨٦٧٢/ ٨١٨٦٧٩.

مطلوب عاملات خياطة

رام الله/ مطلوب عاملات للخياطة ذوات خبرة في هذا المجال.

للمراجعة : هاتف رقم ٩٥٥٤٤٦

الراتب ممتاز

العنوان :

عمارة الرموني - شارع المستشفى الجديد «ابو عزيز»

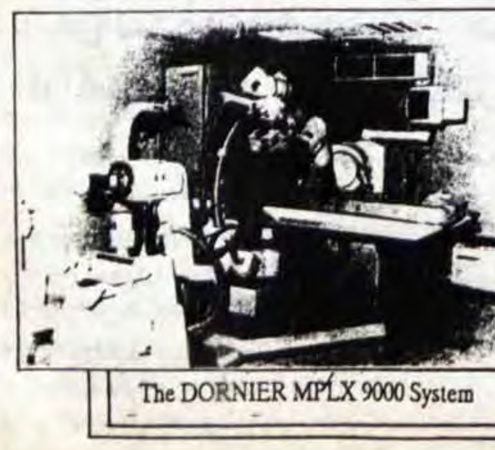

المركز العربي لتفتيت الحصى - مستشفى الخالدي

بفضل توفر الكادر الطبي الكفؤ والاجهزة المتطورة التي استحضرها المركز العربي لتفتيت الحصى فقد باتت عملية تفتيت الحصى والعلاج منه اشبه ما تكون بعملية سحرية لا يشعر المريض بها لا اثناء العلاج الذي لا يستغرق اكثر من ٦٠ دقيقة كحد اقصى ولا بعد العلاج.

ويقول الدكتور يوسف العالول المشرف على العلاج في المركز العربي لتفتيت الحصى في مستشفى الخالدي بعمان ان طرق العلاج للحصى في السابق كانت تعتمد على اجراء عمليات جراحية بشق البطن والعضو الذي توجد فيه الحصى او عن طريق التنظير ومحاولة سحبها بانابيب. اما الان وبفضل الانجازات العلمية الهائلة في مجال الطب فقد اصبح علاج الحصى في جسم الانسان امرا غاية في السهولة، ولا يحتاج الى ادخال المريض للمستشفى الا في حالات نادرة جدا.

واصبحت عملية ازالة الحصى منذ دخول المريض الى المركز الى تخلصه من الحصوة نهائيا لا يستغرق اكثر من ساعة من الزمن.

ويعتمد المركز العربي لتفتيت الحصى في ازالة الحصى من جسم الانسان على احدث الطرق وباستخدام احدث جهاز طبي خاص بتفتيت الحصى من نوع DOR-NIER MPLX 9000 الذي يعمل على اساس الصدمات الموجية الخارجية وهي احدث الاساليب واكثرها سلامة للانسان. اذ بهذه الطريقة الآمنة يمكن التخلص من الحصى او الحصيات الموجودة سواء في الكلية او المسالك البولية وحتى في المرارة او مجاريها بدون الحاجة الى التدخل الجراحي وما يرافقه من عناء وتعب.

الدكتور يوسف العالول

احدث الاساليب العلاجية

ويوضح الدكتور يوسف العالول الاسلوب الذي يعتمده المركز العربي بانه يتم عن طريق التصاق جسم الشخص المعالج الى وسادة مائية تعتبر جزءا من طاولة العلاج ويتم توليد الامواج بداخلها بتلامس الوسادة مع الجسم بوجود بعض المواد الرخوية مثل الجلي كوسيط لنقل الامواج ذات الطاقة، الى سطح وداخل الجسم ويتم تفتيت الحصى وفي كلا الاسلوبين يحتاج الى ما يقارب الالفين من هذه الامواج المتولدة حتى يتم تفتيت الحصى وتحويلها الى حبيبات رملية صغيرة. وبعد ان يتم تفتيت الحصى وتحويلها الى حبيبات رملية يسهل على الجسم ان يتخلص منها عن طريق البول.

ولذلك فالاكثار من السوائل امر مفيد ويوصى به فيما بعد تفتيت الحصى داخل الجسم.

ويؤكد الدكتور العالول انه لا حاجة الى التخدير اثناء العلاج، ولكن يعطى المريض مسكنا ومهدئا كي يتم ضمان هدوء اعصابه اثناء العملية العلاجية التي تستغرق (ساعة).

ويستطيع المريض بعد العلاج مباشرة ممارسة اعماله الاعتيادية ويمكن للمريض تناول ما يشاء من طعام وشراب لان المعالجة لا تتطلب نظاما خاصا للطعام ولا حمية وقائية ولكن الاكثار من السوائل والشراب يساعد كثيرا على التخلص من حبيبات الرمل التي يتم تفتيتها وطرحها مع البول.

وحتى يتم التاكد من عدم حدوث اية مضاعفات جانبية للمريض اثناء العلاج فقد تم اضافة جهاز تخطيط للقلب حديث لجهاز MPLX 9000 في المركز العربي لتفتيت الحصى.

تشخيص مجاني

ويقوم المركز العربي لتفتيت الحصى باجراء الفحوصات وتشخيص الحصى وتحديد موقعها في الكلى مجانا وذلك خدمة للمواطنين.

ومن بين الحالات الصعبة التي تمت معالجتها في المركز العربي لتفتيت الحصى كانت حالة طفل يبلغ من العمر عشر سنوات ويعاني من تشوه خلقي في كليتيه الملتصقتين ببعضهما البعض مع وجود حصى فيها.

ويقول الدكتور العالول الذي اشرف على علاج هذا الطفل بان علاج هذه الحالة يعتبر من الحالات المستعصية بالطرق والاجهزة المستخدمة حتى الان ولكن تمت معالجتها في المركز العربي خلال اقل من ساعة وخرج بعدها الطفل ترتسم على وجهه تعابير السعادة الغامرة اذ تبددت اوهامه بضرورة اجراء عملية جراحية لحالته.

ت/ ٦١٧٢٢٠
فاكس/ ٨٢٣٥٥٦

MPLX 9000 Control Panel

The DORNIER MPLX 9000 System

تادرس للالكترونيات والتجارة م.ض.

TADROS ELECTRONICS & TRADING LTD.
P.O.Box 19081 Jerusalem 91190 ٩١١٩٠ ص.ب ١٩٠٨١ - القدس

IBM
Complementary Marketing Assistance
CONTRACTOR

لا مجال للمنافسة بعد اليوم:
"لا بالسعر.. ولا بالجودة"

احصل الآن على جهاز
IBM ORIGINAL
بالمواصفات أدناه

ابتداء من ٥٩٩ $

IBM
PS/1
Five minutes and you're in business

Standard features

Hardware
- System unit with:
  - 80286 10 MHz processor
  - 512 KB internal memory: 1 MB on fixed-disk models
  - Time-of-day clock
  - Video Graphics Array (VGA) on the system board supporting up to 64 shades of grey and up to 256 colours
  - One 3.5 in. (8.9 cm) 1.44 MB diskette drive
  - 40 MB fixed disk (fixed-disk models only)
  - Serial interface, parallel port and mouse port
- Monochrome or colour, 12 in. (30.5 cm), VGA IBM Photo Graphic* display with:
  - Single system power switch
  - Speaker
  - Headphone jack
- Full-size, 102-key IBM Selectric Touch* keyboard
- Power cord
- Two-button mouse.

Software
- IBM DOS Release Version 4.01
- Microsoft Works Release 2
- Works Tutorial
- IBM PS/1 Tutorial
- BASIC Programming Language.

Optional features

- 512 KB Memory Expansion Card
- A second 3.5 in. (8.9 cm) 1.44 MB Diskette Drive
- 5.25 in. (13.3 cm) 360 KB or 1.2 MB Diskette Drive
- 80 MB Fixed-Disk Drive
- Adapter Card Unit with three slots: one 9.5 in. (24.1 cm) and two 11 in. (27.9 cm)
- Colour display
- Audio card containing 4-voice sound, joystick connector, microphone connector and MIDI interface connector
- Audio card plus one joystick – also includes:
  - MIDI interface cable with in, out and through ports
  - One software application – Silpheed[2] from Sierra
- Second joystick including cable for attachment.

Publications

The following publications are shipped with the PS/1:
- Getting started with IBM PS/1 computer
- User's Reference for IBM PS/1 computer
- Microsoft Works Reference
- IBM Conditions of Use.

مع كفالة لمدة سنة

إمكانية التقسيط حتى ١٨ دفعة بواسطة فيزا كارد

لمزيد من المعلومات يمكن الاتصال بأحد فروع الشركه

*Personal System/1, PS/1, Photo Graphic and Selectric Touch are trademarks of International Business Machines Corporation in some countries.
[2]Microsoft is a trademark of Microsoft Corporation in some countries.

JERUSALEM - Salah Eddine St. ☎ 284499
KALANDIA - Jerusalem Ramallah rd. ☎ 856783/4
BETHLEHEM - Jakaman Building - AL - Mahed St.
HEBRON - Suq Al-Andalos - ☎ 961952

* القدس - شارع صلاح الدين ☎ ٢٨٤٤٩٩
* القدس - قلنديا - شارع القدس - رام الله ☎ ٨٥٦٧٨٣/ ٤
* بيت لحم - بناية جقمان - شارع المهد
* الخليل - سوق الاندلس ☎ ٩٦١٩٥٢

القدس والمستوطنات اكثر القضايا الخلافية في مفاوضات السلام

لا احد يتولاه الشك ان الجزء السهل من حل النزاع العربي ـ الاسرائيلي قد انجز.

ورغم ضخامة المجهود الذي بذل لجلب الجميع الى طاولة المفاوضات فان القضايا الاجرائية ما زالت تتطلب حل.

في البداية هناك خلاف خطير في تفسير هدف المؤتمر فاوسع ادراك دولي ـ بما في ذلك ادراك الاتحاد السوفياتي والولايات المتحدة والمشاركين العرب ـ ينص على ان المفاوضات ستجري حول اعادة الاراضي العربية التي احتلتها اسرائيل خلال حرب ١٩٦٧ مع الاردن وسوريا ومصر.

ويوفر قرار ٢٤٢ الذي اقر بعيد الحرب وقرار ٣٣٨ الذي صيغ بعد حرب ١٩٧٣ مبادلة للارض مقابل السلام وستوافق الدول العربية جميعا على الاعتراف باسرائيل ضمن حدود مرسومة وبالمقابل يتوقعون اعادة الاراضي المحتلة لهم.

اما اسحق شامير رئيس وزراء اسرائيل فيرى الموضوع بطريقة مغايرة.

يقول ان اسرائيل قد اكملت متطلبات قرار مجلس الامن باعادة شبه جزيرة سيناء الى مصر كجزء من اتفاقية السلام الموقعة عام ١٩٧٩. ويرفض النظر في الانسحاب من الضفة الغربية وقطاع غزة اللتين يقول انهما جزء من ارض اسرائيل التوراتية ولا يمكن التنازل عنهما وكل ما يقوله شامير هو مبادلة سلام بسلام.

والقضية المهيمنة هي قضية ١٫٧٥ مليون فلسطيني يعيشون بالضفة والقطاع فهم لا يريدون اقل من حق تقرير المصير وفي نهاية المطاف دولة خاصة بهم. وهي وجهة نظر يدعمها الملك الحسين الذي كان له في السابق سلطة على الضفة الغربية ومعه كان الاقطار العربية.

واقصى ما تقبل به اسرائيل هو درجة من الحكم الذاتي للشعب مع احتفاظها بالسيطرة على الارض وبحق اقامة قواعد عسكرية.

كما سيحتاج الاطراف الى اجراء مفاوضات بصدد الاسلحة المسموح بامتلاكها في الكيان الجديد لضمان عدم تشكيله خطرا يهدد اسرائيل. وكذلك حقوق المياه والتعاون الاقتصادي وحركة العمل وحق العودة للفلسطينيين الذين يعيشون بالمهجر.

وخيار اخر نوقش من قبل الا وهو التعبير عن الحكم الذاتي الفلسطيني او حق تقرير المصير بالارتباط مع الاردن. وستتيح الصيغة للملك الحسين ان يستعيد بصورة اسمية الاراضي المحتلة ضمن المملكة بينما يسمح للسكان ان يكونوا مسؤولين لحد كبير عن ادارة شؤونهم وهي صيغة تحبذها الولايات المتحدة باعتبارها تتوسط مطلب الفلسطينيين الصريح في الدولة واصرار اسرائيل على منع مثل هذه النتيجة.

وما من قضية سيثور حولها جدل اشد من ذلك الذي سيدور حول مستقبل مائة الف مستوطن يهودي بنوا بيوتهم على اراض صودرت من الفلسطينيين.

ظل هدف اسرائيل طوال السنوات الخمس عشرة الاخيرة اقامة سلسلة من البلدات الصغيرة والقرى في الاراضي المحتلة.

فبالنسبة لاسرائيل فان اعادة توطين المقيمين بالاراضي المحتلة ستشكل مشكلة لوجيستية باهظة الكلفة ويقول بعض الاسرائيليين ان اي حكومة تحاول انتهاج هذه السياسة ستسقط.

والقضية محفوفة بمخاطر نظرا لما استقطبته من عواطف خاصة بصدد مدينة القدس الشرقية فقد ضمتها اسرائيل بعد حرب ١٩٦٧ واعلنتها عاصمة ابدية لن تتجزا. وقوبلت عملية الضم برفض دولي وتواصل معظم البلدان وضع سفاراتها في تل ابيب.

والقدس الشرقية بالنسبة للشعب الفلسطيني ـ مسلمين ومسيحيين ـ ومن حيث اهميتها الدينية والسياسية اهم جزء منفرد من الضفة الغربية وعاصمة الدولة العتيدة. وهكذا تنشد القدس بقوة الى عواطف كل الشعوب في المنطقة بحيث ان احدا لا يفكر بحل يتخلى عن الاقرار بالحقوق الخاصة في المدينة.

وتجيء سوريا الى طاولة المفاوضات كبلد تحس بانها ساندت بمثابرة وبدون تردد القضية الفلسطينية والقومية العربية.

وعارض الرئيس حافظ الاسد بمرارة مبادرة السادات من طرف واحد والتي قال عنها منذ البداية انها لن تؤدي الا الى جر مصر لعقد صفقة منفردة مع اسرائيل والآن يمكن ان يجد حافظ الاسد نفسه في موقف مشابه فقد قبل حق اسرائيل بالوجود وراء حدودها قبل ١٩٦٧.

والقضية الوحيدة الثنائية التي تنتظر الحل هي استعادة سوريا مرتفعات الجولان.

ورغم ان قضية الجولان تعود للسيطرة على عواطف الاسرائيليين من جديد بسبب موقعها المشرف على المستوطنات اليهودية في اسرائيل فان اهميتها العسكرية اقل بكثير ويجب ان لا يكون مستحيلا التوصل الى اتفاق اذا ما رغب الطرفان في نزع سلاح المنطقة مع وضع نظام مراقبة يوفر تحذيرا مسبقا لاي تحركات عسكرية.

وسوف يعي شامير ان الاسد لن يكون بمقدوره التوقيع على اتفاق لا يشمل الجولان. وما لا يستطيع معرفته هو هل سيقبل الاسد استرجاع الجولان دون التوصل الى حل للقضية الفلسطينية.

وسوف يتخلل المفاوضات رغبة اسرائيل في اضعاف قبضة سوريا الراهنة على لبنان، في حين ان الاسد ومن خلال حكومة لبنان سوف يرغب في انسحاب اسرائيل من المنطقة العازلة المقامة جنوبي لبنان اثر غزوها عام١٩٨٢.

وحيث لن يتدخل الاتحاد السوفياتي والولايات المتحدة مباشرة في المفاوضات فان التزامهما بصفتهما المشرفين على المؤتمر سيظل حاجة ماسة عندما ينتقل الاطراف الى ضمانات الامن لكل منهم.

فان تتخلى حكومة اسرائيل عن العمق الاسرائيلي امر يتطلب تاكيدات من النوع الذي لا يمكن ان تقدمه بصورة واقعية سوى الولايات المتحدة وربما لن تطلب البلدان العربية ما هو اقل من ذلك.

وبعبارة اخرى فاي اتفاق اقليمي يمكن ان يقترح ينبغي تاكيده بضمانات استثنائية، واشير الى ان هذا قد يتضمن وضع قوات عسكرية اميركية بالمنطقة.

اما ان يشرع اطراف المؤتمر بمعالجة جادة لاي من هذه القضايا فهذا يعني انها تؤمن بان المفاوضات قد توفر حلا عادلا ودائما للنزاع العربي ـ الاسرائيلي، وهذا بحد ذاته خطوة كبيرة للامام.

«فايننشال تايمز»

البيت الابيض يواجه مشكلة التزام الجمهوريات السوفياتية المنشقة بتدمير اسلحتها النووية

40 JAHRE
DDR

■ ان ثمن الحرية ما زال يتمثل في اليقظة الابدية ولكن رجلا حذرا مثل الرئيس الاميركي جورج بوش يعلم ان الفرصة الجيدة والسانحة للارتياح لا بد من اغتنامها عندما تتوفر.

ويقول تقرير نشرته مجلة «الاكونومست» ان الحظجاء عندما تمكن الانقلاب الفاشل من اخراج الشيوعية من مبنى الكرملين في موسكو.

ونتيجة لذلك فقد استخدم بوش هذه، الفرصة ليعلن للعالم بانه سيعمل على تدمير معظم الاسلحة النووية الاميركية قصيرة المدى وان يزيل حالة التاهب في القاذفات النووية وبعض الصواريخ النووية. وان يزيل الاسلحة النووية من على ظهر السفن الحربية الاميركية ويتفاوض مع موسكو حول ازالة الاسلحة التي تثير القلق اكثر من غيرها وهي الاسلحة النووية طويلة المدى.

ويقول التقرير ان زعيم الكرملين ميخائيل غورباتشوف سبق وان اشار الى ان تجاوبه مع الرغبة الاميركية في نزع السلاح سوف يتمثل في علاقة محتواها نزع السلاح من جانب موسكو وواشنطن وربما يكون الرئيس جورج بوش قد اطلق العنان لسباق نزع السلاح.

فجر عالم جديد

ويضيف التقرير قائلا على كل حال فان هذه الخطوات لا تعتبر فجر عالم جديد خال من الاسلحة النووية ان هذا الامر اكثر ما يشبه نقله نوعية في اوليات الاسلحة النووية تتمثل في الانتقال من مجرد* اداة لدرء الحرب النووية الى مرحلة بناء سلام نووي اكثر استقرارا وان الوقت اللازم لهذا الانتقال من مرحلة الى اخرى اصبح قصيرا وربما محفوفا بالمخاطر.

ويستطرد التقرير قائلا ان المشكلة الاولى تتمثل في كيفية بناء استقرار مع وجود انشقاق وانقسام سياسي بهذا الحجم ووجود فوضى نووية خلف الخطوط السوفياتية القديمة.

ومن هنا ياتي توقيت اعلان الرئيس جورج بوش.

فرجل البيت الابيض يود التوصل الى صفقة مع الزعيم غورباتشوف يفوز بها قبل ان تنهار السلطة المركزية في موسكو، ومن هنا ايضا ياتي قرار الرئيس بوش المتمثل في عدم محاولة التفاوض مع غورباتشوف حول انقاض العصر النووي القديم بل تقديم الوعود باجراء تخفيضات في الاسلحة النووية من جانب واحد على امل ان تقوم الجمهوريات السوفياتية المنشقة عن موسكو والتي تحتفظ باسلحة مشابهة بتدمير مثل هذه الاسلحة من جانبها واذا دعت الضرورة بشكل فردي.

ويقول التقرير انه اذا لم تقم تلك الجمهوريات بنزع اسلحتها النووية التي وعدت واشنطن بنزعها هي ايضا او اذا حاولت تلك الجمهوريات تطوير اسلحتهاالنووية بنفسها فعندما ستقوم واشنطن بسحب بعض مقترحاتها بهذا الشان.

اكثر من امبراطورية منهارة

الرئيس الاميركي جورج بوش يضمر في عقله اكثر من امبراطورية سوفياتية منهارة. فان الغاء الخطط الهادفة الى التخلص من الصواريخ الاميركية ذات العشرة رؤوس نووية والتي تدعي «ام اكس» من عربات السكك الحديدية ودحرجة صواريخ المستقبل ذات الراس النووي الواحد والتي تدعى «ميد حتمان» حول الطرقات سيكون بمثابة عملية شعبية في داخل الولايات المتحدة.

والاكثر سخرية وعيبا هو ان جورج بوش قد يامل ايضا بان تساعده صفقته هذه بان يضع امام الكونغرس مشروعين اخرين مثيرين للجدل. وهما القاذفة الاميركية من طراز «بي ـ ٢» والدفاعات المضادة للصواريخ والمنصوبة في الفضاء.

ويقول التقرير بان اقتراح بوش بالتفاوض مع موسكو حول الصواريخ متعددة الرؤوس النووية والمنصوبة على الارض يمكن ان يكون محاولة منه للقضاء على جوهر ترسانة الاسلحة الاستراتيجية السوفياتية والابقاء على الصواريخ الاميركية التي تطلق من الغواصات سليمة دون المساس بها.

وبالتالي يزرع الاشواك في طريق الاصلاحات الاقتصادية ويجعلها مستحيلة الى درجة ما ومما لا شك فيه ان الافراط في التضخم هو مصير يستحق ان تتفاداه موسكو بشتى الوسائل والطرق.

«الاكونومست»

رئيس جمهورية كازاخستان سياسي غير جامد قادر على التغيير

نور سلطان نازار باييف

- ولد عام ١٩٤٠.
- ١٩٦٠ تخرج مهندسا من مجمع كاراغاندا التعديني.
- ١٩٦٩ بدأ عمله موظفا بالحزب الشيوعي.
- ١٩٨٤ عين رئيسا لوزراء كازاخستان.
- ١٩٨٩ انتخب سكرتيرا اول للحزب الشيوعي في كازاخستان.
- ١٩٩٠ حاز على شهادة في الاقتصاد من جامعة موسكو.

١٩٩٠ انتخبه برلمان الجمهورية رئيسا.

الرئيس نازاربابيف، الذي يعني اسمه الاول «السلطان المحظوظ» هو احد اكثر القادة المطلوبين في الاتحاد السوفياتي. اولا فهو السياسي الجمهوري الوحيد الذي يحبذ من كل قلبه الحفاظ على الاتحاد السياسي والاقتصادي.

وثانيا احد الاوائل ممن ضبطوا نظام السوق وادخل الاصلاحات اللازمة.

وثالثا هو رئيس جمهورية غنية بالموارد الطبيعية بما في ذلك الغاز والنفط والمعادن الثمينة وتضم ترسانة نووية ضخمة

هو رئيس جمهورية كازاخستان، عمل عاملا تعدينيا في السابق وما زال يحتفظ بمركز هام في الاتحاد بعد يلتسين وميخائيل غورباتشوف.

ولكنه يبدو كمن لا يصدق نفسه. يتحدث بهدوء وبدأ في الاونة الاخيرة بصوت لا يكاد يسمع يفتتح مؤتمرا جديدا اعده للاعلان عن زيارته لبريطانيا، ووجه الشكر الى الصحفيين لاهتمامهم به. وكان يبدي الخجل والغرور في آن معا. وقال انه يامل ان زيارته التي ستتم بدعوة من جون ميجر رئيس وزراء بريطانيا سوف تسفر عن عهد جديد من التعاون بين كازاخستان وبريطانيا مع تركيز خاص على اكتشاف موارد البلاد الطبيعية.

وقال وهو يؤكد ولاءه لبقاء الدولة السوفياتية انه سوف ينقل ايضا رسالة «خاصة» من الرئيس السوفياتي غورباتشوف.

وبصفته رئيس ثاني اكبر الجمهوريات السوفياتية قد سار شوطا طويلا في تسلق سلم الحزب الشيوعي الى ان وصل منصب رئيس الحزب بالجمهورية واخيرا رئيس جمهورية كازاخستان. ورغم خلفيته الشيوعية شان يلتسين وغورباتشوف ـ وهما اكبر منه بعشرسنوات / فقد كان اسرع منهما في طرح المتاع الايديولوجي.

ويقول فلاديمير ارداييف مراسل الازفيزتيا في الما اتا، «ان نجاحه يعكس مفارقات عصرنا، اذ تشكل قدرته على التغيير افضليته العظمى. فهو سياسي غير جامد».

وبدون شك استفاد نازاربابيف من حماية الزعماء الشيوعيين الفاسدين اثناء عمله الحزبي الناجح. ومع ذلك فهو احد اوائل الشيوعيين الذين دعموا غورباتشوف في طرد الشيوعيين القدامى عن السلطة في جمهوريته في الايام الاولى من البيريسترويكا. وفي وقت اقرب برز كداعية متماسك للاصلاح الاقتصادي والدستوري وبذل مجهودا شاقا للتوسط بين غورباتشوف ويلتسين عندما كان صراعهما على السلطة يشل بقية انحاء الاتحاد.

ان نازاربابيف، وقد لعب دورا قياديا في حملة الجمهوريات لانتزاع سلطات حقيقية من المركز ـ وهو هدف امعن النظر فيه اثر ثورة آب الفاشلة ـ يبذل، محاولات دؤوبة لتخليص الاتحاد المتجدد من حطام الاتحاد السوفياتي القديم.

جمهوريته احدى الجمهوريات القلائل التي لم تعلن استقلالها بعد الانقلاب. ولديها سبب وجيه لان تناى عن العرقية التي اوحت باعلانات الاستقلال في جمهوريات اخرى.

وقد اغضبته تصريحات زعماء روسيا بعد الانقلاب خاصة ادعاء الحق في تعديل الحدود مع الجمهوريات المجاورة وشعر بالياس من محاولة روسيا الفاشلة للاستيلاء على مؤسسات الاتحاد مثل البنك الرئيس للتجارة الخارجية. ورغم اظهار الصداقة مع يلتسين فان احد اسباب رغبته في الاحتفاظ بالاسلحة النووية على اراضي كازاخستان حرمان روسيا من الضغط على جيرانها.

ورغم انه سيترشح للانتخابات في اول انتخابات رئاسية مباشرة في الجمهورية في الاول من كانون اول فانه لا يثق ان الوقت قد حان لديمقراطية تعددية في الاتحاد السوفياتي.

وهو يعلن بصراحة من اجل تطوير الموارد الفنية في الجمهورية اعجابه بالنماذج الاستبدادية للتطوير الاقتصادي في جمهورية كوريا الجنوبية ويقول، «جميع مصاعبنا تاتي من الفقر. والمشكلة الرئيسية لنا جميعا وبالذات روسيا هي الذهنية الطفيلية. يجب ان يتعلم الناس العناية بانفسهم».

وقد انهى الرئيس ادخال تشريع حول الاستثمارات الاجنبية وقوانين اخرى تراس الاساس لاقتصاد السوق. ورغم انه توقف عند تحويل الارض الى ملكية خاصة فقد شرع في بداية متواضعة لبيع المشاريع والبيوت الصغيرة.

وكازاخستان تكسب كل شيء من الانتقال الى اقتصاد السوق. فهي تنتج ٩٠٪ من الكروم السوفياتي و٥٠٪ من انتاج الفضة وثالث اكبر منتج للذهب في البلاد.

وهو معجب بالخبرة الاجنبية فهو يحاول تنظيم اكبر قدر من الوفود للتدريب في الخارج للموظفين والاداريين الصناعيين. وامضى البروفيسور من كوريا الجنوبية تشان يونغ نانغ، الخبير الاقتصادي معظم ايام السنة في الما اتا. وقد اقام العلاقة مع كوريا لان عدد كبيرا من ابناء القومية الكورية يعملون في البلاد وسياسة نازاربابيف هو النظر شرقا وغربا. وسافر الى سنغافورة وتركيا لجذب الاستثمارات وخاصة تطوير الموارد الطبيعية للبلاد.

وهو يخطط اثناء زيارته لبريطانيا لعقد لقاءات مع بريتيش بيتروليوم وبريتيش غاز اللتين تتنافسان على عطاء استغلال مستودعات كاراتشاغاناك اضخم حقل غاز مكثف في العالم. ويقابل ايضا رجال البنوك والصناعة في بريطانيا.

وفي الوطن يضع المسؤولون اللمسات الاخيرة على اتفاق مع تشيفرون شركة النفط الاميركية لاستغلال حقول النفط الضخمة في تينغيز.

حتى هذا العام كانت القرارات الاقتصادية الهامة تمر من خلال موسكو. وفي هذه الايام باتت الجمهورية تمتلك حق القول الاخير.

وبالفعل ففي كازاخستان يمتلك رئيس الجمهورية سلطة مطلقة. ولا يتخذ قرارا هاما دون العودة الى مكتبة. ويعود المسؤولون اليه باحترام كانه اقتصادي وسياسي عظيم.

وقال احد المدراء التنفيذيين لشركة نفط اجنبية ان من الاسهل عمل «بزنس» في كازاخستان منه في روسيا. ويعود السبب جزئيا الى «وجود عدد اقل من الناس يلزم التحدث معهم»، وكذلك لان كازاخستان في مرحلة اكثر تقدما من بقية الجمهوريات في وضع تشريع لاستغلال النفط.

واذ ما تزال الفرص متوفرة لانهيار المعاهدة الاقتصادية الاتحادية التي عمل على اعدادها ووقع عليها ـ الامر الذي يجيز حتى جمهورية كازاخستان لان تمضي لوحدها ـ الا ان نازاربابيف يحمل وجهة نظر بعيدة الامد. «لست نبيا ولكني اثق اننا سنبني دولة عادية في غضون بضع سنوات».

«فايننشال تايمز»

امبراطورية الشمس المشرقة تترك عزلتها ... والجيش الياباني يخرج من القمقم

يفخر اليابانيون بان تاريخهم حافل بالانتصارات العسكرية. فاسطولهم الحربي انتصر على الامبراطورية القيصرية الروسية في عام ١٩٠٥ في معركة بورت آرثر، وعلى الولايات المتحدة الاميركية في عام ١٩٤١ في معركة بيرل هاربور. وبذلك تكون اليابان الدولة الوحيدة التي انتصرت في القرن العشرين على القوتين الاعظم في العالم.

وفي بورت آرثر خسر الروس المعركة والحرب معا. اما في بيرل هاربور فقد خسر الاميركيون المعركة، لكنهم اوقعوا هزيمة الحرب باليابانيين بعد اربع سنوات من كارثة «خليج اللؤلؤ».

وبورت آرثر ميناء في اقصى شمال شرق الصين. وقد استاجرته روسيا القيصرية من الصين في عام ١٨٩٨. واعتبر اليابانيون اقتراب الروس من بلادهم تهديدا لامنهم، فكانت معركة بورت آرثر البرية والبحرية في عام ١٩٠٥ التي مكنتهم من احتلال المرفا وطرد الروس منه. وبقي الميناء والمنطقة المحيطة به تحت السيطرة اليابانية مدة اربعين عاما كاملة (من ١٩٠٥ الى ١٩٤٥) الى ان اندحرت اليابان في الحرب العالمية الثانية فسارعت قوات الجيش الاحمر السوفياتي الى احتلاله، لكنها اضطرت الى اعادته للصين الشعبية في عام ١٩٥٤.

اما بيرل هاربور فكان قاعدة الاسطول الاميركي في المحيط الهادىء. والميناء قريب من هونولولو في جزر هاواي، وقد اغارت عليه طائرات الاسطول الياباني مغرقة ثلاث قطع بحرية اميركية ضخمة هي سفن وست ـ فرجينيا وكاليفورنيا واريزونا. كما جنحت الباخرة اوكلاهوما. وكان على متن الباخرة اريزونا ١١٠٢ بحارا قضوا كلهم.

وبعد ساعة من الغارة الاولى نفذ اليابانيون الغارة الثانية التي دمرت الباخرة نيفادا وثلاثة طرادات اخرى. وبلغ مجموع قتلى الغارتين، في الجانب الاميركي، ٢٧١٨ بحارا، و٢٠٠ جندي بالاضافة الى آلاف الجرحى. ولم تزد خسائر اليابانيين عن المائة قتيل. وهم خسروا ٢٩ طائرة انتحارية. (في المكان الذي غرقت فيه السفينة اريزونا اقامت الولايات المتحدةنصبا تذكاريا عائما كبيرا تم تدشينه في ١٩٦٢/٥/٣٠ اثناء ولاية الرئيس جون كنيدي).

وذهلت الولايات المتحدة لضخامة الخسارة التي اوقعتها اليابان في قاعدتها، فقررت، قبل ان ينتهي يوم العدوان (١٩٤١/١٢/٧)، دخول الحرب الى جانب الحلفاء ضد دول المحور الثلاث: المانيا واليابان وايطاليا. وبذلك فتحت جبهة الشرق الاقصى التي استمرت الى ما بعد انتهاء الحرب في اوروبا في ١٩٤٥/٥/٨. فقد بقي اليابانيون يقاتلون بشراسة بالرغم من اقتناعهم بعدم امكانية احراز النصر. ولم يتوقفوا ويلقوا السلاح الا في ١٩٤٥/٨/١٤ بعد ان القى الاميركيون القنبلة الذرية الاولى على مدينة هيروشيما في ١٩٤٥/٨/٦. والقنبلة الذرية الثانية على مدينة ناكازاكي في ١٩٤٥/٨/٩.

■شروط المنتصر■

وكانت شروط المنتصر الاميركي قاسية. فاليابان اضطرت للتخلي عن كل ممتلكاتها الخارجية. والجيش الاميركي له حق اقامة القواعد العسكرية على اختلافها في اي مكان يختاره من الاراضي اليابانية. ولا يجوز لليابان ان يكون لها اسطول بحري او اسطول جوي باستثناء زوارق خفر السواحل. وجيشها البري قليل العدد والعتاد. ومهمته الاساسية مساندة الشرطة في مهمات الامن القومي وتقديم دعم لوجستي للقوات الاميركية. وصار الحاكم الفعلي في اليابان هو قائد الجيش الاميركي في الباسيفيك الجنرال دوغلاس ماك آرثر، بعد ان ازيلت هالة الالوهية عن امبراطور اليابان هيروهيتو. وبمعنى آخر لا يجوز رصد اعتمادات كبيرة في الموازنة اليابانية للانفاق العسكري، ولا يجوز للقوات اليابانية ان تقوم باي عمل خارج اراضيها (دستور عام ١٩٤٧).

وهذه المعادلة التي فرضها المنتصر على المهزوم ادت، في الجانب الياباني، الى رصد اعتمادات اهم للانفاق الاستثماري واعادة البناء كانت نتيجتها الطفرة الاقتصادية والتقنية الحالية. كما ادت، في الجانب الاميركي، الى زيادة نسبة الانفاق العسكري على حساب الانفاق الانتاجي. واحس الاميركيون بان شروطهم تنقلب عليهم، فبداوا، تدريجيا، باعطاء بعض الصلاحيات للجيش الياباني. وفي المرحلة الاولى اوكلوا اليه مهمة حماية الاراضي اليابانية. ثم، في مطلع الثمانينات، اعطوه صلاحية حماية المياه الاقليمية التي تمتد الى مسافة الف ميل من الشواطىء اليابانية. وتفترض اعمال حماية الاراضي اليابانية وجود قوة دفاع برية وجوية متطورة. كما ان مسؤولية حماية المياه الاقليمية تستوجب وجود اسطول بحري. وهكذا ابتدا الانفاق العسكري بالارتفاع.

■تعديل قانون ١٩٤٧■

وأمام البرلمان الياباني الان مشروع قانون مقدم من حكومة توشيكي كايفو يهدف الى تعديل دستور ١٩٤٧. وسيسمح التعديل المقترح، في حال اقراره، للجيش الياباني (اسمه الرسمي: قوة الدفاع الذاتي اليابانية) بالعمل خارج حدود اليابان ومياهها الاقليمية.

وكانت الحكومة تقدمت بمشروع تعديل مشابه في العام الماضي، لكن النواب ردوه مخافة ان تتورط اليابان في النزاعات العسكرية في الشرق الاوسط. واكتفت الحكومة وقتها بارسال عدة كاسحات الغام غير مسلحة الى الخليج العربي. وحتى هذه البادرة قوبلت بتيار شعبي رافض. بل ان ضباط الجيش المتقاعدين رفعوا عرائض الى الحكومة تندد بارسال قطع حربية الى خارج المياه الاقليمية، حتى وان اقتصرت على كاسحات الالغام. وكانت وجهة نظر المعارضين ان وجود الاسطول بعيدا عن قواعده يشكل احياء للنزعة العسكرية التوسعية اليابانية التي اخذت اوجها اثناء الحرب العالمية الثانية.

لكن الامور تغيرت كثيرا بين العام الماضي واليوم. فحرب الخليج انتهت بسرعة. واهم منها انتهاءالحرب الباردة بين الجبارين، بل تفتت الجبار السوفياتي. والذين تقاعسوا عن المساهمة في حرب الخليج بقوا بعيدين عن لعب دور سياسي بعد انتهائها. واقتصر دورهم على تقديم الدعم المالي.

واليابانيون الذين يريدون ان يكون لهم ثقلهم السياسي وتواجدهم المعترف به، وبعد ان فرضوا ثقلهم الاقتصادي، راوا بعدم جدوى البقاء على الهامش في المعضلات الدولية. وهكذا اعاد رئيس الوزراء طرح مشروع التعديل على مجلس النواب مرة ثانية حتى تتمكن بلاده من المساهمة والمشاركة في قوات حفظ السلام التي تقررها الامم المتحدة.

وكانت الحكومات اليابانية المتعاقبة بدات بتطوير القوات العسكرية مع بداية الثمانينات بعد ان اخذت على عاتقها امر الدفاع عن الاراضي الوطنية ومياهها الاقليمية. وارتفعت نفقات الدفاع تدريجيا من نسبة واحد في المائة من الدخل القومي (الناتج الاجمالي العام) في عام ١٩٨٠ الى نسبة ثلاثة في المائة من هذا الدخل في عام ١٩٩٠، في الوقت الذي ارتفعت فيه قيمة هذا الدخل ارتفاعا هائلا خلال هذه الفترة.

وبررت الحكومات اليابانية زيادة الانفاق العسكري بالاخطار المحدقة بالبلاد وهي، بحسب اهميتها، الخطر السوفياتي في الشمال (الاتحاد السوفياتي يحتل، منذ نهاية الحرب العالمية الثانية، اربع جزر يابانية)، والخطر الذي تمثله كوريا الشمالية (احتمال ان تطور بيونغ يانغ السلاح النووي) والخطر الناتج عن عدم الاستقرار في جزيرة تايوان (نتيجة لرغبة الصين التقليدية بضمها اليها)، ثم الخطر الذي سيسببه انسحاب بريطانيا من مستعمرة هونغ كونغ في عام ١٩٩٧.

وكل واحد من هذه الاخطار يمكن ان يولد انفجارا تجد اليابان نفسها مرغمة على الانغماس فيه.

ويضاف الى المبررات التنسيق العسكري بين الولايات المتحدة واليابان في منطقة الباسيفيك (المحيط الهادىء) وما نتج عنه من تقليص في عدد القواعد الاميركية في المنطقة. فقد اعلنت الولايات المتحدة، مؤخرا، عن عزمها على سحب خمسة عشر الف جندي من قواتها المتواجدة في الفلبين وكوريا الجنوبية واليابان. ويفترض ان تغطي القوات اليابانية النقص العسكري الاميركي.

وكانت قوة اليابان العسكرية التقليدية ترتكز على الاسطول. واشهر القواد العسكريين هم الذين ابلوا في المعارك البحرية. فالبحر هو المدى الحيوي لليابان وعمقها الاستراتيجي ومن من المتتبعين لاحداث الحرب العالمية الثانية لا يتذكر الاميرال ياماموتو قائد الاسطول الياباني بين ١٩٤١ و١٩٤٣، بطل معركة بيرل هاربور التي تبقى ندبة على جبين الجيش الاميركي. ولعل هذه الخلفية هي التي تفسر وجود اميرال (الاميرال ماكوتو ساكوما) على راس هيئة الاركان المشتركة اليابانية.

أرقام يابانية

■مساحة اليابان: ٣٧٨ الف كيلومتر مربع.
■عدد السكان: ١٢٢٦١٠٠٠٠ نسمة (حسب احصاء عام ١٩٩٠).
■الدخل القومي: ٢٥٧٦,٥ مليار (بليون) دولار.
■متوسط الدخل الفردي: ٢١٠٤٠ دولار.
■موازنة الدفاع: ٣١,٧ مليار دولار (العام ١٩٩١ المالي).
■قوات الدفاع الذاتي: □١/ الجيش البري: ١٥٦١٠٠ جندي.
□٢/ الاسطول: ٤٣٩٦٧
□٣/ القوى الجوية: ٤٦٣١٧
□٤/ قوات الحماية البحرية: ١٢١٢٣
□٥/ القوات الاحتياطية: ٤٥٠٠٠.

مراكز تفاحة الطبية للبصريات
عبدالله تفاحة وأولاده
I.C.O. PARIS

اعلان

عن اعادة فتح فرع نابلس الجديد
لمراكز تفاحة الطبية للبصريات

نابلس ـ شارع سفيان بناية المرحوم
حكمت يعيش ـ الطابق الاول
بجانب مركز الادهم للاشعة ـ تلفون ٧٧٢٨٢ـ٠٥٣
اعتبارا من ١٩٩١/١١/٥ والدوام يوميا
من السابعة والنصف صباحا وحتى الخامسة مساء
ملاحظة: الدوام في فرع القدس: ٨ صباحا ـ ٥ مساء
فرع رام الله: ٧٫٣٠ صباحا ـ ٥ مساء
العطلة الاسبوعية ايام الاضرابات الشاملة

حديث "القدس"

مؤتمر السلام
نتائج اولية مشجعة

«٦»

النتائج الاولية التي اسفر عنها عقد مؤتمر السلام بجلساته الافتتاحية وما تلاها من محادثات ثنائية، ورغم انها قد تبدو ضئيلة للوهلة الاولى، الا انها تكتسب اهمية سياسية ودبلوماسية كبيرة خاصة وان هذا التطور مهد الطريق امام خلق مناخ سياسي جديد في الشرق الاوسط وفتح نافذة الامل امام شعوب المنطقة التي تتطلع الى مستقبل افضل بعيدا عن دوامة التوتر والحروب والدمار.

فقد ادى عقد المؤتمر الى كسر الجمود السياسي واثبت مركزية الصراع العربي الاسرائيلي وفي مقدمته المشكلة الفلسطينية. فاذا كان المطلوب تحقيق السلام والامن والاستقرار في هذه المنطقة من العالم فان حل هذا الصراع هو الطريق الوحيد لتحقيق ذلك. فالسلام والامن في هذه المنطقة من العالم يرتبط بالامن والسلم العالميين وهو ما يعكسه اهتمام المجتمع الدولي في عقد مؤتمر مدريد والسعي الى انجاح محادثات السلام.

فلسطينيا.. ابرز المؤتمر عدالة المطالب الفلسطينية وضرورة حل القضية الفلسطينية.. فاذا كان المجتمع الدولي او بعض عناصره قد نظر بشك سابقا الى الرغبة الفلسطينية في صنع السلام فان واقعية الموقف الفلسطيني أثبتت للعالم اجمع بما في ذلك قطاعات واسعة من المجتمع الاسرائيلي ان الجانب الفلسطيني يريد صنع السلام الحقيقي القائم على اسس الشرعية الدولية وان «الفلسطينيين» ليسوا مجرد مجموعة بشرية لا هوية لها وانما طرف قادر على اسماع كلمته وطرح مواقفه والعمل من اجل تحقيق اهدافه وطموحاته ولعب دوره الحضاري في المنطقة.

التطورات الداخلية على الساحة الفلسطينية خلال عقد الجلسات الافتتاحية للمؤتمر وبعدها اثبتت ان الشعب الفلسطيني اجتاز مرحلة حرجة مثبتا وعيه الديمقراطي ومتمسكا بتقاليد الحوار رغم الخلافات السياسية ورغم بعض المظاهر التي تعتبر استثناء.

واتضح للعالم اجمع ان من هو الطرف الراغب في السلام الحقيقي القائم على اساس مقررات الشرعية الدولية ومن هو الطرف الرافض لهذه الشرعية. واليوم وبعد ان مد الجانب العربي والفلسطيني بموقفه الموحد يده للسلام بمشاركته في المؤتمر والمحادثات الثنائية فلا يمكن للمجتمع الدولي او اي جهة دولية ان تتهمه بأنه رافض للسلام او يضع العقبات امام جهود تحقيقه. ولعل الاشادة الاوروبية والاميركية بالموقف العربي والفلسطيني والحديث الدائر في واشنطن عن امكانية استئناف الحوار الاميركي الفلسطيني فيه الكثير من المضامين السياسية التي تعتبر من نتائج عقد المؤتمر والمشاركة العربية والفلسطينية فيه.

هذه النتائج الاولية وغيرها فيها الكثير مما يبعث على الامل ويشجع الجانب العربي والفلسطيني على التمسك باستعادة الحقوق العربية والفلسطينية وهو ما ينسجم مع الشرعية الدولية خاصة وان هذه المواقف حظيت بتعاطف وتأييد المجتمع الدولي قاطبة وفي مقدمة ذلك القوى الدولية المشاركة في مؤتمر السلام.. وهي القوى المطالبة وعلى ضوء ما حدث حتى الان بايجاد الوسائل الكفيلة بالتغلب على العقبات التي تواجه مسيرة السلام في خطواتها القادمة وفي مقدمة هذه العقبات رفض مقررات الشرعية الدولية الخاصة بالنزاع العربي الاسرائيلي والقضية الفلسطينية مركز هذا الصراع.

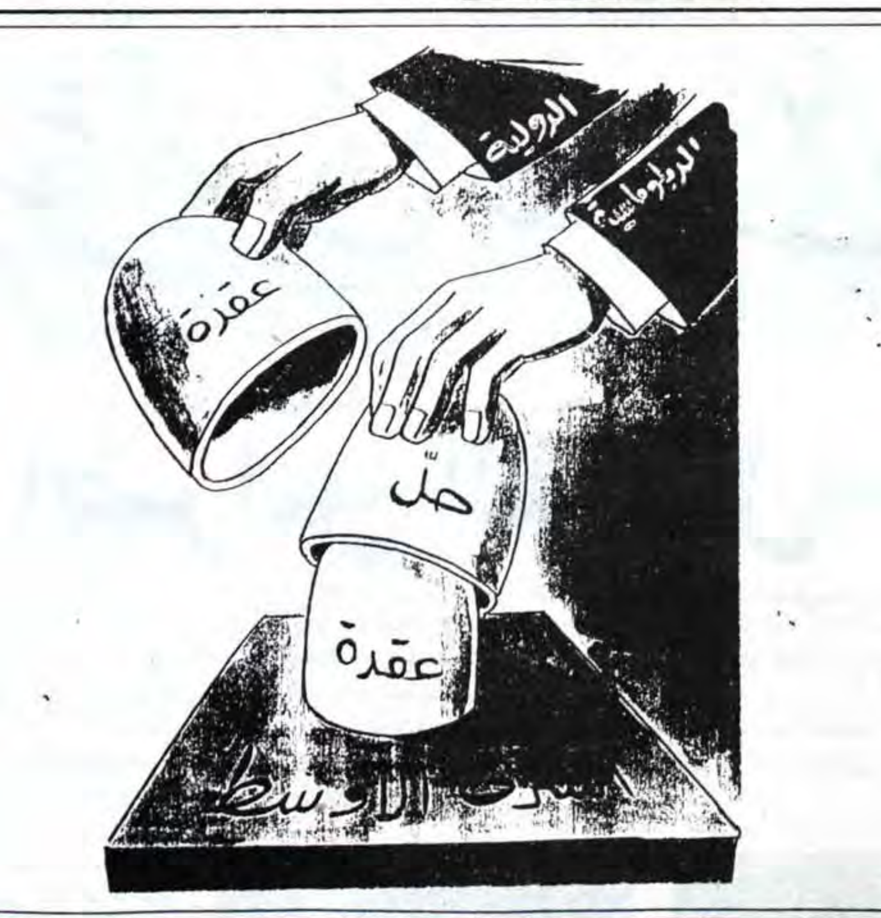

لعبة النوافذ الوهمية والطبقات الارضية المتراكمة

المفاوضات الثنائية سبقها شد حبال عربيا واسرائيليا

مدريد - الدخول الى المفاوضات استحقاق محسوم لكن بعض الوفود المشاركة في مؤتمر مدريد، خصوصا السوري والاسرائيلي اهتم بالشكل والاسلوب فضلا عن الزمان والمكان. فالهم الرئيسي لدى الوفدين كان الايحاء بانهما يدخلانّ قويين الى المفاوضات حتى لو كان يدخلان اليها ضعيفين. لكن القوة والضعف لا يقاسان هنا بالنسبة الى القدرة العسكرية او الى النفوذ السياسي، وانما بالنسبة الى هامش المناورة الذي يتركه عرابا المؤتمر الاميركي والسوفياتي لكل وفد.

منذ اللحظة التي اعلن فيها جيمس بيكر ان راعيي المؤتمر يريان ان تبدا المفاوضات في مدريد نفسها، وخلال عطلة نهاية الاسبوع، كان مفهوما انه يحدد الزمان والمكان من دون ان يفرضهما على احد. لكنه كان واثقا من ان اي فرد لن يستطيع الذهاب بعيدا في مخالفة البرنامج الموضوع سلفا. لذا سارع الوفد الاردني - الفلسطيني الى الموافقة. ولم يستطع الاسرائيلي ان يمانع او يغادر كونه رأى انها مناورة ستكون خاسرة وان من الافضل الموافقة على بدء المفاوضات في مدريد مع الاحتفاظ بامكان المناورة في ما يتعلق بالمراحل التالية. اما السوري فارتأى ان يساوم على موافقته على بدء المفاوضات مذكرا الجانب الاميركي بان هناك اتفاقا مسبقا على الترتيبات المتعلقة بالتفاوض وان هناك مخالفة لهذا الاتفاق الذي يقضي ببدء المفاوضات في مقر واحد وفي وقت واحد وفي حضور ممثلين لراعيي المؤتمر. ويبقى الوفد اللبناني الذي ينسق مع السوري او بالاحرى ينتظر قراره ليتصرّف في ضوئه.

بعد ساعات قليلة من انتهاء اخر جلسة افتتاحية للمؤتمر، يوم الجمعة الماضي، وعلى رغم المواقف الاستفزازية المتشددة التي ابداها رئيس الوزراء الاسرائيلي اسحق شامير، بدا ان اسرائيل لا تنوي وضع عراقيل رئيسية امام بدء المفاوضات. كان الاسرائيليون عرضوا اقتراح اجراء المفاوضات في مكان ما في الشرق الاوسط تحديدا في مناطق على جانبي الحدود. كما انهم لم يعارضوا اقتراح اجرائها في القاهرة ثم انهم عارضوا باكرا مكان عقدها في مدريد. وعندما طرح مكان استكمالها في واشنطن لم يكونوا متحمسين للفكرة. اما الجانب العربي فباشر الى استبعاد اي مكان في الشرق الاوسط وابدى حماسه لمدريد او لمكان اخر في اوروبا، لكنه - خصوصا السوري - اصر على وجود ملموس لراعيي المؤتمر الاميركي والسوفياتي في مكان المفاوضات. وطوال الايام الثلاثة الماضية استعرضت اسماء بلدان كثيرة من قبرص الى اثينا وتركيا الى المانيا وهولندا وبريطانيا وابدى الاسرائيليون ميلا الى لندن الا ان الاميركيين طرحوا استكمال المفاوضات في واشنطن ولم يعلن الاقتراح رسميا في انتظار الاتفاق عليه. وبدا الاسرائيلي محرجا بهذه الفكرة التي لم يجهر برفضها. الا انه عبر بوضوح عن عدم تاييده لها. في حين تحمس لها الجانب العربي معتبرا انها تزعج جدية الولايات المتحدة في المضي في التسوية، وتضمن احتمال ممارسة ضغوط اميركية على اسرائيل.

لم يقتنع احد ولا سيما الاميركيون، خلال الاربع والعشرين الساعة التي سبقت بدء المفاوضات، ان المساومة السورية تهدف في النهاية الى العرقلة. ومع ان التصعيد الاسرائيلي في جنوب لبنان جاء استكمالا للاستفزازات التي بداها شامير في مدريد الا ان ايا من الوفدين السوري او اللبناني لم يلوح علنا ورسميا بامكان الانسحاب من المفاوضات لكن الفكرة راودت الحكومة اللبنانية التي تعاني منذ بدء المؤتمر من مشاكل داخل تركيبة الحكم ساهمت الى حد كبير في الاساءة الى الاجماع السابق على المشاركة.

وكما لم يجد الاميركيون صعوبة في رؤية الخلاف بين شامير ووزير خارجيته ديفيد ليفي مفيدا لسير المؤتمر. باعتبار ان الاثنين يتنافسان لاحراز مكاسب داخلية من عملية السلام، كذلك لم يكن صعبا على الاميركيين ان يدركوا ان مشكلة السوري تكمن ايضا في عدم وجود تنسيق عربي حقيقي بقيادته، وان كان عدم التنسيق لا يرقى الى درجة الخلاف.

فالسوري كان حتى مساء الخميس الماضي اليوم التالي لافتتاح المؤتمر يامل في قيادة المفاوضات من الجانب العربي وفي ان يتولى ضبط الايقاع العربي. الا ان اللهجة التي اعتمدها الاردنيون والفلسطينيون في عرض القضية او حتى في الرد على الاستفزاز الاسرائيلي لم ترق للسوريين حتى انهم شعروا بنوع من المهادنة المتبادلة بين الاردني - الفلسطيني والاسرائيلي في حين خص شامير سوريا بانتقادات حادة. ولم يتهم باللهجةالمحتملةنسبياالتي خيّمت على المداخلة الاولى للوزير فاروق الشرع، بل اكمل في رده الاخير توجيه الاتهامات السورية بتشجيع الارهاب واضطهاد اليهود مما استدعى ردا قاسيا من الشرع.

واكثر مما اثار غضب السوريين بعد ظهر الجمعة انهم وجدوا انفسهم فجاة معزولين في زاوية غير متوقعة. فالاردنيون والفلسطينيون اعلنوا موافقتهم على رغبة راعيي المؤتمر في بدء المفاوضات في مدريد وفي اي زمان ومكان يتفق عليه. واسرائيل اعلنت بلسان شامير الذي كان عاد من رحلته الى مدريد.

موافقتها على بدء المفاوضات في العاصمة الاسبانية. وحاول الوزير الشرع الذي جمع رؤساء الوفود العرب في مقره. ان يوحد الموقف العربي وما لم يقله الاردني - الفلسطيني للسورية مباشرة قاله في كواليس المؤتمر اذ يعتبر ان حملة الشرع على شامير ودوره الارهابي - وان كانت ضربة اعلامية جيدة - شكلت خطرا

ينسف المؤتمر والمفاوضات وما لم يقله الفلسطيني ايضا هو انه شعر بان المداخلة الساخنة للوزير الشرع كان بين اهدافها خطف الاضواء التي سلطت على الجانب الفلسطيني بعد المداخلة الناجحة لحيدر عبد الشافي.

واذ طلب الشرع الى الوفود العربية تطبيق موافقتها على موعد بدء المفاوضات الى ما بعد اتخاذ سوريا قرارها، رد الاردنيون والفلسطينيون بأنهم لا يستطيعون التراجع والا اساؤوا الى مصداقيتهم امام الاميركيين. وفهم الشرع ان الفلسطيني ينسق في هذه المرحلة مع الاردني بشكل اساسي. لكن الاصح ان فلسطينيين الداخل ينسقون بشكل وثيق ومباشر مع الاميركيين حتى لو لم يرق ذلك للبعض في قيادة منظمة التحرير الفلسطينية الذي ابدى منذ ليل الخميس - الجمعة الماضي وامتعاضا عن بعض تصرفات الدكتورة حنان عشراوي.

ويرى عضو احد الوفود العربية ان لعبة النفوذ دائرة في مدريد بين الوفود العربية وغير العربية بما يشبه «النوافذ الوهمية» والطوابق الارضية المتراكمة. فالاولى لها شكل النوافذ الا انها مغلقة لا تطل على اي مشهد ولا شيء وراء الستارة سوى جدار. فالاردني يعتبر ان لديه نافذة هي الفلسطيني يستطيع ان ينظر من خلالها، الا انه يفاجأ بان الفلسطيني يعمل لحسابه وقد يناور من خلاله ايضا.

كذلك ينظر السوري الى نافذة الاردني - الفلسطيني. وان كان يضمن «نافذة» لبنان ويمكن تعميم هذا التشبيه على كل الوفود الاميركي بالنسب الى السوفياتي او بالنسبة الى الاسرائيلي والمصري بالنسبة الى سائر الوفود العربية.

اما الطوابق الارضية المتراكمة فتنطبق كما يقول على الوفد الفلسطيني اذ نرى رئيسه حيدر عبد الشافي على السطح وفي الحقيقة الاولى تحت الارض نجد فيصل الحسيني وحنان عشراوي وفي الثانية الخبراء الفلسطينيون الذين قدموا الى مدريد وظلوا بعيدين عن الاضواء. وفي الثالثة نجد قيادة المنظمة. ويمكن ان ينطبق هذا التشبيه اقل او اكثر على معظم الوفود باعتبار ان الجميع يتحرك تحت سقف اميركي واحد.

عن «الحياة»

القدس
جريدة يومية سياسية
تأسست سنة ١٩٥١
صاحب الامتياز والمحرر المسؤول
محمود ابو الزلف
الادارة والتحرير والمطابع
قلنديا - طريق المطار
☎ ٨٥٥٤٢١/٢/٣/٤
فاكسميل رقم: ٨٥٦٩٣٧ - ٠٢
٢٨٣٦٣٥ - ٠٢
ص.ب ١٩٧٨٨
المكتب الفرعي: القدس شارع صلاح الدين
☎ ٢٨٢٤٧٥/٦
الطباعة: مطابع القدس العربية
AL- QUDS
Arabic Daily Newspaper
Est. 1951
P.O.Box: 19788, Jerusalem
Publisher and
Editor-in-Chief
MAHMOUD ABU ZALAF
TEL: 02 - 855421/2/3/4
02 - 282475/6
TEL-FAX: 02-856937
02-283635

فرص السلام الحالية اقوى من اي وقت مضى

بقلم: روبرت هنتر
عن «الجيروزاليم بوست»

خلال الاشهر الاخيرة خففت اميركا من تورطها الاقليمي في جميع انحاء العالم ما عدا الشرق الاوسط. وعندما افتتح الرئيس جورج بوش مؤتمر السلام في مدريد اقبل على مغامرة كبرى من شانها إما تاكيد الدور الاميركي في المنطقة، او خلق مخاطر جديدة لمصالح الولايات المتحدة في المنطقة.

ومع انتصار اميركا في الحرب الباردة وفي حرب الخليج تكون قد اسدلت الستار عن فصل من فصول مرحله ما بعد الحرب. وقد امتاز هذا الفصل بالتنافس العسكري بين اقوى دولتين في العالم وبالجمود السياسي. والجغرافيا الاقتصادية بدأت حاليا تحتل مكان الجغرافيا الاستراتيجية بصفتها العامل الجديد الذي سيرسم السياسات الدولية.

ومع هذا فان الشرق الاوسط ما يزال يعيش الماضي. ومع انتهاء المواجهة بين الشرق والغرب في اوروبا اصبح الشرق الاوسط حامل لقب اكثر مناطق العالم تسلحا. وفيما تتحدث الدول الكبرى عن نزع السلاح ازدادت مشتريات الدول المحلية من الاسلحة التقليدية.

وهذه الحقائق تهم الولايات المتحدة وهي التي دفعت بوش لارسال نصف مليون جندي للمنطقة في العام الماضي لهدف هام وهو: ضمان تدفق النفط. واصبح الخليج بؤرة لاكبر تحد يواجه مصالح الولايات المتحدة الاستراتيجية لان الامر يتعلق بواردات الطاقة. والتحدي اليوم لا ياتي من العراق بل بما قد يحدث بعد حرب عاصفة الصحراء وردود الفعل المحتملة في المنطقة بعد انتصار القوة العسكرية الغربية على الامة العربية.

واهتمامات جورج بوش لتخفيض حدة المخاطر وتاثيرها على قضية النفط تفسر التزام الرئيس الاميركي بمتابعة عملية صنع السلام بين العرب واسرائيل. فالرئيس بوش رجل نفط. وحاليا لا يوجد خطر من احتمال مهاجمة العرب لاسرائيل او من امكانية توسع الاتحاد السوفياتي بالمنطقة حيث كانت تلك الهواجس هي الدافع التقليدي لاهتمام الولايات المتحدة بعقدة هذه المنطقة السياسية.

وسواء شئنا أم ابينا فان استمرار النزاع حول القدس ومصير الفلسطينيين هو حجر الزاوية في السياسات العربية. وتشكل هذه المسالة عاملا حساسا في استقرار المنطقة وهي التي ستحدد، على المدى البعيد، مكانة الولايات المتحدة في المنطقة.

وفي هذه اللحظة فان مكانة الولايات المتحدة في اوجها تماما مثلما تبرز اميركا حاليا كقوة عظمى وحيدة في المنطقة. وهذه المكانة لم تصل لها اي دولة اخرى في هذا الجزء من العالم خلال القرنين الماضيين على الاقل.

وعندما ذهب جورج بوش لمدريد كان يستغل هذه المكانة المتميزة والتزم بحركة سياسية فريدة اذ ركز على المدى البعيد بدل الاستجابة للحظة الحالية.

والتركيز الدبلوماسي على النزاع العربي الاسرائيلي اصبح ضروريا بسبب الاحباط الاميركي من الوسائل الاخرى البديلة الهادفة الى إرساء قواعد الاستقرار في المنطقة. فقد ابرمت الولايات المتحدة اتفاقيات دفاعية مع الكويت والبحرين لكن هذه الاتفاقيات لا تضمن هدوء اوضاع الخليج. فالسعودية تبدي قلقا من التواجد العسكري الاميركي الدائم في المنطقة واخذت تطلب من الولايات المتحدة اما سحب الاسلحة والذخائر الموجودة منذ حرب الصحراء أو بيعها للرياض. وبسبب استمرار ازمة الرهائن في لبنان فان بوش ما زال مترددا بالنسبة لاعادة العلاقات الاميركية مع ايران وهي الدولة ذات الاهمية الاساسية في التوازن الاقليمي.

اضافة لذلك فقد وقع بوش في ورطة صنعها بنفسه. لقد وعد بعدم رفع العقوبات عن العراق ما دام الرئيس العراقي في الحكم لكن صدام حسين ما زال على راس شعبه وما زال يرفض الانصياع لرغبات الامم المتحدة وبيع ما قيمته ١,٥ بليون دولار من النفط للتخفيف عن كاهل الشعب العراقي. والوضع في العراق ادى الى زيادة الضغوطات الدولية لانهاء الحظر المفروض باكمله. ولان الرئيس بوش غير متاكد من كسب هذا الصراع بين الارادة العراقية والارادة الاميركية، ولانه بحاجة الى اظهار كفاءة اميركا كعامل حاسم في الامن الاقليمي فقد وجه انتباهه للمسالة العربية الاسرائيلية.

وفرص نجاح مغامرة بوش وحل النزاع العربي الاسرائيلي تعتبر الان افضل من اي وقت مضى، اي منذ ان تخلى الرئيس جيمي كارتر عن منصبه.

فالمنظمة لم تستعد كامل قوتها بعد والاتحاد السوفياتي اصبح حليفا للولايات المتحدة وكل من يهمه الامر قبل الدعوة الاميركية لمدريد ودخل الجميع الخيمة حيث لا نجد طرفا مهما يقف خارجها.

وصاغ وزير الخارجية الاميركي جيمس بيكر افضل استراتيجية ممكنة عندما جمع الاسرائيليين والفلسطينيين والسوريين في غرفة واحدة لاحداث تغيير نفسي.

وخلال الشهور التالية سيختلف اطراف النزاع حول نقاط محددة لكن الامر سيؤدي الى اتخاذ قرارين هامين.

اولا ستستنتج سوريا ان مكاسبها من انهاء هذه الحالة تفوق ما قد تحصل عليه لو عرقلت العملية واسرائيل قد تقرر ان السلام افضل من الاحتفاظ بالمناطق المحتلة، وجميع النقاط الاخرى تعتبر ثانوية.

والتغير النفسي الهام قد يتحقق فقط مع الزمن والعبر والمثابرة من جانب الولايات المتحدة، لكن النجاح ليس مضمونا. ولكن عندما توجه بوش لمدريد ربط مكانته وسمعته في هذه العملية السلمية واكد ان الولايات المتحدة ستظل قوة شرق اوسطية في المستقبل البعيد. والمصالح الاميركية البعيدة المدى ستتاثر بنتائج هذه العملية

ملاحظة: كاتب المقال نائب رئيس البرنامج الاقليمي لمركز الدراسات الاستراتيجية والدولية في واشنطن.

دروس في فن التفاوض والتنازلات المتبادلة

بقلم: ليون شيليف
عن «الجيروزاليم بوست»

■ان احد ابرز المظاهر الخادعة هو الهدوء التام والثقة المطلقة التي ابداها بنيامين نتنياهو نائب وزير الخارجية عندما عرض «وقائع» لا اساس لها من الحقيقة.

ومؤخرا ردد الحجة القائلة بان اسرائيل تصر على عقد محادثات سلمية في المنطقة لان التاريخ اثبت ان مثل هذه المحادثات فقط هي التي تتمتع بفرص النجاح.

وكمثال على ذلك اورد مسالة المحادثات بين اسرائيل ومصر متناسيا تماما الحقيقة الواضحة وهي ان المرحلة الحرجة من المفاوضات تمت في كامب ديفيد بالولايات المتحدة وكان لذلك اكبر الاثر في انجاح المهمة.

وفقط بعد ان تم الخروج من المازق هناك امكن هنا متابعة المحادثات الاقليمية المتعلقة بالتفاصيل.

ولم يتم احراز اي تقدم الا بسبب التدخل النشط للرئيس الاميركي جيمي كارتر ومثل هذا التدخل بالذات هو الذي تسعى اسرائيل لتجنبه الان. ومن الواضح ان جو كامب ديفيد الهادىء والبعيد عن ضغوطات المنطقة كان ضروريا لاحراز التقدم.

وهذا المثال ليس فريدا من نوعه لان بعض النزاعات المسلحة والمريرة حلت خلال السنوات الماضية بعد ان تم وبشكل خاص نقل المفاوضات من مسرح النزاع. فمحادثات السلام بين الفيتناميين والاميركيين عقدت في باريس وبين الهنود والباكستانيين في طشقند بينما عقدت المحادثات التي انهت نظام روديسيا اللاشرعي وادت الى ظهور زمبابوي في لندن وسميت بمحادثات لانكستر هاوس نسبة لاسم البناية التي جرت فيها. وهناك امثلة عديدة عن اماكن المحادثات التي انهت اعمال العنف وتبدا من مسالة ناميبيا لتنتهي بمشكلة كمبوديا مؤخرا.

وبالطبع فان نائب وزير الخارجية يحاول اثبات موقفه لانه يريد طرح وجهة نظر اسرائيل وتدعيمها لا الى الالتزام بمعايير الحقائق التاريخية.

ومن الواضح ان اسرائيل ستحقق فورا هدفين من عقد المحادثات في بلاد الاطراف المتورطة في النزاع، الاول هو اضعاف الطابع الدولي للمؤتمر والثاني التشديد على حقيقة اعتراف دول المنطقة باسرائيل. وهذا بالضبط هو سبب رفض الوفود العربية للدعوة الاسرائيلية.

ومع ذلك فهناك مجموعة عربية (او نصف وفد) سيجني فائدة كبرى من العرض الاسرائيلي وهذا الطرف هو الطرف الفلسطيني. ويمكن للفلسطينيين القول بكل تاكيد ان عقد جزء من المحادثات بين اسرائيل والوفد الفلسطيني الاردني المشترك في المناطق المدارة يحمل من الناحية المادية نفس المعنى الرمزي لقبول اسرائيل فيما لو حضرت الوفود العربية هنا.

ولكن ما لم يتعلمه الفلسطينيون ولا الاسرائيليون بعد هو الميزات التي يمكن ان يجنيها طرف ما اذا ما قدم بعض التنازلات في المراحل الاولى. وهذه المكاسب تحصل على المدى البعيد وفي مراحل المحادثات اللاحقة.

ودراسة بعض النزاعات الاخرى ترينا ان الطرف الذي يعطي التنازلات اولا يكافأ وخصوصا اذا ما تم كسر بعض الجمود الرسمي وتهيأ جو افضل للمفاوضات القادمة.

واذا كان الوفد الاسرائيلي يولي مكان عقد المؤتمر اهمية اساسية فان عليه ان يفكر جديا بماهية التنازلات التي يستطيع تقديمها لاغراء الوفود العربية بقبول الاقتراح الاسرائيلي.

ومن جهة اخرى، فاذا لم تعتبر اسرائيل هذه المسالة على جانب كبير من الاهمية، فان عليها التنازل علنا عن هذا الطلب لكي تحصد فيما بعد النتائج والمنافع اللاحقة جرّاء تقديمها مثل هذا التنازل.

الكاتب بروفيسور في القانون في جامعة تل أبيب

هكذا يفكر اليمين في اسرائيل...

المطروح.. تراجع عن كامب ديڤيد

بقلم: اهارون بابو
«يديعوت احرونوت»

● يسود رضى معتدل في اسرائيل. ويتعاملون الان مع المؤتمر وكان الحديث يدور عن لعبة ورق ودية، يخرج السوريون، يدخل السوريون يصافح الاسرائيليون ايدي العرب المجاورين لارض اسرائيل من على ضفتي نهر الاردن. يتحدثون عن اين وكيف. لكن وحتى الان لا يتحدثون عن القضايا النوعية عن الماهية والاسباب.

لكن بعد فترة قصيرة جدا ستُمحى الابتسامات وسيتضح بان الاميركيين دفعوا بنا الى لعبة بوكر معروفة نتائجها سلفا. لا يلعبون فيها عن خمسة او عشرة شواكل، بل عن كل الصندوق.. على الجولان ويهودا والسامرة وغزة، وربما على اكثر من ذلك.

ونشعر بذلك من خلال تصرفات السوريين الذين يتظاهرون بـ «الغضب»، لكنهم يعربون عن استعدادهم للاستجابة للضغوط وفي نهاية المطاف، فان هضبة الجولان ليست مجرد جائزة ترضية، بل ربح كبير.

اما العرب الذين اطلق عليهم فلسطينيون وذلك من اجل مساواتهم بشعب فقد وطنه. وعلى الرغم من انهم يملكون الجزء الاكبر من ارض اسرائيل، الذي يطلق عليه اسم «الاردن» فيقولون بلعبة محنكة.

عرب اسرائيل الذين يريدون ارض اسرائيل لانفسهم ولا يترددون بالمطالبة بحق العودة الى داخل الخط الاخضر، يتحدثون مع اسرائيل مثلما يتحدث الثعلب مع الغراب في المثل الشهور. «كم انت جميل وما هذا الصوت العذب الذي لديك». هذا ما قاله الثعلب للغراب الذي كان يحمل قطعة من الجبن في منقاره. «هذا سلام رائع الذي سنقدمه لكم» يقول رؤساء المنظمة للابرياء اليهود - وفقط لا تتعنتوا وعودوا الى حدود كفار سابا.

يجب ان لا نمني انفسنا بالاوهام. اذ ستاتي اللحظة التي سناسف فيها على المشاركة في المؤتمر. لن يسمح لنا السوريون وعرب ارض اسرائيل بالانسحاب. لانهم سيستجيبون لكافة طلباتنا الخاصة بالقضايا الادارية الاجرائية. ولن تتحقق احلامنا الخاصة

بتحطيمهم للمؤتمر لانهم ايقنوا بان الضرورة تتطلب الاستماع لاقتراحات اليهود. لن يرتكبوا «خطأ». وبسرعة ستوجد اسرائيل في وضع مثل طرف يحاول امام المحكمة تنفيذ مزاعم الطرف المقابل وستكون الطرف الاول الذي سيرفض اقتراح الحل الوسط الذي فرضه القاضي وحينذاك سيتوجه غضب القاضي نحوه.

وكما تبدو الامور لن تستطيع اسرائيل النجاح في هذه المناورة. وستكون الاولى التي ستجبر على الرد على القاضي الاميركي الذي يميل لتاييد الطرف الاخر، وذلك لان هذا الطرف يرفض التخلي عن المناطق. وحينذاك ستكون الاوضاع صعبة.

يتحدث انصار بيغن في اسرائيل عن موافقتهم لتطبيق اتفاقيات كامب ديڤيد من خلال اعطاء حكم ذاتي للاشخاص لا للمناطق. وهذا تلاعب بالكلمات. ان كل حكم ذاتي للاشخاص، لكن يتم تطبيقها ميدانيا. واذا حاشا لله وصلنا الى ذلك، فان الحكم الذاتي سيتم تفسيره كخطوة استعدادا للاستقلال. وسيكون من المستحيل التطلع لضم المناطق لاسرائيل. ولهذا يجب الانسحاب من المؤتمر، من خلال انسحاب دبلوماسي من صيغ كامب ديڤيد الخاصة بالحكم الذاتي. وفقط الحظ هو الذي يمكن ان يؤدي الانسحاب في الوقت الذي ستوجه فيه التهمة للعرب.

اليمين اقرّ للفلسطينيين بحق تقرير المصير في مدريد

بقلم: ياعل ديان
«يديعوت احرونوت»

● يجب ان يفتح بيت عزاء كل من يعتقد بان هذا المؤتمر سيعطي نتائج ايجابية للفلسطينيين فقط ويلحق في الوقت نفسه اضرارا بوجود اسرائيل.

اما الذين يقنعون مثلي بالتبادلية والتناظر ومعادلة المعاناة والتنازلات والحقوق سيدرك انه فتح في مدريد مسار غير مرتد للسلام والحل الوسط.

لقد زُرعت في حقل الالغام في قاعة المؤتمر في مدريد بذور لن تؤدي العواصف ولا الجفاف والاهمال الى منع نموها واعطائها للثمار. لقد صعد من هذا الحقل ومن مستنقعه ورماله الفلسطينيون ونزل من المواقع العالية، ممثلو حكومة اسرائيل ومن يقف على راسهم.

لقد تنصل الفلسطينيون من الطوق الخانق الذي فرضه عليهم المتطرفون وتخلوا عن الاوهام ومن السيطرة السورية وتغلغلوا الى عمق المعادلة بقوة قيادتهم المؤهلة وتصميمهم الناجم عن الدعم الداخلي.. عن رفع غصون الزيتون.

ونزل الاسرائيليون من شجرة عليائهم بسلم اميركي باتجاه واحد متعدد المراحل وتخلوا عن «اللاءتين» المريحتين لهما «لا يوجد من نتحدث معه ولا ما نتحدث حوله». انهم يتحدثون مع منظمة التحرير الفلسطينية بطابعها المعتدل والواقعي من تنفيذ المرحلة الانتقالية للحكم الذاتي، التي تصل الى نهايتها باستغلال في اطار كونفدرالي مع الاردن. ويقومون بذلك باسم اغلبية من الداخل تحمل اغصان الزيتون.

لقد اعطت الحكومة الاسرائيلية اليمينية في مدريد حق تقرير المصير للشعب الفلسطيني.. ولم تنتصر هنا «العدالة» كما يقول الفلسطينيون ولا «الحنكة اليهودية» التي ستحاول تحويل المرحلة الانتقالية الى دائمة بل حاجة الشعبين الى العيش بسلام ومساواة جنبا الى جنب، وذلك عندما سلبت منهم امكانية ابادة بعضهم البعض.

يوجد مغزى خاص لتشكيل الوفود، وربما في هذا المجال سيسجل التاريخ دور «معسكر السلام». لقد تجاوزنا «قصر مدريد» منذ فترة. لقد عملنا كـ «وفد ظل» لهؤلاء «الشركاء» ولهذه «الاجندة». ولم نخجل عندما كنا في ساحة تدريباتهم.

وتحت شبكتهم الامنية ومقابل قبضاتهم، انهم لم يبحثوا عنا بل عن شامير وليفي وايماننا بقناعتنا بهم والحوار الذي اجريناه معهم اضفيا مصداقية عليهم واحيانا وفر القوة لهم وعندما توجه شامير للبحث عن اصليين في «يهودا والسامرة» وغزة وجد امراء واميرات الشعب الفلسطيني في قصر مدريد. لقد مر فيصل الحسيني وحنان عشراوي من القدس بمرحلة تقاسم المنصات مع معسكر «مشوف» في حزب العمل ومع مؤسسة النساء الاسرائيليات «نعمات» مع ماشه لوبلسكي في تل ابيب ومروا في اروقة الكونغرس الاميركي في واشنطن.

رضوان ابو عياش وسري نسيبة وصائب عريقات والدكتور نبيل شعث المستشار السياسي لعرفات ووليد الخالدي الفلسطيني. المؤرخ في الوفد الاردني، ياسر عبد ربه وبسام ابو شريف وعفيف صافية سفير المنظمة في لندن، كل هؤلاء من قدماء الذين عقدوا لقاءات وحوارات معنا. ولا احد منهم «مواطن محلي من يهودا والسامرة وغزة».

اما القدماء فهم الدكتور حيدر عبد الشافي والياس فريج رئيس بلدية بيت لحم فان الاول بحث عنه موشيه ديان من اجل اجراء حوارات - في فترات متقاربة معه ووصفه بانه «من الزعامات الوطنية المتطرفة المؤيدة للمنظمة في قطاع غزة».

وعمل ديان على نفيه مرتين واعادة اعتباره بصورة شخصية كزعيم واقعي، وذلك مع ادراكه بانه لن يعمل على التوصل معه لحل وسط بخصوص مطالبته بالاستقلال لجانبنا. وربما ليس محض صدفة بان يكون الذين يصافحونه من طرفنا - اليكيم روبنشتاين وزلمان شوفال مبعوثا رئيس الحكومة - لكنهما وفي الوقت نفسه من تلاميذ ديان وقد قاما بتقدير «الاخر» بصورة مساوية. ولم يقف وايزمن وديان بالضبط الى جانب بيغن، لكن ثبت انه ايضا لدينا يوجد من نتحدث معه ويوجد ما نتحدث حوله.

القدس

شؤون طبية

حمى البحر المتوسط

د: جميل مطاوع/ خانيونس

حمى البحر المتوسط مرض خطير يسببه ميكروب (باسيل بروس) ويصيب:

١ـ الحيوانات ـ (الخراف، الماعز، البقر، الماشية، الجمال)

٢ـ الانسان: عن طريق الحيوانات المصابة.

يكثر انتشار هذا المرض في البلاد المطلة على البحر الابيض المتوسط والتي نحن جزء منها

هذا الميكروب يقاوم البرودة لمدة (٣ اسابيع) والجفاف لمدة (٦ اسابيع) ويموت عند درجة الغليان.

وللمرض اسماء عديدة منها: الحمى المالطية، الحمى المتموجة، الحمى البروسيلية.

طرق العدوى

ينتقل المرض من الحيوان المصاب الى الانسان السليم عن طريق:

١ـ تناول الحليب الغير مبتسر (مغلي) عدم بسترة الحليب تزيد نسبة العدوى بـ ٥٠ ضعف.

٢ـ تناول مشتقات الحليب الغير مبستر كالجبن والزيد والالبان المختلفة والايس كريم والجيلاتي

٣ـ تناول لحوم الحيوانات النيئة (الغير مطبوخة) او اللحوم المشوية لعدم وصول الحرارة الكافية للجزء الداخلي من اللحم.

٤ـ عدوى مباشرة من خلال الاتصال بين جرح في جسم الانسان وافرازات (بول، براز) الحيوان المصاب لذا يكثر انتشار هذا المرض بين الجزارين، المزارعين والبيطريين.

تشخيص المرض

الاعراض ـ تكون على هيئة نوبات متتالية تتكون كل نوبة من مرحلتين:

١ـ مرحلة الحرارة ـ ارتفاع متموج ومتزايد من الحرارة حتى ٤١ م مع ما يصاحبها من اعراض اخرى كالصداع والهزال والارق وفقدان الشهية وتضخم الطحال. واحيانا الكبد وآلام شديدة في العضلات والمفاصل خاصة منطقة اسفل الظهر وتستمر هذه المرحلة لمدة (اسبوعين)

٢ـ مرحلة غياب الحرارة ـ يبدو الانسان بدون حرارة او اي اعراض اخرى وتستمر لمدة (اسبوعين).

٢ـ التحليل المخبري: عن طريق عزل الميكروب او الفحوص المصلية الاخرى.

العلاج . تعالج هذه الحمى باستخدام المضادات الحيوية لعدة اسابيع، لكن نسبة انتكاس (رجوع) المرض تبدو مرتفعة.

الوقاية . تجنب طرق العدوى يحمينا من هذا المرض الذي يهدد الانسان والحيوان الذي يزداد عدد المصابين به يوما بعد يوم والوقاية كما يلي:

١ـ بسترة الحليب قبل الشرب او قبل تحضير منتجات الحليب الاخرى كما يلي:

يغلي الحليب لدرجة ٧٢مْ مع التحريك المستمر لمدة ٢٠ ثانية.

٢ـ حماية الجروح من افرازات الحيوانات.

٣ـ عدم تناول اللحوم النيئة او المشوية.

٤ـ عدم تناول اللحوم التي تذبح خارج الاماكن المرخصة للذبح.

٥ـ تطعيم الحيوانات لمنع الاصابة.

٦ـ فحص دوري للحيوانات مع علاج او اعدام الحيوانات المصابة.

ملاحظة . ١ـ طرق العدوى للحيوان ـ عن طريق الفم العلائق الملوثة بافرازات الرحم او الحليب من الحيوان المصاب.

٢ـ اعراض المرض لدى الحيوان ـ الاجهاض في الاشهر الاخيرة، ٢ـ ارتفاع درجة الحرارة. ٣ـ التعب، ٤ـ الاسهال احيانا، ٥ـ التهاب الضرع في الانثى والتهاب الخصيتين في الذكر.

عينان سليمتان بعد الاربعين

بعد سن الاربعين يقرأ عمر المرء في عينيه. فنادرا ما تعثر على شخص غير مصاب بقصر النظر او طوله. في المقابل هناك امراض اخرى للنظر اقل قدرية ويمكن تفاديها والوقاية منها بشيء من اليقظة والحكمة.

احد هذه الامراض انشداد العدسة (الكاتاراكت). واول الاعراض التي يجب ان تجعل المرء يشك ببداية الاصابة به الاحساس بوجود غشاوة او غلالة امام العين والانزعاج الشديد من الاضواء القوية وتحسن الرؤية في الظل. وهذه الاعراض يمكن لاي منا ان يلاحظها دون حاجة الى طبيب وانسداد العين مرض شائع يصيب العدسة. فالضوء قبل وصوله الى الشبكية يعبر عدسة العين. وفي الحالات العادية تتكيف العدسة مع ضرورات الرؤية فتنحني او تتسطح تبعا لقرب الاشياء المرئية او بعدها. لكن مع التقدم في السن تصاب العدسة بالتصلب وتفقد مرونتها فيصبح المرء غير قادر على القراءة عن قرب لان العدسة لا تتمكن من الانحناء بما فيه الكفاية لعكس صورة دقيقة على الشبكية. وقد تصاب العدسة ايضا بالانسداد وعندئذ تكون الاصابة اكثر قساوة، ويبدأ الامر بما يشبه الغلالة، يراها المرء امام العين ثم تزداد كثافة هذه الغلالة تدريجيا حتى تصل الى حد لا تعود تسمح معه بمرور الضوء.

وتعتبر الشيخوخة السبب الرئيسي لانسداد العدسة. مع ذلك فان هذا المرض لا يصيب جميع الناس. ويبدو ان الاشخاص المصابين بقصر نظر شديد والمصابين بالسكري هم اكثر عرضة للاصابة بانسداد العدسة من غيرهم. وفي بعض الحالات النادرة يمكن ان يكون لهذا المرض اسباب وراثية.

وعندما يبدأ انسداد العدسة فان بعض العلاجات تتيح تأخير مفاعيله لكنها لا تستطيع وقفها او العودة الى الوراء.

ما العمل اذن؟ لقد بقي هذا السؤال لوقت طويل دون جواب. لكن الحل اليوم معروف وهو العملية الجراحية التي تفي انسداد العدسة في ٩٥ بالمائة من الحالات. ومن جوانب الايجابية الهامة في هذه العملية انها لا تستلزم في معظم الاحيان تخديرا عاما الامر الذي يسهل اجراءها للاشخاص المسنين. وتقضي العملية باستئصال العدسة المسدودة واستبدالها بعدسة صناعية تلعب نفس الدور. والنتيجة مدهشة حقا اذ ان المريض يستعيد نظرا افضل مما سبق. اما المصابون بقصر نظر شديد فان العملية الجراحية لديهم تكون مختلفة بشكل طفيف اذ يكتفي بازالة العدسة دون وضع عدسة صناعية بديلة لان استئصال العدسة يؤدي في الوقت نفسه الى تصحيح قصر النظر.

المرض الثاني الذي يمكن تفاديه او معالجته في وقت مبكر هو الغلوكوما او مرض زرق العين. وهو ينتج عن ارتفاع درجة تركز الجسم الزجاجي السائل في العين والواقع بين العدسة والشبكية. وفي الحالات العادية هناك صمام او مصفاة في العين تزيل الكمية الزائدة من السائل الزجاجي. لكن اذا فقد هذا الصمام قدرته على العمل فان الجسم الزجاجي يفيض ويزداد ضغطه داخل العين الامر الذي يسبب اثارة للعصب البصري. وينتج عن الامر اعراض منها ضيق حقل الرؤية والصداع والاحساس بثقل في العينين صباحا على الاخص. هذه الاعراض يجب ان تدفع المصاب بها الى استشارة الطبيب بسرعة. ويملك الاطباء حاليا قطرات يمكنها وقف تطور المرض كما ان هناك علاجات جديدة بواسطة اشعة ليزر يمكنها احداث ثقب في الصمام لتأمين ازالة السائل الزجاجي الزائد.

وفي بعض الاحيان قد يستلزم الامر اجراء عملية جراحية تعطي نتائج جيدة جدا. لكن مهما يكن الامر ينبغي للمصاب عدم تأخير العلاج لان الانتظار قد يؤدي الى الاضرار الشديد بالعصب البصري الذي يذهب الى حد العمى.

انحلال البقعة الصفراء

هذا المرض هو واحد من امراض العين المجهولة. ومع ذلك فان انحلال البقعة الصفراء هو السبب الاول للاصابة بالعمى لدى الاشخاص المسنين. ويظهر هذا المرض في البداية على شكل انخفاض كبير في النظر وتشوه في الصورة المرئية سببهما سوء ري قاع العين بالدم. فالشعيرات الدموية لا تروي البقعة الصفراء الواقعة على الشبكية الامر الذي يؤدي الى اختناقها. وتكون الاعراض الاولى للاصابة خالية من اي الم ولذا فانها لا تدفع المصاب عموما الى استشارة الطبيب. وهنا وجه الخطر. ذلك ان العلاج لكي يكون فعالا يجب ان يبدأ في وقت مبكر. ولذا ينصح الاطباء الاشخاص الاكثر تعرضا للاصابة بهذا المرض الى الخضوع لفحص طبي دوري للعينين لكشف اي خلل في الوقت المناسب. والفئات الاكثر تعرضا هي المرضى بالسكري وارتفاع الضغط وضعف النظر الشديد.

ويمكن كشف هذا المرض بفحص لقاع العين، وهو يظهر عندئذ على شكل بقع صفراء متميزة. واذا كانت هذه البقع واقعة على اطراف الشبكية فان نتائجها على النظر تكون ضعيفة. اما اذا وصلت الى المنطقة الوسطى من الشبكية فان ضعف النظر يبدأ بشكل واضح.

الموز علاج لقرحة المعدة

اكتشف العلماء بجامعة استون بانجلترا ان تناول الموز يساعد على تنمية وزيادة خلايا الغشاء الحساس الذي يغطي جدار المعدة.

وقد قام العلماء بتصنيع بعض المستحضرات الطبية التي يدخل الموز في تركيبها لعلاج مرض قرحة المعدة.

اعادة الدم للمريض بعد الجراحة

تمكن العلماء في الولايات المتحدة من اكتشاف طريقة تجنب المريض في حجرة العمليات التعرض لخطر النزيف او الاصابة بامراض بسبب نقل الدم وفي مقدمتها الايدز.

فقد اكتشف العلماء نوعا من الاسفنج لامتصاص ٩٠٪ من دم المريض ثم اعادته اليه بعد العملية وتم استخدامه في احد مستشفيات شيكاغو وملحق بطرف الاسفنجة وعاءان بمحلول لترشيح الدم ثم معاملته في ١٥ دقيقة بطريقة اقتصادية ومضمونة.

هل يجب قلعها ام الاحتفاظ بها؟

اضراس العقل

تظهر اضراس العقل بين سن الثامنة عشرة والخامسة والعشرين اي في السن التي يكون فيها الفك قد اتخذ شكل البلوغ، ولم يبق له مكان او متسع من المكان، فينزلق على هواه، خلف النواجذ.

وثمة عنصر اخر غير مشجع، وهو ان المورفولوجيا البشرية تتغير مع السنين، او بالحري مع القرون. وهي تتكيف مع حاجاتنا الجديدة. ومن بين هذه التغيرات نلاحظ تطورا في شكل الفك. ففكنا اليوم ادق من الفك لدى اجدادنا الاقدمين، ربما لان غذاءنا اكثر ليونة. وهكذا فان اضراس العقل تجد متسعا لها اقل مما كانت تجد في القدم. وبحسب بعض التوقعات (الصدفوية دوما)، فان احفاد احفادنا لن يكون لهم سوى ٢٨ سنا، لان من شأن التطور المورفولوجي ان يعمل على اخفاء اضراس العقل.

ومن سوء حظنا اليوم اننا لم نبلغ بعد هذه الدرجة واننا لا نزال نعاني من اضراس العقل في اغلب الاحيان.

الوضعيات الاسوأ

احيانا تظهر هذه الاضراس بشكل مائل، فتصطدم بالنواجذ، محدثة نقطة احتكاك مؤلمة فنقول عندها انها «محشورة». وفي احيان اخرى، تبقى مرصوصة في العظم تحت اللثة، من دون ان تتمكن من النفاذ. ويمكن لاضراس العقل المرصوصة ان تتخذ وضعيات غريبة الاطوار: فاما تبقى مستقيمة، او تنحني او تتغطى من جهة او من اخرى، واحيانا تنبت خلف جذر الناب المجاور.

وتحدث اضراس العقل ايضا اضطرابات خطيرة في الفك، بحيث تحدث خللا في الاسنان الامامية، ولا سيما القواطع منها. اخطر من ذلك، فهي قد تحدث دمامل، ومضاعفات عظمية، او اكياساقيمية. كما انها تهاجم ايضا، في بعض الحالات، قناة السن، الامر الذي يتسبب بحوادث عصبية، تنعكس على الوجه ويمكن ان تتسبب اضراس العقل كذلك باضطرابات سمعية او تساقط الشعر.

اما كل هذه المشاكل والاضطرابات والآلام التي تظهر مع ظهور اضراس العقل، هل ينبغي حسم التردد، والاقدام فورا على اقتلاعها؟

الجواب عن ذلك، كما يقول احد الاختصاصيين هو بعدم الاقتلاع بالسرعة القصوى. اذ درجت العادة منذ بضع سنوات، على انتزاع اضراس العقل بصورة منتظمة. لكن الحقيقة هي انه اذا كانت اضراس العقل تظهر بشكل طبيعي، فان العملية الجراحية (المؤلمة) تبدو من دون فائدة. لا بل تحرمنا من «العون» الذي يمكن ان

تقدمه لنا هذه الاسنان على صعيد المضغ. ومن جهة اخرى، فاذا كانت هذه الاضراس متسوسة، فمن الممكن العناية بها. واخيرا، فان اضراس العقل ستستخدم «دواليب نجدة» كما يقول احد الاختصاصيين فاذا ما تم الاعتناء بها بصورة جيدة، فيمكن ان تكون نقطة ارتكاز لتركيب سن او اسنان اصطناعية.

ومن جهة اخرى، اذا كان احد الاضراس في حالة سيئة جدا وينبغي اقتلاعه فان ضرس العقل يسمح بالمحافظة على اسنان طبيعية الشكل، بحيث تبتعد الاسنان تدريجيا، ولا تلبث «ثغرة» الضرس ان «تمتلىء».

وينبغي ان نعرف ايضا ان قلع اضراس العقل ليس دائما عملا لطيفا. بل غالبا ما تعقبه آلام شديدة للغاية. وطالما ان الامر كذلك، فلماذا اقتلاع ضرس العقل المخفي خصوصا وانه لا ينفع في شيء. بل من المفضل ان يبقى مكانه، مخفيا من دون ان يسبب لك اي الم او اضطراب.

والواقع ان هناك حالات يصبح معها قلع ضرس العقل ضروريا وهذه الحالات يحددها احد الاختصاصيين على الشكل الآتي:

- ● عندما تتكرر الطبقة التاجية مما يعني ان الضرس يتطور في ظروف غير جيدة.
- ● عندما يكون الضرس عرضة للتسوس العميق.
- ● عندما لا يجد مكانه الطبيعي فيحدث خللا في وضعية الاسنان الاخرى، بسبب تدافعا غير منتظم، واضطرابات في حركة الاسنان. وفي هذه الحالة الاخيرة، يمكن لجراح الاسنان استئصال جذور اضراس العقل منذ سن الرابعة عشرة والخامسة عشرة، تجنبا لحصول الخطر لاحقا.

ومن المؤكد ان استئصال ضرس العقل يستلزم عملية جراحية دقيقة خصوصا عندما يكون خفيا ـ ويسبق هذه العملية في اغلب الاحيان تصوير شعاعي يسمح للجراح بتحديد الصعوبات الجراحية المحتملة.

وعندما يستدعي الامر قلع اضراس عقل متعددة في الجلسة نفسها، فان العملية الجراحية يمكن ان تتم تحت تخدير عام مع بقاء ٢٤ ساعة في العيادة او في المستشفى. ولكن القاعدة العامة تقوم على قلع الضرس في عيادة طبيب الاسنان تحت تخدير موضعي.

طريقك الى ابتسامة ناصعة البياض

الابتسامة البيضاء هي تلك التي تتكشف فيها الشفتان عن اسنان ناصعة البياض. هذه الاسنان يبلغ عددها ١٦ سنا ثمانية منها في الفك الاعلى وثمانية في الفك الاسفل. لكن هذه الاسنان لا تكون دائما للاسف بيضاء بل صفراء او بنية. وعندئذ فانها تسبب مشكلة حقيقية لصاحبها. لكن لحسن الحظ هناك وسائل تجعل بامكان كل منا ان ينعم بالابتسامة البيضاء دون خجل.

وهناك عاملان رئيسيان مسؤولان عن تكون الاسنان. الاول هو تناول المضادات الحيوية من فئة التيتراسيكلين وخصوصا القديمة منها، اثناء فترة الحمل او اثناء الطفولة. وقد اصبح تناول هذه الادوية قليلا جدا لحسن الحظ. والجيل الجديد منها لا يسبب تلون الاسنان. اما الجيل القديم فهو يحدث لونا بنيا مائلا الى الرمادي واحيانا الى الازرق، لا بل انه يحدث اثلاما في ميناء الاسنان ذاتها.

العامل الثاني هو سوء التغذية والافراط في تناول بعض المواد كالشاي والقهوة مثلا وكذلك الافراط في التدخين.

واذا كان التلوث سطحيا فان التنظيف المنتظم عند طبيب الاسنان يزيل او يبطيء اصفرار الاسنان ووصوله الى طبقات عميقة.

اما اذا كان التلون عميقا، فان المشكلة تصبح اعقد. وقبل سنوات لم يكن هناك حلول كثيرة لهذه المشكلة. اما اليوم فان الحلول متوافرة. وهي تتراوح بين حلول تجميلية عن طريق تلبيس الاسنان وتغطيتها بواسطة «قمصان» بيضاء، وحلول كيميائية عن طريق تبييض الاسنان الطبيعية نفسها.

هذه الطريقة الاخيرة تشهد منذ سنوات اقبالا متزايدا. وقد تم ابتكارها منذ حوالي عشر سنوات وهي تقضي بتبييض الاسنان بواسطة مادة «بيروكسيد الهيدروجين». ويتم وضع هذه المادة، على شكل سائل او مرهم على الاسنان. وعن طريق التفاعل الكيميائي تقوم هذه المادة بمهاجمة الجزئيات الملونة الموجودة في عمق الميناء وتدميرها.

وبسبب اعتمادها على التفاعل الكيميائي فان هذه الطريقة في تبييض الاسنان لا يمكن ان تطبق الا على اسنان سليمة تماما. وهي يجب ان تكون مسبوقة بعملية تنظيف للاسنان، يجري بعدها تغطية اللثة بمادة واقية وذلك لايجاد غطاء لها يحميها طوال المرحلة الاولى من عملية التنظيف وهي المرحلة الاطول اذ تدوم حوالي ساعة ونصف الساعة تقريبا. وهذا الغطاء ضروري جدا لان بيروكسيد الهيدروجين، اذا لم يكن خطرا على الاسنان الا انه مضر باللثة ويمكن ان يجعلها بيضاء تماما، لا بل يمكن ان يسبب فيها اهتراء. وهنا تكمن في الواقع كل صعوبة هذه الطريقة الكيميائية لتبييض الاسنان المتمثلة في وضع البيروكسيد على الاسنان وحدها وتفادي تسلل اي نقطة منها الى اللثة او الى باطن الخدين. وبعد انتهاء هذه المرحلة يتم الانتقال الى مرحلة تبييض الاسنان نفسها.

وهناك اسلوبان مستعملان في عملية تبييض الاسنان الكيميائية. الاولى هي طريقة الاميركي غارير التي تقضي برفع درجة حرارة المستحضر الكيميائي الموضوع على الاسنان بواسطة لمبة كهربائية. والثانية هي طريقة الاسباني فنسانتي توريس التي تقوم بوضع المستحضر الكيميائي على قطعة شاش موضوعة في قالب صغير على شكل فك تخترقه اسلاك كهربائية مولدة للحرارة. ويتم تثبيت هذا القالب حول الاسنان المراد تبييضها ثم يسخن حتى حرارة ٣٧ درجة مئوية. وتساعد الحرارة على اختراق المادة الكيميائية بشكل افضل. ويجري سحب القالب عن الاسنان كل ثلاثة اشهر كي لا تدمر الحرارة الغطاء الواقي للثة.

وتنتهي عملية التبييض عندما يشعر المرء بوخزات خفيفة في اسنانه. ويحصل ذلك بعد مضي حوالي ٢٥ دقيقة من بدء عملية التسخين.

ولا تكتسب الاسنان البياض المنشود منذ الجلسة الاولى اذ تحتاج العملية الى اربع جلسات تتوزع على امتداد ثلاثة اسابيع. وبشكل عام يتوقف عدد جلسات التبييض على درجة البياض المطلوبة وعلى درجة مقامة ميناء الاسنان لاختراق المادة الكيميائية. وقد يتطلب الامر اجراء عشر جلسات. والاسنان الاكثر صعوبة في التبييض هي تلك الملونة نتيجة تناول المضادات الحيوية. وعندئذ لا تكون النتيجة مضمونة دائما.

ويستمر المستحضر الكيميائي في التأثير خلال ٤٨ ساعة بعد جلسة التبييض. ولكي لا يحصل ما من شأنه ان يضر بنتيجة العلاج، ينصح المرء بالتزام بعض القواعد طيلة الاسبوع الذي يلي العملية. ومن هذه القواعد عدم التدخين وعدم تناول القهوة والشاي والمشروبات الملونة. ولا يمكن الحكم على النتيجة النهائية الا بعد ثلاثة اسابيع.

ويقول الدكتور توريس ان نتائج هذا العلاج نهائية. اما غارير فانه ينصح بتكرار عملية التبييض بعد سنتين. وفي مختلف الحالات فان الاسنان لا تعود الى لونها السابق.

يبقى ان نعلم ان كلفة الجلسات الاربع التي يتطلبها تبييض الاسنان تصل الى الفي دولار.

الارتخاء العضلي والاختبار الاميركي

■ يدور جدل كبير حول فريق من الباحثين الاميركيين هو فريق البروفسور بيتر لوو (ممفيس)، الذي يطرح حقن خلايا عضلية في اطراف ثلاثين فتى من المصابين بارتخاء العضلات، هذه الطريقة في المعالجة قوبلت بمعارضة بعض الاطباء، ولا سيما الدكتور لاري ستين، مدير الابحاث في جمعية المصابين بارتخاء العضلات. الذي يعلن عن شكوكه في الاختبار معتبرا اياه بأنه سابق لاوانه، وخطر.

ومنذ نحو اكثر من سنة و تحديدا في شباط ١٩٩٠، تلقى طفل في التاسعة من عمره ومصاب بمرض الارتخاء العضلي حقنة في ابهامه من الخلايا العضلية السليمة المنتزعة من والده. وقد حقق هذا الاختبار بعض النجاح، لان الطفل استعاد، بعد ثلاثة اشهر، نحو ٢٠٪ من قوته. وهناك طفلان، من اصل عشرة اطفال خضعوا للمعالجة، حققا نجاحا مماثلا. وهكذا يبدوان زرع الخلايا العضلية هو امكانية علاجية.

ولكن العديد من الاسئلة ما زال من دون اجوبة، كفترة تأثير هذه الحقن، والعلاقة المتبادلة بين كمية الخلايا المحقونة والتجاوب العضلي، او الانعكاسات الثانوية المحتملة ايضا. وللجواب عن هذه الاسئلة اطلق الدكتور لوو هذا الاختبار الجديد على ٣٠ طفلا، جميعهم متطوعون وجاؤوا من الولايات المتحدة وكندا، وبولونيا، وايطاليا ليتلقوا حقنا من الخلايا العضلية غير الناضجة بكميات كبيرة في الاقدام والساقين والاوراك. ويأمل الدكتور لوو في الحصول على نتائج ايجابية من الآن وحتى نحو تسعة اشهر لدى الاطفال المحكوم عليهم بملازمة المقعد الدوار.

دواء لتساقط الشعر

الصلع زينة الرجال، يقول البعض على سبيل العزاء. لكن كل رجل يتساقط شعره يشعر بالمرارة لهذا القدر الذي لا يرد. وكل رجل اصلع يفكر يوما بدواء عجيب يعيد شعره الى رأسه.

وفي عام ١٩٨٨ تحدثت وسائل الاعلام عن دواء تمت تجربته على فريق من الرجال الصلع واظهر نجاحا بمعدل ٥٠ في المائة، اذ تبين انه يشجع عودة نمو الشعر. اسم هذا الدواء الوستيل. وهو يحتوي نسبة ٢ في المائة من مادة مينوكسيديل المنشطة لخلايا الشعر. وقد اجريت تجارب جديدة على هذا الدواء عام ١٩٩٠ ظهر بنتيجتها انه فعال ايضا في مكافحة تساقط شعر النساء.

ومؤخرا اعلنت مختبرات سانونفي الفرنسية عن بدء تسويق دواء الوستيل الذي يجعل استعماله اكثر دقة وفعالية.

الحمل الخطر

الدكتور محمد نصر داود/ يطا . الخليل
اخصائي الامراض النسائية والتوليد

الحمل الخطر ـ هو الحمل الذي يكون فيه خطر على الام او الجنين او كليهما او المولود بعد الولادة.

الام الحامل بحاجة الى رعاية صحية ونفسية وجسمانية، تمكنها من الحفاظ على جنينها وتجنبها المخاطر الناجمة عن الولادة، ونرى ان هناك مجموعة من النساء الحوامل تكون اكثر من غيرها عرضة للحمل الخطر بسبب ظروف واحوال معينة لتلك السيدة.

فهناك عدة عوامل ترتبط ارتباطا وثيقا بالحمل الخطر، منها الفقر وقلة الاهتمام بالصحة العامة للحامل، الحمل الغير مرغوب فيه، وغيرها ويمكن اجمالها في مشاكل صحية ناجمة عن الولادة، ومشاكل تكوينية.

من الامراض والعوامل التي تزيد من الخطر على الام او الجنين (الحمل الخطر) هي، امراض الام الحامل بشكل عام، امراض الجنين المكتسبة، طبيعة تكوين الجنيات، مجرى الولادة، اضطراب عمل المشيمة، مضاعفات ناتجة عن الحبل السري، الولادة المبكرة، الولادة المتعسرة، حالة الحامل الاجتماعية والاقتصادية والنفسية مثل الصحة العامة وسوء التغذية والانهاك والتعب المستمران والنظافة وغيرها خلال فترة الحمل.

ومن امراض المرأة الحامل والتي قد تؤدي الى الحمل الخطر، ضغط الدم المرتفع للمرأة الحامل السكري، امراض الكلى، امراض القلب، سرطان الدم، امراض الدم بشكل عام، الامراض المعدية، امراض الرئتين كالسل والتهاب الرئتين، سرطان الثدي، امراض الغدة الدرقية، الصرع، امراض الكبد وبالاخص مرض الكبد الوبائي، فقر الدم، عرق الدوالي، الادمان على الكحول، التدخين.

اما عن امراض الجنين والمكتسبة عن طريق الام، الحصبة الالمانية والحصبة العادية، الشلل وغيرها وكل هذه تؤدي الى الاجهاض او موت الجنين او تشوهه او ولادة مولود غير سليم، وهناك عوامل وراثية مثل السكري والتوائم وعدم تجلط الدم وغيرها.

نسبة حدوث الحمل الخطر غير معروفة بالضبط لعدم دقة المعلومات والابحاث في هذا المجال ويختلف من بلد الى بلد، حيث تقل هذه النسبة في المجتمعات الراقية حيث الاهتمام المتزايد بصحة المرأة وخاصة في فترة الانجاب وتزيد هذه النسبة في المجتمعات المتأخرة حيث عدم الاهتمام بحالة المرأة، وفي مجتمعنا هناك نسبة تعتبر عالية من الحمل الخطر لا بأس بها ويجب علينا ان نعمل على توعية الام الحامل من حيث اعطاء هذه السيدة النصائح والارشادات وكيفية العناية بنفسها اثناء فترة الحمل حتى تكون على علم بمخاطر الحمل الخطر وكيفية تجنبه والوقاية منه.

حوالي ٦٠٪ من الوفيات للمرأة خلال فترة الحمل او عند الولادة او في فترة النفاس تكون بسبب النزيف الحاد، او تسمم الحمل ومعظم موت الاجنة الغير ناتج عن تشوهات خلقية يكون مرتبطا بالعوامل التالية: الوضع الغير طبيعي للجنين او transverslie او انفصال المشيمة قبل الولادة placentra sebaration او الوضع الغير طبيعي للمشيمة Placenta Previa زيادة السائل الجنيني polyhydramios.

اسس تشخيص ومعالجة المرض

يمكن اجمالها في التعرف على سير المرض عن طريق دراسة ماضي وحاضر المرأة الحامل مثل ان كان هناك اجهاضات سابقة ومتكررة، ولادة اطفال موتى، عمر المرأة ان كان اقل من ١٦ سنة او اكثر من ٣٥ سنة، تشوهات في الرحم، اتساع في عنق الرحم ضيق في عظام الحوض للمرأة الحامل، وكذلك بالتحاليل المخبرية اللازمة مثل فصيلة الدم والعامل الريزيسي والتكسوبلازما وفحص الجنين ومراقبة تطوره طيلة فترة الحمل بواسطة عدة طرق منها الفحص على جهاز التلفزيون او فحص السائل الجنيني في بعض الحالات.

ويجب ان يؤخذ بعين الاعتبار اثر الولادة على الجنين لمعرفة ان كان هناك اجهاد او انهاك للمولود وبالتالي اتباع الطريقة المناسبة والاقل خطورة عليه مما يضمن له النمو السليم.

وبعد ان وضحنا جميع هذه المخاطر، يجب على المرأة الحامل اتباع ارشادات الطبيب المختص والمراجعات الدورية والمستمرة وعمل الفحوصات اللازمة واخذ المطاعيم. وكلما شعرت بالم او ضعف في حركة الجنين او عدم الاحساس بها او حدوث نزيف ان تراجع الطبيب وبدون تاخير حتى تقي نفسها من هذه المخاطر.

طريقة لانبات الخلايا العصبية

من المتعارف عليه حتى الآن ان الخلايا العصبية لا تتجدد ولا تتوالد بخلاف خلايا الجسم الاخرى التي تنقسم وتتجدد باستمرار. وهكذا كان من المسلم به حتى اليوم ان خلايا النيرونات تموت مرة واحدة الى الابد ولا تترك وريثا لها يقوم مقامها. لكن الباحثين الاميركيين جيمس هوبكنز وريشارد بونغ توصلا الى نتيجة تضع هذه المسلمة موضع شك. فقد تمكنا من جعل الياف عصبية بصرية تنبت وتتفرع في المختبر.

ويسعى هذان الباحثان حاليا الى نقل تجاربهما من المختبر الى التطبيق الفعلي.

وكان الدكتور الفرنسي «آلان بريفا» من مدينة مونبيلييه قد توصل الى نتيجة مماثلة بعد تجارب اجراها على الفئران.

واذا امكن تطبيق نتائج هذه التجارب على الانسان فان هذا الامر يعني امكانية اصلاح الكثير من اعطال الجهاز العصبي وخصوصا اصابات النخاع الشوكي.

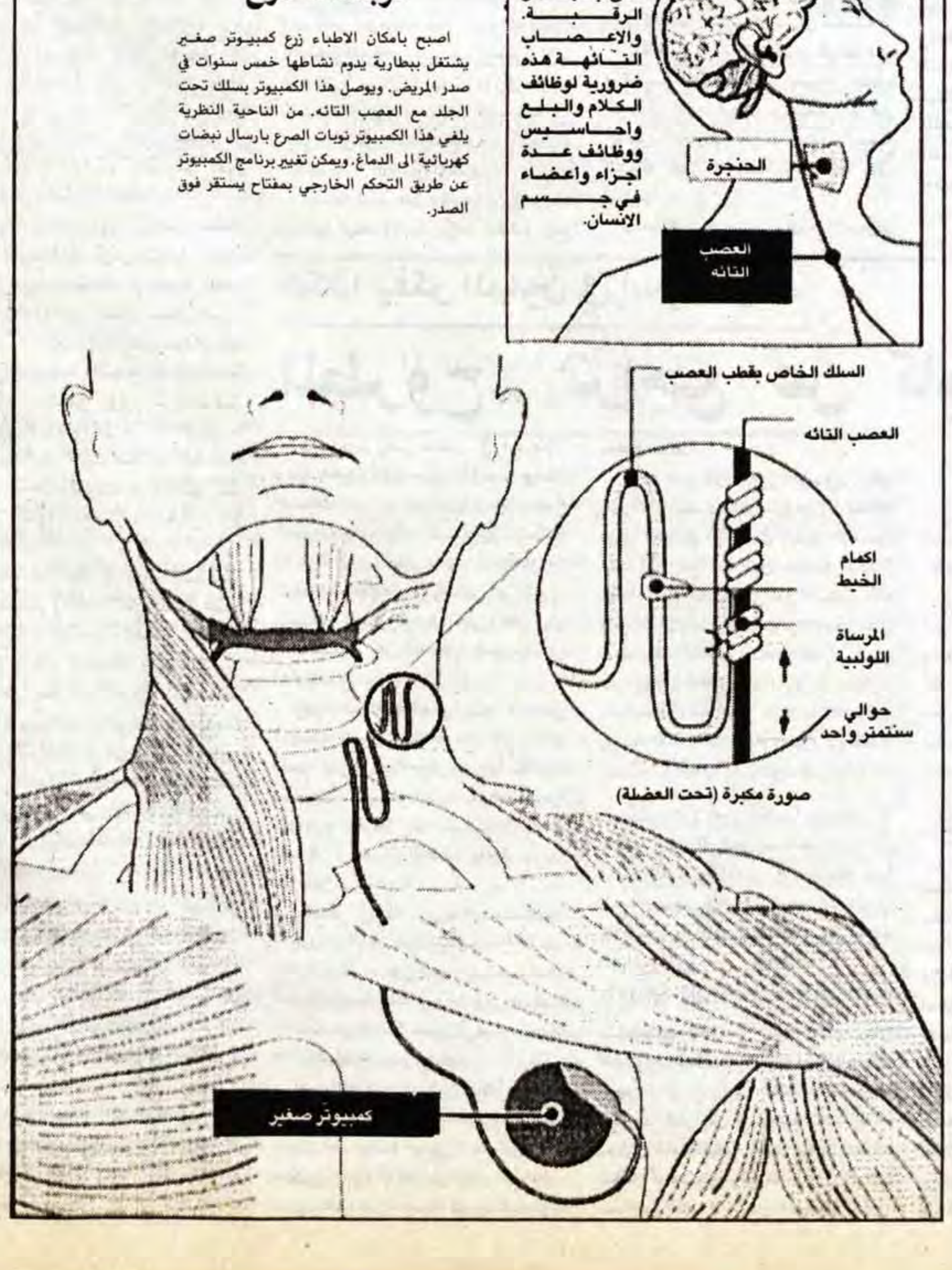

كمبيوتر صغير يلغي نوبات الصرع

اصبح بامكان الاطباء زرع كمبيوتر صغير يشتغل ببطارية يدوم نشاطها خمس سنوات في صدر المريض. ويوصل هذا الكمبيوتر بسلك تحت الجلد مع العصب التائه. من الناحية النظرية يلغي هذا الكمبيوتر نوبات الصرع بارسال نبضات كهربائية الى الدماغ. ويمكن تغيير برنامج الكمبيوتر عن طريق التحكم الخارجي بمفتاح يستقر فوق الصدر.

هناك عصبان تائهان كل واحد منهما يستقر على جهة من الرقبة. والاعصاب التائهة هذه ضرورية لوظائف الكلام والبلع واحاسيس ووظائف عدة اجزاء واعضاء في جسم الانسان.

صورة مكبرة (تحت العضلة)

شؤون تربوية

إشراف: منير فاشه

■ لا يجوز ان يتخذ المعلم من الخوف والريبة مبدأ لضبط عقول التلاميذ، وقاعدة لتقييدها. فان في كل تلميذ قوى كامنة، عقلية وروحية، قد تفوق في بعضهم قوى المعلم بالذات. ان الذكاء سريع الحس، دقيق الشعور. فان عاقه المعلم في ارتقائه سلم المعرفة، او بالغ في تقييده بالقوانين، فهو ينكمش ويتوارى، وقد يؤذي في بدء النمو ويقضي عليه.

* أمين الريحاني

أهمية التعبير في التعلم

بقلم: منير فاشة
مؤسسة تامر/ للتعليم المجتمعي

قضية:

■ إن الحصول على موطىء قدم، على موقع له اعتباره في هذا العالم لا يأتي عن طريق المطالبة بمثل هذا الموقع وإنما عن طريق الحصول على الوسائل التي تؤمن مثل هذا الموقع، هذا صحيح بالنسبة للافراد والمؤسسات والمجموعات والشعوب. وأهم هذه الوسائل التي تساعد الناس على التعلم والانتاج. (لتوضيح ما أود قوله: إذا أردت أن تكون ماهرا في السباحة، فلن تجدين المطالبة بذلك بل عن طريق ايجاد الوسائل لتحقيق ذلك). تركز هذه المقالة على الوسائل التي تساعد الناس على التعلم.

تقع الوسائل التي تساعد على التعلم ضمن فئتين رئيسيتين: الفئة الاولى هي الاجواء والاوضاع الملائمة والفئة الثانية هم الاشخاص الذين يقومون بتيسير عملية التعلم لدى المتعلمين، فالهدف الاساسي لهذه الاوضاع ،وهؤلاء الميسرين والمعلمين . هو تسهيل عملية التعلم، اي تيسير عملية التعبير لدى المتعلمين عن خبراتهم وعن الظواهر والاحداث من حولهم وتيسير عملية البناء المعرفي لواقعهم الى جانب تيسير عملية تشكيل اطر اجتماعية وشبكات تواصل واتصال تجعل المتعلمين اكثر قدرة على تلبية حاجاتهم وحل مشكلاتهم. ويتلخص دور المعلمين او الميسرين في عملية التعلم هذه في طرح اسئلة وبدائل، وفي محاولة تأمين مواد تلزم المتعلمين، وفي تشجيع ومساعدة المتعلمين وتأمين تغذية راجعة لما يطرحونه او يقومون بعمله. الا ان دورهم الاكبر في رأيي، هو في تشجيع التعبير الذاتي عن الخبرات والظواهر والاحداث التي يمر بها المتعلمون ويعيشونها (سأعود الى موضع التعبير لاحقا).

بعبارة اخرى، هناك بعدان رئيسيان للعملية التعليمية: الاندماج بنشاط او ظاهرة واقعية (اي البعد الخبراتي في العملية)، ومحاولة فهم النشاط او تفسير الظاهرة (بعد التعبير والبناء المعرفي في العملية التعليمية، اي البعد الذي يعطي معنى للخبرة او للظاهرة).

باختصار إذن فان العناصر الاساسية في التعلم هي: الاندماج الشخصي او الخبرة الذاتية، والتعبير الذاتي، والبناء المعرفي الذاتي. أما الدور الاساسي للمعلم فهو مساعدة المتعلمين على الاندماج والتعبير والبناء المعرفي.

من هذا المطلق، يبدأ التعلم باندماج المتعلم في نشاط (او ظاهرة او قضية او حدث)، ومن ثم القيام بجمع وتوثيق ما أمكن من معلومات حول خبراته وخبرات غيره عن ذلك النشاط او الظاهرة. وثم ننتقل بعد ذلك الى محاولة ترتيب المعلومات ضمن بناء يتوافق مع هدفنا من جمعها. وما يشكل معرفة هو في نهاية المطاف.. استعمال المعلومات بشكل يحدده تغييرا، سواء أكان التغيير في اقتناعاتنا وأفكارا ورؤيتنا للامور، أم كان في تعابيرنا، أم كان في واقعنا وبيئتنا. من هذا المنطلق، ما يجري في المدارس والجامعات عادة هو ليس بمعرفة لانه يفتقر الى الخبرة والتعبير والقدرة على التغيير.

أعود مرة ثانية الى موضوع التعبير، إن أكثر وأهم ما يميز بني البشر عن غيرهم من المخلوقات هو قدرتهم على التواصل والتعبير. وما من شك أن هذه القدرة يمكن تطويرها واكتساب أشكال جديدة لها. إن تطوير القدرة على التعبير هو في رأيي الهدف الرئيس للتعلم والدور الاساسي للمعلم.

يأخذ التواصل أشكالا عدة: عن طريق اللغة، وعن طريق التعابير الرمزية الحضارية الابداعية (مثل الشعر والرسم الخ)، وعن طريق الاشكال المختلفة للتعبير الدرامي (التمثيل والرقص والغناء الخ)، وعن طريق الحيوية الموجودة في الجسم.

إن الابداع أساسي لبقاء ونمو الافراد والمجموعات والشعوب. ماذا نعني بالابداع؟ الابداع هو تطوير لما يقدم لنا، وهو إنتاج معان وأشكال جديدة للهوية والامكانات البشرية، وهو اعادة بناء العالم من حولنا (في أذهاننا وتخيلاتنا، وفي تعابيرنا، وفي واقعنا الاجتماعي). إن التعبير الذاتي الابداعي أساسي في اعطاء قيمة ومعنى لاعمالنا وخبراتنا وأفكارنا وهويتنا وانتماءاتنا، وفي جعل هذه الامور مرئية للاخرين إنه أساسي في الحصول على موطىء قدم، التعبير اساسي في اعطاء قيمة للذات وفي التكاتف الاجتماعي في المجتمع.

من الواضح، مما سبق، أنه حتى يكون التعبير فعالا يجب أن يكون ضمن سياق معين ومن خلال خبرات ذاتية. فالتعبير دون سياق وخبرات يكون تعبيرا ميتا ومملا. وفي المقابل، فان الخبرات دون تعبير ودون بناء معرفي تبقى متقوقعة داخل الاشخاص وتموت بموتهم.

■ **من هنا فان المهام الملقاة علينا تتلخص في أربع مهام رئيسية هي:**

■خلق أجواء وأوضاع تساعد على التعبير بأشكاله المختلفة.

■العمل مع من يعملون مع الصغار (مثل المعلمين والمدربين في المخيمات الصيفية والنوادي الخ) بهدف تدريبهم على رؤية مهمتهم الاساسية هي في تشجيع الصغار على الاندماج بنشاطات أو ظواهر وعلى التعبير عنها وعلى بناء معرفتهم عن العالم من حولهم نتيجة هذه الخبرات والتعابير.

■توثيق اعمالنا وخبراتنا عن طريق التعبير عنها بأشكال يمكن حفظها ونقلها ونشرها ومشاركتها مع الاخرين.

■ايجاد طرق وبناء وسائل وشبكات تزيد من التواصل والاتصال بين الناس بحيث تزيد من التفاعل والحوار فيما بينهم كما تزيد من امكانية الوصول الى معلومات ووسائل يحتاجونها في عملية البناء المعرفي والاجتماعي.

ومن الجدير بالذكر ان هناك بعض المعطيات لدينا والتي تشكل أساسا لدعم عملية التعبير وتطوير اشكاله. ولعل أهم هذه المعطيات اثنتين: اللغة العربية والظروف والخبرات الغنية والعميقة التي عشناها خلال العقود القليلة الماضية وما زلنا نعيشها. من هنا فإن تطوير تدريس اللغة العربية بحيث تصبح الاداة الرئيسية للتواصل والتعبير عن ظروفنا وخبراتنا وتجاربنا وآمالنا، وبشكل خلاق، يجب ان يكون الهدف المشترك للعاملين في مختلف الهيئات في المجتمع مثل الهيئات التعليمية والثقافية النسائية والدينية والسياسية والاجتماعية. ومن الواضح ان تطوير التعبير يجب ان لا يقتصر فقط على التعبير اللغوي بل يجب ان يشمل ايضا الاشكال المختلفة للتعبير الفني والدرامي والرمزي والتقني الحديث مثل التعبير الشفهي السماعي عن طريق المسجل او التعبير المرئي والمسموع عن طريق الفيديو.

ولعل من الجدير بالذكر هنا ايضا ان جزء كبيرا من جهد وتفكير ومشاريع مؤسسة تامر يصب في دعم أشكال متنوعة للتعبير عن خبرات ذاتية أو تجارب جماعية او ظواهر مجتمعية. في هذه المشاريع، على سبيل المثال مشاريع كثيرة منها.

■نخلة الشبر، ومشروع القارة الصغيرة للصغار، ومشروع انتاج قاموس يساعد الصم والبكم على التعبير والتواصل مع الاخرين. كذلك فان المؤسسة تقوم بتوثيق اغلب الاعمال والنشاطات والمشاريع التي تقوم بها، كما أنها تعتبر التعبير الذاتي للمشتركين والمشرفين على المشاريع، مثل ورش المعلمين، جزء هاما وأساسيا من هذه المشاريع.

* مبادرات تربوية *

■ هذه الزاوية من شؤون تربوية ستخصص اسبوعيا لالقاء الضوء على اشخاص نشيطين ومبادرين ومندمجين في أعمال في مجالات مختلفة، تربوية ومجتمعية، من مختلف المناطق. الهدف منها تعريف القراء بهؤلاء الاشخاص وبالمشاريع التي يعملون عليها للتعاون معهم او ربما للسير في خطاهم. ان الهدف من هذه الزاوية هو الاتصال والعمل المبدع الفعال، والتركيز على ما هو ايجابي في الاشخاص والبرامج والمؤسسات. وتستقبل الصفحة أية اقتراحات أو أسماء يمكن أن ندرجها في هذه الزاوية. كما نود ان نؤكد على ان الصفحة ترحب بأي معلومات عن مدارس او برامج تقوم بأعمال مبادرة.

■ د. إياد رجب السراج: من مواليد بئر السبع عام ١٩٤٤. تعلم في مدارس غزة ومن ثم حصل على بكالوريوس طب وجراحة من جامعة الاسكندرية عام ١٩٧١، ودبلوم التخصص في الإمراض النفسية من جامعة لندن عام ١٩٧٧. خبرته تراوحت بين العمل في مستشفى الشفاء ومستشفى بيت لحم ومستشفى مورسلي في لندن واخصائي امراض نفسية في قسم الطب النفسي في غزة في السبعينات. اما في الثمانينات فعمل مديرا للطب النفسي بمديرية الصحة في غزة ومن ثم كاخصائي طب نفس اطفال في بريطانيا وكان زميلا باحثا في جامعة اكسفورد في بريطانيا عام ١٩٨٩. وهو الان مدير برنامج غزة للصحة النفسية.

كلمة:

■ كتب التعليم هي هيكل العلوم. وما يلقنه المعلم تلاميذه من بطون الكتب لا يخرج عن كونه هيكليا في شكله، جافا عقيما في قواعده. والاشكال والقواعد وحدها لا تفيد. ينبغي للمعلم ان يشرب التلاميذ، بالمثل والاسوة، وروح العلم، فلا يظل الهيكل عاريا، والقواعد جافة عقيمة. ومن روح العلم المراقبة والمطابقة. فيؤخذ من لوح الوجود ومن الكتب ما يلتئم بعضه ببعض، ويصبح عمليا. ومن روح العلم حرية الفكر، وحرية البحث، وحرية البيان قولا وكتابة. فعلى المعلم ان يشجع تلاميذه في حرية الفكر والبحث، وحرية القول والعمل.

مواقف في التربية والثقافة العربية في الجامعات

الدكتور رشدي الاشهب

■ **تقديم:**

■**نهتم في مؤسسة تامر، وفي هذه الصفحة بالتحديد، بالحديث عن الخبرات التعليمية والتجارب الشخصية والابتعاد قدر الامكان عن الكلام المجرد الذي قد يمل منه القارىء. ولا ننجح دائما في نشر مثل هذه المقالات لسبب بسيط وهو أنها قليلا ما ترد الينا! وقبل أيام وصلنا من الدكتور رشدي الاشهب مجموعة من المقالات (قسمناها الى ثلاثة على وجه التحديد) تستقي في لبها من خبرته التعليمية وهي لذلك، برأينا، مشوقة للقراءة. نرجو ان يشاركنا قراء هذه الصفحة هذا الرأي. وفيما يلي أولى هذه المقالات.**

■قرابة أربع سنوات مضت على بدء الانتفاضة واغلاق الجامعات، وإذ أخذ معظم أبنائنا يترددون على قاعات المحاضرات، وقد أصاب كثيرين منهم ضعف في مستوياتهم الثقافية والعلمية، وبذلك يصبح الطلاب بعامة والجدد منهم بخاصة في حاجة الى آراء المربين ومقترحات اساتذتهم، ليفكروا في التعويض عما فاتهم، وليعرفوا الاسلوب الذي يجب ان يتبعوه في عملية التعويض ورفع المستوى الى ما يليق بهم.

والطالب الجديد قد ينبهر عند دخوله الجامعة لاول مرة، وقد تعود على مدرسة اصغر حجما، تختلف عنها الجامعة اختلافا بيّنا في بناياتها وقاعاتها وساحاتها ومختبراتها ومكتباتها، وفي أساتذتها ومناهجها وانظمتها، وهي تستقبل الطالب بالتوجيه وتقديم التعليمات الاساسية له. وفي الاحوال العادية تظل الجامعة تعدل ميول الطالب وترتقي بتفكيره وعواطفه وتحاول أن تقضي على أخطائه العلمية والسلوكية والمنطقية خلال سنته الاولى على الاقل.

وفي هذا نظرة الى ما قيل من تعريف التربية بأنها «عملية تفتح لشخصية الفرد وتحرير عقله وتهذيب لعواطفه وأخلاقه، وتحقيق لكفاءته العلمية في الحياة.. والتربية عملية احياء لتراث الاقدمين، واصلاح لحاضر المجتمع وواقع حياته، واعداد لمستقبل افضل».

وفي سبيل تحقيق ما يمكن من هذه الاهداف تقوم بعض جامعاتنا باجراء اختبارات المستوى في الثقافة العربية والمواد الرئيسة واختبار القدرات لتنتقي أفضل نوعية ممن يتقدمون اليها،

وبعض آخر من الجامعات أو الكليات تهمل الثقافة العربية وتكتفي باختبار القدرات واللغة الانجليزية. وسواء دل النوع الاول على الاهتمام بمستوى اللغة العربية أم دل النوع الاخر من الكليات على تسهيل قبول الطلاب فيها، فان الغرض من هذه المقالة ان يعرف الطلاب تدني معظم مستوياتهم في الثقافة العربية، وربما يدركون انها أبرز متطلبات الانظمة المعرفية اوهكذا يجب ان تكون.

واللغة القومية تعتبر محور التعليم العام، والتعمق في ثقافتها اساس من أسس التعليم العالي، وهي بذلك تؤدي ثلاث وظائف ـ كما يقول المتخصصون ـ على الوجه التالي:ـ

■أ/ اللغة وسيلة فعالة في التواصل الثقافي، إذ من شأن اتقان تعليمها ان يجعل الفرد قادرا على التواصل مع أبناء ثقافته، وعلى استيعاب التراث الثقافي لامته في مجالات المعرفة المختلفة، ليصبح قادرا على الكتابة باسلوب سليم.

■ب/ إن الاهتمام بمستوى اللغة العربية يسهم في ولاء المتعلمين للثقافة، ويجعلهم يتقبلون ويقيمون معاييرها، كما أنه يغرس فيهم الرغبة في الحفاظ على اللغة والحرص على تطويرها.

■ج/ ان اتقان اللغة يؤدي دورها في نمو الفرد، وبها يستطيع ان يستخدم مهاراته اللغوية والعقلية في التفكير المستقل وتحسين الذات؟

■وفي ظروفنا الحاضرة يستطيع الدارس ان يحقق هذه الاهداف بنفسه، وذلك بالتصميم على كثرة الاطلاع، والاستمرار في استعادة الكتب المتخصصة في التراث العربي القديم والحديث من المكتبات، وأن يقرأها قراءة ناقدة، وأن يكتب عنها ما يستطيع من ملاحظات.

حدث في أيام دراستي بكلية دار العلوم في القاهرة، أن اصدر طه حسين كتابه «مع المتنبي» وفيه شكك في نسب الشاعر الكبير، فأرسل أديب هندي رسالة الى استاذنا المرحوم هاشم عطية، فيها أسئلة عن الشاعر ونسبه، فحول الاستاذ هذه الاسئلة الى عدد من الطلاب لعمل ابحاث عليها، نال احدها اعجابه وبعثه الى السائل، وكان هذا البحث لزميل فلسطيني من طليعة المتفوقين، وصلته رسالة شكر فيها هدية ثمينة.

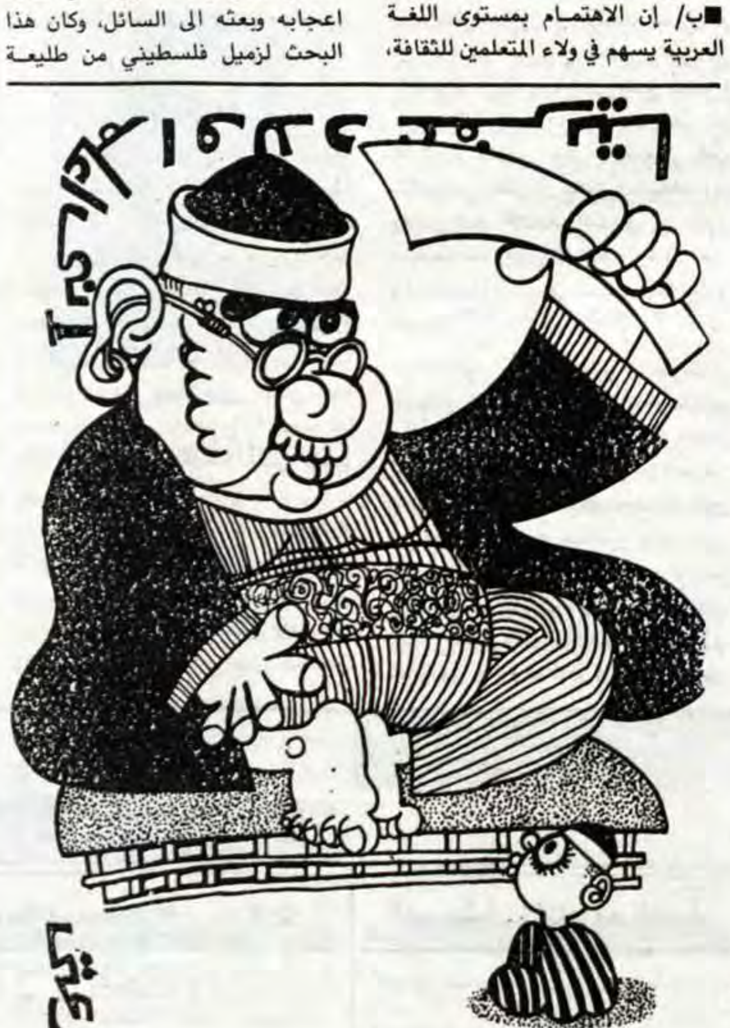

والبديهة تشعر ان الانسان الجامعي وغير الجامعي لا يصبح متعلما ولا مثقفا الا بالاقبال على القراءة وإكمال ما ينقصه بالاطلاع. وبلا مغالاة في الوعظ والارشاد أعرض بعض المواقف التربوية والعلمية الخاصة بالثقافة العربية في التالي:

■ **تجربة تربوية:**

■اصبح (س) زميلي في التدريس، بعد أن حصل على شهادته العالية، وقد امتاز ـ كما ظهر لي ـ بدماثة الخلق وحب المعرفة، واعتاد أن يطرح بيني وبينه بعض القضايا والمواقف التربوية التي يصادفها. وفي مرة ـ بعد ان مضى شهران من الفصل الاول ـ جمعتنا جلسة، كان يبدو فيها حزينا حائرا، وجه حديثه لي قائلا: «كيف اتصرف مع طالب مشاغب، كثير الحركة والكلام مع من حوله من الطلاب والطالبات اثناء المحاضرة؟ وإذا لفت نظره باشارة او كلمة اجاب بلا مبالاة، وفي مرة اجاب على نقدي له: أليست لنا حرية في الجامعة؟ وقد أثارني ان عددا من الطلاب ضحكوا من جوابه».

بعد لحظة صمت سألت زميلي: «بماذا أجبته عن الحرية في الجامعة؟».

اجاب: «بماذا اجيبه! بعد أن هدأ الطلاب مضيت في محاضرتي».

سألته مرة اخرى: «ما انطباعك عنه؟» فأجاب: «اظنه ابن عائلة ميسورة وهو مدلل فخور بنفسه كما يبدو ضعيف غالبا في اجوبته».

■**ثم ناقشنا معا الافكار والمقترحات التالية:**

■١/جرت العادة في الجامعات ألا يسمح المحاضر بحدوث هذه الحالة من السلوك، وان حدثت من طالب حديث العهد بالجامعة فلا بد للمحاضر من أن يعالجها بحلم وحزم، في البدء من حدوثها، بلا انفعال او غضب، مفسرا بايجاز معنى الحرية في الجامعة.

■٢/ يدخل الطلاب الجامعة وهم في مرحلة الرشد وقد تجاوزوا دور المراهقة غالبا، فهم واعون بان استاذهم صديق لهم، وعليهم أن يتحملوا المسؤولية في توفير الجو العلمي المناسب أثناء المحاضرة، فلا يقبلون حالة الفوضى ولا يشاركون فيها.

■٣/ سلوك هذا الطالب الثرثار يدل على ضعف اهتمامه بالمحاضرة، فيجب ان نعرف السبب، ولكن مبدئيا يمنحه المحاضر اهتماما اكثر، بتوجيه الاسئلة اليه اثناء المناقشة، وتكليفه بتحضير اقسام من مادة المحاضرة، وفي تقويم اجوبته او بحثه يجب البدء بما أجاده وتشجيعه، ويفترض في هذه المعاملة ان تكون طبيعية بلا مبالغة، والا سببت عكس المطلوب.

فاذا استجاب وتعاون ـ ولا أظنه سيفشل في ذلك ـ فعدل من سلوكه كان بها.

■٤/ فان لم تنفع هذه الطريقة معه فالافضل استدعاؤه لمقابلة المحاضر في مكتبه في احدى الساعات المكتبية ـ كما كنت افعل في مثل هذه الحالة ـ وفيها يتم حديث ودي بين الاستاذ وتلميذه حول السبب في ضعف الطالب في المادة،

ويمكن ان تناقش طريقة دراسة لها، فاذا اكتشفنا انها طريقة خاطئة ساعدناه في تصحيحها، ومن المعروف ان كثيرا من الطلاب الراسبين لا يدركون ان لكل مادة طريقة خاصة بها في الدراسة، او ان بعضهم لا يبذل جهدا ووقتا كافيين في دراستها.

ومهما يكن فقد تبين لزميلي ان هذا الطالب يكره المادة التي يدرسها استاذه، ولكن مناقشته معه وحسن معاملته معه اثارت اهتمامه بها واصبح طالبا طيبا ملتزما يبذل جهدا مناسبا سبب له النجاح.

«ويرى بعض الباحثين في علم النفس التربوي انه يمكنهم قياس «النضج الوجداني» او العاطفي (الميل) لدى الفرد او الطالب، بأساليب يتبين منها اذا كان هذا الشخص مهتما بنفسه لاهيا لا يكترث باي شيء آخر فيعدونه في مرحلة الطفولة، وان كان متمردا على الناس وعاداتهم ونظمهم المقررة فيعدونه في دور المراهقة، وان كان مهتما بصالح الجماعة او الانسانية عامة منسجمامع مسؤولياته (اعتبروه مكتمل النمو او راشدا». (د. عبد العزيز القوحي، علم النفس وتطبيقاته التربوية، ص٢٧٦).

ومهما يكن هذا التقسيم صادقا فان طلابنا يمتازون غالبا باحترام الذات، ومن الطبيعي ان يحترم الطالب المتفوق نفسه ما دامت أعماله في مستوى التفوق، اما اذا تأخر عما كان ينتظره لنفسه فانه يتضايق وقد يحتقر نفسه او يلهو اثناء المحاضرة اذا لم يحلل لنفسه السبب في تأخره تحليلا منطقيا،

ويحاول ان يتلافى هذا التأخر. وبذلك تبدأ ملاحظة المربي له كما حدث في المشكلة التي تقدمت، وفيها استطاع ان يساعد الطالب في تعديل سلوكه وتعميق عاطفة احترام الذات وتحمل المسؤولية بمتابعة أستاذه وتركيز الانتباه على الافكار والمناقشات.

ملاحظات على هامش اختباري تحصيل للمرحلة الأبتدائية في اسرائيل والضفة الغربية

بقلم: هشام يوسف

لفت انتباهي مؤخرا ان عاصفة تجتاح المجتمع الاسرائيلي من يمينه الى يساره ومن الاسر ذوات الاهل الشرقي الى تلك القادمة من بلاد الغرب اصلا. ويعود سبب هذه العاصفة الى امتحان المستوى او اختبار التحصيل الذي اجرته جامعة تل ابيب على طلاب الصفوف الابتدائية في مواد التعليم الاساسية.

جاءت نتائج الامتحان مخيبة للآمال حيث اظهرت ضعفا واضحا في تحصيل الطلاب مقارنة بما ينبغي ان يكونوا قد حصلوه في مثل هذه المرحلة من التعليم. لقد تمخض الامتحان عن النتيجة التالية بصورتها العامة وليس الدقيقة والتفصيلية:ـ جاء التلاميذ اليهود من آباء لاصل غربي في رأس قائمة التحصيل حيث كان مستواهم اجمالا «جيدا» مع انه غير مقنع للعديد من التربويين والاكاديميين الاسرائيليين. جاء الطلاب العرب من الطوائف المسيحية في الدرجة الثانية. ثم كان الطلاب العرب المسلمون في الدرجة الثالثة وبرهنت نتائج اختبارهم في التحصيل انهم في وضع من الضعف لا يحسدون عليه. اما الدرجة الرابعة فقد تربع عليها الطلاب اليهود من اصل شرقي. وفي الدرجة الخامسة والاخيرة كان الطلاب الدروز حيث الضعف في تحصيلهم بلغ حدا غير معقول.

قامت الدنيا ولم تقعد في اسرائيل بعد ظهور تلك النتائج وتناول الكتاب اليهود تلك الظاهرة الخطيرة من زوايا متعددة في جرائدهم على مختلف مشاربها، وما زالوا يسبرون الاغوار لمعرفة الاسباب والعوامل الكامنة وراء ضعف التحصيل هذا. الكل يقرع ناقوس الخطر بطريقته ويحذر من مغبة السقوط في براثن الجهل والامية. الملاحظ ان الجميع متفق على حساسية وخطورة موضوع التعليم تلك الخطورة التي لاتقل اهمية عن امن الدولة، انطلاقا من الاعتقاد بان تفشي ضعف تحصيل الطلاب التعليمي هو بمثابة هزيمة الجبهة الداخلية تلك الهزيمة التي تعد اخطر من الهزيمة على جبهات القتال العسكرية.

ذكر واحد من هؤلاء الكتاب في مقال نشر له في جريدة «الجيروسالم بوست» ان بروفيسورا صينيا متخصص في الدراسات اليهودية قد سئل اثناء زيارته لاسرائيل عن وجه الشبه بين الصينيين والاسرائيليين فأجاب قائلا ان هناك صفتين مشتركتين بين الطرفين، الاولى الاسرة هي الاساس في المجتمع، والثانية اهتمام الاباء بتعليم اطفالهم.

وللتأكيد اكثر على اهمية التعليم تلك الاهمية التي ليست بحاجة الى تأكيد اضيف انني سمعت مؤخرا انه اثناء احتلال المانيا ليوغسلافيا، كانت مجموعة من الجنود الالمان تقتاد عددا من الثائرين اليوغسلاف وعلى مرأى من جمهور يوغسلافي الى ساحة الاعدام. فاذا بأحد هؤلاء الثوار يوصي زوجته التي مر بقربها وصية اخيرة مذهلة من الصعب تصديقها خاصة وانها تأتي قبل انتقاله الى العالم الآخر بلحظات.

اتدرون ما قال لها؟ لقد اوصاها ان تهتم بمراقبة اطفالهما والتأكد من ادائهم لواجباتهم المدرسية.

لدى بحث الكاتب المذكور سابقا عن الاسباب الكامنة وراء ضعف التحصيل والتي ارجعها الى الخلل في الجهاز التعليمي برمته من مدراء ومعلمين ومدارس ووزارة المعارف ذاتها، انتقد بشدة الفترة التي اعطيت فيها حقيبة وزارة التعليم لحزب ثانوي صغير لم يتمكن جراء ضعف تأثيره على الساحة السياسية الاسرائيلية ان يحصل على ميزانية معقولة لوزارته من اجل رفع شأن التحصيل العلمي والاكاديمي.

وقال ايضا ان استمرار ضعف ميزانية التعليم يعني ان كثيرين من الشباب الطموحين الذين بامكانهم ان يصبحوا معلمين اكفاء في واحدة من اصعب المهن سيبتعدون عن تلك المهنة. كما واضاف ان ذلك يعني ان هؤلاء المعلمين الذين يحصلون على اجور متدنية يعانون من مرتبة اجتماعية تأتي في ذيل قائمة السلم الاجتماعي.

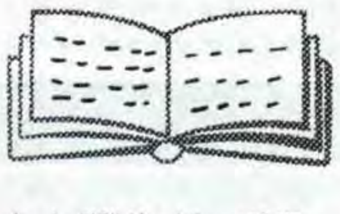

ماذا كان سيقول هذا الكاتب لو علم ان معلمينا في المدارس الحكومية في الضفة الغربية يتقاضون راتبا يقل عن ثلث راتب المعلم الاسرائيلي ويتقدم قليلا ويتقهقر كثيرا ضمن الرقعة الواقعة تحت خط الفقر الذي حددته دراسات اسرائيلية، وماذا سيقول اي انسان يؤمن بالمنطق السليم وبان العقل امام عندما يعلم ويدرك ان المعلم في مدارسنا الخاصة يتقاضى راتبا يقل عن نسف راتب المعلم الاسرائيلي في احسن الاحوال، ولا يزيد عن سدس راتب ذلك المعلم في بعض اردأ الاحوال.

اذا كان الكتاب الاسرائيليون قد دقوا ناقوس الخطر فاننا نقرع جدار الخزان بعنف صارخين ان انقاذ تعليم ابناءنا من تدهوره يحتاج الى بذل الجهود والتنقيب عن الطرق والاساليب التربوية الحديثة والناجعة التي ينبغي تطبيقها في خضم القيام بالعملية التربوية كما ويتطلب ذلك الكثير من الاشياء الاخرى.

لكن معلمنا الذي يطلب منه الجميع حث الخطى ورفع وتيرة عطائه وفتح قنوات جديدة من مصدر نبعه كي ينهل منها تلاميذه. لكن هذا المعلم بحاجة ماسة الى تصحيح مكانته الاجتماعية واعادة الهيبة له، فبعد ان كان المعلم رمزا للحضارة ـ وما يزال في رأي المتنورين واصحاب الرأي السديد ـ اصبح لدى العديدين رمزا لفقر الحال المادي والاجتماعي والثقافي.

ان هذا المعلم الذي يطالبه الجميع بأن يعطي ويتفانى، وهو يعطي في الواقع دونما حاجة الى حث، بحاجة لمن يقول له: خذ، فانت امام هذا العصر وانت الذي على نور شمعته المحترقة وعلى الجسر المبني من اعصابه وعرقه تمر الاجيال لتتبوأ مناصب مختلفة في المجتمع تتراوح من وزير الى غفير.

من الضروري ان نذكر هنا ان اثنين من اساتذتنا الاكارم وهما الدكتور «فطين مسعد» والدكتور «ياسر الملاح» قد اجريا اختبار تحصيل لطلاب المرحلة الابتدائية في مادتي الرياضيات واللغة العربية صدر في كُتيب من خلال «مؤسسة تامر للتعليم المجتمعي».

وجاءت النتيجة للأسف مذهلة وصاعقة في خيبتها اكثر من تلك التي هزت اركان المجتمع الاسرائيلي، حيث اثبتت تلك التجربة ان تحصيل طلابنا اجمالا ضعيف الى درجة اذهلت حتى القائمين على الاختبار انفسهم. ولقد تمت مناقشة نتائج التحصيل تلك ضمن ورشة عمل اشرفت عليها لجنة التنسيق والاعلام التربوي في قاعة مدرسة الفرندز في رام الله. ايقظت تلك الدراسة ضمائر الكثيرين من المشاركين في تلك الورشة، لكن يبدو ان الضمائر العربية ولغرض في نفس يعقوب تصحو لحين، ثم ما تلبث ان تغط في سبات عميق انسجاما مع كوننا مجتمعا ضمن مجتمعات العالم الثالث النامية التي قيض لها ان تنام عن المستجدات العلمية والتكنولوجية.

منذ تلك الفترة، ومع انني لا انفي الجهود المخلصة التي يقوم بها نفر ليس بقليل من اوساط مجتمعنا وخاصة الوسط التربوي من اجل رفع شأن التعليم ونقله من الهبوط الى الرفعة، الا ان تلك الجهود ما تزال غير كافية ولا تشمل جميع المعنيين. اضافة الى ذلك فان احدا من القائمين على مؤسسات التعليم الوطنية في مجتمعنا لم يتقدم ويخرج عن المألوف السلبي ويقترح او ينفذ برنامجا لرفع رواتب المعلمين والموظفين من اجل ان يقربهم ولو قليلا من خط الفقر.

القدس الرياضي

ظاهرة رياضية

بقلم: بدر رفعت الصالح
جامعة النجاح الوطنية

■ هناك ايها الاخوة بعض الظواهر الرياضية والتي يسلكها بعض المدربين والتي يكمن سببها في عدم توافر القدرات العلمية والاكاديمية مع الخبرات التي يملكها ومن هذه الظواهر هي ان بعض المدربين يسلكون سلوك غير تربوي خلال عملية التدريب او اثناء اداء المباريات والمنافسات الرياضية وغالبا ما يحدث نتيجة لضغط الهيئة او النادي الذي يستخدمه واهتمامها الزائد بنتيجة المباريات وترتيب الفريق في البطولة او الدوري اكثر من اي اعتبار اخر، حيث ان المدرب لم ياخذ التدريب عن علم وفن كبقية العلوم بل نتيجة ما اكتسبه من خبرات في الحياة الرياضية ومن لا اقصد ان امدح احدا او ذم الاخر بل هذا هو الواقع الحالي للمجتمعات الرياضية المختلفة، فالمهم عند هؤلاء المدربين هو نتيجة المباراة وهذا خطا فادح لان الغرض النبيل والاصيل هو الغرض التربوي في عملية التدريب حيث يكون عمر الفريق اطول وعدد البطولات اكثر والتعاون والمحبه والاخلاص والانتماء اكثر في ذلك الفريق وكذلك يحقق نتائج افضل من الفريق الذي لا يسلك افراده سلوكا تربويا والذي يكون عمره قصير، فالمدرب يجب ان ياخذ القضية التربوية لانها الغرض النبيل لبناء اي مجتمع سواء رياضي ام غير ذلك.

وهنا يتساءل بعض الاخوة.. المدرب العالمي بكنباور من اين له العلم ومن اين له القضايا التربوية التي تاتي عن طريق التعليم والتعلم وغيره الكثير من المدربين العالميين.. من هنا اقول لهؤلاء ان معظم المدربين الذين يصلون لهذه المراكز يكونون قد درسوا ضمن دورات رياضية، وتاهيل رياضي ومكانتهم العلمية نتيجة المكتبات الخاصة والتي هي غنية بالكتب والمجلات والابحاث الرياضية وكذلك الاشرطة المتوفرة لديهم تجعلهم حقا مؤهلين للتدريب، وبكنباور مثلا درس سنتين دبلوم تاهيل عالي بمعهد كولون بالمانيا، فالذي نطلبه من الاخوة المدربين ان ينتهزوا اي فرصة لحضور اي دوره تتاح لهم لكي يستفيدوا منها كي يعوضوا ويطوروا انفسهم عن طريق قراءة ومطالعة الكتب المستجدة وكذلك متابعة ما يستجد على الالعاب من جديد لكي نصل برياضتنا المحلية الى ما نصبو اليه ونصل الى اعلى المستويات الرياضية.

تصفيات بطولة اوروبا ٩٢

الانكليزي روبسون اعتزل المباريات الدولية

لندن - ا.ف.ب - خلت لائحة المنتخب الانكليزي الذي سيخوض مباراة حاسمة خارج ارضه امام نظيره البولندي في ١٣ تشرين الثاني الحالي في المجموعة السابعة من تصفيات بطولة اوروبا ١٩٩٢ لكرة القدم من كابتن المنتخب براين روبسون (٣٤ عاما) فاعلن اعتزاله المباريات الدولية.

• براين روبسون

وقال مدرب المنتخب غراهام تايلور «لم يعد روبسون قادرا على خوض مباراة واحدة كل ثلاثة ايام. لقد اعجبت دائما بما قدمه لانكترا لكن لا شيء يدوم على حاله». ويذكر ان روبسون خاض ٩٠ مباراة دولية كانت اخرها امام تركيا الشهر الماضي في لندن. وقد حرمته الاصابات المتكررة من الوصول الى الرقم «١٠٠».

واستدعى تايلور الى المنتخب للمرة الاولى لاعب وسط كريستال بالاس «الاسمر» اندى غراى وكذلك جناح استون فيلا طوني دايلي ومدافع مانشستر سيتي كيث كيرل ومهاجم كوينز بارك رينجرز اندى سينتون. وتم ضم سينتون ودايلى بالذات لان كريس وادل وتريفور ستيفن غير قادرين على الاشتراك في المباراة لارتباطهما بمباريات فريقهما الفرنسي مرسيليا.

وهنا اسماء التشكيلة.. وودز وهيرست (شيفيلد ونسداى) وسيمان وديكسون وسميث ورايت وميرسون (ارسنال) وبيرس ووكر (نوتنغام) ولينيكر وستيوارت ومابوت (توتنهام) بيردزلى (ايفرتون) وسينتون (كرينز بارك رينجرز) وبلات (بارى) ودايلى (استون فيلا) ودوريغو وباتى (ليدز) وباركر وباليستر (مانشستر يونايتد) وتوماس وغراى (كريستال بالاس) وكيرل

فوز مختلط البيرة على مختلط بيتونيا

التقى يوم الاحد الماضي على ملعب الفرندز فريقا مختلط البيرة ومختلط شباب بيتونيا واسفر اللقاء عن فوز مختلط البيرة بثلاثة اهداف مقابل هدف في جو عاصف وممطر اثر بعض الشيء على اداء الفريقين.

سجل اهداف البيرة: سامي شعبان - هدف، صلاح قنديل - هدف، حمد الله (ابو شحده) هدف.

سجل هدف بيتونيا: مصطفى الدحلة.

حكم اللقاء: ايمن خليل.

برز من البيرة: عبد الناصر بركات الذي صنع هدفين. وفيصل مسلم، محمد صبحا، حمد الله (ابو شحده)

برز من بيتونيا: مصطفى الدحلة وحسّان.

نجوم المستقبل

الاسم: محمد مصطفى عورتاني.
العمر الزمني: ١٥ سنة.
العمر الرياضي: سنتين.
اللعبة المفضلة: كرة قدم.
مركزك في اللعب: رأس حربة.
المدرب: عبد الناصر السلفيتي.
اللاعب المفضل محليا: عبد الناصر السلفيتي.
افضل مباراة لعبتها: اشبال المساجد + اشبال مسجد ال اسعد انتهت بفوز اشبال المساجد بنتيجة ٢/صفر.
أسوأ مباراة لعبتها: اشبال المساجد + اشبال مخيم جنين انتهت بفوز مخيم جنين نتيجة ٢/صفر.
نصيحتك للاعبين: الالتزام بالتدريب، الابتعاد عن التدخين، احترام المدرب.
الامنية: ان اكون لاعب مشهور في كرة القدم ضمن صفوف فريق اسلامي جنين وداعيا للاسلام.

اجرى اللقاء/ ياسر رجا

كأس الاندية العربية

الاسكندرية - ا.ف.ب - سجلت في اليوم الثالث للكاس العربية السادسة في كرة السلة للاندية ابطال الدوري في الاسكندرية النتائج الاتية:

فاز التبغ المغربي على فلسطين الفلسطيني ١٠٧/٥٥. الشوط الاول ٤٥/٣٢.

والاهلي المصري على الهلال السعودي ٨٨/٨٠ بعد شوط اضافي. الشوط الاول ٣٦/٤٠ والشوط الثاني ٧٥/٧٥.

والاتحاد السوري على الاتحاد الليبي ١١٢/٩٧. الشوط الاول ٦١/٥١.

مجتمع القدس الرياضي

اجرى لاعب شباب الرام انور السلفيتي عملية جراحية في الركبة وعليه سيتوقف عن اللعب مدة ٣ اشهر.

نتمنى له الشفاء العاجل والعودة السريعة للملاعب.

اجريت عملية جراحية للاعب ودينمو خط الوسط لفريق النادي الاهلي في الخليل اللاعب بلال ناصر الدين وذلك في ساقيه وقد نصحه الاطباء بالابتعاد عن الملاعب لمدة شهر.

نتمنى له الشفاء العاجل والعودة السريعة الى الملاعب.

اياب الدور الثاني لكؤوس الاندية الاوروبية

الفرق الانكليزية في وضع صعب وابطال الدوري يلعبون للملايين

نيقوسيا - ا.ف.ب - تحتاج الفارق الانكليزية الارسنال وليفربول ومانشستر يونايتد وحتى توتنهام الى بذل جهد مضاعف لتتخطى الدور الثاني في كؤوس الاندية الاوروبية الثلاث لكرة لاقدم اليوم الاربعاء في حين تتطلع الفرق المشاركة في كاس ابطال الدوري بالذات الى الدور ربع النهائي الذي سيقام بصيغة لم تعرفها اوروبا من قبل لانه سيدر على كل منها نحو عشرة ملايين دولار.

وعدد المباريات التي ستقام اليوم هو ٨ في كاس ابطال الدوري و٦ في كاس ابطال الكؤوس و١٢ في كاس الاتحاد.

ابطال الدوري

ستكون المهمة الاسهل نسبيا من نصيب النجم الاحمر اليوغسلافي /حامل اللقب/ الذي يحل ضيفا على ابولون القبرصي. وباستثناء ذلك فان نتائج جميع المباريات الاخرى في علم الغيب وحتى بالنسبة الى تلك الفرق التي تقدمت ذهابا بفارق هدفين.

والاندية التي ستخرج من الدور الثاني كثيرة.. الارسنال الانكليزي او بنفيكا البرتغالي واندرلخت البلجيكي او ايندهوفن الهولندي وكايزرسلوترن الالماني او برشلونة الاسباني وربما ايضا دينامو كييف السوفياتي. ولان الدور ربع النهائي سيقام وللمرة الاولى بنظام الدور من مجموعتين لا بنظام الحذف الذي اعتمد مذ الموسم الاول ٥٥/٥٦ فان هذا يعني ان كل فريق سيضمن خوض ست مباريات في هذا الدور وان خزائنه ستمتلىء بنحو عشرة ملايين دولار.

ويقول مدير عام نادي اولمبيك مرسيليا الفرنسي جان بيار بيرن /فريقنا ثمنه غال جدا وخروجنا من الدور الثاني سيعرضنا لمشكلات كبيرة» وكان مرسيليا صرف نحو ٣٠ مليون دولار في المواسم القليلة الاخيرة لتغيير جلد فريقه وضم مشاهير اللاعبين من الاندية المحلية الاخرى والاندية الخارجية. وموقف مرسيليا مقلق طبعا لانه تقدم على سبارتا براغ التشيكي ٣/٢ فقط في مباراة الذهاب.

ويقول ايضا كيس بلوغسما مدير نادي ايندهوفن الهولندي الذي ترعاه شركة فيليبس «ذكرنا اللاعبين بان الوصول الى ربع النهائي يعني ست مباريات كبرة ومكافات واعلانات ومزيدا من الشهرة». وسيغيب عن لقاء ايندهوفن ومضيفه اندرلخت البلجيكي لاعب الوسط الدولي جيرالد فاننبورغ الذي اصيب من جديد في ركبته. وخروج ايندهوفن وارد طبعا لان مباراة الذهاب على ارضه انتهت بتعادل سلبي.

اما الارسنال الانكليزي الذي انفق في الشهر قبل الماضي وحده خمسة ملايين دولار لضم لاعبين جدد فسيحاول التعويض عن نتائج الباهتة في الدوري المحلي /خسر السبت الماضي على ارضه امام وست هام/ وان يتخطى بنفيكا البرتغالي علما ان مباراة الذهاب في لشبونة انتهت ١/١. ويعود الى صفوف الارسنال قلب دفاعه الدولي طوني ادامس ولاعب الوسط بول ديفيس والمهاجم بول ميرسون الذي سيحل محل كيفن كامبل الصماب.

كذلك سيحاول سمبدوريا الايطالي الاستفادة من المسابقة الاوروبية بعدما بدا ان فرصة احتفاظه ببطولة الدوري المحلي ضئيلة للغاية. وهنا البرنامج..

سمبدوريا /ايطاليا/ وهونفيد/ المجر/ مباراة الذهاب ١/٢.
ارسنال /انكلترا/ وبنفيكا /البرتغال/ ١/١.
كايزرسلوترن /المانيا/ وبرشلونة/ اسبانيا/ صفر/٢.
ابولون/ قبرص/ والنجم الاحمر /يوغسلافيا ١/٣.
برونديي /الدنمارك/ ودينامو كييف /الاتحاد السوفياتي ١/١.
اندرلخت /بلجيكا/ وايندهوفن /هولندا صفر/صفر.
سبارتا براغ /تشيكوسلوفاكيا/ ومرسيليا /فرنسا/ ٢/٣.
غوتبورغ /السويد/ وباناثينايكوس/ اليونان/ صفر/٢.

ابطال الكؤوس

ستكون مهمة مانشستر يونايتد الانكليزي /حامل اللقب/ شبه مستحيلة على ارضه اولد ترافورد امام ضيفه اتلتيكو مدريد الاسباني القوي لان الاخير تقدم ذهابا بثلاثة اهداف مقابل لا شيء بقيادة لاعبه الالماني المخضرم بيرند شوستر ومهاجمه البرتغالي الدولي باولو فوتري. ويعاني مانشستر من وفرة الاصابات في صفوفه /مايك فيلان ودينيس اروين وغاري باليستر. وبراين روبسون وبول اينس مصابان ايضا لكنهما سيشاركان في المباراة.

• تورينو الايطالي

ويبدو روما الايطالي وكلوب بروج البلجيكي وبانيك اوسترافا التشيكي وفينورد الهولندي في وضع ممتاز للوصول الى ربع النهائي في حين ان وضع فيردر برمين امام فرنسفاروش المجرة محفوف بالخطر. اما توتنهام الانكليزي فتنتظره مهمة صعبة غدا الخميس امام مضيفه بورتو البرتغالي الذي يكفيه الفوز ٢/صفر ليتاهل. وهنا البرنامج.

• ليفربول

مانشستر يونايتد /انكلترا/ واتلتيكو مدريد /اسبانيا/ صفر/٣.
كلوب بروج /بلجيكا/ وكاتوفيتشي/ بولندا ١/صفر.
روما /ايطاليا/ وتامبير/ فنلندا/ ١/١.
فيينورد /هولندا/ وسيون /سويسرا/ صفر/صفر.
فرنسفاروش /المجر/ وفيردر بريمن /المانيا ٣/٢.
بانيك اوسترافا /تشيكوسلوفاكيا /وغلطة سراى/ تركيا/ ١/صفر.
بورتو /البرتغال/ وتوتنهام /انكلترا ٣/١.

كأس الاتحاد

مهما كان مستوى العرض الذي سيقدمه ليفربول الانكليزي امام ضيفه اوكسير الفرنسي فان هذا لن يمنع القول ان ليفربول ليس اكثر من شبح لما كان عليه في الماضي. وقد تقدم اوكسر ٢/صفر ذهابا بعدما ضاعت منه فرص كثيرة لمضاعفة الغلة وخسر ليفربول ايضا السبت الماضي في الدوري المحلي امام ضيفه كريستال بالاس ٢/١ علما ان مباراة الفريقين في الموسم الماضي انتهت بفوز ليفربول ٩/صفر.

ولا شك ان اللائحة الطويلة للاصابات التي داهمت الفريق الانكليزي سبب رئيسي في انحدار مستواه /بارنز ورايت ونيكول وفينيسون ومولبي وويلان وماكموهون وحتى الحاس الاحتياطي مايك هوبر.. وحصيلة ليفربول في الدوري الانكليزي الحالي هي ٥ انتصارات و٥ هزائم و٣ تعادلات وهو الذي احرز اللقب ١٨ مرة وكاس ابطال اوروبا ٤ مرات.

• حسام حسن.

وهل يكرر المهاجم المصري الدولي حسام حسن الانجاز الذي حققه ذهابا عندما هز باربعة اهداف شباك السلتيك الاسكتلندي العريق في المباراة التي اسفرت عن فوز فريقه نوشاتيل ٥/١.. ويقول لاعب السلتيك براين اونيل صاحب هدف فريقه الوحيد ذهابا «لا زلنا قادرين على الفوز باربعة اهداف والوصول الى الدور الثالث ونحن سجلنا تسعة اهداف في اخر مباراتين لنا في الدوري المحلي». وهنا البرنامج.

اينتراخت فرانكفورت /المانيا/ ولا غانتواز /بلجيكا/ صفر/صفر.
سلتيك /اسكتلندا/ ونوشاتيل /سويسرا/ ١/٥.
سسكا صوفيا /بلغاريا/ وهامبورغ /المانيا/ صفر/٢.
دينامو موسكو /الاتحاد السوفياتي/ وكان /فرنسا/ ١/صفر.
ريال مدريد /اسبانيا/ واوتريخت /هولندا ٣/١.
طرابزون /تركيا/ وليون /فرنسا ٤/٣.
تيرول /النمسا/ وباوك /اليونان ٢/صفر.
ليفربول /انكلترا/ واوكسير /فرنسا/ صفر/٢.
دينامو بوخارست /رومانيا/ وجنوي /ايطاليا/ ١/٣.
ايك /اليونان/ وسبارتاك موسكو /الاتحاد السوفياتي صفر/صفر.
اياكس /هولندا/ وروت فايس ارفورت /المانيا ٢/١.
بوافيستا /البرتغال/ وتورينو /ايطاليا/ صفر/٢.

● بعد غد الخميس..

ستيوا /رومانيا/ وسبورتنغ خيخون /اسبانيا ٢/٢.
طوربيدو /الاتحاد السوفياتي/ وسيغما /تشيكوسلوفاكيا/ صفر/٢.

• اياكس الهولندي

كأس البطولات الاربع الكبرى..

اغاسي الغائب البارز الوحيد

لندن - أ.ف.ب - اعتذر الاميركي اندريه غاسي عن عدم تلبية دعوة الاتحاد الدولي لكرة المضرب للاشتراك في كاس البطولات الاربع الكبرى «غران سلام» من ١٠ الى ١٥ كانون الاول المقبل في ميونيخ وسيكون بالتالي الغائب البارز الوحيد عن المسابقة.

واشار مسؤول في الاتحاد الدولي الى ان الالماني بوريس بيكر وافق على الاشتراك في الدورة التي يبلغ مجموع جوائزها ٦ ملايين دولار بعدما رفض ذلك في العام الماضي. ولان الاميركي بيت سامبراس رفض ان يكون احتياطيا ولم يضمن له الاتحاد الدولي ان يكون اساسيا فقد رفض الدعوة الموجهة اليه. وهنا اسماء اللاعبين الـ ١٦ المشاركين في الدورة..

الالماني بوريس بيكر والسويدي ستيفان ادبرغ والاميركي جيم كوربر والالماني ميكايل شتيخ والتشكي ايفان ليندل والفرنسي غي فروجيه والاميركي جيمي كونورز والاميركي ديفيد ويتون والاميركي باتريك ماكنرو والبيروفي خايمي ايزاغا والاميركي مايكل تشانغ والسويسري باكوب هلاسيك والهولندي بول هارهويس والفرنسي تيري شامبيون واليوغسلافي غوران بريبتش والايطالي كريستيانو كاراتي. والاحتياطيان الاميركي ارون كريكشتين والاسترالي تود وودبريدج.

يذكر ان المشاركين في الدورة هم الذين حصلوا على اكبر عدد من النقاط في البطولات الاربع الكبرى للعام الحالي في استراليا /ملبورن/ وفرنسا /رولان غاروس/ وانكلترا /ويمبلدون/ والولايات المتحدة /فلاشينغ ميدو/.

• ستيفان ادبرغ

منوعات

كلمات متقاطعة

	١	٢	٣	٤	٥	٦	٧	٨	٩
١									
٢									
٣		●	●				●	●	●
٤			●					●	
٥		●						●	
٦		●	●					●	
٧									
٨									
٩									

أفقي:

١/شاعر القطرين.
٢/اغنية لام كلثوم.
٣/ ن الديدان.
٤/للقميص + علم مذكر.
٥/الذهب الاسود + و.
٦/من مؤلفات الجاحظ بدون ال التعريف.
٧/احد الاصغرين + للنهي + للتمني.
٨/جل + غطى + خلد معكوسة.
٩/اغنية لملك العود.

عمودي:

١/اغنية لوردة الجزائرية + أحصى.
٢/أداة نفي + حرف + من أسماء جهنم.
٣/متشابهان + الامر من قام + حرف.
٤/اغنية لام كلثوم (معكوسة) ناقصة أخر حرف + م.
٥/علم مذكر + وحدة قياس معكوسة.
٦/اداة موسيقية + للاستغاثة + في الصحراء مبعثرة.
٧/للمزروعات + ينس + عاصمة عربية معكوسة.
٨/مختلفان + للتعريف معكوسة + حرف.
٩/عملة اجنبية معكوسة + اغنية لعبد الحليم + حرف.

اعداد: ثابت محمد سرطاوي/ سرطة - طولكرم

حل الشبكة السابقة

	١	٢	٣	٤	٥	٦	٧	٨	٩
١	ع	م	ر	ا	ب	و	ر	ي	ى
٢	م	و	س	ت	س	ا	ب	و	●
٣		س	ا	ل	ي	و	س	ا	س
٤	ا	ت	ل	د	ل	ا	ي	ل	ر
٥	ب	س	ي	ل	ع	ت	ل	م	ه
٦	و	ك	و	ا	ت	س	ي	ر	ب
٧	ر	ي	س	ي	ل	ي	س	ا	ك
٨	ع	و	ا	ل	م	ر	ا	ع	ي
٩	ت	●	س	ر	ه	ب	ك	ي	د

مواقيت الصلاة

الفجر	٤:٣٧
الظهر	١١:٢٢
العصر	٢:٢٣
المغرب	٤:٤٩
العشاء	٦:٠٨

★★★ أنت والنجوم ★★★

الحمل ٢٠-٣/١٩-٤
★ كن حافظا الود والجميل فلا يجوز ان تتخلى عمن يخلص لك.

الثور ٢٠-٤/٢٠-٥
★ المقارنات واتخاذ المواقف على اساسها لا تجوز دائما.

الجوزاء ٢١-٥/٢٠-٦
★ من المبكر الحكم على شخص تعرفت اليه حديثا.

السرطان ٢١-٦/٢٢-٧
★ كن اهلا للثقة التي يضعها فيك صديق.

الاسد ٢٣-٧/٢١-٨
★ غير توجهك في العمل لانه اثبت عقمه.

العذراء ٢٢-٨/٢٢-٩
★ الصمت اجدى من الكلام احيانا.

الميزان ٢٣-٩/٢٢-١٠
★ لا تعرض نفسك للانتقادات بتصرفات غير مسؤولة.

العقرب ٢٣-١٠/٢١-١١
★ تشاور مع الاصدقاء المقربين قبل القيام بخطوات حاسمة قد تغير مجرى حياتك.

القوس ٢٢-١١/٢١-١٢
★ تكتشف انك محاط بالكاذبين.

الجدي ٢٢-١٢/١٨-١
★ الحياة مليئة بالمفاجآت، بعضها سار وبعضها غير سار.

الدلو ١٩-١/١٧-٢
★ قم بكل خطوة مطلوبة لتصحيح وضع شاذ لا يجوز الاستمرار فيه طويلا.

الحوت ١٨-٢/١٩-٣
★ تشعر احيانا بأن الشريك لا يفهمك تماما.

الصيدليات المناوبة الليلية

القدس:
دار الدواء ☎ ٢٨٢٠٥٨
شعفاط ☎ ٨١٠١٠٨
بيت حنينا ☎ ٨٥٤٦٨٠
الرازي - ☎ ٩٥٩٢١٩
الرام ☎ ٩٥٩٤٧٠
بيرنبالا ☎ —
الرشيد ☎ ٢٧١٧٤٦
بيت المقدس ☎ ٢٧١٨١٥

البيرة:
هيا ☎ —
الاماني ☎ ٩٥١٦٠٣
بشناق ☎ ٩٥٣٧٤٠

جنين:
الحكمة ☎ —
حسام وناصر ٦٩٠ —

قباطية:
رابح ☎ —
يعبد ☎ —
الجديدة ☎ —

الخضر:
الخضر ☎ —

ميثلون:
ميثلون ☎ —

قلقيلية:
الرحمة ☎ —

حلحول:
حلحول ☎ ٩٦٣٨٩٦

الخليل:
الاقصى: ☎ —
الحياة: ☎ ٩٦٢٨١٦

دورا:
دورا الجديدة ☎ ٩٦١٥٨٦

غزة:
الهدي ☎ ٨٦٠٨٢٧

طولكرم:
الكحلة: ☎ ٦٧١٩١٢

نابلس:
الجليل ☎ ٧٣٥٧٠
لينا ☎ —
بلاطة ☎ —

أريحا:
أريحا ☎ —

بيت لحم:
ميرا ☎ —
نبيل ☎ ٧٤٢٨٦٧
الرازي ☎ ٩٥٩٢١٩
سناء ☎ ٩٥٧٨٢٧

مفكرة «القدس»

إسعاف القدس ☎ ٢٨٦١١٥
اسعاف بيرنبالا ٩٥٩٨٨١ ٢٨٦١٠٦
الشرطة: ✆ ١٠٠ الاسعاف: ✆ ١٠١
جمعية الهلال الاحمر البيرة ✆ ١٠١
جمعة الهلال الاحمر برام الله ✆ ٩٥٧٥٧٤
الاطفائية: ✆ ٢٨٢٢٢٢
مستشفى المقاصد: ✆ ٢٧٠٢٢٢/٥
مستشفى المطلع: ✆ ٢٨٧١٢٢/٣/٤
المستشفى الفرنسي: ✆ ٨٢٨٤٠٧
جمعية الهلال الاحمر في جنين ونابلس وطولكرم والخليل ✆ ١٠١
مستشفى العيون: ✆ ٨٢٨٣٢٥
الصليب الاحمر: ✆ ٨٢٨٨٤٥
شركة الكهرباء: ✆ ٢٨٢٣٣٥
الاوقاف الاسلامية: ✆ ٢٨٣٢٩٢ ٢٨٣٣١٣

ذكرى مرور عام
على استشهاد المرحومة

مريم سليمان رشيد عويس

«ام صقر»

اللبن الشرقية - نابلس - يصادف اليوم ذكرى مرور عام على استشهاد جدتنا «ام صقر» لقد نعتك ثمار الزيتون يا جدة وبكت عليك تلال القرية ووديانها لا حزنا بل تقديرا لنضالك ووفاءك للوطن والامة.

وستتلى ايات من الذكر الحكيم على روحها الطاهرة في بيتها في قرية اللبن بحضور الاهل والاصدقاء فالى جنات النعيم.

انا لله وانا اليه راجعون
احفاد الشهيدة

نعي شاب

طولكرم - شويكة - فتحي رشيد الحاج يوسف وآل الحاج يوسف وحامولة الفقها واقرباؤهم وانسباؤهم في الوطن والخارج ينعون بمزيد الحزن والاسى فقيدهم الماسوف على شبابه المرحوم

فراس فتحي
رشيد الحاج يوسف

الذي انتقل الى رحمته تعالى امس عن عمر يناهز (١٩) عاما قضاها في طاعة الله وطلب العلم. وقد شيع جثمانه الطاهر الى مثواه الاخير في شويكة.

رحمه الله واسكنه فسيح جناته.
انا لله وانا اليه راجعون

تقبل التعازي في منزل والد الفقيد في شويكة الشارع الشرقي قرب المدرسة الاعدادية لمدة ثلاثة ايام اعتبارا من امس.

تعزيـــة

نابلس - وضاح دروزة واخوانه وفا وعبد الحميد وغازي وسعدي وفيصل وشقيقاتهم يشاطرون انسباءهم آل الهمشري الكرام الاحزان بوفاة فقيدتهم المرحومة

الحاجة
آمنة محمود الهمشري

«ام حمزة»

ارملة المرحوم الحاج عبدالهادي العمر ويتقدمون من انجالها وكريماتها وآلها وذويها باحر التعازي والمواساة سائلين المولى عز وجل ان يتغمد الفقيدة بواسع رحمته ويسكنها فسيح جناته.

انا لله وانا اليه راجعون

شكر على تعاز

سلوان - القدس - ابناء الفقيد واخوانه واولادهم واقرباؤهم وانسباؤهم وآل العباسي في الوطن والخارج يتقدمون بعظيم الشكر والامتنان لكل من عزاهم بوفاة فقيدهم المرحوم

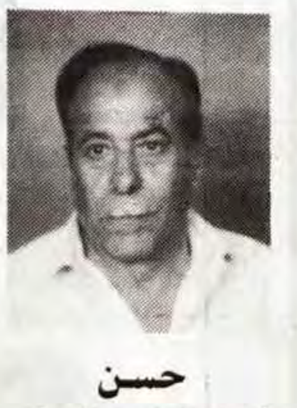

حسن
سليمان احمد العباسي

«ابو سمير»

سواء بالاشتراك في تشييع الجثمان او الحضور الى بيت العزاء او النعي بالصحف. سائلين المولى ان يتغمد الفقيد برحمته ويسكنه فسيح جناته.

انا لله وانا اليه راجعون

شكر على تعاز

نابلس - آل الصليبي وابناء الفقيد ظاهر والدكتور محمد علي وبكر وفتحي وداود الصليبي وانسباؤهم واقرباؤهم يتقدمون بخالص الشكر والامتنان لجميع الذين واسوهم وعزوهم بوفاة فقيدهم المرحوم

الحاج
مصطفى بكر الصليبي

«ابو ظاهر»

سواء اكان ذلك بالحضور الى بيت العزاء او الاشتراك بتشييع الجثمان الى مثواه الاخير او بارسال البرقيات والنعي في الصحف وخاصة الاخوة الذين تجشموا مشاق السفر من مختلف المدن. سائلين المولى تعالى ان لا يفجعهم بعزيز.

انا لله وانا اليه راجعون

نعـي

بيرزيت - أولاد المرحومة حرب واسبيبر وكريمتها راحيل وآل جاسر وحامولة آل عبد الله واقرباؤهم وانسباؤهم في الوطن والخارج ينعون بمزيد من الحزن والاسى فقيدتهم المرحومة

ظريفة
سلامة عبدالنور جاسر

«ام حرب»

ارملة المرحوم سليمان جريس جاسر التي انتقلت الى رحمته تعالى يوم امس عن عمر يناهز (٨٢) عاما قضته في طاعة الله وعمل الخير وسيشيع جثمانها الطاهر من بعد ظهر اليوم الساعة الثالثة في كنيسة الروم الارثوذكس في بيرزيت.

لا اراكم الله مكروها بعزيز

تقبل التعازي في بيت ولدها حرب الكائن في بيرزيت.

تعزيـة

جنين - ذياب علي العمري واخوانه وآل العمري في الوطن والخارج يشاطرون انسباءهم آل الحسن الاحزان بوفاة فقيدهم المرحوم

جميل محمد الحسن

«ابو محمد»

ويتقدمون من اشقاء وانجال الفقيد وآل الحسن باحر التعازي. سائلين المولى ان يتغمده برحمته ويسكنه فسيح جناته.

انا لله وانا اليه راجعون

تعزيـة

الخليل - نقابة العاملين في كلية الخليل الفنية الهندسية والعاملين في مؤسسات رابطة الجامعيين يشاطرون زميلهم المهندس نايف حسني الهور واخوانه وعموم آل الهور الاحزان بوفاة والدهم وعميدهم المرحوم

الحاج
حسني عبدالله الهور

«ابو منير»

سائلين الله العلي القدير ان يتغمد الفقيد بواسع رحمته ويسكنه فسيح جناته ويلهم آل الهور الكرام الصبر وحسن العزاء.

انا لله وانا اليه راجعون

تعزيـة

القدس - المحامي كساب يحيى وعائلته يشاطرون الزميل المحامي محمد نعامنة وآل نعامنة الكرام الاحزان بوفاة والده المرحوم

اسماعيل فايز نعامنة

سائلين المولى ان يتغمد الفقيد بواسع رحمته ويسكنه فسيح جناته ويلهم آله وذويه الصبر وحسن العزاء.

انا لله وانا اليه راجعون

تعزيـة

غزة - عبد المحسن ابو كويك وآل ابو كويك في قطاع غزة والخارج يشاطرون الحاج نمر قزعاط وانجاله المهندس جميل والدكتور محمد والدكتور جمال وجلال وآل قزعاط في قطاع غزة الاحزان بوفاة فقيدتهم المرحومة

الحاجة
ام جميل قزعاط

سائلين المولى ان يتغمدها برحمته ويسكنها فسيح جناته ويلهم آلها ذويها الصبر والسلوان.

انا لله وانا اليه راجعون

تعزيـة

نابلس - الحاج يوسف الحسن وأولاده اصحاب مصنع المخلل في نابلس يشاطرون آل ابو علبة الاحزان بوفاة فقيدهم

الشيخ
محمد ابراهيم ابوعلبة

الذي وافاه الاجل المحتوم عن عمر يناهز سبعون عاما. تغمد الله الفقيد بواسع رحمته واسكنه فسيح جناته.

انا لله وانا اليه راجعون

شكر على تعاز

صانور - جنين - نايف زهدي جرار واخوه محمد وعموم آل جرار في صانور يتقدمون بوافر شكرهم وعظيم امتنانهم الى كل من واساهم وعزاهم بوفاة والدتهم وفقيدتهم المرحومة

الحاجة
زهيدة احمد جرار

«ام نايف»

سواء بالاشتراك في تشييع الجثمان او الحضور الى بيت العزاء او ارسال برقيات وكتب التعازي. سائلين المولى ان يحفظهم جميعا وان يتغمد الفقيدة بواسع رحمته ويسكنها فسيح جناته.

انا لله وانا اليه راجعون

هامبورغ - الدبابات السوفياتية الصنع التي كان من المفترض شحنها الى اسرائيل، والتي أعلن عنها بانها ادوات زراعية، واكتشفت الاسبوع الماضي في ميناء هامبورغ، تُشحن امس الى احد مخازن الجيش الاتحادي الالماني في غليندي شمال المانيا.
صورة من «ا.ف.ب» خاصة بـ «القدس»

وفد من جمعية أصدقاء المريض في غزة يزور الخليل

الخليل/ لمراسل «القدس» الخاص - قام وفد من جمعية اصدقاء المريض في غزة، بزيارة لمؤسسات الخليل وجمعياتها برئاسة احمد حسن الشوا، حيث زار الوفد جمعية الهلال الاحمر، وكان في استقبالهم رئيس الجمعية عبد شاهين واعضاء الهيئة الادارية، حيث قاموا بزيارة عيادة الطوارىء في وادي التفاح ومركز الاسعاف ومركز الرجاء للتربية الخاصة.

ثم قام الوفد بزيارة الغرفة التجارية، حيث كان في استقبالهم الحاج هاشم عبد النبي النتشة - رئيس الغرفة واعضاء المجلس، ثم الى مستشفى محمد علي المحتسب التابع لجمعية الهلال الاحمر ثم الى الجمعية الخيرية الاسلامية وجمعية اصدقاء المريض ورابطة الجامعيين.

مُعلّق اسرائيلي: الفلسطينيون فرضوا على شامير مهمة صنع السلام
مراقب فلسطيني: المؤتمر تحوّل الى صرخة فلسطينية للحرية والاستقلال

القدس - اسوشيتدبرس - قال رئيس الوزراء الاسرائيلي اسحق شامير امس، ان رغبة الفلسطينيين والاردنيين في التحدث حول السلام اظهرت انشقاقا عن سوريا ترحب به اسرائيل.

واضاف شامير في حديث لراديو اسرائيل بعد المحادثات الاسرائيلية مع الوفد الاردني/ الفلسطيني المشترك والوفدين السوري واللبناني كل على حدة، ان «هذا الانشقاق في حد ذاته شيء ايجابي، لانه يمنع تشكيل جبهة عربية موحدة ضد اسرائيل».

وقد عكست ملاحظات شامير آراء مسؤولين ومعلقين آخرين وصفوا المحادثات مع الاردنيين والفلسطينيين بانها كانت بداية جيدة، بينما قالوا ان المحادثات مع السوريين عكست عداوات قديمة.

وقال رئيس الوزراء الاسرائيلي، ان السوريين كانوا متشددين وراديكاليين جدا.

ونقلت صحيفة «جيروسالم بوست» عن وزير الشرطة روني ميلو قوله، ان التفسخ الواضح بين العرب في محادثات مدريد «مشجع جدا».

وفي ختام اجتماعهم خرج الفلسطينيون والاردنيون والاسرائيليون ليعلنوا انهم سيلتقون مرة اخرى في غضون اسبوعين او ثلاثة اسابيع، ولكن السوريين والاسرائيليين اتهموا بعضهم البعض بالتصلب، ولم يحددوا موعدا او مكانا لاجتماعهم القادم.

وقال المعلق السياسي في صحيفة «هارتس» عكيفا الدار، ان اجتماع مدريد حطم الاسطورة التي تقول بان سوريا وحدها تسيطر على العملية السلمية، وتُملي التحركات على الدول العربية الاخرى.

ولكنه اضاف، ان رغبة الفلسطينيين في المفاوضات فرضت على شامير وكتلة الليكود اليمينية مهمة صنع السلام «المرعبة».

واضاف الدار، في مقاله السياسي، ان حكومة الليكود وشركائها في الائتلاف من اليمين المتطرف لن يستطيعوا بعد الآن الاختباء وراء عوائق اجرائية.

وامتدحت عدة صحف اسرائيلية الاردن والفلسطينيين لقيامهم بالعمل بشكل منفصل عن سوريا.

وقالت صحيفة «هتسوفيه» المتدينة، ان الفلسطينيين كانوا اكبر المستفيدين من مؤتمر مدريد.

واضافت الصحيفة قائلة «للمرة الاولى في تاريخ النزاع يتم الاعتراف بوفد فلسطيني على الساحة الدولية كشريك في مفاوضات السلام».

واوضح شامير في حديثه لراديو اسرائيل، انه لا ينوي الاعتراف بالفلسطينيين كوفد منفصل عن الاردنيين خلال المفاوضات.

وقال: «ليس هناك وفد فلسطيني منفصل ووفد اردني منفصل ... اننا نعترف فقط بوفد واحد».

وقال مهدي عبدالهادي رئيس الجمعية الاكاديمية الفلسطينية بالقدس، ان الفلسطينيين كسبوا تعاطف العالم بطريقة ادائهم في المؤتمر. لقد بدأ المؤتمر بشروط اسرائيلية، ولكنه تحول الى صرخة فلسطينية للحرية والاستقلال.

تصاعد العمليات المناهضة لاسرائيل في الجنوب اللبناني خلال الشهر الماضي

صور/ لبنان/ ا.ف.ب./ شهد شهر تشرين الاول الماضي موجة من العمليات المناهضة لاسرائيل هي الاعنف في جنوب لبنان منذ بداية العام. وقتل ستة اسرائيليين واصيب تسعة آخرون بجروح حسب حصيلة وضعتها وكالة «فرانس برس»، استنادا الى مصادر امنية في المنطقة.

وادت هذه الهجمات التي شنها الاصوليون المؤيدون لايران بشكل اساسي الى مقتل شخص وجرح ١١ آخرين في صفوف جيش لبنان الجنوبي التابع لاسرائيل والى ثلاثة قتلى واسير من المسلحين المناهضين لاسرائيل.

وفي المجموع، فان ٢٥ عملية شنت. اعلن «حزب الله» مسؤوليته عن ٢٢ منها داخل منطقة الحزام الامني التي تحتلها اسرائيل في جنوب لبنان. ونفذت هذه العملية بالمتفجرات التي استهدفت دوريات مؤللة لجيش لبنان الجنوبي والجيش الاسرائيلي.

وكثّف الاصوليون من عمليات التفجير على حساب الهجمات على الجبهات، واطلاق الصواريخ. وسجل اطلاق صاروخي كاتيوشا فقط على منطقة الحزام.

وفي ايلول الماضي شنت ثماني عمليات مناهضة لاسرائيل، واعلن المقاتلون الفلسطينيون مسؤوليتهم عن معظم هذه العمليات التي قتل خلالها اربعة فلسطينيين واسر اربعة آخرون.

بسم الله الرحمن الرحيم

﴿يا ايتها النفس المطمئنة ارجعي الى ربك راضية مرضية فادخلي في عبادي وادخلي جنتي﴾. صدق الله العظيم

زهرة تذبل

الخليل - ابناء المرحوم راتب ديب العويوي الحاج يسري وباسم والحاج بسام ورفيق وغسان واعمام الفقيد الحاج دياب وسامي وشفيق واولادهم واحفادهم، وعموم آل العويوي ابو عنيشة في محافظات الخليل والقدس وعمان ومدن الضفتين والخارج. بقلوب مؤمنة بقضاء الله وقدره ينعون شقيقهم وفقيدهم الماسوف على شبابه المرحوم

سفيان
راتب ديب العويوي

الذي لبى نداء ربه مساء امس الثلاثاء الموافق ٩١/١١/٥م عن عمر يناهز ٢٤ ربيعا، اثر مرض عُضال لم يمهله. وسوف يشيع جثمانه الطاهر الى مثواه الاخير بعد صلاة ظهر اليوم من الحرم الابراهيمي الشريف.

رحم الله الفقيد رحمة واسكنه فسيح جناته والهم اشقاءه وذويه الصبر والسلوان.

انا لله وانا اليه راجعون

تقبل التعازي في ديوان آل العويوي ابو عيشة من الساعة ٢ - ٥ مساء لمدة ثلاثة ايام اعتبارا من اليوم.

ذكرى مرور عام

نابلس - اللبن الشرقية - يصادف اليوم ذكرى مرور عام على استشهاد

محمدعلي احمد الخطيب

«ابو علي»

ومريم سليمان رشيد عويس

«ام صقر»

اللذين سقطا على ارض اللبن الشرقية بتاريخ ١٩٩٠/١١/٦.

وبهذه المناسبة ستتلى ايات من الذكر الحكيم على روحيهما الطاهرتين في منزليهما في القرية بعد عصر اليوم.

فآل الشهيدان يدعوان الاهل والاصدقاء لسماع التلاوة المباركة والدعوة عامة.

انا لله وانا اليه راجعون

بلدية القدس
اللجنة المحلية للتنظيم والبناء القدس
اعلان بموجب المادة ١٤٩ من قانون التنظيم والبناء ١٩٦٥
(فيما يلي القانون)

يعلن بهذا وفقا للمادة ١٤٩ من القانون انه قدم الى اللجنة المحلية للتنظيم والبناء - القدس (فيما يلي اللجنة) طلب لترخيص استخدام شاذ في المحل التجاري التالي:

مصانع بيرغ ماؤت - المحل في حوض ٣٠٢٣٥ قسيمة ٨٨ شارع يرمياهو رقم ٦٨ - مكان لبيع اجهزة الكترونية.

يمكن تقديم الاعتراضات على ترخيص الاستخدام الشاذ المذكور اعلاه خلال اسبوعين من تاريخ هذا الاعلان الى بلدية القدس، دائرة ترخيص المحلات التجارية شارع يافا ١٩ القدس.

ابراهام كحيلة/رئيس اللجنة
نائب رئيس البلدية

قانون التنظيم والبناء ١٩٦٥
منطقة التنظيم المحلية القدس
اعلان بخصوص ايداع خارطة تشكل تغيير خارطة هيكلية محلية

يعلن بهذا وفقا للمادة ٨٩ من قانون التنظيم والبناء لعام ١٩٦٥ انه اودع في مكاتب اللجنة اللوائية للتنظيم والبناء لواء القدس وفي مكاتب اللجنة المحلية للتنظيم والبناء القدس خارطة تشكل تغيير خارطة هيكلية محلية مسماة: خارطة رقم ٤٠٦٥.

وهذه هي المساحات المشمولة في الخارطة واماكنها: القدس، جنوبي المدينة، المنطقة التي تحد بيت جالا، المنطقة المعروفة بدير كرمزن، المنطقة الواقعة بين خطوط العرض ١٢٦٥٠٠ - ١٢٥٧٧٥ وبين خطوط الطول ١٦٦٦٠٠ - ١٦٦٢٠٠.

اهم تعليمات الخارطة: ا)تحديد تخصيص الارض لمساحة المؤسسة. ب)تحديد انشاءات بناء لاضافات بناء لدير كرمزن ومخمرة القائمة وفقا للحق البناء. ج)تحديد مساحات بناء قصوى في مساحة قطعة الارض الجديدة رقم (١) بـ١٢٦١٣م٢ منها ٨١٠٨م٢ لمبنى الدير و٣٥٠٥م٢ لمبنى المخمرة. د)تخطيط طريق خصوصية مع حق المرور للجمهور. هـ)تحديد تعليمات بشأن مبنى للهدم. و)تحديد حدود قطعة الارض رقم (١).

كل من يهمه الامر بامكانه الاطلاع على الخارطة في الايام والساعات التي تكون فيها المكاتب المذكورة مفتوحة لاستقبال الجمهور. كل معني بالارض، بالبناء او اي جزء تخطيطي آخر ويرى نفسه متضررا من الخارطة وكل صاحب حق وفق المادة ١٠٠ من القانون يحق له تقديم اعتراض خلال شهرين من يوم نشر هذا الاعلان في الجريدة الرسمية الى مكاتب اللجنة اللوائية للتنظيم والبناء لواء القدس - شارع شلومتسيون هملكا - القدس ٩١٠١٠ تلفون ٢٩٠٢٢٢ - ٠٢.

على المعترض تقديم نسخة عن اعتراضه الى مكاتب اللجنة المحلية القدس شارع هليل ٢٣ القدس ٩٤٥٨١. الاعتراضات على الخارطة لا تقبل ولا يتم النظر فيها الا اذا قدمت خطيا مع بيان الاسباب مرفقة بتصريح يؤكد صحة الوقائع التي تستند عليها.

الياهو سويسا
رئيس اللجنة اللوائية
للتنظيم والبناء/لواء القدس

بسم الله الرحمن الرحيم

صك صلح عشائري

بتاريخ ٩١/١١/٤ توجهت جاهة كبيرة من مدينة نابلس والقضاء ومن المخيمات في منطقة نابلس عامة وهم السادة عطاالله شاكر عيسى وعارف عطية البيتاوي «ابو سامي» ومحمد احمد ابو سعدة والحاج عبدالكريم سعد والحاج نشات عمران والحاج راضي عوادة والحاج عبدالغني محمود عوادة ونايف زكي لفداوي والحاج نور الصروان وعزت البيشاوي وفتحي الحلو وبسام فتيان وراضي المعاني واحمد حسين الخليلي وجمع غفير من اهالي المدينة والمخيمات والقضاء عامة من كل المناطق.

وقد وفدت هذه الجاهة الى منطقة المخفية وفي منزل الحاج عمر حجاب بخصوص الحادث المؤسف الذي اودى بحياة الطفل المرحوم عمر وائل حجاب بسقوط حجر من عمارة ممدوح الصابر واخوانه قضاء وقدرا. وقد كان في استقبال الجاهة جمع غفير من عائلة حجاب وانسباؤهم عائلة ابو شرخ وفي مقدمتهم جد الطفل الحاج عمر حجاب وجده الثاني فتحي نايف ابو شرخ ووالد الطفل وائل عمر حجاب ومحمد حجاب ويوسف حجاب وجميل محمد عبدالقادر حجاب وصلاح حجاب وعبدالله حجاب وعبد جميل محمد حجاب وغسان جميل حجاب وباسل حجاب وعماد حجاب وعنان حجاب وجمال حجاب ونائل وناصر عمر حجاب وعامر وعمر وعمار حجاب وجمع غفير من عائلتي حجاب وابو شرخ.

وعندما استقرت الجاهة بالجلوس تكلم باسم العائلتين عارف البيتاوي وابو شاكر عطاالله وعزوا اهل الفقيد وطلبوا منهم ان يصفحوا ويعفوا عن عائلة الصابر عامة وعن ممدوح الصابر واخوانه خاصة اكراما لله تعالى ولرسوله الكريم ومن فضل الله لافراد الجاهة الذين واكبوا هذه الحادثة المؤسفة.

وقد لبوا الطلب مشكورين. وتكلم جد المرحوم واعلن امام الله سبحانه وامام الجاهة بالعفو وعن اسقاط جميع حقوقهم القانونية والعشائرية ولا يسع الجاهة الا ان تشكر هذه العائلة الكريمة على ما ابدوه من كرم عربي اصيل وتسامح وخلق اسلامي شريف على كل ما ابدوه وعما حصل.

والله ولي التوفيق. وكل ذلك تم اكراما لله ولرسوله الكريم بدون اي مبلغ من المال قل او كثر.

اتفاق تعاون تقني بين البنك الدولي والاتحاد السوفياتي

موسكو - ا.ف.ب. - اعلنت وكالة نوفوستي السوفياتية الرئاسية، ان الرئيس ميخائيل غورباتشوف ورئيس البنك الدولي لويس ت. بريستون وقعا امس في موسكو اتفاق تعاون تقني.

زيادة / بقية

المجموعة الاوروبية اشار ابو جابر الى الصعوبات الاقتصادية التي واجهتها بلاده خلال حرب الخليج وقدر معدل البطالة في الاردن بنسبة ٢٠ في المئة. وذكر ان هذه النسبة تبلغ ٨٣ في المئة بين الثلاثمئة الف شخص الذين تركوا منطقة الخليج.

واوضح ان المساعدة المالية للاردن امر حيوي مشيرا الى ان صندوق النقد الدولي قدر احتياجات التمويل لعام ١٩٩٢ في الاردن بـ ١٫٨ مليار دولار.

قانون التنظيم والبناء ١٩٦٥
منطقة التنظيم المحلية القدس
اعلان بخصوص المصادقة على خارطة تشكيل تغيير خارطة هيكلية محلية

يعلن بهذا وفقا للمادة ١١٧ من قانون التنظيم والبناء لسنة ١٩٦٥ بشأن المصادقة على خارطة التي تشكل تغيير خارطة هيكلية محلية مسماة: خارطة رقم ٤٠٧٤. تغيير رقم ٨٩/٤٥ للخارطة الهيكلية المحلية للقدس رقم ٦٢ وتغيير رقم ٨٩/٢ لخارطة اسكان عام رقم ٥/٠٣/٢.

وهذه هي المساحات المشمولة في الخارطة واماكنها: القدس، حي روميما عيليت، شارع همج ٣٢، ٣٤. كل ذلك وفقا للحدود المشار اليها على المخطط بالخط الازرق. حوض ٣٠٢٣٤ قسائم ٤٦، ٤٧، ٩٥.

اهم تعليمات الخارطة: ا)تغيير تصنيف مساحة من منطقة سكنية ذات ٣ - ٤ طوابق ومن منطقة سكنية (١)، الى منطقة سكنية خاصة. ب)تحديد انشاءات بناء بما في ذلك خطوط بناء وتعليمات بناء لاضافات بناء متماثلة وفقا للحق البناء. ج)زيادة المجموع الكلي لمساحات البناء في شارع همج ٣٢ بـ ١٠٣٢٫٣٢م٢ (الحالية ١٥٣٩٫٤٥م٢) وفي المبنى في شارع همج ٣٤ بـ ٩٨٦٫٤٦م٢ (القائمة ١٥٣٩٫٤٧م٢).

لقد نشر اعلان ايداع الخارطة في الوقائع الرسمية رقم ٣٨٩٨ صفحة ٢٩٨٧ بتاريخ ٩١/٧/٤ الخارطة المذكورة موجودة في مكاتب اللجنة اللوائية القدس وفي مكاتب اللجنة المحلية للتنظيم والبناء القدس. يحق لكل من يهمه الامر الاطلاع عليها في الايام والساعات التي تكون فيها المكاتب المذكورة مفتوحة لاستقبال الجمهور.

الياهو سويسا
رئيس اللجنة اللوائية للتنظيم
والبناء/لواء القدس

واشنطن تنتقد/بقية

واكد شامير، ان بيكر وافق على هذا الطلب. وطبقا لاحد التقديرات يعتزم الوزير بيكر توجيه دعوات خلال عشرة ايام للاشتراك في المحادثات متعددة الاطراف.

وافادت مصادر اسرائيلية امس الاول، بان المشكلة المتعلقة بمكان اجراء المحادثات قد وجدت حلا لها، حيث ستجري بين الوفود الثلاثة في واشنطن، الا ان مندوبي الوفد الفلسطيني لا زالوا معنيين بانعقادها في ولاية اخرى غير واشنطن.

واشارت المصادر، ان وزير الخارجية بيكر سيواصل ممارسة ضغوطه من اجل اجراء المحادثات الثنائية وعقدها خلال الشهر الحالي.

وكان اسحق شامير رئيس الوزراء الاسرائيلي، خلال اجتماع لجنة الامن والخارجية التابعة للكنيست قد قال في التقرير، الذي قدمه حول مؤتمر مدريد، «اننا لم نعمل ضد الولايات المتحدة، وقد تعاونا معها وكانت الخطوط العامة لوجهة نظرنا مقبولة عليها، الا اننا لن نوافق على ان ينتج «الفاكس الاميركي» اضرارا سيئة لنا على نحو اقامة دولة فلسطينية».

واشار الى ان السياسة الاميركية «تتضمن اشياء مضرة لنا، ومن جانبنا سنواصل مقاومتها، حيث انه يوجد بين الاصدقاء نقاش».

وفي معرض تطرقه الى المحادثات التي اجراها الوفد الاسرائيلي مع السوريين قال «لقد ذكر يوسي بن اهرون في تقريره بهذا الخصوص، ان المحادثات كانت بنّاءة، على الرغم من قيام السوريين احيانا برفع صوتهم، واكد بان وزير الخارجية السوري كان متطرفا».

وذكر شامير ايضا، بان اسرائيل اقترحت على السوريين اجراء المحادثات في سفارتي البلدين في دولة اوروبية، الا ان السوريين عارضوا ذلك، ولدى مطالبة يوسي بن اهرون بضرورة ان تتوقف سوريا خلال المفاوضات عن تقديم الدعم للعنف، اجاب السوريون بان العنف مرده الاحتلال الاسرائيلي، واصروا على ان تكون المحادثات في مدريد تلك المحادثات التي يجب ان تقود الى تطبيق قرار مجلس الامن ٢٤٢.

وفيما يتعلق بالاجتماعات التي اجراها الوفد الاسرائيلي مع الوفد الاردني/ الفلسطيني المشترك، قال شامير، ان الحديث عن ان اسرائيل عرضت كما لو انها وافقت على فصل الطاقمين الفلسطيني/ الاردني، حديث غير صحيح «لقد كانت هناك محاولة من قبلهم، الا اننا لم نوافق ونحن نتحدث مع وفد واحد فقط».

وكانت اسرائيل قد اقترحت ان تجري مراحل المحادثات القادمة بالتناوب في الاردن واسرائيل، الا ان الوفد الاردني/ الفلسطيني المشترك رفض هذا الاقتراح، وبعد ذلك طرحت اسرائيل الوتيرة التي ستجري بموجبها المحادثات، واقترحت ان تكون مرتين في الاسبوع، او بصورة شهرية.

وتقرر ارجاء اجمال الاتفاق بهذا الخصوص بعيد الاتفاق على مكان اجراء المحادثات.

واضاف شامير ايضا، بان رئيس الوفد الفلسطيني حيدر عبدالشافي قال ان راعيي المؤتمر وعدا بضمان انفصال الوفد الفلسطيني عن الوفد الاردني، الا ان مندوبي الوفد الاسرائيلي عارضوا بشدة.

واشار الى ان المحادثات مع الاردنيين والفلسطينيين كانت ايجابية، وجرت في اجواء مريحة، تخللها بعض النكات، واكد قائلا انني اثق باليكيم روبنشتاين بهذا الخصوص.

وعلى صعيد المحادثات التي جرت مع الوفد اللبناني قال شامير، بان اسرائيل اقترحت ان تتواصل المحادثات في سفارتي البلدين في لندن واوروبا. الا ان اللبنانيين لم يردوا على هذا الاقتراح، وطالب الوفد اللبناني بان يعقد اللقاء القادم بعد شهرين. فطلبت اسرائيل تقديم الموعد، واتفق على ان يلتقي الوفدان في اقرب فرصة ممكنة.

وتطرق شامير في حديثه الى ان الرئيس السوفياتي ميخائيل غورباتشوف قال في مدريد بانهم يفتشون الآن عن سفير للاتحاد السوفياتي في اسرائيل، الا ان وزير الخارجية بوريس بانكين همس في اذنه بانه وجد مرشحا الا انهم ينتظرون المصادقة على ترشيحه.

وفي معرض ردّ شامير على اقوال اعضاء لجنة الخارجية والامن قال، بان لقاءه مع وزير الخارجية المصري عمرو موسى كان لقاء عاصفا، كون موسى - على حد تعبيره - تطرق بحدة الى موضوع القدس متسائلا: «ماذا يعني ان تأخذوا القدس؟»، بعد ذلك تطرق الى المستوطنات «فاجبته بقولي: ان ما يلزمني هو سياسة الحكومة القاضية بعدم التنازل عن اي جزء من ارض اسرائيل، وبهذه القناعة توجهت للمحادثات السلمية»، على حد قول شامير.

ثلاثة أعضاء كنيست يقترحون تغيير طريقة الانتخابات في اسرائيل

■ اجتمع ثلاثة اعضاء كنيست من «شينوي» و «تسومت» و «العمل» مع رئيس الكنيست دوف شيلانسكي امس، وبحثوا معه مسالة تقديم مشروع قانون تغيير طريقة الحكم في اسرائيل وانتخاب رئيس الحكومة، في انتخابات مباشرة للكنيست بكامل هيئتها لمناقشته واقراره نهائيا.

وقال شيلانسكي انه سيعرض مشروع هذا القانون للتصويت عليه في القراءتين الثانية والثالثة في الموعد الذي يحدده رئيس لجنة الدستور والقانون والقضاء المتغيب حاليا.

شامير: ما/بقية

ستجري في اجواء ايجابية.

ونفى شامير الانباء التي تحدثت عن اجراء المباحثات في المستقبل بصورة منفردة مع الفلسطينيين والاردنيين وقال «سنتحدث فقط مع وفد اردني - فلسطيني واحد كما تم الاتفاق عليه».

وقال شامير بانه اقترح على الاردنيين اجراء المباحثات الثنائية بصورة دورية وبالتناوب في اسرائيل والاردن. واقترح على السوريين اجراء المباحثات بصورة دورية في سفارتي اسرائيل وسوريا في احدى العواصم الاوروبية.

وسال رعنان كوهين «تجمع» اذا ما كان شامير ينوي اجراء تعديلات في حكومته وان يعين بنيامين نتنياهو وزيرا للخارجية او وزيرا للاعلام فرد شامير بقوله «حول التغيرات في الحكومة لا انوي تقديم تقرير لكم بل للحكومة».

وقال شامير «على الرغم من الطابع الاحتفالي لمؤتمر مدريد فانه توجد له اهمية تاريخية. لقد كانت هذه هي المرة الاولى التي نجلس فيها معا مع توفر نية للحديث... ان الذي يلزمني هو سياسة الحكومة التي تقول بانه يجب عدم التنازل عن اي جزء من ارض اسرائيل، ومن خلال ايماني بانني اتوجه للمفاوضات».

هذا وقد اشاد شمعون بيريس زعيم حزب «العمل» بخطوات الحكومة الاسرائيلية التي تمكنت من «تجاوز العقبات». كما اشاد بها ايضا اسحق رابين خاصة «طبيعة معالجة شامير للتمثيل الفلسطيني». وقال بانه يجب التخلي عن الجدال الاداري والاستمرار بالمفاوضات في مكان حيادي وبعد ذلك في الشرق الاوسط.

وقال عضو الكنيست يوسي ساريد «راتس»: «لقد كانت هذه اياما كبيرة واشخاصا صغار».

استشهاد شاب/بقية

اسرائيلية رشقت بالحجارة الليلة قبل الماضية على طريق شعفاط - القدس مما اسفر عن اصابة سائقها بجروح طفيفة في رأسه والحاق أضرار بالسيارة.

من ناحية اخرى، قامت السلطات بفرض حظر التجول على مخيم الدهيشة ظهر أمس في اعقاب اندلاع مظاهرات وقيام شبان برشق السيارات الاسرائيلية على طريق القدس - الخليل بالحجارة واطلق الجنود الاعيرة النارية وقنابل الغاز المسيل للدموع. كما اعتقلت الدوريات العسكرية مجموعة من الشبان في المنطقة.

ويُذكر ان السلطات كانت قد رفعت حظر التجول عن المخيم فجر أمس بعد ان استمر فرضه سبعة ايام متتالية.

وفي عين عريك، عُلم أن زكي عيسى حسان ٧٥ عاما أصيب بكسر في قدمه اثر اصابته بقنبلة صوت اطلقتها قوات الجيش في رام الله السبت الماضي.

في اجتماع/بقية

وهو أيضا من الكتلة الوطنية.

وراضي أبو ريده - ٢٢٧ صوتا وفايز أبو عكر - ٢١٧ صوتا ويوسف الاسطل - ٢٠٣ أصوات من أصل ٣٦٣ صوتا عن مدينة خانيونس وهم من الكتلة الوطنية.

ومنقال أبو طه - ١٢٤ صوتا وحسن حجازي - ٧٨ صوتا من أصل ٢١٨ صوتا عن مدينة رفح وكلاهما من الكتلة الوطنية.

كما فاز من الكتلة الاسلامية كل من خالد حسن الحصري - ٣٤٠ صوتا وسلمان حسين الحلو - ٣١٨ صوتا من أصل ٧٣٢ صوتا عن مدينة غزة.

والشيخ محمود جميل دردونه - ٨٤ صوتا من أصل ١٦٠ صوتا عن المنطقة الشمالية.

وقد جرت هذه الانتخابات - وهي الاولى منذ سبعة وثلاثين عاما - في جو ديمقراطي.

هذا، وتوافد على مراكز الكتلة الوطنية في القطاع الاف المواطنين لتهنئة الفائزين من هذه الكتلة في الانتخابات.

وعلم ان مجلس الادارة المنتخب للغرفة التجارية الفلسطينية لقطاع غزة، سيعقد اجتماعه الاول خلال ايام لتوزيع المناصب الادارية.

أداء الوفد/ بقية

استئناف حوارها الذي كانت قطعته مع منظمة التحرير الفلسطينية العام الماضي.

وتساءل قائلا، لم يحن الوقت بعد لاستئناف الحوار، وخاصة بعد ان اعاد الاتحاد السوفياتي العلاقات الدبلوماسية مع اسرائيل.

حوادث السطو تنتشر في المنطقة الشرقية بالسعودية

نيقوسيا - رويتر - قال دبلوماسيون ومصرفيون في المملكة العربية السعودية امس ان موجة من عمليات السطو المسلح انتشرت في المنطقة الشرقية في الاونة الاخيرة.

وفي الحادث الاخير الذي وقع يوم الاربعاء الماضي سيطر ثلاثة شبان على مكتب صرافة تحت تهديد السلاح واستولوا على ٤٠٫٠٠٠ ريال «١١٫٠٠٠ دولار».

واقتحم ايضا مسلحون في الشهر الماضي منازل عدد من الاجانب في المنطقة الشرقية قلب صناعة النفط السعودية. وقال دبلوماسيون انهم سرقوا اموالا وسلعا الكترونية غالية مثل اجهزة الهاي.

وفي احدى الحوادث على الاقل قيد اللصوص وثاق افراد اسرة وان احدا منهم لم يصب بأذى.

وتجيء موجة السرقات في السعودية عقب فترة خلت من الجرائم نسبيا منذ عام ١٩٨٩ عندما اتخذت السلطات اجراءات صارمة للحد من الجرائم المتصلة بالمخدرات.

وتحدث الدبلوماسيون عن وقوع اربع حوادث سطو خلال اسبوعين في نفس المنطقة الشهر الماضي. وكان المستهدفون بريطانيين واميركيين والمانا ويابانيا. وقالوا انه تم القاء القبض على بعض المتهمين.

وذكرت تقارير غير مؤكدة انه تم ايقاف شاحنة مدرعة تحمل مليون ريال «٢٦٠٫٠٠٠ دولار» وسرقتها على الطريق بين الدمام والهفوف منذ ثلاثة اسابيع.

بدء استفتاء في ولاية واشنطن حول القتل من «اجل الرحمة»

سياتل - رويتر - بدأ في ولاية واشنطن امس استفتاء حول ما اذا كانت ولايتهم ستصبح اول جهة في العالم تبيح القتل «من اجل الرحمة».

وتقول الين براون وهي ممرضة ومعارضة بارزة للاستفتاء الذي يعرف باسم «المبادرة ١١٩» اعين العالم مركزة على ولاية واشنطن التي تبحث في تحويل الاطباء الى طبقة من القتلة».

وتحوي هذه المبادرة التي تعرف باسم «الموت في كبرياء» فقرة بعنوان «المساعدة على الموت» تتيح للاطباء حق تقديم دواء قاتل لمرضى لا امل من شفائهم وهي المبادرة التي نجح مؤيدوها في جمع ما يزيد على ثلاثة امثال التوقيعات الضرورية لطرح المسالة للاستفتاء.

واظهر استطلاع للراي نشر الاحد في صحيفة «بوسطن جلوب» ان ٦٤ في المئة من الاميركيين يفضلون عمليات الانتحار التي يشرف عليها اطباء وعمليات القتل من اجل الرحمة بالنسبة لمرضى لا امل لهم في الشفاء اختاروا الموت بدلا من الحياة.

ويؤيد هذا الاتجاه النقابات العمالية وجماعات مكافحة مرض نقص المناعة المكتسبة «الايدز» والاتحاد الاميركي للحريات المدنية الا ان الرابطة الطبية الاميركية التي تضم ٧٫٠٠٠ عضو تعارض هذا الاجراء بقوة قائلة انه يمكن اساءة استخدامه كما انه سيعرض دور الطبيب في المجتمع للشبهات.

ربع الفرنسيين لم يقرأوا كتابا واحدا خلال العام الماضي

باريس - رويتر - جاء في دراسة نشرت امس بعد افتتاح موسم الاعلان عن نتائج الجوائز الادبية في فرنسا ان واحدا من بين كل اربعة فرنسيين لم يقرا كتابا واحدا طوال العام الماضي.

والدراسة التي اجرتها رابطة دور النشر القومية اظهرت ان عشرة في المئة من افضل القراء الفرنسيين قرا كل منهم في نهم ما يزيد على ٥٠ كتابا عام ١٩٩٠.

واظهرت الدراسة ايضا ان مبيعات كتب الخيال العلمي زادت ستة امثال العام الماضي بينما انخفضت مبيعات قصص الجاسوسية بمقدار الربع.

ولكن جاك لانج وزير الثقافة الذي هاله العدد المتنامي للفرنسيين الذين يفضلون مشاهدة التلفزيون على القراءة في بلد افتخر دوما بمثقفيه حملة لتشجيع الفرنسيين على القراءة اطلق عليها اسم «ثورة القراءة».

مارلين مونرو... مادة لا تنضب بالنسبة للناشرين

باريس - ا.ف.ب - قال عنها ارثر ميلر ان الشمس تبدو باهتة الى جوارها. انها مارلين مونرو التي لم يحظ احد بمثل شهرتها والتي تجد فيها دور النشر مادة لا تنضب، فمنذ عشر سنوات صدر حوالي عشرين البوما لمارلين مونرو يعرض كل منها صورا لم يسبق نشرها. وفي تشرين الاول الماضي صدرت اربعة كتب تتناول حياتها.

«مارلين... حياة واسطورة» لمؤلفته سوزان دول عن دار النشر رامساي سينما ويروي تاريخ مارلين مونرو بسلاسة وصدق بدون افراط في تجميل صورتها بلا جدوى او التعرض للشائعات التي احاطت بوفاتها.

«مارلين مونرو» تاليف روجر بيكر واصدار دار سولين للنشر. ويروي بالتفصيل مع الصور حياة النجمة الشهيرة منذ طفولتها غير المستقرة وحتى سنوات مجدها مرورا بشبابها وهي تسعى لتسلق سلم النجاح والشهرة.

ومن جهة اخرى جمع نيل غرانت الكاتب والصحافي البريطاني عدة مواضيع عن النجمة الاسطورة مستقاة من الاحاديث الصحفية والمقابلات الخاصة ومذكراتها في «مارلين تتحدث عن نفسها» الذي اصدرته دار غراند، وهو يرسم صورة دقيقة لامراة مرهفة الحس.

وعن دار شيرمر موزيل صدر «صور مارلين مونرو من عام ١٩٤٥ الى عام ١٩٦٢» من مجموعة بيبليوتك فيرويل ويضم مجموعة من اجمل صور نورما جين بيكر التي التقطها لها مصورون كبار مثل ريتشارد افيدون وفيليب هالسمان وسيسل بيتون وبرت شترن تكملها محاولة كتبها ترومان كابوت تكشف عن الطفلة التي تختبيء خلف النجمة والتي التي لم تفقد ابدا براءتها او ضعفها.

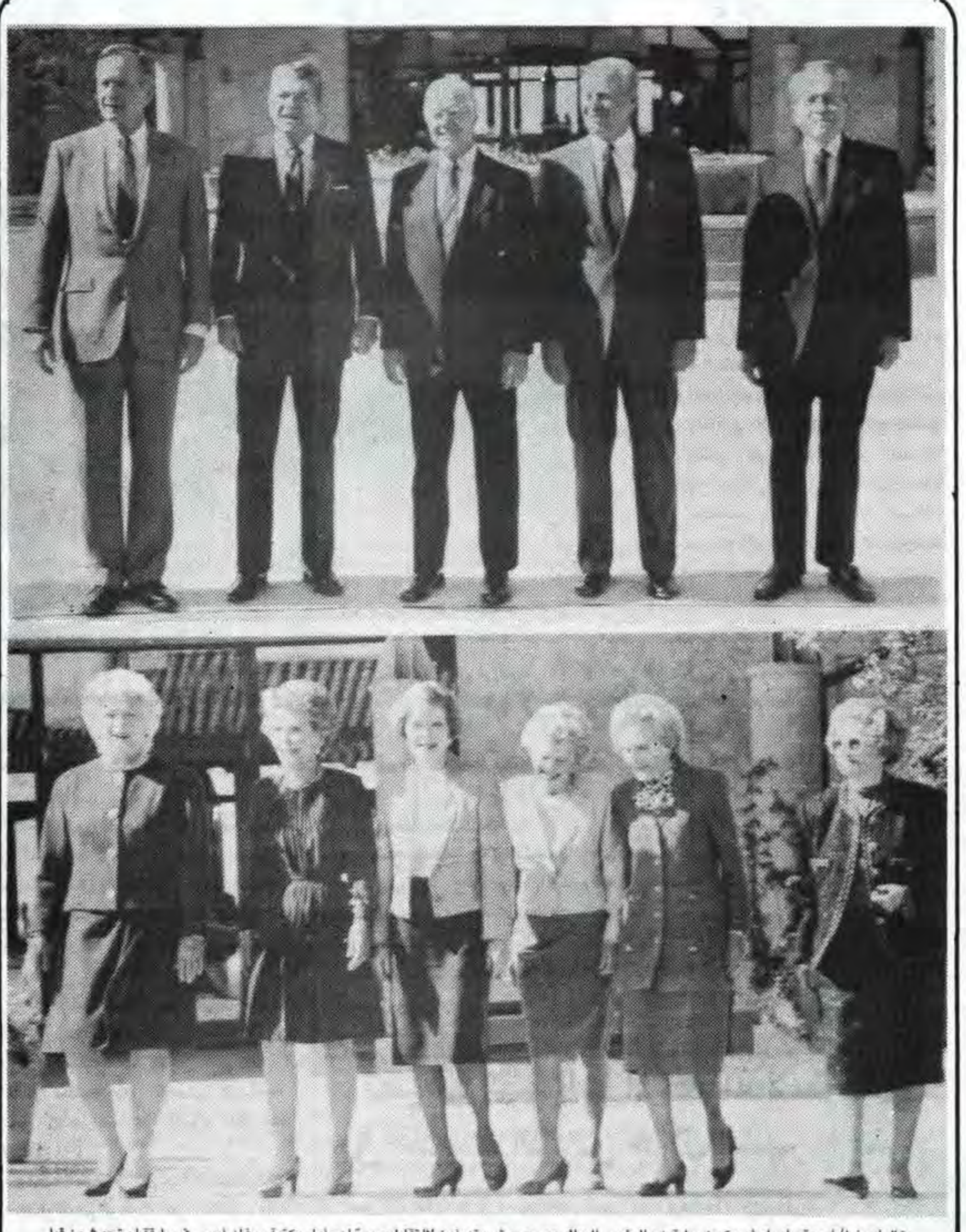

كاليفورنيا/ أربعة رؤساء أمريكيين سابقين والرئيس الحالي جورج بوش يتهيأون لالتقاط صورة لهم امام مكتبة ريغان امس، في سابقة لم تحدث من قبل. والرؤساء هم «من اليسار الى اليمين» جورج بوش، رونالد ريغان، جيمي كارتر، جيرالد فورد وريتشارد نيكسون. وفي الصورة السفلى وبنفس الترتيب، نساء الرؤساء بالاضافة الى أرملة الرئيس الاسبق ليندون جونسون.

صورتان من «رويتر» خاصتان بـ «القدس».

ليس مومياء •• ولا تمثال من الشمع!

ضريح لينين •• للمرة الاولى امام الكاميرات

موسكو - ا.ف.ب - للمرة الاولى منذ ٦٧ عاما وبالتحديد منذ عام ١٩٢٤ تدخل الكاميرات مرحاب المرمر الذي يضم ضريح لينين في الساحة الحمراء وتتسلط اضواؤها على جثمان «ابي الثورة البلشفية» الذي يستريح خلف زجاج مصفح في ناووس من الرصاص.

فقد جرى تصوير فيلم وثائقي عن الضريح المزار وكواليسه عرضت القناة الاولى في التلفزيون الفرنسي لقطات منه مساء امس الاول. والعملية سمح بها الرئيس السوفياتي ميخائيل غورباتشوف شخصيا وشارك فيها اثنان من المصورين السوفيات احدهما من «البرافدا» الصحيفة الناطقة سابقا باسم الحزب الشيوعي السوفياتي والاخر من الصحيفة المحافظة «سوفياتسكايا روسيا».

وتتمهل الكاميرا وسط اجواء الصقيع في القاعات الكبيرة عند وجه ابي الثورة البولشفية ويديه وهو ما كان ملايين الزائرين طوال عشرات السنين يمرون به سريعا من دون ان يسمح لهم بالتوقف امام الجثمان او تامله.

الجثمان المحنط الذي تلفه بذلة سوداء تستريح فوقها يدا لينين يبدو واضحا خلف الزجاج في ناووس من الرصاص حيث لا تتغير الحرارة - ١٦ درجة - ابدا.

وتدور شائعات كثيرة حول وجه لينين المحنط ويديه فالوجه يميل الى اللون الوردي وكذلك اليدان. والجثمان ليس «مومياء» وليس «تمثالا من الشمع» كما يقول البروفسور المسؤول عن «الصيانة» سيرغي ديبوف انه «جسد حقيقي».

ويقول ديبوف - ٧١ عاما - وهو الذي يشرف على صيانة الجثمان منذ عام ١٩٥٢ ويدير مختبرا خاصا بهذا الشان منذ ١٩٦٧ «لقد غطي الجثمان بمادة خاصة تمنع نمو الجراثيم كما تمنع الجفاف عنه».

اما عملية الصيانة التي يستخدم فيها محلول سري صنعه الاستاذان فوروبييف وسبورسكي عام ١٩٢٤ فتتم كل ١٨ شهرا داخل الضريح نفسه. والعملية الاخيرة تمت في كانون الثاني الماضي واستغرقت شهرا كاملا بحضور لجنة رسمية من عشرة اشخاص. لكن الجثمان الى ذلك يخضع للمراقبة اسبوعيا. اما تكاليف الصيانة فتبلغ كما قال ديبوف مئة الف روبل سنويا - حوالي ٦٠ الف دولار -.

وديبوف نفسه شارك عام ١٩٥٣ في تحنيط جثمان ستالين الذي ظل لسنوات طويلة يرقد الى جانب لينين قبل ان تبدأ مرحلة التخلص من اثار الستالينية.

والى جانب جثمان لينين كل الادوات التي استخدمت في محاولات اغتياله القنبلة اليدوية الى المسدسات من كل العيارات والمدي والادوات الاخرى. وهناك متحف كامل يخلد كل ما استخدم في محاولات الاغتيال.

ويحيط بالناووس الرصاصي اربعة جنود من جهاز امن الدولة كي جي بي يقفون دون حراك ويحرسون الجثمان الذي تحرسه طبقة سميكة من الرصاص وزجاج مصفح. اما الزوار فيجري تفتيشهم بشكل دقيق ولا يسمح لهم بان يحملوا شيئا في ايديهم.

لكن الضريح الذي ظل لسنوات طويلة مزارا لا بد منه لضيوف العاصمة السوفياتية بدأ كغيره يعاني من نزعة التفتت في الاتحاد السوفياتي.

اصوات كثيرة بدات ترتفع مطالبة بانزال لينين من منصته ليدفن قرب والدته في احدى مقابر مدينة لينينغراد التي استعادت اسمها القيصري بطرسبورغ.

ويعتزم ديبوف ترك مكانه لمعاونه لكنه ينتظر «ان تحل جميع المشاكل المتعلقة بالضريح» وهو يقول ببساطة «لا يحق لي اخلاقيا ان اترك الان».

الا ان عملية نقل الجثمان من الضريح ستاخذ بعض الوقت ولن تكون كعملية نقل جثمان ستالين التي لم تستغرق سوى «عشر دقائق» كما يؤكد ديبوف.

تغريم مجلة فرنسية لنشرها صور ممثلة دون موافقتها

باريس - ا ف ب - قضت محكمة الاستئناف في باريس بتغريم مجلة «ماكس» الشهرية مبلغ مئة الف فرنك على سبيل التعويض عن الضرر للممثلة ايزابيل ادجاني لنشرها صور لهذه النجمة الفرنسية في عدد كانون الثاني الماضي بدون موافقتها.

وقال محامي الممثلة جيل دريفوس ان هذا الحكم جاء استنادا الى القانون الخاص بالمساس بالحياة الخاصة للممثلين.

وكانت المجلة نشرت في عددها الصادر في كانون الثاني الماضي حديثا ادلت به النجمة الفرنسية لمجلة اميركية مرفق بعدة صور يمكن نزعها للاحتفاظ بها متغاضية عن طلب النجمة الفرنسية بعدم نشر هذه الصور. وقال المحامي انها «عملية تجارية تهدف الى استغلال حق ايزابيل ادجاني في امتلاك صورتها».

وقود من الزيوت النباتية يساهم في حماية البيئة

ميلانو - ايطاليا - ا ف ب - اعلن مجمع فروزي مونتيديسون الايطالي امس الاول في ميلان ان شركة نوفامونت وهي فرع من المجمع انتجت وقودا جديدا من الزيوت النباتية هو الان في طور التجربة في مدينة زيوريخ في سويسرا على خمسة باصات تسير بهذا الوقود منذ عدة اسابيع.

واشار بيان المجمع ان التجربة اعطت حتى الان نتائج ممتازة بعد اجتياز اكثر من ٧٠ الف كيلومتر. واكد ان استهلاك السيارات للوقود وقدرتها مماثلة لاستهلاك ومردود الوقود التقليدي ولم تبرز اي مشكلة في عمل المحرك.

والاهمية الاساسية لهذا الوقود الجديد المسمى ديزل/ بي هي في التقليل بنسبة ٥٠ في المئة من اطلاق المواد الملوثة وخصوصا الدخان الاسود. كما انه خال من المواد الكبريتية.

وستدرس الدائرة الفدرالية السويسرية للنقل نتائج التجربة لتقرر بشان تعميم هذا الوقود وانتاجه في سويسرا.

وريث عرش روسيا القيصرية يزور الاتحاد السوفياتي

موسكو - رويتر - قام الدوق الكبير فلاديمير كيريلوفيتش وريث عشر روسيا القيصرية امس باول زيارة لارض اجداده.

وسيعيد كيريلوفيتش البالغ من العمر ٧٤ عاما الذي لم يزر روسيا من قبل الى مدينة بطرسبورغ عاصمة الامبراطورية الروسية القديمة حلم احياء رموز الملكية التي اقتلعتها ٧٠ سنة من الحكم الشيوعي.

ووصول كيريلوفيتش الى ثاني اكبر المدن السوفياتية ياتي قبيل يومين من الاحتفال بالذكرى الرابعة والسبعين للثورة البلشفية التي ادت الى اعتقال واغتيال اخر قياصرة روسيا نيكولاس الثاني.

في اميركا...

زرع قلب لرجل في الحادية والسبعين

دالاس - الولايات المتحدة - ا.ف.ب - اصبح قس من ولاية تكساس في الحادية والسبعين من العمر عميدا لاصحاب القلوب المزروعة بعد ان اجريت له السبت الماضي عملية نقل قلب شاب في الثالثة والعشرين من العمر السبت الماضي في مستشفى دلاس /تكساس/.

وقال القس اريل اولدهام الذي كان يعاني من ضمور خطير في عضلات القلب يوم الاثنين انه يشعر بتحسن في صحته وانه سال اطباءه ان كانوا يسمحون له بالقاء عظته خلال ١٥ يوما. واضاف انهم ردوا عليه بان «ذلك سيكون سابقا قليلا لاوانه».

ووفقا للسجل العالمي لاصحاب القلوب المزروعة فان القس اولدهام اصبح اكبر صاحب قلب مزروع في العالم. ولا تجري هذه العمليات عادة لمن يتجاوز عمرهم الخامسة والستين.

رمز هاتفي موحد في دول المجموعة الاوروبية

بروكسل - المجموعة الاوروبية - ا ف ب - اتفق وزراء الاتصالات في الدول الاثنتي عشرة الاعضاء في المجموعة الاقتصادية الاوروبية الذين اجتمعوا في بروكسل امس الاول على اعتماد رمز هاتفي مشترك اعتبارا من ١٩٩٣ للاتصال بالشبكة الهاتفية الدولية في المجموعة.

وينص مشروع القرار الذي ينبغي ان يقره البرلمان الاوروبي على ان يكون الرقمان «صفر صفر» المستخدمان في سبع من الدول الاعضاء الرمز الهاتفي للاتصال بالشبكة الدولية في موعد اقصاه ٣١ كانون الاول ١٩٩٢.

طالب صيني منشق يصبح سجينا منسيا

بكين - رويتر - اصبح وانج دان زعيم الطلبة الصيني الذي قاد الآف المتظاهرين المطالبين بالديمقراطية في ١٩٨٩ سجينا منسيا يقوم الآن بصنع زهور من البلاستيك في السجن رقم ٢ ببكين.

وكان وانج طالب التاريخ بجامعة بكين يتصدر قائمة المطلب والقبض عليهم بعد قيام الجيش الصيني بسحق المظاهرات التي احتدمت في ميدان تيانانمن.

وبينما تستفسر منظمات حقوق الانسان والحكومات الغربية عن تشن زيمينج ووانج جونتاو اللذين حكم عليهما بالسجن ١٣ عاما بتهمة تدبير وقيادة المظاهرات يندر ذكر اسم وانج.

وكان وانج المتحدث الهادىء زعيما رئيسيا لحركة الطلاب المطالبة بالديمقراطية التي بدات باضراب عن دخول الفصول وامتدت الى مواكب هادرة ثم مخيم بميدان تيانانمن ازالته الدبابات من حزيران ١٩٨٩.

ونقل وانج حديثا الى زنزانة يقيم بها مجرمان عاديان بعد ان امضى عدة شهور في زنزانة منفردة.

وقال صينيون على معرفة بقضيته ان وانج بجانب صناعته زهورا من البلاستيك في السجن يكتب مقالات عن الحرية.

وادين وانج بتهمة القيام بدعاية للثورة المضادة وتحريض الجماهير وحكم عليه في كانون الثاني الماضي بالسجن اربع سنوات تحسب منها المدة التي قضاها منذ اعتقاله ولذلك من المتوقع الافراج عنه في منتصف ١٩٩٣.

وقالت المحكمة انها استخدمت الرافة مع وانج لانه لم يقر بانه مذنب فقط بل ايضا ساعد العدالة في التوصل الى متهمين اخرين.

ولكن مثقف صيني تلقى تفاصيل محاكمة وانج التي عقدت في جلسات سرية قال انه استهل دفاعه بقوله «انني ما زلت اعتقد ان افعالنا في ربيع ١٩٨٩ كان مبعثها وطنيتنا وانها ركزت على تحسين احوال الشعب والحكومة وان التاريخ سيحكم على ما جرى في هذه الفترة بانها حركة ديمقراطية مشروعة».

ويسمح لوانج بكتابة رسالتين لعائلته كل اسبوع واستقبال قريب كل شهر.

وقال مسؤول صيني انه يسمح لاسرة وانج باحضار كتب له باللغة الصينية يسمح بها الرقيب.

وقال طالب اطلق سراحه من السجن حديثا ان وانج في بداية سجنه كان متشائما وقلقا على مستقبله. ولكن روحه المعنوية ارتفعت بمرور الوقت وانه يصر على ان ما فعله كان من اجل الصين وان مواطنيه سيعترفون بما قام به في يوم ما.

وقال المسؤول الذي طلب عدم ذكر اسمه ان ونج ما زال ضعيفا ولا يسمح له بالتريض في فناء السجن وان طعامه يتكون من الخبز والحساء الكرنب.

حالة الطقس في المحطات الرئيسية للخطوط الجوية الالمانية «لوفتهانزا»

	صغرى	كبرى			صغرى	كبرى	
فرانكفورت	٦	١١	غائم	نيويورك	١	٨	غائم ،ج،
كوبنهاغن	٦	٨	غائم	شيكاغو	٥	٢	ثلجي
هلسنكي	٥	٧	غائم	لوس نجلوس	١٧	٣٢	صاف
ستوكهولم	٥	٧	غائم	سان فرانسيسكو	١٠	٢٤	صاف
امستردام	٣	٨	ماطر	مونتريال	٥	٣	صاف
بروكسل	٢	٨	غائم	ريو دي جانيرو	١٨	٣٠	غائم
لنـــدن	٤	٨	غائم	سانت ياغو	١١	٢٣	غائم
مدريـــد	١١	١٩	ماطر	بيونس ايرس	١٧	٢٤	صاف
رومـــا	١٢	٢٠	غائم	مكسيكو	١٠	١٨	غائم ،ج،
اثينـــا	٩	١٨	غائم ،ج،	جوهانسبرغ	١٢	٢٩	غائم ،ج،
جنيـــف	٩	١٦	غائم ،ج،	هونغ كونغ	٢١	٢٤	صاف
باريـــس	٧	١٠	ماطر	طوكيو	١٢	١٧	صاف
موسكـــو	٤	صفر	غائم	سيدني	١٧	٢٤	صاف
القاهـــرة	١٦	٢٤	صاف	برلين	٤	١٠	ماطر

Lufthansa
الخطوط الجوية الالمانية
خدمات وكالة رويتر

القـدس: ☎ ٠٢/٢٣٣١٧١
- فرع ٤٩٢٩
تل أبيب: ☎ ٠٣/٦٥٣٠٤١
وحيفا: ☎ ٠٤/٥٢٢٢٢٥

فلاش واكس السحري
لتلميع البلاط

ينظف ويلمع كافة
انواع البلاط
للبلاط الصيني والرخام
والجرانيت
يجعل البلاط أكثر
بريقاً ولمعاناً
شركة ون مور
ONE MORE
لمواد التجميل والتنظيف
القدس - شارع الزهراء رقم ١٥ هاتف ٢٧٣٦٨٩ - ٢٨١٧٨٢

فولتارين ايموجل معناها حركة بلا ألم

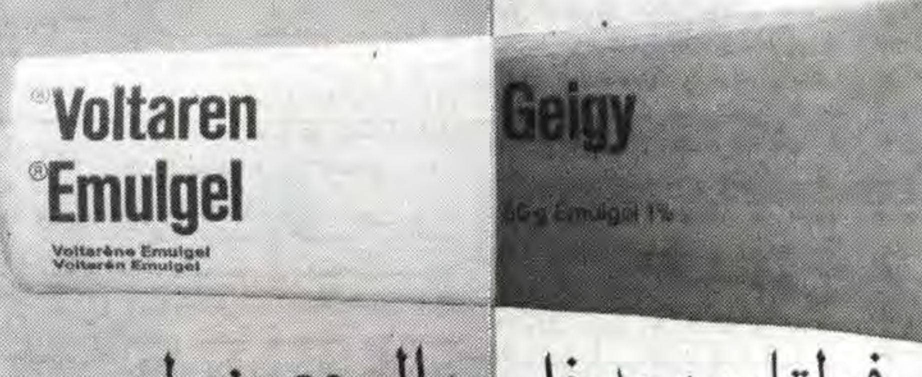

فولتارين يدخل والوجع يزول
• لأوجاع المفاصل من أصل روماتزم
• لأوجاع الظهر، لآلام العضلات وأربطتها
• للرضوض، ضربات والتواءات
CIBA-GEIGY
إسأل عنها كل صيدلي في أنحاء العالم
الوكلاء والموزعون :
مستودع ادوية القدس - رام الله

القدس

جريدة يومية سياسية

AL-QUDS

١٢ صفحة

٨٠ أغورة

JERUSALEM - Thursday 7 November, 1991. No. 7970

الخميس ٧ تشرين الثاني ١٩٩١ - ٣٠ ربيع الثاني ١٤١٢هـ. العدد ٧٩٧٠.

بإمكانكم تناول وجبة شهية

من سمك غزة الطازج

المعد على أيدي أمهر الطباخين

في المطعم الوطني بالقدس

المطعم الوطني - شارع الزهراء - القدس - ت: ٢٧٣٢٧٣

أسعـار العمـلات بالـدولار

	السعر الادنى	السعر الاعلى	سعر الاغلاق
الجنيه الاسترليني:	١,٧٦٧٠	١,٧٨٢٠	١,٧٧١٦
المارك الالماني:	١,٦٢٨٨	١,٦٤٨٥	١,٦٤٠٦
الفرنك السويسري:	١,٤٣٤٥	١,٤٥٣٥	١,٤٤٩٧
الفرنك الفرنسي:	٥,٥٧١٠	٥,٦٢٣٥	٥,٦٠٨٢
الين الياباني:	١٢٩,٥٥	١٣٠,٣٤	١٢٩,٩٠
الشيكل:	———	———	٢,٣٧٣٠
دينار . شيكل:	———	———	٣,٤٤٠٩
الذهب:	٣٥٣,٥٠	٣٥٥,٣٠	٣٥٤,٣٥
الفضة:	٤,٠٢٠٠	٤,١٦٠٠	٤,٠٩٠٠

خدمة شركة «كومستوك للتجارة المحدودة» - القدس ☎ ٢٤٤٩٦٣

الملك حسين يستقبل عرفات

تنسيق فلسطيني اردني للمفاوضات المقبلة مع اسرائيل تشكيل لجان مشتركة قريبا لبحث تصورات الكونفدرالية

عمان - أ.ف.ب.، اسوشيتدبرس - بحث الملك حسين امس مع ياسر عرفات رئيس اللجنة التنفيذية لمنظمة التحرير الفلسطينية حول نتائج المرحلة الاولى من مؤتمر السلام في الشرق الاوسط الذي انطلق في مدريد الاسبوع الماضي.

وكان عرفات الذي وصل الى عمان مساء امس الاول قد اجرى محادثات مع رئيس الوزراء طاهر المصري تناولت المستجدات في مفاوضات السلام واستمراريتها اضافة الى العلاقات الثنائية علما بان الاردنيين والفلسطينيين شاركوا في مؤتمر مدريد بوفد مشترك.

وقال وزير الاعلام الاردني محمود الشريف ان المصري وعرفات تطرقا خلال اجتماعهما الى العلاقات الثنائية وناقشا العلاقات المستقبلية بين الشعبين الفلسطيني والاردني، ولكنه لم يعط اية تفصيلات اخرى.

وكان عرفات قد وقع في تشرين الاول اتفاقا سياسيا مع الحكومة الاردنية يتناول بالتفصيل خطوات التنسيق بين المنظمة والاردن فيما يتعلق بالمفاوضات العربية الاسرائيلية والكونفدرالية بين الاردن والدولة الفلسطينية المستقبلية.

وقال مسؤولون في المنظمة ان بنود الاتفاق لم تنشر بناء على طلب الجانب الاردني.

وقال مسؤول فلسطيني طلب عدم ذكر اسمه لوكالة «اسوشيتدبرس» ان الاردن وافق من ناحية مبدئية على الكونفدرالية

البقية ص٦ع٥

العاهل الاردني يعرض فكرة «الجنسية المزدوجة»

الملك حسين يكرر تأييده لاتحاد كونفدرالي ويأمل في بدء المفاوضات السلمية قريبا جدا

باريس - أ.ف.ب - كرر الملك حسين عاهل الاردن في حديث نشرته صحيفة «لوموند» اليومية امس تأييده لاقامة اتحاد كونفدرالي اردني فلسطيني ودعا الى اجراء مفاوضات اسرائيلية عربية ومفاوضات متعددة الاطراف بين جميع دول المنطقة في ان واحد.

وقد جرى هذا الحديث غداة المرحلة الاولى من مؤتمر السلام بشان الشرق الاوسط في مدريد.

وقال الملك حسين ان اقامة اتحاد كونفدرالي اردني فلسطيني محتملة جدا واقترح فكرة الجنسية المزدوجة مثلما يجمع اليهودي اليوم بين الجنسيتين الاسرائيلية والاميركية.

ومن جانب اخر اعرب الملك حسين عن امله في ان تبدا المفاوضات بين اسرائيل وبين الوفود العربية «قريبا جدا» وان تجري في نفس وقت المفاوضات متعددة الاطراف بين جميع دول المنطقة.

واضاف قائلا في الواقع ان المفاوضات الاقليمية ستكون حافزا اضافيا. فهي ستتيح لكل شخص ان يستبق بخياله وان يتصور المستقبل المشترك فيما وراء الصعوبات الراهنة وان يتخيل الصورة التي يمكن ان يكون عليها الشرق الاوسط عندما يعود السلام.

واضاف قائلا ان المنطقة في حاجة الى الامن والاستقرار. ولكن السلام الحقيقي ليس مجرد الامن. فهو يعني اختفاء الخوف من العقول والقلوب. وقال الملك حسين ان العملية ستتطلب مجهودات كبيرة وستكون طويلة وان الفشل سيشجع المتطرفين في كل مكان. واوضح ان تلك كارثة بالنسبة لاجيال المستقبل وهذا لن نسمح لانفسنا به.

ياسر عرفات يصل الى دمشق

دمشق/رويتر - وصل ياسر عرفات - زعيم منظمة التحرير الفلسطينية الى سوريا مساء امس الاربعاء لاجراء محادثات مع المسؤولين السوريين بشان تطورات جهود احلال السلام في الشرق الاوسط.

وكان في استقباله في مطار دمشق وزير الخارجية السوري فاروق الشرع وممثل منظمة التحرير في العاصمة السورية.

وهذه أول زيارة يقوم بها عرفات لدمشق منذ انعقاد مؤتمر مدريد للسلام في الشرق الاوسط الاسبوع الماضي والثانية منذ عام ١٩٨٨.

انتظروا مفاجأة ...!!!

100%

عمان/العاهل الاردني الملك حسين يصافح ياسر عرفات - رئيس منظمة التحرير الفلسطينية لدى وصوله الى القصر الملكي في عمان امس. صورة من «فرانس برس» خاصة بـ «القدس».

حبش: نطالب بتطبيق الشرعية الدولية

الجبهة الشعبية تعلن تجميد عضويتها في اللجنة التنفيذية لمنظمة التحرير

دمشق - اسوشيتدبرس - أ.ف.ب - اعلن جورج حبش زعيم الجبهة الشعبية لتحرير فلسطين امس عن تجميد عضوية الجبهة في اللجنة التنفيذية لمنظمة التحرير.

وقال ان اللجنة المركزية للجبهة الشعبية لتحرير فلسطين قررت ذلك «لاننا لا نستطيع تحمل مسؤولية السياسة الخاطئة التي تتبناها قيادة منظمة التحرير الفلسطينية».

وفي مؤتمر صحفي حاشد عقده في دمشق، اكد حبش ان تسوية النزاع في الشرق الاوسط يمكن ان يتاتى فقط عبر تطبيق جميع قرارات الامم المتحدة ذات العلاقة.

واتهم الولايات المتحدة، التي قامت بجهود حثيثة لجعل انعقاد مؤتمر مدريد حقيقة واقعة الاسبوع الماضي بالبحث عن حل لا علاقة له بالقانون الدولي او قرارات الامم المتحدة.

البقية ص٦ع١

خلال مرحلة المفاوضات متعددة الاطراف

الدول الغنية تبحث خطة لتقديم (١٥) الف مليون دولار الى الشرق الاوسط لتعزيز معاهدات السلام المرتقبة

القاهرة - اسوشيتدبرس - ذكرت صحيفة الجمهورية امس ان كندا واليابان ودول الخليج ربما تشارك في محادثات السلام حول الشرق الاوسط وتساعد في تمويل برنامج للمساعدات الاقليمية بمبلغ (١٥) مليار دولار (١٥) الف مليون دولار.

وقالت الصحيفة، ان المفاوضات حول التمويل والتي ربما تنعقد في موسكو، سوف تبدأ خلال مرحلة المحادثات متعددة الاطراف.

واضافت الصحيفة: «لقد اتضح الان بان المحادثات الثنائية سوف تستانف في واشنطن في الاسبوع الثالث من هذا الشهر - في العشرين او الثاني والعشرين تحديدا».

وجدير بالذكر، ان المحادثات متعددة الاطراف سوف تبدأ في وقت لاحق وان مشاورات جارية بشانها لتحديد موعد لها.

وتقول بعض المصادر انه اذا تمت الموافقة على واشنطن لاستضافة المحادثات الثنائية، فسوف تستضيف موسكو بالتالي المحادثات متعددة الاطراف.

وردا على سؤال حول ما نشرته «الجمهورية»، قال الناطق الرسمي باسم وزارة الخارجية المصرية ان هذا التقرير يقوم على اساس من التخمين حتى الان.

وقالت الصحيفة ايضا ان الولايات المتحدة والاتحاد السوفياتي على اتصال مع الدول الغنية التي لها مصالح حيوية

البقية ص١١ع٨

اضراب في القطاع وبعض مدن الضفة

عبوة ناسفة وزجاجة حارقة ومحاولة طعن ضابط اسرائيلي في قباطية

■ذكر راديو اسرائيل ان عبوة ناسفة من صنع محلي انفجرت صباح امس بالقرب من معسكر للجيش الاسرائيلي على مقربة من بلدة قباطية قضاء جنين.

وقال الراديو ان قوات الجيش شرعت باعمال التمشيط والبحث عن واضعي العبوة الناسفة وانه لم تقع اضرار او اصابات.

كما ذكر الراديو ان زجاجة حارقة القيت امس باتجاه محطة وقود في بلدة قباطية وانفجرت الزجاجة واشتعلت دون ان تلحق اضرارا او اصابات، وباشرت قوات الامن باعمال التمشيط في مكان الحادث.

وقال الراديو ان فتاة من قباطية حاولت صباح امس طعن ضابط اسرائيلي بالقرب من مدخل ممثلية الادارة المدنية في قباطية قضاء جنين.

وقامت الفتاة ١٦ عاما بالقاء زجاجة فارغة باتجاه دورية عسكرية، وعندما حاول قائد الدورية القبض عليها، اشهرت الفتاة سكينا وحاولت طعنه، واستطاع قائد الدورية السيطرة عليها واعتقلها على ذمة التحقيق.

واضاف الراديو ان سيارة عسكرية رشقت صباح امس بالحجارة لدى مرورها في بلدة قباطية قضاء جنين

البقية ص١١ع٨

لقاء سوري اسرائيلي في عاصمة اوروبية قريبا لتحديد موعد ومكان استئناف المحادثات الثنائية

■ذكرت مصادر اسرائيلية مطلعة بان ممثلين اسرائيليين وسوريين سيعقدون في الايام القريبة القادمة لقاء بوساطة اميركية، في احدى العواصم الاوروبية وذلك من اجل الاتفاق حول موعد ومكان استمرار المباحثات الثنائية.

وقالت اوساط مخولة في اسرائيل بانه اذا لم تتفق اسرائيل والدول العربية على مكان اجراء المباحثات الثنائية فستقوم واشنطن بتحديده. ولقد اقرت اسرائيل بان المفاوضات لن تجري في المنطقة كما كانت تطالب بذلك في فترة سابقة، لكنها تامل الان بعقدها في اوروبا او في دولة مجاورة مثل قبرص.

وقال موظفون اسرائيليون واميركيون وسوفيات في واشنطن بان المباحثات الثنائية وكما يبدو ستجري في عاصمة اوروبية في حوض البحر الابيض المتوسط وليس في واشنطن. وقال موظفون في الادارة الاميركية بان الوفد الاسرائيلي وكذلك الوفود العربية في مدريد اوضحت بانها تفضل استمرار المباحثات في المكان الذي ستقترحه الولايات المتحدة وليس في مكان يقترحه احد الاطراف.

البقية ص٦ع٣

مراكز

تفاحة الطبية للبصريات

تفاحة

اسم لا يقبل المنافسة في عالم البصريات

كبرى مراكز البصريات وأعرقها على مدى

٣١ عاما

دراسات عليا I.C.O باريس

OPTOMETRIST

سلامة أعينكم في مراكزنا

القدس - شارع صلاح الدين تلفون ٠٢-٨٩٤٧٧١

رام الله - ميدان المغتربين تلفون ٠٢-٩٥٥١١٢

نابلس - ميدان الحسين تلفون ٠٥٣-٧٥٢١٠

انتهز الفرصة ...

قبل

ارتفاع الدولار

واشتري .. «فاكس»

«PANASONIC»

عباس للاتصالات

☎ 02-895060

سامكو للاتصالات و الكمبيوتر

SAMCO TELECOM & COMPUTERS

SAMCO

تعلن عن إعتماد هاتف رقم

٠٥٣-٧٩١٦٨

وفاكس رقم

٠٥٣-٧٢٦٢٦

تهنئة بالفوز للكتلة الوطنية

للغرفة التجارية الفلسطينية بقطاع غزة

قطاع غزة/ النصيرات/ الحاج خميس محمد حمدان واولاده محمد ومنير وعدنان يتقدمون بكل فخر واعتزاز باصدق تهانيهم للاخوة اعضاء الكتلة الوطنية للغرفة التجارية الفلسطينية بقطاع غزة لفوزهم بمقاعد الغرفة التجارية الفلسطينية بقطاع غزة. متمنين لهم دوام التقدم والنجاح في خدمة ابناء شعبهم ووطنهم ومبروك.

بسم الله الرحمن الرحيم

«ان ينصركم الله فلا غالب لكم»

تهنئة بالفوز للكتلة الوطنية

في انتخابات الغرفة التجارية الفلسطينية بقطاع غزة

قطاع غزة/ الكتلة الوطنية في الجامعة الاسلامية بغزة تهنيء الكتلة الوطنية بالغرفة التجارية بقطاع غزة على الفوز الكبير الذي حققته في الانتخابات، متمنين لها من الاعماق توفيقا دائما ونجاحا باهرا يتجاوز باستمراريته وتطوره حدود حركتنا التجارية ودعم اقتصادنا الوطني الى تدعيم وحدتنا الوطنية، داعين المولى عز وجل ان يوفقنا جميعا يدا بيد وكتف الى كتف على درب التسامي والمحبة والاعلاء وروح المسؤولية العليا لبناء واقع جديد تكون وحدتنا الوطنية عمادا راسخا ودرعا حصينا يرد الكيد عنه ويدفع به دوما نحو مستقبل مشرق عزيز.

الكتلة الوطنية في الجامعة
الاسلامية بغزة

تهنئة بالفوز للكتلة الوطنية

بانتخابات الغرفة التجارية الفلسطينية بقطاع غزة

قطاع غزة/ والوطن والخارج/ آل اليازجي في الوطن والخارج يتقدمون بكل فخر واعتزاز بالتهنئة الى الكتلة الوطنية بمناسبة فوزها بثلاثة عشرة مقعدا من أصل ستة عشرة مقعدا في انتخابات الغرفة التجارية الفلسطينية بقطاع غزة، متمنين لهم دوام التقدم والنجاح لخدمة ابناء شعبهم ووطنهم، وفقهم الله وسدد خطاهم.

تهنئة بالفوز للكتلة الوطنية

بانتخابات الغرفة التجارية الفلسطينية بقطاع غزة

قطاع غزة/ يتقدم الاتجاه الوطني بجمعية المهندسين الفلسطينيين بقطاع غزة بكل فخر واعتزاز بالتهنئة بالفوز المشرف لاخوانهم من الكتلة الوطنية بانتخابات الغرفة التجارية الفلسطينية بقطاع غزة بفوزهم بثلاثة عشرة مقعداً من أصل ستة عشرة مقعداً والتي تعكس الصورة الحقيقية لتوجهات ابناء شعبنا من خلال التعبير عن ارائها لاختيار مرشحيها.

الاتجاه الوطني
في جمعية المهندسين الفلسطينيين بقطاع غزة

تهنئة بالفوز

رفح/ الدكتور عيد عوكل وجميع العاملين في المركز التشخيصي الحديث للاشعة والموجات الفوق صوتية ياركون ويهنئون للاخوة مرشحي الكتلة الوطنية حسن شحدة حجازي ومثقال حامد ابو طه وجميع الاخوة الفائزين في الكتلة الوطنية في انتخابات الغرفة التجارية الفلسطينية لقطاع غزة، متمنين لهم التوفيق والنجاح لخدمة وطنهم.

شكر وتقدير

للجان المشرفة على انتخابات الغرفة التجارية الفلسطينية لقطاع غزة

قطاع غزة/ الكتلة الوطنية المنتخبة والفائزة في انتخابات الغرفة التجارية الفلسطينية لقطاع غزة تتقدم بجزيل شكرها وعظيم امتنانها للجنة التحضيرية لانتخابات الغرفة التجارية برئاسة السيد عاطف الخضري وعضوية السيد غازي العمصي والسيد نبيل ارديسي واللجان التي اشرفت على عملية الانتخابات وفرز الاصوات وهي -

* لجنة غزة السادة: وليد الحايك وحسن الشهالي وهشام ابو شعبان ومحمد ابو العوف وغازي مشتهى.
* لجنة جباليا السادة: اسماعيل الجرو، واكد الوحيدي، صلاح خضر، حسن الزين، رمضان العين.
* لجنة دير البلح السادة: - مازن سيسالم، عبدالكريم ابو معيلق، كمال العزايزة، خالد ابو يوسف، ابراهيم الهباش.
* لجنة خانيونس السادة - حسن الجدبة، ابراهيم ابو نحيمر، احمد الفرا، نعيم شراب، مصطفى الاغا.
* لجنة رفح السادة: علي الفرا، عبدالمجيد الطهراوي، محمد ابو شهالة، صبحي القاضي، عبدالله قشطة.

ادامهم الله ذخرا لخدمة وطنهم واهلهم وشعبهم.

الكتلة الوطنية الفائزة
في انتخابات الغرفة التجارية
الفلسطينية لقطاع غزة

تهنئة بالفوز

الى اعضاء الغرفة التجارية في قطاع غزة

بني سهيلا/ حركة الشبيبة في بني سهيلا يتقدمون باجمل التهاني والتبريكات الى زملائهم في الكتلة الوطنية بمناسبة نجاحهم في انتخابات الغرفة التجارية الفلسطينية بقطاع غزة، وهم السادة: راضي ابو ريدة، وفايز عودة ابو عكر ويوسف الاسطل وجميع زملائهم، متمنين لهم دوام التوفيق والنجاح في خدمة ابناء وطنهم ومبروك.

تهنئة بالفوز

رفح/ الدكتور سليمان زعرب رئيس الجمعية التعاونية الزراعية لمنطقة رفح واعضاء الهيئة الادارية واعضاء الهيئة العامة في الجمعية يتقدمون باسمى آيات التهنئة والتبريكات الى الاخوة مرشحي الكتلة الوطنية حسن شحدة حجازي ومثقال حامد ابو طه، كما يهنئون جميع اعضاء كتلة الوحدة الوطنية بالفوز المشرف في انتخابات الغرفة التجارية الفلسطينية في قطاع غزة، متمنين لهم التوفيق والنجاح.

شكر وتقدير

لتجار قطاع غزة

قطاع غزة/ تتقدم الكتلة الوطنية المنتخبة والفائزة بانتخابات الغرفة التجارية الفلسطينية لقطاع غزة بجزيل شكرها وخالص امتنانها الى جميع التجار الشرفاء من ابناء القطاع في جميع مدن وقرى قطاع غزة والذين ادلوا باصواتهم لصالح كتلتهم الوطنية، واننا نعاهدهم على اننا سنكون عند حسن ظنهم بنا ومن خلال دعمهم لنا واننا بأرائهم سنستنير وبدعم سنسير ونحقق اهدافنا المنشودة.

والله من وراء القصد

الكتلة الوطنية المنتخبة
للغرفة التجارية الفلسطينية لقطاع غزة

نعي فاضلة

عين يبرود - رام الله، الزرقاء - بمزيد من الحزن والاسى ينعى اشقاء الفقيدة احمد وخليل وابناء الفقيدة احمد وعبدالله وكمال وابراهيم وهيثم ورجاء وكريماتها وابناء شقيقتها محمود وزياد ومامون وعلاء الدين وبهاء الدين شقيقتهم ووالدتهم وخالتهم المرحومة

عايشة شحادة محمد عثمان الطريفي

«ام هيثم»

ارملة المرحوم محمد ابراهيم

يوسف عبدالرسول الطريفي «ابو جمال»

التي انتقلت الى رحمته تعالى في شيكاغو يوم امس عن عمر يناهز ٦١ عاما، قضتها في عمل البر والتقوى وقد شيع جثمانها الطاهر في شيكاغو

سائلين المولى، عز وجل، ان يتغمد الفقيدة بواسع رحمته ويسكنها فسيح جنانه

انا لله وانا اليه راجعون

تقبل التعازي في بيت زوجها المرحوم ابو جمال الطريفي الكائن في عين يبرود لمدة ثلاثة ايام ابتداء من اليوم

شكر على تعاز

نابلس - نجلا الفقيد حسن والمهندس غازي وشقيقاه حمزة وزياد وال زيد الكيلاني يتقدمون بوافر شكرهم وعظيم امتنانهم لكل من واساهم وعزاهم بفقيدهم المرحوم

فيصل حسن زيد الكيلاني

«ابو حسن»

سواء بالاشتراك في تشييع الجثمان او الحضور الى بيت العزاء او النعي في الصحف وارسال البرقيات وكتب التعازي. سائلين المولى ان يحفظهم من كل سوء، وان يتغمد الفقيد بواسع رحمته ويسكنه فسيح جنانه

انا لله وانا اليه راجعون

من آمن بي ولو مات فسيحيا

قداس الاربعين

غزة - يقام في الساعة التاسعة والنصف من صباح يوم الجمعة الموافق ٩١/١١/٨ في كنيسة الروم الارثوذكس في غزة قداس الاربعين لراحة نفس طيب الذكر المرحوم

ابراهيم اسطى عبدالله ضبيط

«ابو حبيب»

فنجل الفقيد حبيب وكريماته وعموم ال ضبيط وانسباؤهم واقرباؤهم في الوطن والمهجر يدعون الاهل والاصدقاء لمشاركتهم في ذلك. راجين اعتبار هذه الكلمة بمثابة دعوة خاصة لكل منهم.

سائلين المولى الا يريهم اي مكروه بعزيز

فقيد آل الشرفا

غزة - القاهرة - آل الشرفا في الوطن والخارج ينعون بمزيد الحزن والاسى فقيدهم المرحوم

الحاج حسني محمد الشرفا

«ابو بسام»

الذي انتقل الى رحمته تعالى يوم امس الاربعاء بالقاهرة عن عمر يناهز ٥٧ عاما، قضاه في طاعة الله وعمل الخير. وقد شيع جثمانه الطاهر الى مثواه الاخير هناك

سائلين المولى، عز وجل، ان يتغمد الفقيد بواسع رحمته ويسكنه فسيح جنانه

انا لله وانا اليه راجعون

تقبل التعازي في منزل شقيقه المرحوم الحاج هاشم محمد الشرفا في ارض بكر بجوار منزل الاستاذ محمد حامد الجدي مدير التربية والتعليم لمدة ثلاثة ايام اعتبارا من امس.

بسم الله الرحمن الرحيم

نعي شهيد

جنين - جد الشهيد ووالده واعمامه واخوانه وعموم ال ابو الحسن واقرباؤهم وانسباؤهم ينعون بمزيد من الحزن والاسى شهيدهم المرحوم

مهدي محمود حسين ابو الحسن

الذي استشهد على ارض عرابة مساء يوم الثلاثاء ١٩٩١/١١/٥ وذلك اثر اشتباك مسلح عن عمر يناهز ٢١ عاما.

سائلين المولى، عز وجل، ان يتغمد الفقيد بواسع رحمته ويسكنه فسيح جناته

انا لله وانا اليه راجعون

تقبل التعازي في منزل عم الشهيد الحاج حسني الصابر ابو الحسن الكائن في جنين شارع نابلس.

نعي ابن عم عزيز

الخليل - ابراهيم راشد مرقة واولاده واخوانه ينعون بمزيد الحزن والاسى فقيدهم المرحوم

المهندس عبدالمعطي عبدالقادر مرقة

ويشاطرون اشقاء الفقيد وابناء عمومتهم الاحزان بهذا المصاب الاليم

سائلين المولى، عز وجل، ان يتغمد الفقيد بواسع رحمته ويسكنه فسيح جناته

انا لله وانا اليه راجعون

خالد الحسن يقترح اتحادا كونفدراليا فلسطينيا - أردنيا - اسرائيليا

لندن/رويتر - قال مسؤول كبير في منظمة التحرير الفلسطينية أمس أن السبيل الوحيد الى اقامة سلام دائم بين اسرائيل وخصومها العرب هو اقامة اتحاد كونفدرالي على النمط السويسري بين الاردن والفلسطينيين واسرائيل.

واقترح خالد الحسن في كلمة أمام المعهد الملكي للشؤون الدولية اقامة اتحاد كونفدرالي أردني - فلسطيني - اسرائيلي من ثلاثة كانتونات تكون القدس عاصمة مشتركة لها.

وقال الحسن: سيكون بمقدور جميع اللاجئين العودة الى ديارهم. وستتوفر ضمانات للتكامل الثقافي واللغوي وستكون القدس «كانتونا» وعاصمة للاتحاد الكونفدرالي.

واضاف: وبالنموذج السويسري يمكننا حل جميع المشاكل الكبيرة. ستكون المفاوضات بين عائلة واحدة وليس أعداء.

والحسن من الاعضاء المؤسسين لحركة «فتح» وعضو في لجنتها المركزية. وقال الحسن أن البديل للنموذج الثلاثي هو اقامة اتحاد كونفدرالي فلسطيني - اسرائيلي او اتحاد كونفدرالي تكون فيه الاراضي المتنازع عليها كانتونا منفصلا.

واضاف: لن تتوصل المفاوضات الثنائية على الاطلاق الى الاتفاق على جملة واحدة حتى بعد عشر سنوات من المفاوضات.

الخارجية الاسرائيلية ستترأس لجنتين للمفاوضات

مصالحة بين شامير وليفي

نقل نتنياهو الى مكتب رئيس الوزراء الاسرائيلي

● ذكر التلفزيون الاسرائيلي ان اسحق شامير رئيس الوزراء الاسرائيلي ودافيد ليفي وزير الخارجية توصلا خلال اجتماع عقداه مساء امس الى اتفاق بشان خلافهما الذي يتعلق بمؤتمر السلام ودور وزارة الخارجية الاسرائيلية في المفاوضات.

واضاف انه بموجب الاتفاق الذي تم التوصل اليه ستتولى الخارجية الاسرائيلية رئاسة الوفد الاسرائيلي المفاوض مع لبنان ورئاسة الوفد الاسرائيلي للمحادثات الاقليمية المتعددة الاطراف.

كما ينص الاتفاق على نقل بنيامين نتنياهو نائب وزير الخارجية الاسرائيلي من وزارة الخارجية الى مكتب رئيس الحكومة حيث سيتمتع بمكانة مساعد وزير في هذا المكتب ويمثل شامير لشؤون الاعلام في الخارج.

كما اتفق الجانبان على ان يتشاور كل من شامير وليفي ووزير الدفاع موشيه ارنس بصورة دورية بشان مفاوضات السلام وعند الحاجة لاتخاذ قرارات.

وكان الخلاف بين شامير وليفي قد بدأ عندما قرر شامير ترؤس وفد اسرائيل الى مؤتمر السلام في مدريد فيما استبعدت الخارجية من تمثيل مؤشر في الوفود الاسرائيلية التي شكلت للمشاركة في المفاوضات.

استمرار القصف الاسرائيلي المتقطع في الجنوب اللبناني

صور - ا.ف.ب - ذكرت اجهزة الامن ان القصف المتقطع للجيش الاسرائيلي في بعض مناطق جنوب لبنان المستمر منذ عشرة ايام تواصل ليل الثلاثاء الاربعاء.

وقالت المصادر ان القصف بالمدفعية الثقيلة الذي استمر حتى فجر أمس استهدف في شكل خاص المناطق المحاذية للقطاع الغربي من «الحزام الامني» الذي اقامته اسرائيل وتحتله في جنوب لبنان حيث ينتشر حزب الله المؤيد لايران.

واضافت ان حوالي اربعين قذيفة طاولت ايضا قرى الجانب الغربي من سهل البقاع حيث ينتشر السوريون واقليم التفاح المعقل السابق لحزب الله في شرق صيدا والمناطق المحاذية لـ«الحزام الامني» في قطاع النبطية. ولم يتسبب القصف في وقوع ضحايا.

ومنذ الثامن والعشرين من تشرين الاول يقصف الجيش الاسرائيلي بدون توقف القرى القريبة من القطاعين الغربي والاوسط من «الحزام الامني» مما حمل السكان على النزوح.

اعفاء وزير الدفاع العراقي من منصبه

بغداد/ا.ف.ب - افادت وكالة الانباء العراقية امس، ان وزير الدفاع حسين كامل حسن اعفي من منصبه وحل مكانه وزير الداخلية علي حسن المجيد بموجب مرسومين جمهوريين.

ولم تعط الوكالة مزيدا من التفاصيل.

واضافت ان مرسوما ثالثا قضى بتكليف الفريق علي حسن المجيد وزير الدفاع مهام وزارة الداخلية بالوكالة.

رئيس جنوب أفريقيا يزور اسرائيل الاحد

■ أعلن امس الناطق بلسان سفارة اسرائيل في بريتوريا ايبي غرانوت أن رئيس جنوب أفريقيا فريدريك ديكليرك سيصل الى اسرائيل يوم الاحد القادم في زيارة رسمية تستغرق ثلاثة ايام. وستكون اول زيارة يقوم بها رئيس جنوب افريقيا لاسرائيل منذ السبعينات. وسيرافقه فيها وزير الخارجية وممثل الجالية اليهودية في جنوب أفريقيا.

POSITION AVAILABLE
MEDICAL EQUIPMENT SALES

We are in need of a dynamic and responsible individual aged 27 - 40 with at least 4 years of solid experience in MEDICAL EQUIPMENT SALES.

Please send your C.V with confidence to:

General Manager
P.O.Box 21533
JERUSALEM

Application will be dealt with strict confidentiality.

وظائف شاغرة
شركة محلية عربية في القدس
بحاجة الى :
سائق دراجة نارية

- يجيد اللغة العبرية والانجليزية
- وخبرة في السياقة لا تقل عن سنتين.

ترسل الطلبات الى ص.ب ٢٠٥٣٥ القدس

اعلان وتحذير للعموم

نابلس/ رداً على اعلان وتحذير الذي ورد في الصفحة الثالثة من جريدة «القدس» يوم السبت ٢١/٩/١٩٩١م بخصوص ادعاء ابناء عبدالقادر ابراهيم ابو شقدم وشقيقاتهم وعبدالله محمد حسونة وشقيقته بملكية قطع الاراضي التي ذكرت في الاعلان ارقام ٦٩ حوض ٢ والقطعتين ٤٠-٨٠ من حوض ٥ (السري الغربي) والقطعة ٦٣ حوض ٦ والقطعة رقم ٤١ حوض ٧ والقطعة ٣٢ حوض ١١ من اراضي رفيديا والجنيد. اعلن انا يوسف عبدالجبار اسعد حسونة بأن جميع القطع المذكورة تخصني باثباتات رسمية من مكتب تسجيل الاراضي وما ورد في ادعائهم باطل. واحذر كل من يتعامل او يحاول شراء بعضاً من هذه القسائم او اجراء أية معاملات اخرى دون الرجوع الى المالك الاصلي وهو يوسف عبدالجبار اسعد حسونة.

بسم الله الرحمن الرحيم
جمعية اسكان المهندسين في جنين

تعلن جمعية اسكان المهندسين في مدينة جنين الى الزملاء المسددين لكافة التزاماتهم تجاه الجمعية انه وفي يوم ٨/١١/١٩٩١ الموافق يوم الجمعة تقرر عقد الهيئة العامة للجمعية وذلك في تمام الساعة التاسعة صباحاً في مجمع النقابات المهنية - عمارة فؤاد المركزية.

ملاحظة: الحضور الزامي لكافة الزملاء.

الهيئة الادارية المؤقتة

الوفد الاردني الفلسطيني المشترك عاد أمس الى عمان

عمان - رئيس الوزراء الاردني طاهر المصري يتحدث مع الدكتور حيدر عبدالشافي رئيس الوفد الفلسطيني الى مؤتمر مدريد وفيصل الحسيني وحنان عشراوي عضوي اللجنة الاستشارية للوفد وذلك لدى وصولهما الى مطار عمان امس.

صورة من «فرانس برس» خاصة بـ «القدس»

عمان/رويتر - عاد الى عمان مساء أمس، أعضاء الوفد الاردني - الفلسطيني المشترك، بعد انتهاء الجولة الاولى من المحادثات العربية - الاسرائيلية التي بدأت في مدريد الاسبوع الماضي.

وصافح الملك حسين - عاهل الاردن - وكبار المسؤولين الاردنيين أعضاء الوفد واحدا واحدا على سلم الطائرة.

ووصف رئيس الفريق الاردني داخل الوفد المشترك عبد السلام المجالي هذا المؤتمر، بأنه حدث تاريخي اوضح المسالة الفلسطينية الى العالم.

أما رئيس الفريق الفلسطيني الدكتور حيدر عبد الشافي، فقال أن الامريكيين مهتمون جديا باحلال السلام في الشرق الاوسط.

وصرح مصدر مطلع، أن الوفد سيُجري اليوم محادثات مع المسؤولين الاردنيين خاصة مع رئيس الوزراء طاهر المصري.

صرف رواتب الشهرين الاخيرين لمعلمي مدارس حسني الاشهب

القدس/لمراسل «القدس» الخاص - صرح فضيلة الشيخ عبد العظيم سلهب - مساعد الامين العام لوزارة الاوقاف لشؤون الضفة الغربية - أنه تم ايداع رواتب الشهرين الاخيرين لمعلمي وموظفي المدارس التي يشرف عليها الاستاذ حسني الاشهب.

أما بالنسبة للعلاوة التي يتقاضاها موظفو المحاكم الشرعية، فقد صرفت عن شهر آب، وسيتم صرفها خلال أسبوعين عن شهري أيلول وتشرين الاول.

وأكد الشيخ سلهب أن مطالب موظفي الاوقاف هي قيد البحث الان في رئاسة الحكومة الاردنية.

منح المرحلة الانتقالية للفلسطينيين شرعيتها المؤقتة

مدريد - خاص بـ «القدس» - انهى الوفد الفلسطيني/ الاردني المشترك المرحلة الثانية من مفاوضات السلام في العاصمة الاسبانية بنجاح ملحوظ. وخرج اعضاء الوفود الاردنية والفلسطينية والاسرائيلية من قاعة الاجتماعات متفائلين بعدما بحثوا في أمرين، اضافة الى مكان انعقاد الجولة المقبلة الذي لم يتفقوا بشانه، وقرر المجتمعون متابعة المفاوضات لاحقا وفق مسارين فلسطيني/ اسرائيلي، واردني/ اسرائيلي على ان تتناول المحادثات ضمن المسار الثاني، قضايا أمنية حدودية، بينما تتركز المحادثات الفلسطينية/ الاسرائيلية على البحث في الترتيبات الخاصة باقامة حكومة ذاتية انتقالية للفلسطينيين في المناطق المحتلة، ويتفق هذا مع ما اعلنه رئيس الوفد الفلسطيني الدكتور حيدر عبدالشافي امام المؤتمر في خطابه الافتتاحي الذي تضمن شروطا تجعل من المرحلة الانتقالية بداية لحل نهائي يؤدي الى قيام دولة فلسطينية مستقلة اما الموافقة الاسرائيلية المباشرة على البحث في الترتيبات الخاصة بهذه المرحلة الانتقالية، فجاءت انسجاما مع المبادرة السياسية للحكومة الاسرائيلية التي صوتت عليها في ٢٤ ايار ١٩٨٩.

وتهدف الموافقة الاسرائيلية المباشرة الى تحقيق امرين: جعل مبادرة الحكومة الاسرائيلية أرضية للمناقشات المتوقعة في الجولة الثانية من المفاوضات، واحراز تقدم ملموس على احدى الجبهات، أملا في فصل المحاورين العرب، واضعاف التنسيق بينهم، وعدم التوقف، اذا ما تعثرت المفاوضات على جبهة اخرى.

اضافة الى القبول الفلسطيني بالمرحلة الانتقالية، سوف يوفر على المتفاوضين زمن التوقف عند شروط الانسحاب الاسرائيلي الفوري المباشر من المناطق المحتلة، واقصى ما يمكن ان يتوفر للفلسطينيين مقابل ذلك، خطوة اسرائيلية تقوم على تجميع القوات العسكرية العاملة في المناطق المحتلة في مواقع خارج المناطق الماهولة بالسكان.

بدءا من الجولة الثانية للمفاوضات الثنائية، أبدى المفاوضون الفلسطينيون مرونة لضمان مواصلة تقدم عجلة السلام نفسها، ودورانها من دون توقف، الا ان الامر يتجاوز المظهر، الى محاولة الفلسطينيين انتزاع ما يمكن انتزاعه في ظل الشروط القائمة وموازين القوى المعروفة. فقد طلبوا سحب الجيش الاسرائيلي من مدن وقرى ومخيمات الضفة والقطاع، واطلاق سراح السجناء والمعتقلين وخلق ظروف مواتية لاجراء انتخابات باشراف دولي لادارة شؤونهم في خلال مرحلة اعتبروها همزة وصل بين واقع الاحتلال، وواقع الاستقلال المنشود.

لقد استغرقت العودة الى التحدث عن مرحلة انتقالية، اكثر من ثلاث سنوات استقرت الانتفاضة في خلالها عند سقف معين، ومع اعلان اسرائيل ان مفاوضات المرحلة المقبلة ستتناول الترتيبات الخاصة بالمرحلة الانتقالية، يكون الطرفان الفلسطيني والاسرائيلي منحا تلك المرحلة شرعيتها المؤقتة، فيما يكون الفلسطينيون حولوا مطالبهم الاخرى وشروطهم للمرحلة الانتقالية من اطلاق المعتقلين والمطالبة بوقف الممارسات الاسرائيلية في الضفة والقطاع الى اجراءات لبناء الثقة، معتبرين امتثال اسرائيل لهذه المطالب دليلا وحيدا على صدق نواياها تجاه عملية السلام، وهكذا يمكن لاول مفاوضات فلسطينية/ اسرائيلية ان تضع الصراع على سكة الحل من دون انطلاق قطاره بسبب استمرار تجاهل اسرائيل موضوع المستوطنات ما يزيد من شكوك الطرف الفلسطيني في احتمالات نجاح المفاوضات، ويدفعه الى متابعة الضغط على الوفد الاسرائيلي لتحقيق مطالبه.

الافراج عن مسؤول في «فتح» اعتقل في لبنان

صيدا - لبنان - ا.ف.ب - علم من مصدر فلسطيني في مدينة صيدا بجنوب لبنان امس انه افرج قبل اسبوعين عن العقيد علاء يونس القائد السابق لقوات منظمة التحرير الفلسطينية في لبنان الذي اعتقلته السلطات اللبنانية في السادس عشر من تشرين الاول الماضي ثم سلمته الى السلطات السورية.

والعقيد يونس هو عضو في لجنة قيادة حركة «فتح» في لبنان. وقد اعتقلته قوى الامن اللبنانية بينما كان يحاول مغادرة هذا البلد عبر مرفأ جونيه بشمالي بيروت.

المسؤول الفلسطيني السابق الى الجيش السوري ثم اطلق سراحه بعد اربعة ايام اثر لقاء تم في دمشق بين الرئيس السوري حافظ الاسد وعرفات في التاسع عشر من تشرين الاول الماضي.

مناورات اميركية كويتية بدأت امس في الكويت

الكويت - ا.ف.ب - قال مصدر دبلوماسي اميركي في الكويت ان مناورات عسكرية كويتية اميركية مشتركة بالذخيرة الحية هي الثانية منذ توقيع الاتفاق الامني بين البلدين في ايلول الماضي بدأت امس في الكويت.

وقال المصدر ان هذه المناورات التي تشارك فيها قوات من الجيوش الثلاثة (البر والبحر والجو) في البلدين ستستمر حتى منتصف الشهر المقبل.

وكانت مناورات اولى مشتركة بالذخيرة الحية جرت في ٢٣ و٢٤ من الشهر الماضي بمنطقة الروضتين الحدودية في شمال الكويت. وشارك في تلك المناورات ٧٠٠ جندي كويتي واميركي تساندهم نحو ٥٠ دبابة هجومية وسيارة مدرعة.

وينص الاتفاق الامني بين الكويت والولايات المتحدة بالاضافة الى المناورات العسكرية المشتركة على تخزين عتاد اميركي في الكويت وتدريب جنود كويتيين ومنح منشات وتسهيلات مرفئية للبحرية الاميركية.

وبالاضافة الى الكويت وقعت البحرين اتفاقا امنيا مع الولايات المتحدة لم يكشف عن مضمونه وكانت بذلك البلد الثاني الذي وقع مثل هذا الاتفاق بين دول مجلس التعاون الخليجي الذي يضم ايضا كلا من المملكة العربية السعودية والامارات العربية المتحدة وقطر وسلطنة عمان.

اعلان
جمعية الهلال الاحمر لقطاع غزة

غزة/ تعلن جمعية الهلال الاحمر لقطاع غزة عن وجود طبيبة متخصصة لمرضى الجلد والحساسية في المركز الرئيسي في مدينة غزة، وذلك كل يوم سبت من الساعة الثامنة صباحاً وحتى الساعة الثانية عشرة والنصف من بعد الظهر ونظراً للاقبال الشديد من مرضى السكر والعقم والغدد الصماء، فقد تقرر ان يعمل الطبيب المخصص لذلك في يومي الاحد والثلاثاء من كل اسبوع بدل من يوم الاحد فقط وذلك من الساعة الثالثة وحتى الخامسة من بعد الظهر.

رئيس الجمعية
الدكتور حيدر عبدالشافي

صدر حديثا
صدر عن الملتقى الفكري العربي ولجنة الاغاثة الزراعية
مشروع قاعدة المعلومات الزراعية
تقرير اولي
عن ابقار الحليب والدواجن في الضفة الغربية وقطاع غزة
هذا وسيصدر التقرير النهائي للمشروع في المستقبل القريب
للاستفسار : يرجى الاتصال
تلفون ٢٨٩١٢٦ وفاكس : ٨٩٤٣٣٨

مستودع أدوية السختيان
نابلس - تلفون ٧٠١٨١ ص.ب ٦٣
لك يا سيدي ... ولك يا سيدي
لزقة جرين باس اليابانية المشهورة
YUTOKU GREEN PAS

هي الدواء الناجع الاكيد لاوجاع العضلات وآلام الروماتيزم - متوفرة الان في الصيدليات.

الوكيل العام في الضفة والقطاع
مستودع أدوية السختيان . نابلس
تلفون ٠٥٣/٧٠١٨١ ، ٠٥٣/٧٨٦٢٨
فاكس ٠٥٣/٧٧٠٧٤

هام هام
لا تتردد في الاتصال بنا على هاتف ٢٨٨٦٩٤ ، ٢٨١٢١٨
شركة الهدى لتأجير العقارات
مطلوب للايجار فورا

١ - اجنبي يبحث عن شقة مكونة من ٣ غرف نوم + صالون + منافع، في وسط القدس او الشيخ جراح.
٢ اجنبي يبحث عن شقة مكونة من ٣ غرف نوم + صالون + منافع + بستان في شعفاط - بيت حنينا.
٣ - مطلوب للايجار شقة في الشيخ جراح او شعفاط على الشارع تصلح لمكتب مكونة من ٢ - ٣ غرف + منافع.
٤ - مؤسسة تبحث عن مقر لها في القدس - الشيخ جراح مكون من ٣ - ٤ غرف + منافع.
٥ - عرسان جدد يبحثون عن شقة في منطقة القدس وضواحيها
٦ - طلاب جامعة عدد ٢ يبحثان عن سكن في منطقة القدس - شعفاط بيت حنينا قريب من المواصلات.

معروض للايجار

١ - شقق في آخر بيت حنينا تصلح لمكاتب فقط مكونة من ٢ - ٣ غرف + منافع جاهزة للسكن حالا. تصلح كمقر لمؤسسات او عيادات اطباء او مختبرات او مكاتب صحافة.
٢ - شقة خلف سوبرماركت جعفر مكونة من غرفتين نوم + صالون + سفرة + منافع، طابق ثاني.

لمزيد من المعلومات والاستفسار، الاتصال بـ
شركة الهدى لتأجير العقارات
القدس - عمارة النزهة - الطابق الثالث - امام مسرح الحكواتي

اعلان طرح عطاء
جمعية الاصلاح الخيرية الاجتماعية بالقدس

تعلن جمعية الاصلاح بالقدس عن رغبتها بشراء وحدة اسنان كاملة مع ملحقاتها بواسطة الظرف المختوم، فعلى من يرغب الدخول في هذه المناقصة استلام العطاء الخاص من مقر الجمعية في بيرنبالا - عمارة الحاج توفيق النبالي واخوانه - هاتف رقم ٩٥٩٨٨١ يومياً.

وأخر موعد لتسليم العطاء للجمعية هو ٢٠/١١/١٩٩١م

علماً بأن الجمعية ليست ملزمة بأقل الاسعار ورسوم الاعلان في الصحف على من يرسو عليه العطاء.

ادارة الجمعية

رولان دوما : النتائج الأولية لمؤتمر مدريد «مؤشر خير»

باريس - ا.ف.ب - قال وزير الخارجية الفرنسي رولان دوما امس، ان النتائج الاولية لمؤتمر مدريد حول السلام في الشرق الاوسط هي «مؤشر خير».

واكد دوما امام الجمعية الوطنية الفرنسية، ان «مؤتمر مدريد بمجرد انه انعقد وسمح لهؤلاء وأولئك بالتعبير بغير استخدام السلاح، فانه يعتبر نجاحا».

واعرب دوما عن الامل في «وضع حل يسمح للاطراف كافة بالحصول على ما تريده، والذي يحق لها ان تتوقع الحصول عليه ... بالنسبة لاسرائيل ما ترغب به على الصعيد الامني، وبالنسبة للشعب الفلسطيني الحق في وطن وتقرير المصير».

واضاف، انه «منذ ٤٧ عاما ارتفع جدار الكراهية بين السكان في هذه المنطقة بين مجموعتين تتنافسان على الارض نفسها. وفتح مؤتمر مدريد ثغرة في هذا الجدار وفتح طريقا يمكن اذا كانت تلك آرادة الرجال، ان يؤدي الى تسوية سلمية عادلة وشاملة».

وذكر دوما بان فرنسا ستشارك في المفاوضات المتعددة الاطراف التي ستلي المفاوضات الثنائية بين اسرائيل وكل من الدول التي يقوم معها خلاف.

المانيا سلمت اسرائيل معدات من حلف «وارسو»

بون - رويتر - قالت الحكومة الالمانية امس ان المانيا بدات في تحويل معدات عسكرية من حلف وارسو الى اسرائيل لتقييمها فنيا فور ان اتحدت الالمانيتان في تشرين الاول عام ١٩٩٠.

وردا على اسئلة من برلمانيين بشان اعتراض شحنة عسكرية في ميناء هامبورج كانت في طريقها الى اسرائيل في الشهر الماضي في انتهاك محتمل للقانون الالماني قال وزراء ان بون تتبادل الاسلحة مع اسرائيل منذ اواخر الستينات.

واسرائيل حريصة على امتلاك اسلحة بنيت في حلف وارسو الذي حل لان موسكو وحلفاءها سلحوا دولا عربية كثيرة بهذه الاسلحة.

وقال جيرهارد شتولتنبرج وزير الدفاع الالماني ان اسرائيل طلبت كميات من المعدات اكثر بكثير مما حصلت عليه بالفعل.

وقال في ردود مكتوبة على الاسئلة في اطار التقييم الفني للمعدات العسكرية الاجنبية قدمت معدات من جيش الشعب الوطني الالماني الشرقي السابق لاسرائيل اعتبارا من تشرين اول ١٩٩٠ ولا سيما في ضوء موقف اسرائيل قبل حرب الخليج وخلالها.

ولم يذكر الوزير تفصيلات بشان المعدات التي ارسلت من اجل التقييم ولكنه قال ان الاسلحة قدمت على سبيل القرض فقط وبكميات صغيرة ولا تصلح لاستخدامها في القتال.

كرامي: التهديدات الاسرائيلية لن تغير موقف لبنان

المطالب بتنفيذ قرارات الشرعية الدولية

بيروت - أ.ف.ب - اكد رئيس الوزراء اللبناني عمر كرامي امس ان «الادعاءات والتهديدات /الاسرائيلية/ لن تبدل من موقف لبنان على الاطلاق وهو التمسك بالشرعية الدولية ومقرراتها وصولا الى تنفيذها تنفيذا كاملا».

وقال كرامي في معرض رده على تصريحات وزير الاسكان الاسرائيلي ارييل شارون الذي طلب امس الاول بتوسيع منطقة «الحزام الامني» التي تحتلها اسرائيل في جنوب لبنان.. «اذا كان اريبل شارون والحكومة الاسرائيلية يطمعون بتوسيع الاحتلال للبنان فاننا نترك اعلان هذه النوايا برسم الراي العام العالمي وبرسم /الاتحاد السوفياتي والولايات المتحدة/ راعيا مؤتمر السلام الذي انعقد في مدريد» اخيرا.

واضاف كرامي «ليس مستغربا ان يصدر هذا الكلام عن شارون. وكلام شارون هذا لا يخرج عن سياق الخطاب الاسرائيلي في التعاطي مع الامور المطروحة في المنطقة».

ويطالب لبنان بتطبيق قرار مجلس الامن الدولي رقم ٤٢٥ الذي ينص على انسحاب اسرائيلي غير مشروط من جنوب لبنان.

يذكر ايضا ان اسرائيل التي تستمر في قصف القرى المحاذية للشريط الحدودي المحتل منذ عشرة ايام ردا على العمليات التي قام بها حزب الله المؤيد لايران هددت مرارا سكان القرى اللبنانية الذين يؤوون مقاتلين اصوليين باعمال انتقامية اشد قسوة.

اعلان صادر عن
شركة غسان للتعهدات

تعلن شركة غسان للتعهدات العامة والمقاولات انها بحاجة الى عمال من مدينتي بيت لحم ورام الله فقط.

- فرق قصارة.
- فرق بليطة.
- فرق طوبرجية.

للمراجعة والاستفسار :
الاتصال بهاتف ٧٤٤٠٩٥ أو ٠٥٠٢٣٦٧٥٣
أو المراجعة شخصياً في مقر الشركة الكائن في عمارة قراعة الطابق الثاني - بيت لحم

الادارة

مستودع أدوية السختيان
نابلس - تلفون ٧٠١٨١ - ص.ب. ٦٣
الى السادة التجار وأصحاب الصيدليات

يعلن مستودع ادوية السختيان الوكيل العام في الضفة الغربية والقطاع لاقراص المساه الدنمركية الشهيرة (هالا) HA-LA الى السادة التجار وأصحاب الصيدليات عن وصول كمية محدودة من اقراص المساه، يرجى من السادة التجار وأصحاب الصيدليات الذين حجزوا طلبياتهم ان يبادروا الى الاتصال بمستودع ادوية السختيان - نابلس لاستلام طلبياتهم وذلك قبل نفاد الكمية.

هاتف : ٠٥٣/٧٠١٨١ ، ٠٥٣/٧٨٦٢٨
فاكس : ٠٥٣-٧٧٠٧٤

اعلان
شركة اوهانسيان «تاكو» برام الله
تعلن بأنها ستبدأ في انتاج : -
حفاضات الاطفال الجديدة (ULTRA)
ذو الامتصاص الجاف المضاعف

وذلك على خطوط الانتاج التي طورتها الشركة حديثاً في مصانعها برام الله.

لذا فإن الشركة بحاجة الى عمال وعاملات للعمل على هذا الخط الجديد، كما وان الشركة بحاجة الى عمال وعاملات ايضا على خطوط انتاج اخرى.

للمراجعة مع : -
ادارة الشركة - المنطقة الصناعية برام الله

الادارة

صرف المبالغ المتأخرة خلال أسبوعين

مناقشة وبحث مطالب الحراس والعاملين في الحرم القدسي الشريف

القدس/عقد اجتماع في دائرة الاوقاف الاسلامية بالقدس ما بين ادارة الاوقاف الممثلة بالشيخ عبد العظيم سلهب - مساعد الامين العام لوزارة الاوقاف لشؤون الضفة الغربية والمهندس عدنان الحسيني - مدير الاوقاف العامة والشيخ محمد حسين - نائب مدير المسجد الاقصى المبارك وبحضور مندوبي اتحاد النقابات العمالية الممثلة بالحاج عادل ابو ارميله والحاج رشيد الرشق وعدد من حراس الاقصى واهل الخير.

وفي هذا الاجتماع، تمت مناقشة وبحث مطالب الحراس والعاملين في الحرم القدسي الشريف.

وقد اقر الجميع عدالة هذه المطالب واثنوا على نشاط الحراس وقيامهم بواجبهم على احسن وجه.

وأعلن خلال الاجتماع انه سيتم صرف المبالغ المتأخرة عن الاشهر الثلاثة الماضية خلال الاسبوعين القادمين.

وقد التزم مسؤولو الاوقاف بتنفيذ جميع الاجراءات اللازمة بشأن تامين الدواء بالتعاون مع عيادة الاتحاد العام للنقابات العمالية مع وقف الخصميات من الرواتب. كذلك تم اصدار التعليمات المباشرة بخصوص صرف الملابس الشتوية في مواعيدها الصحيحة وصرف المعاطف الشتوية مرة كل عامين.

كذلك بوشر بتفعيل المقصف الخاص بالحرم القدسي الشريف وذلك بوجبة لكل حارس يوميا. وسيتابع الاتحاد العام مشاكل الحراس في المستقبل.

كذلك اتفق على متابعة المذكرة المرفوعة لوزير الاوقاف بشأن الموافقة على رفع قيمة المنحة بنسبة ٢٥٪. وفي نهاية الاجتماع، قرر الحراس تعليق جميع الاجراءات السابقة.

«معاريف»:

رجال أعمال من الخارج يدرسون اقامة بنك مشترك فلسطيني/ اسرائيلي لتمويل مشاريع في الاراضي المحتلة ومنح قروض

● ذكرت صحيفة «معاريف» في عددها الصادر امس، ان رجال اعمال من الخارج يرغبون في اقامة بنك مشترك اسرائيلي/ فلسطيني لتمويل مشاريع زراعية مشتركة ومنح قروض اسكان للفلسطينيين في الاراضي المحتلة.

واضافت ان رجال الاعمال يعتقدون، ان من الممكن تجنيد اموال من مؤسسات دولية مهتمة بدفع وتيرة التطوير لايجاد اماكن عمل جديدة.

وقالت مصادر اسرائيلية، ان رجال اعمال، بينهم يهود، من كندا أبدو اهتماما باقامة هذا البنك.

ويعتقد هؤلاء، ان هذه الفكرة تخدم مصالح الطرفين الفلسطيني والاسرائيلي في الوصول الى تعاون مشترك، وخلق اجواء افضل لتحسين العلاقات بين الشعبين.

ويعتقد المهتمون بهذه الفكرة، ان بنكا على علاقة باستثمارات في مشاريع بناء، ويطور انشطة مصرفية سيجذب اوساطا مالية دولية مهتمة بالمنطقة.

كما يعتقد هؤلاء، ان الاثرياء العرب الذين يعيشون في لندن، واوساط دولية، سيكونون على استعداد للمساهمة بمبالغ كبيرة.

افتتاح مكتب ارتباط للجامعة الاسلامية بغزة في القدس

القدس/افتتحت الجامعة الاسلامية بغزة في بداية الشهر الحالي، مكتب ارتباط لها في مدينة القدس، وتم تكليف الدكتور محمد عابدين بادارة المكتب.

ويهدف المكتب الى توثيق وتطوير علاقات الجامعة الاسلامية مع الجامعات والمؤسسات ذات العلاقة الفلسطينية والاجنبية، كما سيكون مكتب ارتباط الجامعة الاسلامية في القدس همزة الوصل الفعالة للجامعة الاسلامية، خاصة في ظل الوضع الصعب الذي يعيشه قطاع غزة والذي تعتبر الجامعة الاسلامية الجامعة الوحيدة فيه.

جسم غريب يحلق فوق بيسان

■أفادت وكالة «عيتيم» نقلا عن شرطة منطقة المروج ان جسما مجهول الهوية شوهد محلقا فوق مدينة بيسان في ساعات صباح امس الباكر، وتبين ان هذا الجسم كان له شكل نصف بيضاوي متوهج، وقد لاحظه احد سواق سيارات التاكسي في بيسان وهو يتحرك بالقرب من سيارته، ولاحظته ايضا احد سيارات الدورية التابعة للشرطة وهي تتحرك باتجاه المنطقة الصناعية ومستوطنة «معوز حاييم» على علو حوالي ٢٠٠ متر حسب تقدير رجال الشرطة، ثم استدار هذا الجسم المجهول واختفى تماما مع طلوع الفجر.

ويذكر ان هذه الظاهرة معروفة عادة بالصحون الطائرة.

PRC

الـى المهتميـن في الحقـل الصحـي
مركـز البحث والتخطيط الصحي
القدس ــ ☎ ٨٢٨٣٩٣ ــ ٨١٦٢٣٦
يتشرف مركز البحث والتخطيط الصحي
بدعوتكـم للمشاركـة في النـدوة الصحيـة :
هل نحن بحاجة للتخطيط لكلية طب؟

حيث سيشارك فيها كل من ــ
الدكتور سليم الحسيني، الدكتور درويش نزال، الدكتور انطون ترزي، الدكتور رسم النمري والدكتور نائل الشهابي.
وذلك يوم غد الجمعة الموافق ١٩٩١/١١/٨ الساعة التاسعة صباحاً في قاعة مدرسة الفرندز للبنين في رام الله.
والدعـوة عامـة

عشـرة أيـام وينتهـي التسجيـل
لهـذا العـام في الجامعـات الروسيـة
تعلـن ...
المؤسسة العالمية للخدمات الجامعية (ELS)
(عمـان)
والمعتمدة من وزارة التعليم العالي الاردنية
ووزارة التعليم العالي في الاتحاد السوفياتي
عـن وصـول مديرتهـا من عمـان مـدام ادلبـي
جامعاتنا بالمدن الرئيسية في روسيا الاتحادية
نؤمن القبول والتأشيرة وتذاكر السفر وعدم الممانعة والاستقبال والاقامة في افخم فنادق روسيا لمدة ثلاثة ايام على حساب المؤسسة ومن ثم ايصال كل طالب الى جامعته من قبل مندوبنا في موسكو. علماً بأن التسجيل في الجامعات الروسية مفتوح لغاية ١٩٩١/١١/٣٠م، كما تقوم مؤسستنا بالتسجيل للجامعات الامريكية حيث مراكزنا المعتمدة منتشرة في (٣٨) ولاية امريكية.
مؤسسة (ELS) المؤسسة الاولى في الوطن العربي
تأسست عام ١٩٧١
فروعنا المعتمدة : ـ
● عمان : المركز الرئيسي ــ عمان شارع الامير محمد ــ الطابق الرابع عمارة الحجيري ــ تلفون ٦١٧١١٢ ـ فاكس ٦١٧١١١
● القدس: دار الفكر الاسلامي ــ نادي الموظفين ـ هاتف ٢٨٣٣٢٨ ومساء هاتف ٨٥٩٣٦٩
● رام الله: مكتب الجامعات ــ اسماعيل الصالح ــ هاتف ٩٥٧١٨٧
ملاحظة: مطلوب مندوب في غزة وفي الخليل لمقابلة مديرة المؤسسة في مكتبنا في القدس.

أحكام وافراجات

■حكمت المحكمة العسكرية في جنين على الشاب احمد فضل عواد شلبي من سكان مدينة جنين، بالسجن الفعلي لمدة أربع سنوات وثلاث سنوات ونصف مع وقف التنفيذ.

كما حكمت المحكمة العسكرية في نابلس على الشاب أمير شحرور من طولكرم بالسجن الفعلي لمدة عامين وثلاثين شهرا مع وقف التنفيذ.

من ناحية اخرى، افرجت السلطات الاسرائيلية عن وليد أحمد الخولي من طولكرم بعد قضاء محكوميته البالغة ثمانية أشهر.

وعبد الحميد علي أحمد من كفر الديك بعد انتهاء محكوميته البالغة عشرة اشهر ودفع غرامة مالية مقدارها ٥٠٠ شيكل.

وجمال بديع قرعاني من مخيم بلاطة وذلك بعد اعتقال دام ستة اشهر.

الموافقة على تسجيل تسع جمعيات اسكان في الضفة الغربية

■وافق ضابط العمل والتعاون في الضفة الغربية دافيد سويري على تسجيل تسع جمعيات للاسكان في مختلف مناطق الضفة الغربية، ٤ جمعيات في منطقة رام الله وجمعيتين في منطقة نابلس وجمعية واحدة في كل من الخليل وطولكرم وجنين.

ويذكر ان عدد الجمعيات التي تمت الموافقة على افتتاحها في الاونة الاخيرة بلغت ١٨ جمعية.

كميات الامطار التي هطلت في منطقة طولكرم

طولكرم/لمراسل «القدس» الخاص - افادت مصادر دائرة زراعة لواء طولكرم ان كميات الامطار التي هطلت على المنطقة منذ بداية الموسم الحالي وحتى صباح امس بلغت كما يلي:

● طولكرم	٥٠ملم
● قلقيلية	٦٦ ملم
● سلفيت	٦٢ملم

الموافقة على دخول شاحنات القطاع الى الاردن على مدار العام

غزة/لمراسل «القدس» الخاص - صرح منصور رشاد الشوا - رئيس الهيئة الخيرية بالقطاع، انه تلقى امس موافقة خطية من رئيس الوزراء الاردني طاهر المصري بشأن عملية دخول شاحنات القطاع الى الاردن على مدار العام، حيث كانت هذه الشاحنات تدخل الاراضي الاردنية في موسم الحمضيات فقط من كل عام.

وتجدر الاشارة ان الهيئة الخيرية هي الجهة الوحيدة المخولة للاشراف على عمل هذه الشاحنات.

جمعية المقاصد الخيرية الاسلامية في يافا تتصدى لمحاولة جديدة لبيع أرض مقبرة الجماسين

يافا/أصدرت جمعية المقاصد الخيرية الاسلامية في يافا، بيانا حول محاولة جديدة لبيع أرض مقبرة الجماسين الاسلامية في تل أبيب.

وجاء في البيان أنه وبعد مرور اربع سنوات وللمرة الثانية، تحاول شركة «نخسي هلخاه» الاستيلاء على مقبرة الجماسين والواقعة في حي شيكون ببلي في تل أبيب، وذلك عن طريق توجيهها دعوة قضائية جديدة لدى المحكمة المركزية في تل ابيب ضد علي رشيدي - المتولي على هذه المقبرة من قبل المحكمة الشرعية في يافا.

ويذكر بان شركة «نخسي هلخاه» اليهودية، قد حاولت شراء هذه المقبرة في عام ١٩٨٧ من أحمد الفنجري - رئيس لجنة الامناء الاسبق والذي قُتل على اثر توقيعه على اتفاقية بيع المقبرة بعد أن استلم من شركة «نخسي هلخاه» مبلغ وقدره ٣٠٠ الف دولار أمريكي على حساب هذه الصفقة.

آنذاك، تصدت جمعية المقاصد لهذه الاتفاقية برفعها التماسان رقم الاول في العدل العليا ٨٤٢/٨٧ ورقم الثاني ٣٢٩/٨٨، حيث على اثرهما ابطلت صفقة البيع من قبل الحكام الثلاثة في العدل العليا وهم رئيس المحكمة الحاكم م. شمجار والحاكم ش. ليبين والحاكم ا. جولدبرج، وذلك في تاريخ ١٩٨٨/٧/٣١م، واعتبر هذا القرار بمثابة قرار ملزم يلزم وزارة القضاء ومكتب المدعي العام لحكومة اسرائيل بابطال الصفقة وباقالة أحمد الفنجري ومحمد منصور من عضويتهما في لجنة الامناء في يافا.

هذا، ولقد وصل مكتب جمعية المقاصد قبل بضعة ايام، نص الدعوة القضائية والتي رفعتها شركة «نخسي هلخاه» ضد علي رشيدي متولي المقبرة. وعلى الفور، أوعزت جمعية المقاصد لمحاميها يحائيل يرون بارسال برقية عاجلة الى رئيس لجنة الامناء اليهودية المعينة على رعاية الاوقاف الاسلامية في يافا ومستشار رئيس الحكومة الكسندر بلاي ومدعي عام الدولة ومحاموا شركة «نخسي هلخاه»، تحذرهم فيها بأن صفقة بيع مقبرة الجماسين قد أبطلت بصدور قرارات محكمة العدل العليا، حيث يحذر كتاب البرقية كل المتورطين في هذه العملية بانه اذا لم يتم ابطال الدعوة الجديدة لشراء المقبرة وذلك خلال ٢١ يوما من تاريخ صدور هذا الكتاب، فستتوجه جمعية المقاصد برفع التماس للمرة الثالثة لابطال تنفيذ هذه الصفقة.

البدء بمحاكمة عضوي خلية «الفهد الاسود» في جنين

■بدات امس في المحكمة العسكرية في جنين محاكمة عضوي خلية «الفهد الاسود»، فيصل مصطفى ابو الرب ومحمد ناجي حسين.

وفي بداية الجلسة، نفى الاثنان التهم التي وردت في لائحة الاتهام بقتل الرقيب اول يورام كوهين قبل حوالي شهرين قرب قرية «مسليه» - قضاء جنين.

بحث مشاكل تصدير الحمضيات في القطاع

غزة/لمراسل «القدس» الخاص - عقد اجتماع امس في مكتب رئيس الادارة المدنية في القطاع ضم عددا من مصدري الحمضيات ورئيس الادارة المدنية اربيه راموت، حيث تم بحث مشاكل تصدير الحمضيات ووعدهم بتسهيل كل العقبات التي تصادف التصدير.

وطالب رئيس الادارة المدنية من المصدرين أن يبلغوه عن كل مشكلة تواجههم حتى يعمل على حلها فورا.

وأوضح المصدرون لرئيس الادارة المدنية بان الاوضاع الحالية في العالم وخاصة أوروبا الشرقية، لا تشجع على التصدير بسبب عدم وجود سيولة نقدية لديهم، كما لم يتم أي اتفاق بشأن تصدير الحمضيات لاوروبا الشرقية.

القنصل البريطاني والملحق التجاري زارا الجامعة الاسلامية بغزة

غزة/لمراسل «القدس» الخاص - قام القنصل البريطاني في القدس برفقة الملحق التجاري بالقنصلية بزيارة للجامعة الاسلامية في غزة، وكان في استقبالهما الدكتور احمد ابو حلبية القائم باعمال رئيس الجامعة وبعض اعضاء مجلس الجامعة.

وشرح ابو حلبية لهما المسيرة التعليمية في الجامعة بعد استئناف الدراسة والمشاكل التي تعاني منها الجامعة وخاصة المالية.

ووعد القنصل البريطاني بتقديم الدعم المناسب من خلال المجلس الثقافي البريطاني في غزة وبعض الجامعات البريطانية وجهات الاختصاص.

هعتسني: المستوطنون يرفضون الاملاءات الامريكية والعربية

■اصدر عضو الكنيست من كتلة «هتحيا» الياكيم هعتسني بيانا امس، طلب فيه من رئيس الوزراء الاسرائيلي اسحق شامير ان يعلن على الملأ عن التوبيخ الذي وجهه اليه وزير الخارجية الامريكي جيمس بيكر بشأن الاعلان عن مستوطنة «كيلع» في هضبة الجولان مستوطنة مدنية.

واضاف هعتسني في بيانه ان سكان المستوطنات اليهود في الضفة الغربية وقطاع غزة وهضبة الجولان لن يقفوا مكتوفي الايدي في حالة قبول رئيس الوزراء ما يمليه الامريكيون والعرب بشأن وقف المستوطنات في هذه المناطق.

اكتشاف خلايا مسلحة تابعة لحركة «فتح» في جنوب القطاع

■ذكر راديو اسرائيل ان أجهزة الامن الاسرائيلية قد اكتشفت مؤخرا عدة خلايا مسلحة تابعة لتنظيم «فتح»، عملت جنوبي قطاع غزة في منطقتي خانيونس ورفح.

وذكرت مصادر عسكرية ان اعضاء الخلايا مشبوهون بالقيام بعدة أعمال ضد الجيش الاسرائيلي ومن ابرزها اطلاق النار على اسرائيلي في جنوب القطاع في الثامن من تموز الماضي.

وقال الراديو ان العشرات من افراد هذه الخلايا قد اعتقلوا وتمكن عدد منهم من الفرار من البلاد.

السجن عشر سنوات لشاب من طمون

نابلس/لمراسل «القدس» الخاص - حكمت المحكمة العسكرية في جنين على الشاب صالح سليمان بشارات من قرية طمون - قضاء جنين - بالسجن الفعلي لمدة عشر سنوات وخمس سنوات مع وقف التنفيذ وذلك بتهم أمنية.

المحكمة العليا تقرر هدم قسم من منزل عبد الله زيدان في القبيبة

■أصدرت أمس محكمة العدل العليا قرارها القاضي بهدم قسم من منزل عبد الله زيدان من قرية القبيبة قضاء رام الله والمتهم بدهس مجموعة من الجنود في مفترق تل هشومير قبل حوالي شهر.

وكان الحادث قد اسفر عن مقتل جنديين واصابة ١١ جنديا بجروح.

اخلاء سبيل شابين من طمرة

■أخلت الشرطة سبيل الشابين من قريتي طمرة وعرابة اللذين كانا قد اعتقلا للاشتباه بانهما حاولا دهش ثلاث مجندات بسيارتهما عشية افتتاح مؤتمر مدريد.

وقد اقتنعت قوات الامن الاسرائيلية بعد تحقيق دام عشرة أيام ان الحادث المذكور لم يكن متعمدا ولذلك تقرر اخلاء سبيل الشابين.

قرية سالم بدون مياه

نابلس/لمراسل «القدس» الخاص - لليوم الاربعين على التوالي، لا تزال قرية سالم بدون ماء، علما ان فواتيرهم مسددة.

ويذكر أن القرية تتزود من شركة مكوروت». هذا، وما زالت قريتا النصارية وعين شبلي بدون كهرباء لليوم العاشر على التوالي رغم تسديد الفواتير وتتزودان من الشركة نفسها.

اجتماعيات

تهنئة بالتخرج للشاب عدنان محمد عثمان ابو ارميلة

القدس - الوالد والوالدة والاخوة شاكر وطالب وغسان وحجازي وعبد العفو وسفيان وهشام واسامة وكايد والاخوات وعموم الاهل والاقارب في الوطن والخارج، يتقدمون من ابنهم عدنان محمد عثمان شاكر ابو ارميلة بمناسبة نجاحه وحصوله على شهادة البكالوريوس تخصص اللغة الانجليزية من جامعة بيرزيت. متمنين له دوام التقدم والنجاح لخدمة اهله وشعبه ومبروك.

تهنئة للدكتور ابراهيم الخواجا

طولكرم - حسام نجيب والدكتور منير عبده يتقدمون باحر التهاني الى الزميل والصديق الاستاذ الدكتور ابراهيم شحادة الخواجا نائب الرئيس للشؤون الاكاديمية في جامعة النجاح الوطنية بمناسبة انتخابه امينا عاما مساعدا لاتحاد الجامعات العربية ويتمنون له دوام التقدم والنجاح في خدمة وطنه ومبروك.

تهنئة بالفوز

غزة - محمد يوسف الحلو واخوانه انور وبهجت ومدحت والدكتور ثروت يتقدمون بأجمل التهاني والتبريكات الى ابن العم الحاج سلمان الحلو بمناسبة فوزه في عضوية الغرفة التجارية الفلسطينية بغزة ويتمنون له التوفيق في خدمة ابناء بلده.

تهنئة بالزفاف

طولكرم - في حفل عائلي بهيج تم يوم ١٩٩١/١٠/٣١ زفاف الشاب الاديب جميل داوود الساحلي على الانسة رنا عدلي مقبول وبهذه المناسبة السعيدة يتقدم الوالد والوالدة والاخوة والاخوات باجمل التهاني والتبريكات متمنين للعروسين حياة سعيدة وهانئة وبالرفاه والبنين ومبروك.

وتستقبل والدة العريس المهنئات ابتداء من اليوم الخميس ولمدة ثلاثة ايام في بيتها الكائن قرب مدرسة الاصمعي.

الموافقة على ربط السموع بشبكة الكهرباء القطرية

■وافقت الادارة المدنية في الضفة الغربية على ربط السموع بشبكة الكهرباء القطرية.

ومن المقرر ان يبدأ العمل في تنفيذ هذا المشروع خلال الاسبوع القادم.

تهنئة بالتخرج

نابلس - الوالدة ام نبيل والاخوة والاخوات نبيل، وائل، ماهر، محمد، حنان، احلام، فاتن، وامال وعائلاتهم يتقدمون باحر التهاني والتبريكات الى الابنة والشقيقة وفاء محمود مسعود بمناسبة حصولها على شهادة البكالوريوس بتقدير جيدجدا مع لائحة الشرف - المرتبة الاولى - قسم التحاليل الطبية/ جامعة النجاح.

متمنين لها مزيدا من التقدم والنجاح في خدمة وطنها ومبروك.

تهنئة للسيد ماجد احمد حسين الكسواني

بيت حنينا - الدكتور منير الكسواني وزوجته الدكتورة نداء يتقدمان من أخيهم ماجد الكسواني بأجمل التهاني بمناسبة حصوله على اجازة مزاولة مهنة تدقيق الحسابات «مدقق حسابات قانوني» مع اطيب الاماني بالتوفيق ومبروك.

«بسام» حكم بغدادي

نابلس - انعم الله على الشاب حكم بغدادي والسيدة عقيلته بمولودهما البكر وقد اسمياه «بسام» والوالدة والمولود بصحة جيدة.

وبهذه المناسبة السعيدة يتقدم الجد ابو طلال والاخوة جمال وطلال ويحيى والاعمام والعمات والخالات وجميع الاهل والاقارب باحر التهاني واجمل التبريكات لابنهم حكم والسيدة عقيلته.

جعله الله من ابناء السلامة واقر به عيون والديه ومبروك.

تهنئة بالفوز

خانيونس - وليد - خميس - حامد القدرة وانجاله اصحاب معرض بوتيك للاطفال يتقدمون بأجمل التهاني والتبريكات للسادة راضي ابو ريدة وفايز ابو عكر ويوسف الاسطل وزملائهم اعضاء الكتلة الوطنية بمناسبة فوزهم في انتخابات الغرفة التجارية الفلسطينية في القطاع متمنين لهم دوام التوفيق لخدمة التجار.

تهنئة بالتخرج للانسة منى قميلة

غزة - يتقدم الوالد محمد طعمة سلمان سعيد قميلة والوالدة والاخوة والاخوات باحر التهاني الى ابنتهم وشقيقتهم منى بمناسبة حصولها على شهادة البكالوريوس بتقدير عام جيدجدا من كلية العلوم تخصص كيمياء - احياء من الجامعة الاسلامية بغزة.

راجين لها دوام التوفيق والنجاح ومبروك.

تهنئة بالفوز

خزاعة/ آل ابو ريده في الوطن والخارج يتقدمون باجمل التهاني والتبريكات للسادة راضي ابو ريده وفايز ابو عكر ويوسف الاسطل وزملائهم اعضاء الكتلة الوطنية بمناسبة فوزهم في انتخابات الغرفة التجارية الفلسطينية لقطاع غزة، متمنين لهم التوفيق لخدمة وطنهم والتجار.

Ramco

مطلوب سكرتيرة

تعلن شركة رامكو عن رغبتها بتوظيف سكرتيرة حسب الشروط التالية : ــ
١) ان تكون ذات خبرة سابقة .
٢) ان تتقن اللغتين العربية والانجليزية محادثة وكتابة وطباعة .
٣) ان تكون ذات المام باستعمال الحاسوب .
تقدم الطلبات مرفق بها شهادات الخبرة في مكاتب الشركة الكائنة على طريق القدس ــ رام الله ـ مقابل محطة القواسمي للمحروقات .

نداء ومناشدة

صادر عن الاتحاد العام لنقابات العمال في الضفة الغربية

نابلس/ ان الاتحاد العام لنقابات العمال في الضفة الغربية يناشد دائرة الاوقاف والشؤون المقدسات الاسلامية في القدس العمل على تلبية المطالب العادلة لحراس المسجد الاقصى المبارك بهدف تحسين اوضاعهم وظروفهم المعيشية السيئة وذلك بالسرعة الممكنة من أجل عدم تنفيذ قرار الحراس المتعلق باغلاق بوابات المسجد الاقصى المبارك امام الزوار اعتبارا من ظهر اليوم.

اللجنة التنفيذية للاتحاد العام
لنقابات العمال الموحد في الضفة الغربية
الامين العام شاهر سعد

الجمعية التعاونية لاقامة مناطق صناعية في قطاع غزة

اعلان

تعلن الهيئة الادارية المؤقتة للجمعية التعاونية لاقامة مصانع صناعية في القطاع عن حصولها على التصديق على اقامتها بموجب قانون الجمعيات التعاونية رقم ١٩٣٣/٥٠ تحت رقم ١٩٩١/٧٥ وان الجمعية تعلن للمواطنين مراجعة الجمعية في مقرها الكائن بغزة - الرمال الجنوبي خلف الجامعة الاسلامية بغزة ــ تلفون ٨٦٥٣١٤

والله من وراء القصد

بسم الله الرحمن الرحيم

شجب واستنكار

قطاع غزة/ اتحاد لجان المراة للعمل الاجتماعي يستنكر الاعتداء الاثم البغيض الذي تعرض له احد موظفي جمعية اصدقاء المريض الخيرية في قطاع غزة اثناء تأدية واجبه الانساني وعلى هذا فإننا نعتبر ان الفئة التي قامت بهذا العمل فئة دخيلة على مجتمعنا وواقعنا الفلسطيني وليس لها اي وجود.

اتحاد لجان المراة للعمل الاجتماعي
قطاع غزة

تهنئة بالفوز

رفح/ دعاة الوحدة الوطنية في مخيم الشابورة وشيخ العيد - يهنئون الاخوة مرشحي الكتلة الوطنية حسن شحدة حجازي ومثقال حامد ابو طه، كما يهنئون جميع اعضاء الكتلة الوطنية بفوزهم المشرف في انتخابات الغرفة التجارية لقطاع غزة، راجين لهم التوفيق لخدمة وطنهم ومبروك.

تهنئة بالفوز للكتلة الوطنية

بانتخابات الغرفة التجارية الفلسطينية بقطاع غزة

قلقيلية/ مرشحو الكتلة الوطنية لانتخابات الغرفة التجارية في قلقيلية يهنئون اخوانهم اعضاء الكتلة الوطنية في غزة بفوزهم المشرف في انتخابات الغرفة التجارية الفلسطينية في قطاع غزة، متمنين لهم التوفيق ومزيد من العطاء لخدمة شعبنا.

مرشحو الكتلة الوطنية
للغرفة التجارية الصناعية في قلقيلية

تهنئة بالفوز للحاج نعمان يوسف ديب

غزة/ الحاج عبد يوسف ديب واولاده عيد وعياد وعيادة يتقدمون بكل فخر واعتزاز بتهانيهم الحارة لأخيه وعمهم الحاج نعمان يوسف ديب «ابو ظافر» وزملائه في الكتلة الوطنية بمناسبة فوزهم في انتخابات الغرفة التجارية الفلسطينية لقطاع غزة، متمنين لهم جميعاً التقدم والتوفيق في خدمة ابناء شعبنا الفلسطيني ومبروك.

تهنئة بالفوز للكتلة الوطنية

دير البلح/ خالد توفيق ابو يوسف واخوانه وعموم عائلة ابو يوسف في الوطن والخارج يتقدمون بكل فخر واعتزاز بالتهنئة الى الكتلة الوطنية بمناسبة فوزها المشرف في انتخابات الغرفة التجارية الفلسطينية في قطاع غزة، متمنين لهم التوفيق والنجاح لخدمة وطنهم ومبروك.

تهنئة بالفوز للكتلة الوطنية

بانتخابات الغرفة التجارية الفلسطينية بقطاع غزة

غزة/ يتقدم الصحفي سري محمد القدوة للاخوة في الكتلة الوطنية بالغرفة التجارية الفلسطينية بقطاع غزة بالتهنئة بكل فخر واعتزاز بفوزهم المشرف في انتخابات الهيئة الادارية للغرفة التجارية الفلسطينية، متمنياً لهم دوام التقدم من أجل خدمة ابناء شعبنا.

الصحفي سري القدوة

تهنئة بالفوز للكتلة الوطنية

بانتخابات الغرفة التجارية الفلسطينية بقطاع غزة

قطاع غزة/ اتحاد لجان المراة للعمل الاجتماعي يهنىء الكتلة الوطنية بفوزها في انتخابات الغرفة التجارية الفلسطينية بقطاع غزة ويتمنى للاخوة الفائزين مزيداً من العطاء والتقدم لخدمة ابناء شعبنا الفلسطيني في القطاع الحبيب.

وفقكم الله لما فيه الخير لشعبنا الفلسطيني المعطاء.

اتحاد لجان المراة للعمل الفلسطيني
قطاع غزة

تهنئة بالفوز

رفح/ الكتلة الوطنية، لمحامي مدينة رفح يهنئون الاخوة مرشحي الكتلة الوطنية حسن حجازي ومثقال حامد ابو طه، كما يهنئون اعضاء كتلة الوحدة الوطنية بفوزهم المشرف في انتخابات الغرفة التجارية في قطاع غزة، راجين لهم التوفيق في خدمة وطنهم ومبروك.

BEST
بست
لكل ما هو ثمين
تدعوكم وترحب بكم حيث
التنزيلات الحقيقية
على جميع انواع الهدايا الفاخرة
وغيرها وذلك لمدة عشرة أيام
بمناسبة مرور ستة أشهر على الافتتاح
اهلا وسهلا بكم دائما
بيت حنينا ــ الشارع الرئيسي ــ قرب مستشفى الدجاني

نعم للفصل بين الفلسطينيين والاردنيين في الوفد المشترك

بقلم: شلومو غازيت
«يديعوت احرونوت»

■ الحكومة الاسرائيلية بادرت قبل حوالي العامين ونصف بعرض فكرة اجراء انتخابات لايجاد قيادة فلسطينية مخولة من اوساط سكان المناطق، قيادة لاجراء مداولات معها حول الادارة الذاتية للسكان الفلسطينيين في الضفة الغربية وقطاع غزة. (لقد كان هذا اقتراحا جيدا طرح في الوقت المناسب. وعلى الرغم من ذلك فقد حكم عليه بالفشل. لقد حددت فكرة الانتخابات مصيرها بذاتها: فالانتخابات تتطلب تحديدا واضحا بشأن من هم اصحاب حق الانتخاب، ولدى بحث هذا الموضوع صعدنا على الفور على «لغمين»، ما هو الحكم بالنسبة لممثلي المهجر الفلسطيني؟

اما الان فقد قلبت الامور رأسا على عقب. فالممثلية الفلسطينية لسكان المناطق تعتبر حقيقة جاهزة تتوافق مع الموقف الاسرائيلي. انها لا تشمل ممثلين عن شرقي القدس، كما لا تشمل ممثلين عن المهجر الفلسطيني، وصحيح اننا نعرف من هم اعضاء اللجنة الاستشارية التي تقف وراء الوفد الفلسطيني. وتعرف ايضا مصدر صلاحيات الممثلية واللجنة الاستشارية انه تونس، لكن هذه حقيقة اخترنا اغلاق عيوننا عنها وتجاهلها في كافة الاوضاع والحالات.

لقد تطلع الوفد الفلسطيني ومنذ اللحظات الاولى عشية انعقاد مؤتمر مدريد الى الانفصال عن الممثلية الرسمية، الاردنية. اما اليوم ومع انتهاء المعركة الاولى في المسيرة السلمية يحاول الفلسطينيون الحصول على اعتراف بهم كوفد منفصل ومستقل. واسرائيل هي التي تصر على ايجاد هذا الترابط الغريب البائس والسؤال الذي يطرح نفسه.. لماذا؟؟

يوجد مبرر واحد وهام ضد الفصل انعدام الثقة باحتمالات التسوية، وعدم الرغبة باحراز تقدم نحوها. وتوجد أربعة مبررات وأربعة اعتبارات تضفي مصداقية على موافقة اسرائيلية على الفصل بين الوفدين هي:

■ اسرائيل هي التي اثارت و«اخترعت» الممثلية الفلسطينية التي يجب الاتفاق معها حول الحكم الذاتي، لا تستطيع حتى الحلم بتشكيل شخصي للوفد افضل مما تم انجازه. ويمكن ان يوجد في المستقبل ممثلية اكثر تطرفا وربما تعجز اسرائيل عن العثور على ممثلية تقف مقابلنا.

■ سكان المناطق هم الطرف العربي الاكثر استنزافا اليوم والاكثر تعرضا للضغوط. واي مفاوضات معقولة في ظل رغبتهم بانقاذ انفسهم من الضائقة القائمة ستؤدي الى ابدائهم تنازلات ومرونة لن يستطيع اي طرف عربي آخر ابدائها. ولقد لمسنا ذلك في هذه الايام في مدريد.

■ الوفد المشترك، الذي يشمل ايضا مصالح المملكة الهاشمية سيلتزم الاردن في سياقه بالتصلب حيال المطالب الاقليمية الحاسمة التي ترى بالخط الاخضر حدودا مستقبلية بين البلدين. وسيؤدي الفصل بين الوفدين الى التزام الاردن باجراء مداولات حول حدود لا توجد خلافات ولا جدال بخصوصها. وهي الحدود الانتدابية التي فصلت في حينه بين فلسطين وشرقي الاردن.

■ وفي نهاية المطاف فان المفاوضات المتفرقة بين الوفدين توفر لمسيرة السلام احتمالات جيدة وحتى سريعة نسبيا للتوصل لتسوية مع الوفدين في المجال الثنائي. ويوفر الفرصة للسرعة والى توسيع اطار السلام الاسرائيلي - المصري، وقد يؤدي الى فرض عزلة على سوريا في المسيرة.

الشرطة الاسرائيلية تنهي حملة لتتبع تحركات نشطاء «كاخ»

● انهت شرطة القدس حملة واسعة النطاق لتتبع تحركات نشطاء حركة «كاخ» في القدس في اعقاب المعلومات التي تلقتها الشرطة بانهم خططوا للمس اثناء مؤتمر مدريد بعرب فلسطينيين او لالحاق اضرار بمبان تعود للدول التي شاركت في المؤتمر.

وشارك في هذه الحملة معظم افراد الشرطة من الوحدة المركزية في شرطة القدس وكرس افراد الشرطة في تتبع حركات نشطاء حركة «كاخ» خلال ٢٤ ساعة دون توقف.

وقد اعتقل الليلة قبل الماضية احد نشطاء الحركة المدعو نوعام فدرمان للتحقيق معه.

وقالت المتحدثة باسم شرطة القدس ان التحقيق يجري مع نشيط حركة «كاخ» فدرمان بناء على طلب شرطة بيتاح تكفا للاشتباه بانه كان له ضلع في حينه في اعتداء وقع في بيتاح تكفا وقد افرج عنه بكفالة بعد التحقيق.

مصر تطالب بوقف الاستيطان وابداء اسرائيل استعدادا للتفاوض حول القدس كشروط لزيارة شامير الى القاهرة

القاهرة - رويتر - قالت صحيفة «الاهالي المعارضة امس ان وزير الخارجية المصري عمرو موسى طلب من اسرائيل قبول التفاوض بشان القدس العربية ووقف بناء المستوطنات كشروط لدعوة رئيس الوزراء اسحق شامير لزيارة مصر.

ونسبت الصحيفة الى عضو الوفد المصري في مباحثات السلام في مدريد لطفي الخولي قوله ان موسى اجاب شامير عندما ساله متى يزور القاهرة «اذا كنت تريد المجيء الى القاهرة فلا بد من تحقيق تقدم في عملية السلام ووقف بناء المستوطنات واعلان مسالة القدس قابلة للتفاوض والافراج عن المعتقلين الفلسطينيين».

ونسب الخولي الذي حضر اللقاء الى شامير قوله ان خبراء اسرائيل يؤكدون ان القدس عاصمة تاريخية لدولة اسرائيل «وبالتالي لا تنازل عنها».

وقال ان موسى رد بقوله «لدينا خبراء دوليون في القانون يؤكدون هوية القدس العربية الفلسطينية».

وكان الرئيس المصري حسني مبارك قد اكد في خطاب يوم الاحد انه لن يزور القدس الا بعد ان تتراجع اسرائيل عن اعتبارها عاصمة لها وتحل مشكلتها.

وذكر الخولي انه اجاب على شامير عندما تساءل اين تذهب اسرائيل وهل تصعد الى القمر بقوله «هذا اقتراح رائع بحل المشكلة وتصبح اسرائيل دولة رائدة ويصبح الاسرائيليون أول رواد يستوطنون القمر ويؤسسون اول دولة هناك».

حلف الاطلسي يدعو الدول الشرقية لحضور اجتماع يعقده في بروكسل

واشنطن - ا.ف.ب - اعلن وزير الخارجية الاميركي جيمس بيكر امس الاول الثلاثاء ان دول حلف شمال الاطلسي التي ستعقد اجتماعا قريبا في روما ستدعو كبار المسؤولين في دول حلف وارسو ودول البلطيق الثلاث الى لقاء يعقد في ٢٠ كانون الاول المقبل في بروكسل

واوضح بيكر ان الدعوة ستوجه الى الاتحاد السوفياتي والدول الشرقية ولاتفيا وليتوانيا واستونيا للمشاركة في اجتماع وزراء خارجية دول حلف شمال الاطلسي الذي سيعقد في هذا التاريخ.

وذكر في مؤتمر صحافي عقده في البيت الابيض ان هذه الدول ستدعى الى اجتماعات سنوية على المستوى الوزاري والى لقاءات اخرى تعقد على مستوى اقل.

هيرتصوغ: لا محالة من مواصلة مسيرة السلام

■ قال رئيس الدولة حاييم هيرتصوغ انه على الرغم من المشاكل والمصاعب التي تواجه المنطقة، فانه لا محالة من مواصلة مسيرة السلام التي ابتدات في مدريد وتحقيق السلام الثابت في المنطقة حتى ولو اخذ كثيرا من الوقت.

ودعا هيرتصوغ العاملين في جهاز التربية والتعليم في الوسطين العربي واليهودي في اسرائيل والدول العربية، الى خلق أجواء جديدة في مفاهيم الطلاب لاعدادهم لاستقبال المرحلة الجديدة التي ستعيشها المنطقة - وهي مرحلة السلام.

وقال ان خلق اجواء للسلام ستكون عاملا محفزا لدعم اولئك الذين سيجلسون حول مائدة المفاوضات السلمية.

وكان هيرتصوغ يتحدث اثناء زيارته لبيت زرزير في منطقة نهلال.

القاهرة/رئيس الوزراء المصري عاطف صدقي يستقبل رئيس المجموعة الاوروبية جاك ديلورز وزوجته لدى وصولهما الى مطار القاهرة امس.
صورة من «فرانس برس» خاصة بـ «القدس».

قبرص مستعدة لاستضافة محادثات السلام العربية - الاسرائيلية

نيقوسيا - رويتر - قالت قبرص امس انها مستعدة لاستضافة الجولة التالية من المحادثات المباشرة بين العرب واسرائيل.

وقال المتحدث باسم الحكومة اكيس فانتيس للصحفيين ان قبرص مستعدة لاستضافة المحادثات الثنائية بين اسرائيل والعرب في اطار مؤتمر الشرق الاوسط واذا طلبت الاطراف المعنية ذلك.

وقد عقدت اسرائيل ووفود عربية جولة اولى من المحادثات المباشرة في مدريد في مطلع هذا الاسبوع بعد مؤتمر استمر ثلاثة ايام.

ووافقت الاطراف المعنية على الاجتماع مرة اخرى ولكنها لم تتفق على جدول زمني ومكان انعقاد الجولة التالية من المحادثات.

وتريد اسرائيل عقد بعض الاجتماعات المباشرة في الشرق الاوسط في حين يريد العرب ان تعقد المحادثات خارج المنطقة وهو ما تؤيده الولايات المتحدة.

لوبراني يعارض توسيع «الحزام الامني» في الجنوب اللبناني مردخاي يوجه تحذيرا لحزب الله

القدس - ا.ف.ب - اعلن منسق الانشطة الاسرائيلية في لبنان اوري لوبراني امس معارضته توسيع منطقة «الحزام الامني» التي انشأتها اسرائيل وتحتلها في جنوب لبنان.

وقال لوبراني للاذاعة الاسرائيلية ان «توسيع منطقة الحزام الامني سيكون خطا. علينا مواجهة مشاكل هذا القطاع بالطريقة نفسها التي نعتمدها بنجاح منذ ١٩٨٥».

وكان وزير الاسكان الاسرائيلي اريبل شارون طالب بتوسيع هذا الشريط المحتل في جنوب لبنان والمحاذي للحدود الشمالية. واشار بهذا الصدد الى انه «ينبغي دفع حدود «الحزام الامني» حتى نهر الليطاني

واكد مصدر عسكري اسرائيلي ان الجيش لا ينوي توسيع هذه المنطقة التي يبلغ متوسط عرضها عشرة كيلومترات على طول الحدود اللبنانية الاسرائيلية.

يذكر ايضا ان عشرة جنود اسرائيليين لقوا مصرعهم خلال انفجار الغام او اشتباكات في جنوب لبنان منذ بداية العام الحالي وفق متحدث عسكري اسرائيلي.

وفي هذا الصدد وجه قائد منطقة شمال اسرائيل الجنرال اسحق مردخاي مساء امس الاول تحذيرا شديدا الى حزب الله المؤيد لايران الذي اعلن مسؤوليته عن عدد من العمليات المناهضة لاسرائيل.

ونقلت صحيفة «يديعوت احرونوت» عن مردخاي قوله «ان لم يسد الهدوء شمال اسرائيل فلن يسود لبنان ايضا».

اخماد النيران في آخر بئر نفطية مشتعلة في الكويت

برقان - الكويت - ا.ف.ب - اعلنت السلطات الكويتية خلال احتفال في حقل برقان النفطي في جنوب الامارة امس ان جميع ابار النفط التي اشتعلت فيها النيران خلال حرب الخليج تم اخمادها.

وقام امير الكويت الشيخ جابر الاحمد الصباح بالضغط على كبسولة لاخماد اخر بئر مشتعلة رمزيا. وكان امكن السيطرة على هذه البئر لكن اعيد تاجيجها تحت المراقبة في مناسبة الحفل.

ولم يتم اطفاء اخر بئر كانت تشتعل فيها النيران الا بعد ساعة تقريبا من بداية الاحتفال عند الساعة ١١٫٠٧ بالتوقيت المحلي وتقع هذه البئر في حقل الصابرية في شمال البلاد.

وكان عمل رجال الاطفاء التابعين لشركة «سايفيتي بوس» توقف امس الاول الثلاثاء بسبب هبوط الليل لكن السلطات الكويتية اعلنت انها ستبقى على الاحتفال حتى ولو لم يتم اخماد حريق الابار نهائيا.

محافظ بنك انجلترا يزور السعودية

المنامه - البحرين - رويتر - قالت وكالة الانباء السعودية ان محافظ بنك انكلترا روبين لي بمبايرتون يجري محادثات في المملكة العربية السعودية حول النشاطات الاقتصادية في المملكة.

وقال دبلوماسيون ومصرفيون ان زيارة لي بمبايرتون التي تصادفت مع استعدادات المملكة لاصدار اول اذون خزانة تعد زيارة مجاملة.

وقالت الوكالة ان لي بمبايرتون استعرض القضايا الاقتصادية والمالية والدولية في محادثات اجراها مع وزير المالية والاقتصاد الوطني الشيخ محمد علي أبا الخيل في الرياض اول امس

صدام يعين حمادي مستشارا له

بغداد - رويتر - عين الرئيس العراقي صدام حسين رئيس الوزراء المعزول سعدون حمادي مستشارا وهو تعيين يمثل عودة مؤيد لتطبيق مزيد من الديمقراطية في العراق الى الصفوف الحاكمة.

وقالت صحيفة «بابل» التي يملكها عدي النجل الاكبر لصدام امس ان مجلس قيادة الثورة العراقي الحاكم عين حمادي الذي عزل في ايلول الماضي مستشارا.

واضافت الصحيفة قولها انه سيكون مستشارا بدرجة وزير.

وقال سكان ان هذا اول ذكر لحمادي وهو اصلاحي معروف وشيعي من جنوب العراق في اجهزة الاعلام الرسمية وشبه الرسمية منذ ان عزل بشكل مفاجيء في اجتماع للقيادة القطرية لحزب البعث العراقي الحاكم.

«وبابل» هي الصحيفة الوحيدة التي نشرت نبأ تعيين حمادي الذي لم يدل بتصريح علني منذ عزله.

وقد عين حمادي رئيسا للوزراء في ذروة ثورة شيعية على صدام في اذار الماضي وكان ينظر اليه على نطاق واسع على انه صوت شيعي في حكومة يهيمن عليها السنة.

ويتذكر العراقيون ان حمادي جعل مجلس الوزراء يتخلى عن الزي العسكري لصالح الحلل الغربية عند تعيينه.

ويرى عراقيون كثيرون ان حقيقة ان مجلس الوزراء عاد الى ارتداء الحلل العسكرية منذ ان عين محمد حمزة الزبيدي خلفا لحمادي تمثل دليلا على موقف حكومي اكثر تشددا في مواجهة العقوبات التي فرضتها الامم المتحدة على العراق لاجتياحه الكويت.

وحمادي اصلاحي يؤمن بالافكار الغربية. وقد شغل حمادي البالغ من العمر ٦١ عاما والمتخرج في قسم الفلسفة في جامعة ويسكونسن في الولايات المتحدة منصب وزير خارجية العراق من عام ١٩٧٤ حتى عام ١٩٨٣.

ولكن حمادي مؤيد قوي ايضا لحزب البعث العراقي الذي يتخذ من الحرية والاشتراكية والوحدة العربية شعارا له.

أملا في الحصول على العملة الصعبة

موسكو تطرح أحدث طائراتها المقاتلة المطورة للبيع

دبي - رويتر - طرح الاتحاد السوفياتي معظم طائراته المقاتلة وانظمة اسلحته المطورة للبيع في معرض دبي الدولي للمعدات الجوية املا في الحصول على العملة الصعبة التي يحتاجها بشدة.

وقال فينامين اوفتشنيكوف رئيس قسم العلاقات الخارجية بوزارة الطيران السوفياتية «لا شك ان هناك هدفا آخر من عرض هذه الطائرات هو بيعها».

واضاف قائلا في مقابلة مع «رويتر» «نرى ان هناك اهتماما متزايدا بالطائرات العسكرية السوفياتية».

ورغم الجهود الدولية للحد من مبيعات الاسلحة للشرق الاوسط فان الكثير من مشتري الاسلحة وبائعيها هرعوا الى المعرض ومعهم قوائم باسماء معدات اظهرت حرب الخليج الحاجة اليها. وقد افتتح المعرض يوم الاحد الماضي ومدته خمسة ايام.

وصرح مسؤول آخر هو اناتولي كلياجين بان موسكو تعتقد انه يجب الحد من انتشار الاسلحة التقليدية بنفس قدر الحرص على الحد من الاسلحة النووية. ولكنه اضاف قوله «ولكن من حق كل دولة ان تهتم بشؤون دفاعها وان تكون لها اسلحتها الخاصة».

ويعرض الاتحاد السوفياتي ١٢ طرازا من طائراته من بينها الطائرة الاعتراضية ميج/٢١ والمقاتلة سوخوي/٢٧ والطائرة الهليكوبتر المهاجمة ميج/٢٨.

ورفض اوفتشنيكوف ان يذكر أسماء الدول التي ابدت اهتماما بالطائرات السوفياتية. ولكن طيارين من بعض الدول الخليجية جلسوا في المقعد الخلفي لطائرة من طراز ميج/٢٩ خلال عروض جوية.

وكانت موسكو من بين الدول الرئيسية التي تمد العراق وسوريا بالاسلحة قبل انتهاء الحرب الباردة مع واشنطن وازمة الخليج. اما بعد انتهاء حرب الخليج والتقارب بين سوريا والغرب فان موسكو تسعى الان لقاعدة اكبر من المشترين.

وقال اوفتشنيكوف ان مبيعات الاسلحة ما تزال تخضع لسيطرة الحكومة السوفياتية المركزية رغم التغييرات التي تجتاح البلاد.

وقد شارك الاتحاد السوفياتي في معرض دبي لاول مرة من عامين.

حاليا بالاسواق حاليا بالاسواق
مجموعة ماسترز الكبيرة
مركز ڤيديو كاسيت ماسترز

• مجمع اسعيد التجاري شارع المهد - بيت لحم تلفون ٧٤١٨٠٩
يقدم لكم مجموعة من الافلام الجديدة لعام ١٩٩١

ليالي لبنان الراقصة
ماسترز

١) ليالي لبنان الراقصة
ساعتين مع الطرب والرقص اللبناني ٩١
مع هويدا - سمارة - نهوى

٢) الجميلات الثائرات
الفيلم الهندي المثير والعنيف

POLTERGEIST III
الفزع الرهيب

٣) الفزع الرهيب/الجزء الثاني
فيلم الرعب القوي - مترجم عربي

the case of
THE KILLER PIZZ

٤) ولاحبائنا الصغار مجموعة من الصور المتحركة «نينجا السلاحف»

تطلب من:
ڤيديو عماد - الطور
ڤيديو رامي - بيت حنينا
ڤيديو دنيا - البلدة القديمة - باب حطة القدس.
لاصحاب المكتبات المعنيين بالافلام الاجنبية الدراما والكوميديا يوجد لدينا حاليا:
5. MANNEGUIN TWO كوميدي
6. AVALON - DRAMA قصة
7. CLASS ACTION - DRAMA - GENE HACKMAN للبطل
8. A, KISS, BEFORE, DYING - DRAMA قصة حب
9. HALMET الفلم المشهور الكبير تاريخي MEL GIBSON
10. GILTY BY SUSBISSION DRAMA
مع تحيات ماسترز للتوزيع
ترقبوا مفاجأة ماسترز
بادارة سامر

اعلان
الشركة العربية للاستثمار والمال
نابلس/ تعلن الشركة العربية للاستثمار والمال عن حاجتها الى: —
١) فتاة: تخصص ادارة اعمال مع اتقان جيد للغة الانجليزية والاعمال المصرفية والكمبيوتر.
٢) سكرتيرة: تتقن اللغة الانجليزية جيداً قراءة وكتابة وتجيد الطباعة، ولديها معرفة جيدة بالكمبيوتر.
على من تجد في نفسها الكفاءة ان تتقدم للشركة بمقرها الكائن في نابلس — عمارة الدكتور الشنار — شارع سفيان — الطابق السادس.
ملاحظة: -
الراتب جيد وحسب الكفاءة

اعلان
الشركة العربية للاستثمار والمال
ش.م.م.ض - نابلس
نابلس/ شركة استثمار تعمل بميادين التجارة والصناعة والزراعة والعقار تعنى بإقراض الافراد والمؤسسات والشركات والاقتراض من الافراد أو المؤسسات أو الشركات.
● الى كل مواطن يرغب في استثمار امواله بشكل مضمون فإن الشركة العربية للاستثمار والمال توفر له الان هذه الفرصة. وتقوم بدفع ارباح شهرية له في آخر كل شهر مع ضمان الاموال المدفوعة حسب اسعار العملات العالمية.
لمزيد من الاستفسار: يرجى التوجه الى مقر الشركة الكائن في نابلس.
عمارة الدكتور الشنار — شارع سفيان — الطابق السادس
مع تحيات الشركة العربية للاستثمار والمال

يسر ادارة ....
فندق جرين ڤالي
٣٣ شارع عبدالخالق ثروت بالقاهرة (بوسط القاهرة)
تلفون ٣٩٣٦١٨٨ — ٣٩٣٦٣١٧
* ان تستقبل ابناء الضفة والقطاع في فندقها السياحي
* المشرف على وسط العاصمة
* حيث الاسواق والخدمات اللازمة لكل زائر
* جميع الغرف مزودة بالحمام او الدوش والتلفون وعلى اعلى درجة من النظافة.
خصم خاص في الاسعار المناسبة لابناء الضفة والقطاع
حيث الاقامة والخدمة والترحاب وجو الالفة والراحة والهدوء تجدها بـ
فندق جرين ڤالي
تحت ادارة ابن من ابناء غزة الابرار
فاهلا وسهلا

مطلوب خياطين أو خياطات
مطلوب خياطين او خياطات للعمل في
مخيطة كولكشن / بيت حنينا
يشترط ان تتوفر لديهم خبرة في هذا المجال ويفضل ان يكونوا من سكان منطقة القدس وضواحيها.
للمراجعة مع: -
مخيطة كولكشن / بيت حنينا
هاتف رقم ٨٥٤٥٩٤

١٥ دقيقة
بـ ٧٠ شيكلا
بموجب كوبونات الاتصال المباشر
مع
ضمان تواجد الشخص المطلوب مكالمته في موعد المكالمة وذلك بدون أي مقابل
○○*○*○*○*○*○*○*
☛ هذا العرض ساري المفعول لغاية ١٩٩١/١١/١٥ ☛
□□*□*□*□*□*□*□*
☆ لا داعي للاشادة بخدماتنا فهي غنية عن التعريف ☆
□○□○□○□○□○□○□
مؤسسة صلاح الدين/للخدمات الدولية
٤ شارع صلاح الدين — القدس

عرض خاص ... وسعر خاص
مكتب حطين للاتصالات/ نابلس
يعلن للجمهور الكريم ولزبائنه الكرام
سعر الدقيقة فقط ...
«٥ شيكل»
مكالمات سريعة ... نقاء وصفاء في الصوت
خدمة سريعة ... خدمة على مدار ٢٤ ساعة
* الحجز من المكتب ... رجاء من ٧ صباحا - ٦ مساء *
□ نابلس — عمارة ظافر المصري — الدور الارضي □

هدية الموسم
للمزارعين والمواطنين
من أغراس
أشجار الزيتون
يقدمها لكم: -
مشتل كفر مالك
لصاحبه: عبدالكريم
هدية مجانية للمزارعين فقط
+ ٥٠ غرسة مجانا لكل من يشتري ١٠٠ غرسة عمر سنة
+ ٥٠ غرسة مجانا لكل من يشتري ١٠٠ غرسة عمر سنتين
+ ٥٠ غرسة مجانا لكل من يشتري ١٠٠ غرسة عمر ٣ سنوات
مشتل زيتون كفر مالك
عين سامية — كفر مالك

اكثر من ٣ آلاف قتيل ضحايا الاعصار في الفلبين

مانيلا - ا.ف.ب - اعلن مسؤولون في الدفاع المدني مساء امس الاربعاء، بتوقيت مانيلا، ان اكثر من ثلاثة آلاف شخص قتلوا خلال الاعصار الذي ضرب وسط الفلبين.

وكانت حصيلة سابقة للسلطات في جزيرة ليبت التي كانت الاكثر تضررا جراء الاعصار اشارت الى وقوع ثلاثة آلاف ضحية بين قتيل ومفقود.

واشارت الارقام الجديدة الى مقتل ٢٩٠٠ شخص في اورموك عاصمة ليبت.

وقد حطم الاعصار سدا يطل على قرية جرفتها المياه باكملها مع معظم سكانها الذين يبلغ عددهم ثلاثة الاف شخص وفق نائب اورموك كارميلو لوكسين الذي يجهل عدد القرويين الذين قتلوا.

واضاف مسؤولو الدفاع المدني ان مئة شخص قضوا في مدينة بوراون المجاورة.

كما سجل وقوع ضحايا في مناطق اخرى من ليبت و ذلك في جزيرة نغروس المركزية وفق مكتب الدفاع المدني.

الجانبان اليوغوسلافي والكرواتي ينتهكان اتفاق وقف النار بعد ساعات من التوصل اليه

بلغراد - ا.ف.ب - ذكرت وكالة تانيوغ ان مدينة اباتين الصربية ٢٢٠ كيلومترا شمال غرب بلغراد تعرضت قبيل منتصف ليل الثلاثاء بالتوقيت المحلي لقصف القوات الكرواتية.

ولم تتحدث الوكالة عن وقوع قتلى او جرحى في حصيلتها الاولية واوضحت ان حوالي عشر قذائف سقطت على هذه المدينة الواقعة في اقليم فويفودينا الصربي على ضفة الدانوب الذي يشكل حدوده مع كرواتيا وعلى بعد اربعين كيلومترا شرق مدينة اوزييك الكرواتية حيث تجري معارك عنيفه.

ووقف اطلاق النار الذي اشترطه بعد ظهر امس الاول رئيس مؤتمر لاهاي حول يوغوسلافيا اللورد كارينغتون لمواصلة اعمال المؤتمر ووقعه جميع الاطراف انتهك مرارا بعد ساعات فقط من توقيعه من قبل القوات الاتحادية والقوات الكرواتية على السواء.

وقالت وكالة الانباء الكرواتية هينا ان قيادة الجيش الكرواتي اصدرت في الساعات الاولى من مساء امس الاول امرا بوقف اطلاق النار بعد الانذار الذي وجهه اللورد كارينغتون.

ولكن وكالة الانباء اليوغوسلافية «تانيوغ» اعلنت من جهتها ان القوات الكرواتية شنت في دوبروفنيك منذ مساء امس الاول هجوما على مواقع الجيش اليوغوسلافي وقالت ان معارك بالمدفعية ومدافع الهاون كانت تتواصل حتى ساعة متاخرة بين القوات الكرواتية ووحدات من الجيش الفدرالي في منطقة نوفا غراديسكا وستار غراديسكا على بعد مئة كيلومترا غرب بلغراد.

ومن الجانب الكرواتي اعلن تلفزيون العاصمة زغرب ان الجيش الاتحادي شن هجوما خلال الليل شاركت فيه دبابات ووحدات من سلاح المشاة على فوكوفار - ١٥٠ كيلومترا غرب بلغراد - يذكر ان هذه المدينة تقاوم منذ شهرين ونصف الشهر هجمات القوات الاتحادية.

وتحدث التلفزيون الكرواتي عن اطلاق نار خلال الليل حول ثكنة الماريشال تيتو في زغرب وحمل الجنود الاتحاديين مسؤولية ذلك.

السيخ يقتلون سبعة رجال شرطة بعد تناولهم مادة مخدرة اثناء الاحتفالات

امريتسار - الهند - رويتر - قالت الشرطة الهندية أمس ان متشددين من السيخ قتلوا ستة من الخفر والشرطي النظامي المسؤول عنهم بينما كانوا غائبين عن الوعي بعد تناولهم طعام دس فيه احد زملائهم مادة مخدرة.

وقالت الشرطة ان ستة من القتلى كانوا غائبين عن الوعي عندما اطلق عليهم الرصاص في قرية واداﻻ كالان التي تبعد ٥٠ كيلومتر الى الجنوب من مدينة امريتسار المقدسة لدى السيخ.

واضافت ان السابع كان شبه يقظ عندما رأى اربعة من المتطرفين السيخ وواحد من الخفر يسرقون اسلحة الخفر الباقين ففتح النار ورد المهاجمون باطلاق نار كثيف ادى الى مصرع الخفر وقائدهم. وهرب المهاجمون بالاسلحة.

وقالت الشرطة انه يبدو ان الخفير المتواطىء دس مادة مخدرة في طعام زملائه اثناء احتفالهم بعيد رأس السنة الهندوسية التي يحتفل بها جميع الهنود من الهندوس وغيرهم.

ارجاء قمة رابطة دول جنوب اسيا

كولومبو - ا.ف.ب - اعلن مصدر دبلوماسي امس في كولومبو ان القمة السادسة للدول السبع الاعضاء في رابطة جنوب اسيا للتعاون الاقليمي ارجئت بسبب غياب ملك بوتان.

واوضح المصدر نفسه ان القمة التي كانت مقررة اليوم الخميس لا يمكن ان تعقد في غياب الملك جيغمي سينغي وانغشوك الذي بقي في بوتان بسبب الاضطرابات التي تسود البلاد.

مسؤول ايراني:

الشرق الاوسط يعيش تحت التهديد النووي الاسرائيلي

طهران - ا.ف.ب - اكد رضا امر الله مدير منظمة الطاقة الذرية الايرانية امس ان الشرق الاوسط مهدد بالقوة النووية الاسرائيلية.

وطلب رضا امر الله في مؤتمر صحافي من مفتشي الامم المتحدة ان يتفقدوا المنشات النووية لاسرائيل وان يحرروا تقريرا عن المساعدة النووية الاميركية الى اسرائيل والى العراق.

ونفى المسؤول الايراني من جديد اي استخدام غير سلمي للطاقة النووية من جانب ايران. وقال لقد طالبت ايران دوما بأن تكون المنطقة في منأى عن الاسلحة النووية وبان تكافح لتحقيق هذا الهدف. ولكنه اضاف ان اسرائيل تمتلك ٣٠٠ رأس نووية وان الشرق الاوسط مهدد بالطاقة النووية الاسرائيلية.

واستطرد قائلا ان الولايات المتحدة تبذل مجهودات للحفاظ على الطاقة النووية الاسرائيلية وان المراكز الذرية للولايات المتحدة هي في خدمة اسرائيل.

ومن جانب آخر اوضح رضا امر الله ان ايران المجال النووي مع الصين. واضاف ان ايران تفاوضت مع المانيا ومع بعض الدول الاخرى التي لم يذكرها لاستكمال بناء محطة بوشهر. وقد رفضت المانيا مؤخرا استكمال هذه المحطة وهو قرار انتقدته السلطات الايرانية بشدة.

ورفض امر الله «الاتهامات الاعلامية» لايران وقال ان هناك ملياري رجل على الارض لديهم ٤٢٦ محطة نووية بينما ثلاثة مليارات اخرى في الدول النامية ليس لديهم محطة واحدة. وقد نددت الصحف الايرانية امس بالحملة الاميركية الكاذبة التي تتهم ايران بالتعاون العسكري النووي مع الصين.

واكدت صحيفة «واشنطن بوست» في الاسبوع الماضي ان بكين تساعد ايران على التزود بالاسلحة النووية وان اجهزة المخابرات الاميركية ابلغت ادارة الرئيس جورج بوش بهذا الوضع. ونفت الصين وايران وجود مثل هذا التعاون بينهما.

رئيس جنوب افريقيا يزور اسرائيل الاحد القادم

بريتوريا - ا.ف.ب - اكد الناطق باسم السفارة الاسرائيلية في بريتوريا أي غرانوت امس ان الرئيس الجنوب افريقي فريدريك دي كليرك سيصل الاحد المقبل الى اسرائيل في زيارة رسمية تستغرق ثلاثة ايام.

وقال الناطق ان ممثلين للطائفة اليهودية في جنوب افريقيا ووزير الخارجية بيك بوتا سيرافقون الرئيس دوكليرك.

وسيكون اول رئيس جنوب افريقي يزور اسرائيل منذ ان قام رئيس الوزراء السابق جون فورستر بزيارتها في السبعينات.

وكان مكتب دي كليرك ذكر الشهر الماضي ان الرئيس الجنوب افريقي سيزور تايوان بعد اسرائيل. واوضح ناطق باسم مكتبه امس ان البرنامج الرسمي للزيارات سيعلن في وقت لاحق اليوم الخميس.

بسم الله الرحمن الرحيم

مكتب المدينة المنورة للخدمات الجامعية

منذ سنين طويلة مضت ومكتب المدينة المنورة للخدمات الجامعية مستمر في العطاء من أجل المساعدة في بناء مستقبل اخواننا الطلبة يدأ بيد ويشهد الجميع بما يتمتع به المكتب من خبرة وكفاءة عالية وما حققه من انجازات مشرفة ونحن اذ نجدد العهد لاخواننا الطلبة على بذل اقصى جهد ممكن ومساعدتهم والعمل على خدمتهم وتقدمهم. ان خدمتنا وعطاءنا لم يتوقف على احد ولم يكن لنا يوما وسطاء في تأدية خدماتنا وعطائنا لأبنائنا واخواننا الطلبة ونحن قادرون على الاستمرار في العطاء والخدمات كما كنا في الماضي ... وكما نزال في الحاضر ... وكما سنظل في المستقبل باذن الله.

ويسعدنا ان نعلن عن التسجيل بالجامعات التالية : -

اولا : جامعات الاتحاد السوفياتي

■**التسجيل بالاتحاد السوفياتي**: - * طب * هندسة * وجميع الاقسام الاخرى

١) نظام سنوي (اوكرانيا) خاركوف - كييف .

٢) نظام شامل : -

يتم التسجيل بجميع الجمهوريات والجامعات السوفياتية ومن اهمها (روسيا الاتحادية) التي تمتاز بأقوى الجمهوريات في الاتحاد السوفياتي اكاديمياً، مع ضمان من الجمهورية والجامعة يحفظ بها الطالب حقه في الدراسة حتى التخرج معتمد من الوزارة والخارجية والسفارة الاردنية هناك.

ويقوم مندوبنا باستقبال طلابنا بالمطار ومرافقتهم حتى الاستقرار.

ثانيا: جامعة بيروت العربية

انتساب بجامعة بيروت العربية مع توفير الكتب والمراجع والنشرات المطلوبة اولا باول.

الرسوم لهذا العام وبدون خدمات :

٥١٠ دولار رسوم التسجيل للطالب الحديث

٤٥٥ دولار رسوم التسجيل للطلبة القدامى

أخي الطالب .. أختي الطالبة .. لا تدفع اكثر من ذلك للحصول على البطاقة الجامعية + الايصال الجامعي وإفادة القيد.

■ كتب كلية الحقوق والتجارة : ٢٠٠ دولار

■ كتب كلية الاداب : ١٥٠ دولار

ثالثا : الدول الاوروبية

رومانيا - هنغاريا - قبرص التركية - الجامعات التركية - قبرص اليونانية - يوغسلافيا - الهند - المانيا الغربية - الولايات المتحدة الامريكية .

لمزيد من المعلومات : يرجى مراجعة مكاتبنا بالقطاع والضفة : -

مكتب المدينة المنورة للخدمات الجامعية - غزة - ميدان الجلاء - عمارة زعرب ☎ ٨٦٠٠٩١
مكتب المدينة المنورة للخدمات الجامعية - رام الله - البيرة - حي الشرفة ☎ ٩٥٦٤٠٤
مكتب المدينة المنورة للخدمات الجامعية - الخليل - باب الزاوية ☎ ٩٦٣٨٢٨
خانيونس - مكتب زعرب للخدمات الجامعية - اول شارع البحر - عمارة البكري.

وليظل المكتب مؤمنا برسالته ... وفيا بالتزاماته ... فهو بحاجة لدعم من الاصدقاء ومؤازرتهم

الادارة : محمود سليمان زعرب

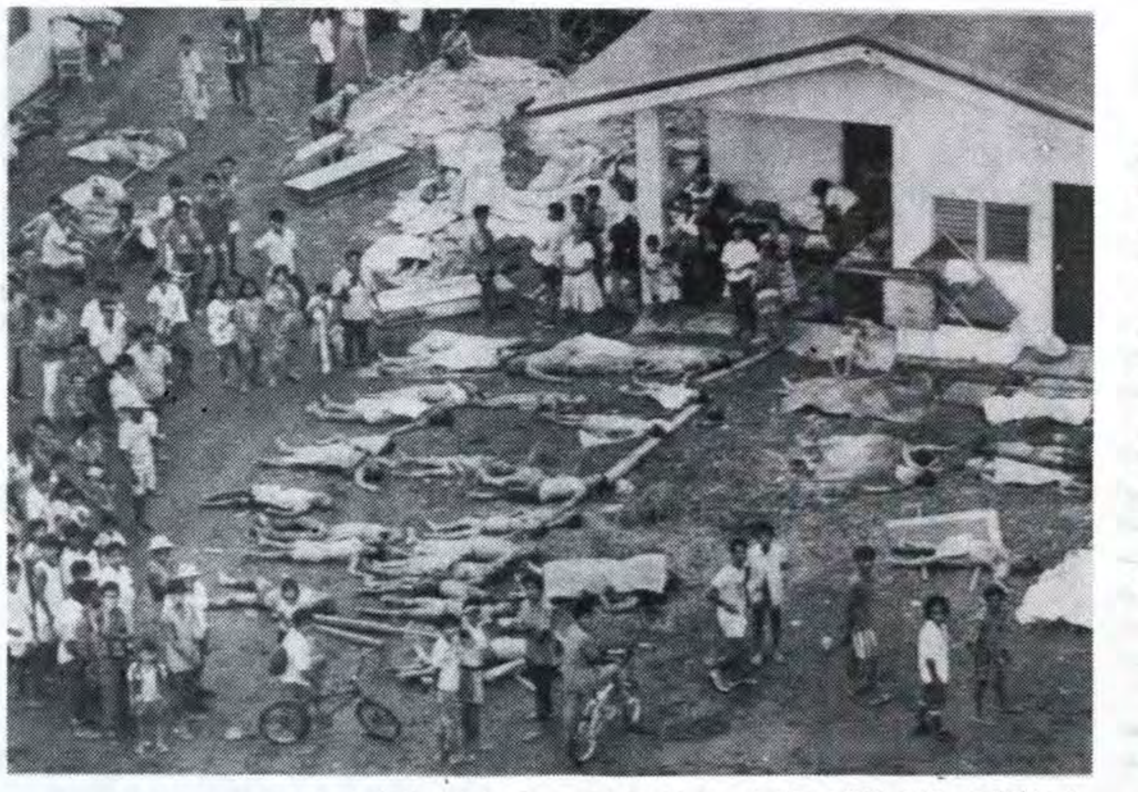

اورموك/الفلبين - جثث ضحايا الاعصار الذي ضرب جزيرة ليبت في الفلبين ممددة ، على الارض للتعرف عليها امس. وقد ادى الاعصار الى مقتل ٣٠٠٠ شخص وتشريد عشرات الالاف من السكان.

صورة من «رويتر» خاصة بـ «القدس».

الرئيس التونسي يصدر عفوا عن وزيرين سابقين

تونس - ا.ف.ب - افاد مصدر رسمي امس ان الرئيس التونسي زين العابدين بن علي اصدر عفوا شمل الوزيرين الاسبقين طاهر بلخوجا ودريس قيقه ونحو الف محكوم.

واعلن هذا القرار الرئاسي بمناسبة الذكرى الرابعة لتسلم الرئيس بن علي الحكم في السابع من تشرين الثاني ١٩٨٧.

٤٠٪ من المهاجرين الاثيوبيين الذين وصلوا اسرائيل حديثا من غير اليهود

●صرح مسؤول كبير في الوكالة اليهودية امس ان اكثر من ٤٠٪ من المهاجرين الاثيوبيين الذين وصلوا الى اسرائيل منذ شهر ايار الماضي في اطار ما اطلق عليه اسم «عملية سليمان» هم من غير اليهود.

ويشمل هؤلاء ازواج وزوجات غير يهود نتيجة الزيجات المختلطة اضافة لعدد اخر من طائفة «الفريسين» التي يقدر عدد اعضائها بعشرة الاف وكانت هذه الفئة قد انفصلت عن الطائفة اليهودية الاثيوبية.

وهذه النسبة من غير اليهود تعتبر «اعلى بكثير» من النسب السابقة بسبب تردد غير اليهود في الخروج من اثيوبيا ابان فترة الحكم السابق على عكس ما يحصل الان وما تبديه السلطات الحالية من تعاون.

ويصل اسبوعيا حوالي مائة اثيوبي في اطار برنامج حكومي يسمح بلم شمل العائلات.

وقال الحاخام يوسف هادانا كبير حاخامي الطائفة انه فوجىء من هذه النسبة المرتفعة رغم علمه بوجود عدد من غير اليهود. واعترف بوجود عدد من المسيحيين او الاثيوبيين الذين تزوجوا يهوديات ضمن المهاجرين وقد اخفى هؤلاء حقيقة ديانتهم من اجل الهجرة خارج اثيوبيا.

واشرف هذا الحاخام على تحويل عشرة من غير اليهود الى الديانة اليهودية.

وقال ان الزيجات المختلطة لم تكن منتشرة بين اليهود المقيمين في القرى ولكن بعضا من الذين التحقوا بالجيش او هاجروا للمدن الكبرى تزوجوا من غير اليهوديات.

وقد ايد هذا الراي ستيف كابلان رئيس قسم الدراسات الافريقية في الجامعة العبرية والخبير بشؤون اثيوبيا بقوله «الزواج المختلط كان اكثر صعوبة في المرة الاولى لان العائلة هي التي ترتب هذه الزيجات اما بالنسبة للزواج الثاني بعد الطلاق او وفاة احد الزوجين فكان يتم من غير اليهوديات او بصورة مختلطة».

وبموجب التعاليم الدينية اليهودية «وقانون العودة»، فان افراد طائفة «الفريسين» غير مؤهلين للهجرة. واوصت لجنة مختصة بارسال فريق من الحاخاميين ومن زعماء الطائفة الى اثيوبيا لدراسة كل حالة على حدة. وفي توصية للجنة المذكورة تقرر السماح بهجرة كل من يرغب اذا وافق على التحول لليهودية ضمن طقوس تعقد لهذا الغرض وقد وافق رئيس الوزراء اسحق شامير على هذه التوصية.

عن «الجيروزاليم بوست».

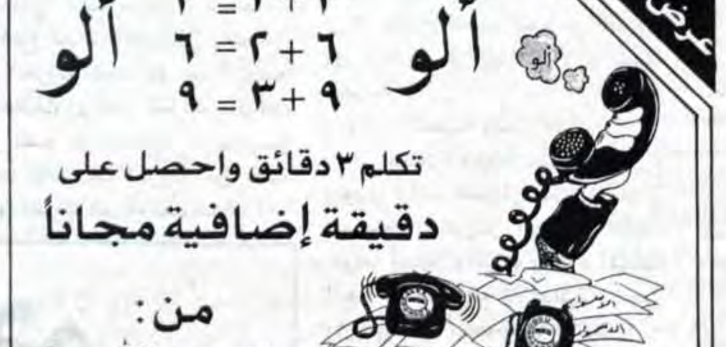

عرض خاص

ألو ٣ + ١ = ٣ ، ٦ + ٢ = ٦ ، ٩ + ٣ = ٩ ألو

تكلم ٣ دقائق واحصل على
دقيقة إضافية مجاناً
من :
مؤسسة الاسوار
للاتصالات

يعلن:

مشروع تشغيل العائدين من دول الخليج

بعد ١٩٩٠/٨/٢م

الى كافة العائدين والذين هم بدون عمل لغاية الان

أن يتقدموا بارسال طلباتهم الينا بواسطة البريد او تسليمها شخصيا لادارة المشروع ما عدا يوم الاحد في جمعية الشبان المسيحية YMCA في القدس لبحث امكانية تشغيلهم في المؤسسات الوطنية.

يمكن اخذ الطلبات من مراكز التوزيع وهي:

١)القدس ومنطقة بيت لحم	YMCA جمعية الشبان المسيحية/ القدس
٢)الخليل	جمعية الهلال الاحمر
٣) جنين	جمعية اصدقاء المريض
٤) رام الله	مدرسة الفرندز
٥) طولكرم	عيادة الاغاثة الطبية
٦) نابلس	المستشفى الانجيلي/ قسم البحث الاجتماعي
٧) غزة	جمعية الهلال الاحمر
٨) اريحا	YMCAجمعية الشبان المسيحية/ اريحا

لمزيد من الاستفسار يمكن الاتصال على تلفون ٣، ٢، ٨٩٤٢٧١ تحويلة ٦٥.

يمكن ارسال الطلبات على العنوان التالي:
مشروع تشغيل العائدين من دول الخليج
القدس - جمعية الشبان المسيحية ص.ب. ١٩٠٢٣

بوش يرجىء جولته في آسيا واستراليا بسبب المشاكل الداخلية في الولايات المتحدة

واشنطن - ا.ف.ب - قرر الرئيس الاميركي جورج بوش الذي يواجه اتهامات بانه يفضل المسائل الدولية على قضايا الداخل في فترة تعاني منها البلاد من صعوبات اقتصادية ان يرجىء الى اجل غير مسمى جولة تستمر عشرة ايام كان من المقرر ان يقوم بها نهاية الشهر الجاري في اسيا واستراليا.

واعلن البيت الابيض ان بوش ارجأ هذه الجولة التي كان مقررا ان يقوم بها بين ٢٨ تشرين الثاني والسابع من كانون الاول الى كل من اليابان وكوريا الجنوبية وسنغافورة واستراليا اضافة الى هاواي لحضور حفل لمناسبة الذكرى الخمسين للهجوم الياباني على بير هاربور.

وغادر بوش واشنطن صباح امس الى اوروبا حيث يزور روما اليوم وغدا لحضور قمة دول حلف شمال الاطلسي ثم لاهاي السبت لحضور اجتماع بين المجموعة الاقتصادية الاوروبية والولايات المتحدة. وكان زار مدريد قبل اسبوع لافتتاح مؤتمر السلام حول الشرق الاوسط.

وقال المتحدث باسم البيت الابيض مارلن فيتزووتر ان «الرئيس ياسف لهذا القرار لكنه يرى ان الغموض فيما يتعلق بروزنامة الكونغرس يستدعي هذا التغيير».

يشار الى ان دورة الكونغرس تنتهي في اواخر تشرين الثاني الحالي.

واوضح فيتزووتر ان هناك العديد من مشاريع القوانين المهمة خصوصا تلك المتعلقة بتعويضات البطالة وبرنامج تحريك الاقتصاد ستدرس في هذا الوقت.

وردا على سؤال حول انتقادات المعارضة الديمقراطية التي تاخذ على بوش عدم اهتمامه بالمشاكل الداخلية اعترف فيتزووتر بان ذلك كان احد «العوامل» وراء قرار الرئيس.

واضاف «ان السياسة الداخلية تشغلنا ونحن حساسون تجاه هذا الامر» مشيرا الى ان الاقتصاد الاميركي تاخر في الخروج من ازمة الركود.

وكان الحزب الديموقراطي بدا قبل فترة ببيع قميص تي شيرت عليه شعارات تسخر من الرحلات الرئاسية مثل في كل مكان الا في اميركا بوش زار روما وكل ما املكه هو هذا الركود القذر.

ويرفع النواب الديموقراطيون هذه الشعارات في اطار الضغوط على الرئيس الاميركي قبل سنة من الانتخابات الرئاسية للفوز بترشيح الحزب في اقتراع تشرين الثاني ١٩٩٢.

ويشير استطلاع للراي اجرته قبل فترة صحيفة «واشنطن بوست» الى ان ٧٠ في المئة من الاميركيين يرون ان الرئيس يصرف كثيرا من الوقت في الاهتمام بمشاكل العالم وليس بمشاكلهم

ويترافق ذلك مع تزايد القلق من الوضع الاقتصادي وتدني شعبية الرئيس.

ويعتبر بوش اكثر الرؤساء الاميركيين سفرا الى الخارج اذ زار خلال ثلاث سنوات ٣١ بلدا بعضها لاكثر من مرة.

واوضح فيتزووتر ان اي موعد لم يحدد بعد لجولة الرئيس الاسيوية الاسترالية لكنه قال ان بوش يود ان يقوم بذلك في اسرع وقت.

آغاخان يزور العراق قريبا للتوصل الى اتفاق بشأن مساعدات الاغاثة

الامم المتحدة - رويتر - من المتوقع ان يتوجه الامير صدر الدين اغاخان الى العراق الاسبوع القادم لاحياء اتفاق مثير للجدل يسمح للامم المتحدة بتوزيع مساعدات اغاثة وبنشر ٥٠٠ من قوات الامن في انحاء متفرقة من البلاد.

وقال دبلوماسيون غربيون ان الامير صدر الدين المبعوث الشخصي للامين العام المختص بالمساعدات الانسانية ابلغ مندوبين في جنيف انه ينوي التوجه الى بغداد يوم ١١ تشرين الثاني الحالي للتفاوض بشان مذكرة تفاهم وقعت بضغط من الولايات المتحدة والدول المتحالفة معها بعد انتهاء حرب الخليج في نيسان الماضي . وتنتهي مدة سريان هذه المذكرة يوم ٣١ كانون الاول القادم.

وسيواصل الامير صدر الدين عمليات اغاثة في العراق ويضع خطة لتوزيع اي سلع يتم شراؤها طبقا لقرار مجلس الامن ٧٠٦.

ويسمح هذا القرار للعراق ببيع ما قيمته ٦ر١ مليار دولار من النفط مقابل الحصول على امدادات انسانية طارئة تشرف الامم المتحدة وتساعد في توزيعها.

وترفض بغداد قبول القرار ٧٠٦ والذي قال وزير التجارة العراقي محمد مهدي صالح لوكالة رويتر انه حول بلاده الى دولة لاجئين.

وقال الوزير وقد وضع امامه صور تجربة طباعية لبطاقات صرف تموين السلع الغذائية الاساسية للعام القادم «كيف نقبل ان يدير شخص اخر اموال الشعب؟».

وحتى الان حصل العراق على امدادات من الطعام والدواء من وكالات اغاثة او من مشترياته الخاصة في الخارج الامر الذي دفع الدول الغربية للتساؤل عن مصدر حصول العراق على الاموال

ويؤكد دبلوماسيون عراقيون ان بغداد لا تملك احتياطيا كبيرا وانها تسحب من بعض اصولها في الخارج ومن اموال عائد تجارة محدودة مع الاردن يسمح بها نظام العقوبات الذي تفرضه الامم المتحدة على العراق.

ويجب ان توافق لجنة العقوبات التابعة للامم المتحدة على معظم مشتريات العراق.

حمولتان من اليورانيوم غير المعالج تنقلان من العراق الى الاتحاد السوفياتي

المنامه - ا.ف.ب - قال رئيس عمليات مكتب الامم المتحدة في المنامة الاستير ليفنغستون مساء امس الاول ان حمولتين من اليورانيوم غير المعالج ستنقلان جوا خلال الاسبوعين المقبلين من العراق الى الاتحاد السوفياتي.

واضاف ليفنغستون انه ينتظر وصول طائرتي شحن سوفياتيتين في ١٢ و ١٦ تشرين الثاني الجاري الى العراق لتحميل اليورانيوم باشراف الوكالة الدولية للطاقة الذرية.

غير ان مسؤول الامم المتحدة لم يتمكن من تحديد وزن حمولتي اليورانيوم كذلك لم يعط ايضاحات حول سبب اختيار مقصدهما.

التلفزيون الروسي:

بيكر حذر المسؤولين السوفيات من الانقلاب قبل وقوعه بشهرين

موسكو - ا.ف.ب - اعلن التلفزيون الروسي في نشرته المسائية الليلة قبل الماضية ان وزير الخارجية الاميركي جيمس بيكر حذر في حزيران الماضي نظيره السوفياتي انذاك الكسندر بسمرتنيخ من محاولة انقلاب في الاتحاد السوفياتي.

وقال التلفزيون ان بيكر كان يملك معلومات في هذا الشان اعتمادا على تقارير اجهزة الاستخبارات السرية الاميركية.

اعلان

نقليات امانات لواء جنين

حاتم محمد اسنان

تعلن نقليات امانات لواء جنين الى عملائها الكرام عن استعدادها لاستلام الامانات «زيت، زيتون، جبنة».

وارسالها الى الاردن والامارات العربية المتحدة وقطر، آخر موعد لاستلام الامانات لغاية ١٩٩١/١١/٢٠.

والاتكال على الله

للمراجعة :-
هاتف المكتب ٥٠١٠٤٦ هاتف المنزل ٥٠١٢٤٥

اورجينال
رواد صناعة الطاقة الشمسية في الضفة الغربية

اورجينال
اورجينال
احذروا التقليد اورجينال اسم يعرفه الجميع

- ساخنات على الشمس والكهرباء
- سلندرات للتدفئة المركزية
- ساخنات كهربائية داخل البيوت وتوزع على ثلاث نقاط
- صناعتنا تحتل المرتبة الاولى
- وتمتاز بجودة الخامات والصناعة المتقنة

ملاحظة: على المرايا من صناعتنا ختم المصنع فانتبهوا لذلك

ضمان ٦ سنوات تشمل الصقيع سارية المفعول من ١٩٨٩
القدس-الرام-طريق الكسارات تلفون المصنع ٩٥٩٤٣٤-٢٨٤٢٨٣
الوكيل في غزة-شركة مرتجى للهندسة
غزة-شارع عمر المختار-عمارة اليازجي ومرتجى تلفون ٨٦٦٤٨٦

سوريا قلقة إزاء استغلال مصادرها المائية

دمشق - ا.ف.ب - بدات سوريا ومصر يوم الثلاثاء في دمشق محادثاتهما حول استغلال المياه في الشرق الاوسط، الموضوع الذي يشكل احدى النقاط الاساسية في مفاوضات السلام الاسرائيلية العربية، ومحور اهتمام الجانب السوري في مجال التنمية الاقتصادية.

فقد عقد وزير الري السوري عبدالرحمن مدني ووزير الاشغال العامة والثروة المائية المصري عصام راضي اجتماعا في العاصمة السورية.

واشار مصدر رسمي سوري امس الى ان الوزيرين شددا في اطار المفاوضات متعددة الاطراف بين البلدان العربية واسرائيل على اهمية «التنسيق بين سوريا ومصر للحفاظ على حقوق العرب في ما يتعلق بالمياه الدولية».

وذكر مسؤولون في وزارة الري السورية، ان مخاوف سوريا سببها «الاطماع الاسرائيلية في مياه هضبة الجولان السورية» التي احتلتها اسرائيل عام ١٩٦٧ وضمتها عام ١٩٨١.

وتبلغ مساحة هضبة الجولان ١٨٦٠ كيلومترا مربعا، وهي منطقة غزيرة الامطار يبلغ معدل الامطار السنوي فيها الف ملم فيما يبلغ هذا المعدل ٢٥٠ مليم في المناطق السورية الاخرى.

وتقدر كمية الامطار فيها بحوالي ١ر٣٧ مليار متر مكعب وفق الارقام الرسمية السورية.

بالاضافة الى هذه الامطار التي تغذي المياه الجوفية في الهضبة توجد في الجولان مصادر مائية اخرى تتمثل في نهر اليرموك، الذي يبلغ طوله ١٠٦ كيلومترات، ويصب في نهر الاردن جنوب بحيرة طبريا وينقل ٤٧٥ مليون متر مكعب من المياه سنويا.

ويشكل نهر بانياس الذي ينبع على ارتفاع ٣٣٠ مترا فوق سطح البحر مصدرا اخر للمياه في الجولان، ويقدر

تقرير اخباري

منسوبه بعشرين مترا مكعبا في الثانية. ويبلغ منسوب نهر الدان احد روافده ٤٠ مترا مكعبا في الثانية.

كما يضم الجولان مصادر مائية جوفية اخرى تتمثل في مئات الابار الارتوازية يصل منسوبها الى ٨٠ ليترا في الثانية.

واشار تقرير حديث لمنظمة الامم المتحدة الى ان ٦٧ بالمئة من استهلاك اسرائيل من المياه يأتي من خارج حدودها لعام ١٩٤٨ منها ٣٥ بالمئة من الضفة الغربية المحتلة وروافد نهر الاردن و٢٢ بالمئة من هضبة الجولان.

وتقدر الثروة المائية السورية بحوالي ٧٠ مليار متر مكعب سنويا بينها ٦٧ بالمئة من مياه الامطار اي حوالي ٤٧ مليار متر مكعب.

ويحتاج الري الى حوالي ١٠ر٦٢٨ مليار متر مكعب، ويستخدم ٢ر٥ مليار متر مكعب لمياه الشرب وللماشية والصناعة.

ومع النمو السكاني، الذي يبلغ ٣٣ في الالف سنويا والاحتياجات الجديدة للصناعة والري ومياه الشرب يقدر الخبراء السوريون، ان يصبح العجز واضحا في العام الفين بين مصادر المياه والاحتياجات، الا اذا تمكنت سوريا من استخدام الفائض الضائع حاليا في برامج التنمية.

الصين وفيتنام تبدآن مرحلة جديدة من العلاقات

بكين - رويتر - بدأت الصين وفيتنام اخر معقلين للشيوعية في اسيا امس في العمل على توطيد التعاون الاقتصادي بينهما بعد دفن اعوام من العداء.

وقد اعلنت الصين تطبيع العلاقات مع هانوي عقب وصول اكبر زعيمين في فيتنام اول امس الثلاثاء حيث يقومان بزيارة للصين.

وقد اجتمع دو موا رئيس الحزب الشيوعي الفيتنامي مع جيانج زيمين زعيم الحزب الشيوعي الصيني يوم الاربعاء للعمل على ترسيخ الاسس الجديدة للروابط التجارية والنقل والاستثمار.

وقالت مصادر دبلوماسية وفيتنامية ان هانوي وبكين تاملان ان تتعاونا لدفع اقتصادهما الاشتراكي للامام. والصين وفيتنام متنافسين تقليديين منذ قرون مضت وقد وصل العداء بينهما الى حرب باردة في معظم السبعينات والثمانينات.

ويهتم الطرفان بالجانب الاقتصادي في علاقتهما. وتامل الصين ان تستخدم روابطهما مع فيتنام كنافذة تطل منها اقاليمها الجنوبية التي لا تتمتع باي منفذ على العالم بينما ترغب بكين في الاستفادة من الروابط التجارية الموسعة.

مواصلة الهجمات على مواقع لميليشيا جيش لبنان الجنوبي

صور - لبنان - أ.ف.ب.، رويتر - فجر مسلحون قنبلة على جانب طريق في المنطقة الامنية التي اقامتها اسرائيل في جنوب لبنان امس في تحد لتهديدات اسرائيلية بزيادة قوة القصف لمناطق في الجنوب انتقاما من هجمات المسلحين.

وقالت الحركة الاسلامية وهي تحالف من جماعات مسلحة بقيادة حزب الله ان القنبلة انفجرت قرب قرية رشف مما اسفر عن مقتل او جرح ثلاثة جنود اسرائيليين او افراد من ميليشيا جيش لبنان الجنوبي.

واكدت مصادر في الميليشيا ان قنبلة انفجرت قرب رشف ولكن ذكرت انه لم يصب احد باذى في الانفجار. واضافت ان الميليشيا اكتشفت قنبلتين اخريين على طريقين في الجنوب امس الاربعاء وفجرتهما.

ومن ناحية اخرى، افادت مصادر امنية في الجنوب اللبناني ان مسلحين مناهضين لاسرائيل هاجموا امس مركزا للميليشيا التابعة لاسرائيل في شمال منطقة «الحزام الامني».

وذكرت المصادر ان مجموعة مسلحة لم تعرف هوية افرادها أطلقت في حوالي الساعة ١٢ر١٥ بالتوقيت المحلي نيران اسلحتها الرشاشة وقذائف مضادة للدبابات على موقع لميليشيا جيش لبنان يشرف على قرية حداثا.

حبش: نطالب بتطبيق الشرعية/بقية

وقال الخلفية الاساسية للموقف الذي نتخذه هو طبيعة الحل الذي تطرحه الادارة الامريكية امام شعبنا. فالمطروح هو حكم اداري ذاتي - اي تطبيق ما جاء في معاهدة كامب ديفيد بين مصر واسرائيل.

واضاف نحن نطرح الشرعية الدولية في المؤتمر الدولي التي نادت بها الصين وفرنسا ونطالب بالعودة الى تطبيق الشرعية الدولية. وتابع نامل ان تقدم اللجنة التنفيذية لمنظمة التحرير الفلسطينية على خطوة تجعل الجبهة الشعبية تعود عن قرار تجميد مشاركتها في اللجنة التنفيذية لمنظمة التحرير.

واضاف اذا استمرت المفاوضات الثنائية دون ان تتوقف عملية الاستيطان في الاراضي المحتلة في هذه الحال نتوقع ان ينسحب الوفد الفلسطيني.

وقال ولكن في حال مضت عدة اشهر وفي حال استمرار الاستيطان وفي حال اتخاذ خطوات انحدارية جديدة من الممكن ان تجتمع لجنتنا المركزية لتتخذ خطوة اخرى. هذه الخطوة ستكون في اتجاه الانسحاب. يعني اننا ننسحب نهائيا من اللجنة التنفيذية وسنقدم استقالتنا الى رئاسة المجلس الوطني الفلسطيني.

وفي رد على سؤال حول نهج المعارضة الذي ستنتهجه الجبهة الشعبية قال عضو المكتب السياسي للجبهة عبدالرحيم ملوح المشارك في المؤتمر لن نلجا للسلاح ضد رئيس اللجنة التنفيذية ياسر عرفات ولن نلجا للسلاح ضد المشاركين في المفاوضات. سنلجا الى الجماهير وللنضال ضد المشروع الامريكي.

واوضح حبش انه ليس في نية جبهته دفع التنسيق مع «حماس» والفصائل المعارضة لمؤتمر مدريد في اتجاه تشكيل جبهة معينة. لان ذلك يمكن ان يفسر بشكل سيء باعتباره منظمة بديلة عن منظمة التحرير.

لقاء سوري/بقية

من ناحية اخرى ذكرت صحيفة «يديعوت احرونوت» ان مصر ستعمل كوسيط بين اسرائيل وممثلي كل من سوريا، لبنان، والاردن وذلك في المباحثات لتحديد مكان المفاوضات الثنائية. الاتصالات الهادئة ستجري بواسطة السفارة المصرية في اسرائيل والسفارة الاسرائيلية في القاهرة، وذلك بهدف تحديد مكان عقد المباحثات خلال اسبوعين.

ولم تستثن مصادر اسرائيلية احتمالات عقد لقاءات مع اعضاء الوفد الفلسطيني الذين سيعودون للمناطق المحتلة حتى نهاية الاسبوع، في محاولة للتوصل لاتفاق حول مكان اجراء المباحثات.

والجدير بالذكر ان جيمس بيكر وزير الخارجية الامريكي اعلن بانه اذا لم يتم التوصل خلال اسبوعين الى اتفاق حول مكان اجراء المباحثات الثنائية، ستعلن الولايات المتحدة عن مكان عقدها وتدعو الاطراف لاستئناف المداولات.

وقالت مصادر امريكية يوم امس بانها على استعداد لمواجهة هذا الموضوع ولتسوية الخلافات حول مكان عقد المباحثات. وقالت المصادر بان احد الاماكن المعقولة لاستئناف المباحثات هو واشنطن، وان هذا سيشكل حلا وسطا بين موقفي اسرائيل وسوريا. اما الاحتمال الثاني الذي عرض فقد كان احدى مدن ولاية جورجيا.

وقال مصدر مصري بان الاردن سيستمر في علاقاته مع الوفد الفلسطيني، لكنه سيجري مباحثات منفردة مع الجانب الاسرائيلي. واكد بان الدول العربية اتفقت على عدم التوقيع على اتفاقيات اي كانت مع اسرائيل قبل احراز تقدم على القضية الجوهرية الخاصة بانسحاب اسرائيل من كافة المناطق العربية التي احتلت عام ١٩٦٧.

حقول نفط برقان/الكويت - امير الكويت الشيخ جابر الصباح يصافح احد خبراء مكافحة النيران خلال الاحتفال بانهاء عملية محاربة النيران في حقول النفط الكويتية امس.

صورة من «فرانس برس» خاصة بـ «القدس»

لحد يستبعد اطلاق سراح معتقلين

راشيا - لبنان - ا.ف.ب - صرح الجنرال انطوان لحد زعيم ميليشيا جيش لبنان الجنوبي التابعة لاسرائيل انه ليست هناك نية لاطلاق سراح معتقلين عرب تحتجزهم الميليشيا في جنوب لبنان قريبا.

وقال لحد في حديث لاذاعة - صوت لبنان - امس ان ميليشيا «جيش لبنان الجنوبي اطلقت سراح عدد كاف من السجناء املا في ان تقوم الاطراف الاخرى بالمثل ولكن اي بادرة ايجابية لم تصدر حتى الان من جانبها».

واضاف لحد «ليس في نيتنا الافراج قريبا عن معتقلين في الخيام» وهو سجن تسيطر عليه ميليشيا جيش لبنان الجنوبي في منطقة «الحزام الامني» التي تحتلها اسرائيل في جنوب لبنان.

نتانياهو: تغير كبير في العالم العربي

■اكد نائب وزير الخارجية بنيامين نتانياهو أن هناك تغيرا في العالم العربي وان اهمية مؤتمر مدريد تكمن في اجراء مفاوضات مباشرة بين ممثلين اسرائيليين وعرب امام العالم اجمع، وهو الامر الذي كان يعتبر مستحيلا قبل وقت قصير.

واضاف أن يوم الاحد الماضي كان يوما عظيما في اسرائيل، اذ اننا حققنا بعد ٤٣ سنة هدفا سياسيا مركزيا هو اجراء مفاوضات مباشرة مع جيراننا.

وقال نتانياهو أنه لاول مرة ظهرت فرصة لاحلال السلام في المنطقة واعطاء صفة الشرعية لوجود اسرائيل من قبل الدول العربية.

مذكرة حضور
محكمة مركزية غزة

المدعيان: ١) منيرفا صليبا انضوني سابا (اللداوي قبل الزواج) من غزة الشيخ رضوان.

٢) مها صليبا انضوني اسدي (اللداوي قبل الزواج) من غزة ومقيمة في يافا.

المدعى عليهما: ١) ميشيل صليبا انضوني اللداوي من غزة وسكان بيت جالا - الضفة الغربية.

٢) جورج صليبا انضوني اللداوي من غزة وسكان بيت جالا - الضفة الغربية.

قضية رقم ٩١/١٠١

الى المدعى عليهما ميشيل وجورج ولودي صليبا انضوني اللداوي بما ان المدعيتين المذكورتين اعلاه قد اقامتا عليكما قضية اراضي لدى هذه المحكمة لالغاء تسجيل بيع تم بدائرة تسجيل الاراضي بغزة لحصصهما البالغة ١/٧ حصة لكل واحدة منهن وذلك في ارض القسيمة (٤٠٦) قطعة (٧٢٤) من اراضي محلة الدرج بغزة وذلك استنادا الى ما تدعيانه في لائحة دعواهم المحفوظة لكل واحد منكما نسخة لدى هذه المحكمة.

لذلك يقتضي على كل واحد منكما ان يسجل حضوره ويقدم جوابه التحريري بشان الادعاء المذكور وذلك خلال شهر من تاريخ النشر.

وليكن معلوما لديكما انكما اذا تخلفتما عن ذلك سينظر في القضية حال غيابكما.

رئيس قلم المحكمة المركزية
علي محمد ابو شاويش
١٩٩١/١١/٥

الملك حسين يستقبل عرفات/بقية

مع الفلسطينيين بعد انسحاب اسرائيل من المناطق المحتلة.

وقال مسؤول فلسطيني كبير أخر طلب عدم ذكر اسمه ان لجانا اردنية - فلسطينية مشتركة ستكلف خلال اسابيع قليلة باعداد التصورات للاتحاد الكونفدرالي.

واشار الشريف الى ان المصري وعرفات اعربا عن «رضاهما عن الاداء الممتاز للوفود العربية» في المؤتمر وخاصة في ما يتعلق بـ «التنسيق بين جناحي الوفد المشترك».

وحول احتمال اختيار واشنطن لعقد المفاوضات الثنائية اكد الشريف انه، لا توجد مشكلة بالنسبة للاردن بشرط ان تقبل الاطراف العربية الاخرى هذا الاقتراح». وقال ان هذا الموضوع ما زال «قيد الدراسة» وانه لم يتفق بعد على مكان معين».

واكد الشريف ان وقف الاستيطان الاسرائيلي في الاراضي المحتلة سيكون على راس اولويات الوفود العربية في المفاوضات الثنائية المقرر ان تبدأ قريبا.

وادان الشريف استمرار اسرائيل في بناء المستوطنات في الاراضي المحتلة بما في ذلك مستوطنة جديدة دشنتها يوم الاثنين في مرتفعات الجولان السورية التي احتلتها عام ١٩٦٧.

وقال ان جميع الاطراف العربية تشعر بالقلق من استمرار بناء المستوطنات لان ذلك يجعل من عملية السلام باكملها مهزلة.

واضاف قوله مشيرا الى قراري الامم المتحدة رقم ٢٤٢ ورقم ٣٣٨ اللذين يمثلان القاعدة الاساسية لمحادثات السلام انه يصعب التحدث عن الارض مقابل السلام في الوقت الذي ينهب فيه الجانب الآخر الارض.

ويطالب القراران الصادران عن مجلس الامن اسرائيل باعادة الاراضي العربية التي احتلتها بعد حرب عام ١٩٦٧ في مقابل الحصول على ضمانات سلام.

وكان عرفات قد اعرب لدى وصوله الى مطار عمان امس الاول عن ارتياحه لنتائج مؤتمر مدريد وقال في تصريحات للصحفيين انه يزور الاردن «لنقيم سويا نتائج هذه الجولة من المباحثات في مدريد التي نعتبرها بشكل عام ناجحة من وجهة النظر الفلسطينية والعربية».

ومن جانب آخر، اشاد عرفات باداء الوفد الاردني الفلسطيني المشترك في مؤتمر مدريد ووصفه بانه «كان اداء اخويا وممتازا».

وعندما سئل عن احتمال قيامه بزيارة الى دمشق اكد عرفات ان الرئيس السوري حافظ الاسد قال له ان باستطاعته «زيارة سوريا في اي لحظة وهذا شيء اعتز به». وكان عرفات زار دمشق في تشرين الاول الماضي بعد خلاف دام عدة سنوات.

اما بشأن الحوار مع الولايات المتحدة فتساءل الزعيم الفلسطيني «اذا لم يكن قد حان الوقت لاعادة الحوار الفلسطيني الامريكي بعد ان اعيدت العلاقات الدبلوماسية بين الاتحاد السوفياتي واسرائيل مما يفرض تعاملا على نفس المستوى وبنفس المعايير للعلاقات الامريكية الفلسطينية».

ويذكر ان الحوار بين منظمة التحرير والادارة الامريكية علق في حزيران ١٩٩٠.

ويرافق عرفات في هذه الزيارة اعضاء اللجنة التنفيذية لمنظمة التحرير ياسر عبد ربه وعبدالله حوراني وسليمان النجاب وكذلك مستشاره بسام ابو شريف.

وكان في استقباله في مطار ماركا بضاحية عمان رئيس الوزراء الاردني طاهر المصري.

وهذه الزيارة التي لم توضح مدتها هي الاولى التي يقوم بها عرفات الى الاردن منذ افتتاح مؤتمر السلام في مدريد.

وتعود اخر زيارة لعرفات الى عمان الى ٢٠ تشرين الاول الماضي.

قانون التنظيم والبناء ١٩٦٥
منطقة التنظيم المحلية القدس
اعلان بخصوص ايداع خارطة تشكل تغيير خارطة هيكلية محلية

يعلن بهذا وفقا للمادة ٨٩ من قانون التنظيم والبناء لعام ١٩٦٥ انه اودع في مكاتب اللجنة اللوائية للتنظيم والبناء لواء القدس وفي مكاتب اللجنة المحلية للتنظيم والبناء القدس خارطة تشكل تغيير خارطة هيكلية محلية مسماة: خارطة رقم ٤٠٦٥.

وهذه هي المساحات المشمولة في الخارطة واماكنها: القدس، جنوبي المدينة، المنطقة التي تحد بيت جالا، المنطقة المعروفة بدير كرمزن، المنطقة الواقعة بين خطوط العرض ١٢٦٥٠٠ - ١٢٥٧٧٥ وبين خطوط الطول ١٦٦٦٠٠ - ١٦٦٢٠٠.

اهم تعليمات الخارطة: ا)تحديد تخصيص الارض لمساحة لمؤسسة. ب)تحديد انشاءات بناء لاضافات بناء لدير كرمزن ومخمرة القائمة وفقا للحق البناء. ج)تحديد مساحات بناء قصوى في مساحة قطعة الارض الجديدة رقم (١) بـ١٢٦١٣م٢ منها ٨١٠٨م٢ لمبنى الدير و-٤٥٠٥م٢ لمبنى المخمرة. د)تخطيط طريق خصوصية مع حق المرور للجمهور. هـ)تحديد تعليمات بشأن مبنى للهدم. و)تحديد حدود قطعة الارض رقم (١).

كل من يهمه الامر بامكانه الاطلاع على الخارطة في الايام والساعات التي تكون فيها المكاتب المذكورة مفتوحة لاستقبال الجمهور. كل معني بالارض، بالبناء او اي جزء تخطيطي اخر ويرى نفسه متضررا من الخارطة وكل صاحب حق وفق المادة ١٠٠ من القانون يحق له تقديم اعتراض خلال شهرين من يوم نشر هذا الاعلان في الجريدة الرسمية الى مكاتب اللجنة اللوائية للتنظيم والبناء لواء القدس - شارع شلومتسيون هملكا - القدس ٩١٠١٠ تلفون ٢٩٠٢٢٢ - ٠٢.

على المعترض تقديم نسخة عن اعتراضه الى مكاتب اللجنة المحلية القدس شارع هليل ٢٣ القدس ٩٤٥٨١. الاعتراضات على الخارطة لا تقبل ولا يتم النظر فيها الا اذا قدمت خطيا مع بيان الاسباب مرفقة بتصريح يؤكد صحة الوقائع التي تستند عليها.

الياهو سويسا
رئيس اللجنة اللوائية
للتنظيم والبناء/لواء القدس

مجلس قروي جباليا النزلة
اعلان مناقصة بالظرف المختوم

جباليا البلد/ يطرح مجلس قروي جباليا النزلة مناقصة بالظرف المختوم بشأن توريد وتركيب شبكة كهرباء ضغط منخفض في منطقة شارع الغباري وذلك حسب الشروط والمواصفات التي يمكن الحصول عليها من دار المجلس في اوقات العمل الرسمية مقابل مئة شيكل جديد غير مستردة.

وسيجري فتح المظاريف في تمام الساعة الثانية عشر ظهراً من يوم الثلاثاء الموافق ١٩٩١/١١/١٣، فعلى كل من يرغب الدخول في هذه المناقصة الحضور في الزمان والمكان المعينين مصحوبا بتأمين مالي نقداً او ضمان بنكي وقدره ٢٪ من قيمة العطاء يزاد الى عشرة بالمئة عند رسو العطاء.

ملاحظة: أجور الاعلانات في الصحف على من يرسو عليه العطاء.

رئيس مجلس قروي جباليا النزلة
محمد محمد مسعود

الاحتفال باخماد اخر بئر مشتعلة في الكويت

برقان - رويتر - ا.ف.ب - وضعت الكويت امس عبر اخماد اخر ابار النفط المشتعلة حدا للكارثة الاقتصادية والبيئية التي خيمت عليها اثر قيام القوات العراقية باشعال النيران في ٧٥١ بئرا قبل انسحابها من الامارة.

وقام امير الكويت الشيخ جابر الاحمد الصباح خلال الاحتفال بالضغط على احد الازرار ليخمد رمزيا اخر الابار المشتعلة. فقد اخمد البئر رقم ١١٨ ثم اعيد اشعاله تحت اشراف الخبراء لغرض الاحتفال. جرى ذلك في جو احتفالي وسط رقصات السيف التقليدية واغاني العسكريين الامريكيين.

وفي ذلك الحين كانت الفرق الكندية تنهي اخماد اخر بئرين مشتعلين في حقل الصابرية شمال البلاد.

واكد منسق مكافحة الحرائق سعود النشمي لوكالة فرانس برس ان البئرين اخمدا في الساعة ١١ر٠٧ بالتوقيت المحلي اي بعد ساعة من الاحتفال.

ومن بين ٩٣٥ بئرا منتجة في الكويت التي تعتمد على النفط اشعلت القوات العراقية ٦٥٠ بئرا. وخلال شهور طويلة غطت سحابات الدخان سماء الكويت وشمال الخليج. وكانت احيانا تقلب الظهر الى منتصف الليل وتشكل بدخانها الاسود الكثيف الممتد على ٦٠٠ كيلومتر احدى اكبر الكوارث البيئية العالمية.

وعاش سكان الكويت والبحرين تسعة شهور يتنشقون رائحة الدخان الملوث الذي لم تحدد اثاره الضارة بدقة بعد على المدى البعيد وخصوصا لجهة التسبب بالامراض السرطانية.

ووصف الخبراء الجهود التي قامت بها ١٦ شركة من عشرة بلدان بانه انجاز لا سابق له.

وفي الوقت الذي كانت تشير فيه التوقعات الاكثر تفاؤلا الى ان اخماد الحرائق لن ينجز قبل نهاية اذار ١٩٩٢ قامت السلطات الكويتية بابرام عقود مع عدد اكبر من الشركات الاجنبية. وادت المنافسة والتكنولوجيا المتطورة الى الاسراع في السيطرة على الحرائق.

وقال وزير النفط الكويتي: «لقد اختصرنا المهل المحددة. واقتصدنا بذلك ١٢ مليار دولار من النفط الذي كنا نخسره». كانت الخسائر الكويتية تقدر بستة ملايين برميل اي حوالي ١٢٠ مليون دولار يوميا.

وعملت في البداية اربع فرق في اعمال مكافحة الحرائق، ثم ارتفع عددها الى ٢٧ فريقا لاخماد ٦٥٠ بئرا. ومن بين ١٦ شركة مشاركة في اعمال الاخماد، كانت هناك خمس شركات امريكية وثلاث كندية وشركة كويتية واخرى ايرانية وصينية ومجرية وبريطانية وفرنسية ورومانية وشوفياتية.

وكان اخماد البئرين الاخيرين الاكثر صعوبة، حيث كان انبعاث النفط منهما يزداد قوة مع اخماد الابار الاخرى.

نهاية كابوس التلوث في الكويت

المنامة - ا.ف.ب. - شكّل إخماد آخر بئر مشتعلة في الكويت في سلسلة ٧٥١ بئرا اشعلها الجنود العراقيون قبل انسحابهم من الامارة نهاية كابوس حقيقي عاشه سكان الكويت خلال ثمانية شهور.

وتبددت بذلك اسباب القلق والمخاوف التي عانت منها البلدان المجاورة التي تضررت ايضا من الكارثة.

طيلة تلك الفترة كان كل زائر يصل الى الكويت بالطائرة يشعر بانه ينزل الى «الجحيم». كانت السماء تبدو فجاة سوداء تتخللها في الأفق بقع لهب برتقالية صادرة عن الابار المشتعلة.

وغمرت سحابات الغازات السامة الكثيفة المنبعثة من حقول النفط، وبسرعة قسما كبيرا من شبه الجزيرة العربية، وكذلك الدول الواقعة جنوب الخليج.

وهطلت امطار من الزيت على ارخبيل البحرين، الذي يبعد ٥٠٠ كيلومتر عن مناطق الآبار المشتعلة، وكان الليل يخيم فيه احيانا في الثالثة بعد الظهر.

وتعددت وفود الخبراء الذين توافدوا الى المنطقة ليحددوا بدقة درجة تلوث الجو. وظلت النتائج التي توصلت اليها التقارير متناقضة.

وذكر بعض الخبراء، ان الدخان الكثيف المنبعث من حرائق الآبار الكويتية يحوي بقايا هامة من المعادن المسببة للسرطانات. وهي معادن ذات طبيعة ضارة على صحة السكان المحليين على المدى البعيد، كما تتسبب في تدهور التربة والمياه الجوفية.

لقد انبعثت في الجو معادن مثل الفاناديوم والنيكل والحديد والكروم والكوبالت والرصاص بكميات خطيرة ملوثة تركت اثرها على الاحياء والاراضي.

واعلن باحث سعودي في اب الماضي، ان هذه المعادن «عالية السمية، وستسبب سرطانات في الكويت وشرق السعودية وجنوب غرب العراق».

واكدت منظمة الخضر «غرينبيس» البيئية على الامر نفسه، حيث اكد اعضاء بعثة «غرينبيس» في ايلول الماضي، انه رغم اخماد نحو ٤٠٠ بئر، فان مئة الف طن من الدخان، الذي يحوي كميات كبيرة من ثاني اوكسيد الكبريت واوكسيد الكربون والازوت كانت تنبعث يوميا في الجو.

وتوقع عدد كبير من الاطباء في الخليج، انه ينتظر ازدياد الاصابة بالامراض الرئوية والجلدية وامراض العيون مستقبلا.

وفي المقابل، بدت تقارير اخرى اقل تشاؤما. فقد اكد طبيب كويتي يعمل لحساب شركة نفط الكويت في نهاية تموز، ان التلوث لا يشكل خطرا خاصا على السكان الذين يتمتعون بصحة جيدة.

واكد طبيب متدرب، ان الفحوصات المنتظمة التي تجري على العاملين ضمن فرق مكافحة الحريق لم تكشف وجود خلل في الجهاز التنفسي.

محادثات عسكرية اميركية/كورية

سيؤول - رويتر - من المتوقع ان تناقش الولايات المتحدة وكوريا الجنوبية مسألة ازالة اسلحة نووية اميركية وانسحاب مزيد من القوات الاميركية من شبه الجزيرة الكورية خلال محادثات رسمية اعلنت عنها امس وزارة الدفاع.

محلات
اطلس
A Dept Store
أكبر مجمع للأدوات المنزلية
والألعاب ولوازم الأطفال

- لوازم مطبخ كهربائية.
- العاب ولوازم اطفال.
- هدايا واكسسوارات.
- ثريات ولوازم الاضاءة
- تشكيلة واسعة من الادوات المنزلية
- حرامات ولوازم غرف نوم

هذا بالاضافة لاسعارنا الممتازة المخفضة
للادوات المنزلية والكهربائية ولوازم المطبخ

اطلس يرحب بكم دائما
البيرة ـ شارع نابلس

مونتيجو
حلم يتحقق .... بالتقسيط
أدفع ٧٥٪ من قيمة السيارة
والباقي ٥٠٠ شيكل شهرياً ـ بدون فائدة
لطفا: العرض صالح ليوم الاعلان فقط لأن الكمية محدودة
منتيجو ١٩٩١ ـ فخر الصناعة الانجليزية

مع تحيات
مؤسسة قطان - بيت لحم - ٧٤١٦٥١

حديث "القدس"

اللجان الفنية وموضوعية تشكيلها

■ المشاورات الجارية حاليا في الاراضي المحتلة لتشكيل لجان فنية كي تشارك في مفاوضات السلام الى جانب الوفد الفلسطيني على اساس «الخبرة والاختصاص في مختلف المجالات التي تعالج قضايا الشعب الفلسطيني»، تأتي في الوقت الذي دخلت فيه عملية السلام مرحلة جديده. وان كنا نأمل فعلا ان يتم تشكيل هذه اللجان على اساس «الخبرة والاختصاص»، الا ان ذلك لا يعفينا من التأكيد على ضرورة اتباع الاساليب واستخدام المعايير الموضوعية في تشكيل هذه اللجان والتأكيد على ان اسلوب تشكيل الوفد الفلسطيني الى مدريد ولجانه الاستشارية وطواقمه المسانده لا يجب بالضروره ان يكون معيارا لتشكيل اللجان الفنية.

اننا بلا شك في حاجة ماسة الى جميع الكفاءات والخبرات الفلسطينية في الاقتصاد والاجتماع والصحة والتربية والتعليم والاعلام والمياه والاراضي والقانون الدولي والمحلي وحقوق الانسان والشؤون الاسرائيلية وما الى ذلك من مواضيع قد تتناولها المفاوضات مع الجانب الاسرائيلي. ولكن علينا ان ندرك الآن ان اسس الاختيار وتشكيل اللجان والهيئات التي تعودنا عليها في السابق في الاراضي المحتلة والتي برزت بشكل واضح في فترة الاعداد لمؤتمر مدريد قد لا تكون ملائمة للمرحلة الجديده ما بعد عقد المؤتمر وبدء المحادثات حول قضايا الجوهر.

بعض المعايير مثل نظام الحصص او السياسات الائتلافيه وغيرها تجعل الكفاءات العلمية خارج حلبة الاختيار دائما وتعزز مشاعر العصبية الفئوية او العشائرية مما ينعكس سلبا على التماسك السياسي والاجتماعي الداخلي.

طبيعة المرحلة الراهنة تفرض علينا ملائمة وسائل اختيارنا وتعاملنا مع التطورات الجديده بحيث نوسع قاعدة فعلنا على اسس ديمقراطية تضمن اكبر قدر من المشاركة الجماعية في صنع القرار السياسي المصيري وفي نفس الوقت تضمن قيام اللجان التي يتم اختيارها بافضل اداء من خلال كفاءات اعضائها وخبراتهم واختصاصاتهم.

وبهذه الروحيه التي تضع المصلحة الوطنية الفلسطينية في مقدمة الاعتبارات ومن منطلق الحرص على تحقيق افضل الانجازات المرجوّه فانه ليس غريبا التأكيد في هذه المرحلة الدقيقة مجددا على ضرورة استبعاد كافة المقاييس والمعايير غير الموضوعية في تشكيل اللجان بعيدا عن نظام الحصص او التقسيمه الجغرافية فمهام هذه اللجان تتناول كافة القضايا المطروحة وان كان طبيعة عملها «فنية» الآ ان مجمل نتائج عملها يتعلق مباشره بالقضايا المصيرية المطروحة.

القدس
جريدة يومية سياسية
تأسست سنة ١٩٥١
صاحب الامتياز والمحرر المسؤول
محمود ابو الزلف
الادارة والتحرير والمطابع
قلنديا - طريق المطار
☎ ٨٥٥٤٢١/٢/٣/٤
فاكسميل رقم: ٨٥٦٩٣٧ - ٠٢
٢٨٣٦٣٥ - ٠٢
ص.ب ١٩٧٨٨
المكتب الفرعي: القدس شارع صلاح الدين
☎ ٢٨٢٤٧٥/٦
الطباعة: مطابع القدس العربية
AL– QUDS
Arabic Daily Newspaper
Est. 1951
P.O.Box: 19788, Jerusalem
Publisher and
Editor-in-Chief
MAHMOUD ABU ZALAF
TEL: 02 – 855421/2/3/4
02 – 282475/6
TEL-FAX: 02–856937
02–283635

مؤتمر السلام

صراع الوقت على الارض

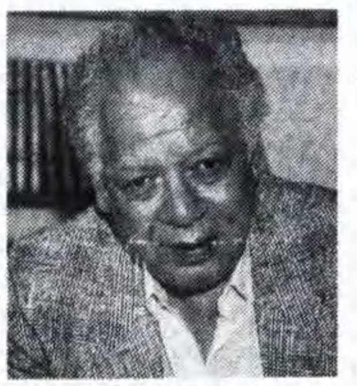

بقلم: لطفي الخولي

● نشرت مجلة «الفرسان» التي تصدر في لندن المقال التالي للصحفي المصري اليساري الاستاذ لطفي الخولي قبل انعقاد مؤتمر السلام في مدريد والذي شارك فيه الاستاذ الخولي كعضو في الوفد المصري:

يخرج المرء، من خلال المناقشات مع العديد من السياسيين والمفكرين والكتاب والمواطنين العاديين، في وطننا العربي اليوم، بانطباع ان انعقاد ما اصبح يسمى «بمؤتمر السلام»، وفقا للتوليفة الاميركية، وقبول منظمة التحرير الفلسطينية والدول العربية المعنية بالمشاركة فيه، هو نوع من الهزيمة القومية، او وشعارات حركة التحرر الوطني العربية، منذ نهاية الحرب العالمية الثانية.

وفي مقدور اي مشتغل بالقضايا الوطنية والقومية، منذ الاربعينات حتى التسعينات، ان يتفهم بعمق هذه المشاعر الحزينة التي يكويها الشجن والغضب، على الرغم من ان حركة الاحداث، منذ سكوت مدافع حرب تشرين الاول - اكتوبر ١٩٧٣، تؤكد ان هذا الغضب، رغم شيوعه وصدقه، لم يستطع ان يترجم طاقته - حتى هذه اللحظة - في عمل او حركة من اجل وقف ذلك التردي العربي، الذي بدأ مع ابرام اتفاقيات كامب ديفيد في ١٩٧٨، وظل مستمرا حتى ازمة الخليج وحرب عاصفة الصحراء في ١٩٩١. وما يزال هذا الوضع المتردي قائما الى درجة ان بعض العرب (والواقع اننا نتواضع كثيرا عندما نستخدم كلمة البعض هنا) اصبح يرى ان في مقدمة مهامه «القومية الراهنة»، طعن منظمة التحرير الفلسطينية في ظهرها واسقاط حق الشعب الفلسطيني في الالتفاف حولها كممثل شرعي له، في مواجهة اسرائيل واميركا.

واذا كنا لا نوافق على ان المشاركة في مؤتمر السلام وبالصياغة الاميركية المطروحة له، يمثل هزيمة قومية، الا ان الامانة تقتضي منا الاعتراف الصريح، بان هذا النوع من المؤتمر، لن يحقق في الواقع، شعارات وثوابت حركة التحرر الوطني العربية كما تشربناها وكافحنا من اجلها ودفع الكثير من ابنائنا حياته ثمنا لها. ذلك ان هذا المؤتمر، هو بالدقة، «مؤتمر المساومة» بين اطراف الصراع في ظروف دولية جديدة وغير مسبوقة، وهدفه هو الوصول لاول مرة الى «حل وسط» مع اسرائيل واحتلالها للاراضي العربية.

اكثر من ذلك، يجب ان نصارح انفسنا بأن هذا «الحل الوسط»، لن يوصلنا - على الاقل بصورة مباشرة - الى تنفيذ قرار الامم المتحدة رقم (١٨١) لعام ١٩٤٧ الخاص بتقسيم فلسطين الى دولتين: عربية واسرائيلية. وهو القرار الذي رفضته - وقتذاك - الحركة الوطنية العربية بجميع قوتها، فيما عدا بعض الاحزاب الشيوعية المحدودة الوزن. والصق بكل من ابدى قبولا له تهمة «الخيانة العظمى».

ونوغل في العمق، بحيث نتجنب تماما لعبة خداع النفس التي اجدناها جميعا بدرجات متفاوتة، في اطار وباء المزايدات الذي استشرى بين نظمنا واحزابنا وصحافتنا ومنتدياتنا، فنقول ان هذا «الحل الوسط»، اذا كان سوف يضمن لنا «بعض» الحقوق على «جزء ما» من الارض الفلسطينية، الا انه - في الاساس - يهدف الى خدمة ما يمكن ان يسمى بالمصالح البترولية الامنية الجديدة للولايات المتحدة الاميركية والتي شرعت تتبلور، مستقلة بدرجة ما وغير مسبوقة، عن المصلحة الاسرائيلية في المنطقة، وذلك في اعقاب حرب الخليج وتراكم المتغيرات الدولية الهائلة.

رغم هذا كله، نعتقد بصحة وضرورة ان نتعامل، في هذه اللحظة من تاريخ الصراع، مع المؤتمر الاميركي المقترح والذي يسانده الاتحاد السوفياتي بقوة. ولا نرى في ذلك غضاضة او مهانة او اسقاطا للثوابت القومية لحركة التحرر الوطني، التي تمر منذ ما يقرب من ثلاثة عشر عاما، بمرحلة جزر. سواء على مستوى ما كنا نطلق عليه اسم «الدول الوطنية التقدمية» او مستوى الاحزاب والحركات الشعبية.

● لماذا؟

نتدرج في الاجابة على هذا السؤال، من المهم فالاهم، من العناصر والاسباب. وهي كثيرة ومتداخلة. ولكننا نقصر حديثنا في هذا المقال على ثلاثة منها.

ولعل اول هذه العناصر والاسباب، ان البديل للدخول في عملية التفاوض مع اسرائيل من خلال المؤتمر المقترح، هو عمل عسكري - سياسي - جماهيري ينبع من طليعة شعبية منظمة قادرة على استقطاب طاقات الامة وحشدها في الضغط على الحكومات العربية لاستعادة الخيار العسكري - السياسي - الاقتصادي وتنفيذه بصورة جماعية وتوفير مناخ اقليمي - دولي مواتٍ لممارسة هذا الخيار بمستوياته المختلفة.

ولا نظن، من تحليل موضوعي لواقعنا العربي والاقليمي والدولي، ان ذلك متاح او ممكن، سواء في اللحظة الراهنة او المستقبل المنظور. على العكس تؤكد تجربة الثلاث عشر سنة «العجاف قوميا»، وشواهد الحال المتسممة بازمة الخليج وحربها ومضاعفاتهما، ان استعادة العافية القومية رهن بتغييرات كبيرة في الوطن العربي، لن تؤتي ثمارها قبل ربع قرن على الاقل.

صحيح، يظل واردا نظريا، عدم نفي امكانية تغيير «الواقع العربي الآسن» باستمرار. ومحاولة تعديل موازين القوى الراهنة للصراع في مجالاته القومية والدولية. والثقة بقدرات الشعب العربي واجياله المتجددة.

لكن النظرية الصحيحة الفاعلة، ليست مجرد تصورات في الذهن، واحلاما «مشروعة» بالمعجزة الشعبية، وانما هي انطلاق من حسابات دقيقة للواقع المطلوب تغييره وتجاوزه في الفعل، بدرجة او درجتين على الاكثر. والا كانت النظرية نوعا من احلام اليقظة على الرغم من كل صدقها ومشروعيتها. كذلك فان مثل هذه النظرية، مطلوب منها ان تحسب بدقة مساحة الوقت، التي يجري فيها التغيير، واحتمالات تقدم او انتكاس اسرائيل في قوتها وطاقاتها، وطبيعة حجم ونوعية جبهة الحلفاء وجبهة الاعداء، في هذه الظروف الدولية الجديدة، والتي فيها يتبلور شيئا فشيئا، مواقف اميركية - سوفياتية مشتركة بالنسبة لجميع الصراعات والمنازعات الاقليمية في عالمنا الراهن.

واذن، مع افتقاد البديل النضالي، في الواقع الراهن والمستقبل المنظور، للمؤتمر والحل الوسط ليس هناك من خيار، في الزمن السياسي العربي المعاصر، غير التعامل مع المؤتمر بايجابية - خاصة في مناخ قبول جميع النظم العربية او معظمها به - وتوظيف هذا القبول في توليد طاقة موحدة للضغط من اجل تحسين شروط الحل الوسط.

وربما يكون من العناصر والاسباب الاكثر اهمية، هو ان تفاعل نتائج ازمة وحرب الخليج مع الظروف الدولية الجديدة التي تحدثها المتغيرات بسرعة صاروخية قد باتت تضغط - لاول مرة - على البيت الابيض لاحداث قدر ما من التوازن بين السياسة الاميركية - الاسرائيلية التقليدية وبين السياسة الاميركية العربية الجديدة. ذلك ان عوامل مستجدة، اميركيا واوروبيا ودوليا وخاصة في مجال حسابات القوة الاقتصادية، قد دفعت «بالامن الاميركي البترولي في منطقة الخليج العربية»، الى صدر اولويات جدول اعمال المهام الاميركية العاجلة، وهذا راح يزاحم ويصطدم بالاحتلال الاسرائيلي للارض العربية نحو بناء ما يسمى باسرائيل الكبرى. ويدفع الاستقرار المطلوب اميركيا في المنطقة الى الانفجار بترساناته النووية والكيماوية والبيولوجية. والذي ثبت من حالة العراق، ان ما استطاعت وكالات المخابرات الكشف عنه اقل كثيرا مما هو مخبوء وكامن. وهذا كابوس رهيب يقض مضاجع الولايات المتحدة والغرب عامة.

ويعني هذا ان المؤتمر وحله الوسط المنشود، يقع بالدقة، في هذه الثغرة التي حدثت وتتسع نسبيا بين اميركا واسرائيل.

هذه الثغرة، عامل جديد في الصراع، يمكن توظيفه في خدمة تحسين شروط الحل الوسط. ليس فقط بالنسبة للجانب الاميركي بل والجانب السوفياتي والاوروبي.

اما العامل او السبب الاهم في تقديرنا، فهو ان الصراع، في واقعه العملي المحسوس اليوم، هو صراع الوقت على الارض. ان اسرائيل تحاول بتكثيف الاستيطان في الارض المحتلة بعد عام ١٩٦٧، بما فيها القدس الشرقية، بالسيل المتدفق من اليهود السوفيات. ان تخلق بذلك امرا واقعا جديدا لا سبيل الى تغييره الا بحرب شاملة، يضمن العرب من خلالها فوزا ساحقا وحاسما على اسرائيل. وفي نفس الوقت، فان الشعب الفلسطيني يحاصر يوما بعد يوم بالمستوطنات والمستوطنين والارض تضيق رقعتها ساعة بعد ساعة بسرعة مهولة.

ومن هنا فان ارادة الشعب في الداخل تجمعت وتبلورت حول هدف واحد هو انقاذ ما يمكن انقاذه من الارض، والتواجد الحر المشروع دوليا عليها. فبدون الاقدام الفلسطينية الثابتة على ارض فلسطينية، لا حاضر ولا مستقبل للشعب الفلسطيني، وسوف يصبح مجرد فقرة في كتاب التاريخ عن شعب ضاع في التيه.

بتعبير اخر ودقيق، ان التعريف الواقعي اليوم وفي المستقبل المنظور، للصراع الاسرائيلي - العربي - الفلسطيني، هو صراع «الوقت على الارض».

وهذا في تقديرنا هو الاساس الذي يكون «مشروعية وضرورة» المشاركة في المؤتمر انقاذ ارض، لشعب حي في الواقع والمستقبل.

... في انتظار القنبلة النووية

بقلم: عوزي محنايمي
«يديعوت احرونوت»

● هذا الاسبوع ايضا وفي الوقت الذي تنشغل فيه اسرائيل وبقية دول العالم بمجهودات السلام يستمر علماء الذرة تقريبا في جميع ارجاء العالم العربي والاسلامي ببذل مجهودات مكثفة من اجل تصنيع قنبلة نووية عربية.

عندما يلتحق طلبة الصف الرابع الابتدائي حاليا في الجيش بالمستقبل سيكون على الاقل لدى دولة عربية قنبلة نووية، وذلك اضافة للباكستان التي توجد لديها واحدة. هذا دون ان ناخذ العراق بعين الاعتبار. هذا ما يعتقده الباحث داني ليشم من معهد الدراسات الاستراتيجية التابع لجامعة تل ابيب الذي القى محاضرة يوم امس حول هذا الموضوع في اطار يوم دراسي حول الاسلحة النووية في الشرق الاوسط الذي عقد في «يد بتنكين».

التهديدات الفورية تاتي من ايران. ويمر الايرانيون الان في ذروة برنامج تسليح مدني وعسكري بقيمة ١٢٠ مليار دولار. والهدف من وراء ذلك تحويل ايران حتى نهاية القرن الجاري الى اكبر قوة عسكرية وسياسية في منطقة الشرق الاوسط. وعلى العكس من العراقيين الذين غلفوا برامجهم النووية بغلاف من السرية التامة فان الايرانيين لا يشددون بصورة خاصة على الجانب السري.

ويقول ليشم انه وفي هذه الايام يوجد في الصين عشرات من العلماء الايرانيين في مجال الذرة. واعلن الرئيس الايراني بان بلاده ملزمة بالعمل على تصنيع قنبلة نووية وذلك من اجل مواجهة اسرائيل. واثبت الرئيس الايراني بان نواياه جادة وينوي تخصيص حوالي ٦٠ مليار دولار - ٥٠ بالمائة من الميزانية العامة الايرانية الى تطوير اسلحة في بلاده.

لا يعمل الايرانيون على تضييع الوقت. وقد نشرت الصحف الاميركية في الايام الماضية بان الاستخبارات الاميركية حددت مكان وجود مفاعل نووي يقوم صينيون ببنائه في ايران. كما نشرت معلومات عن تزويد ايران باجهزة لاغناء اليورانيوم، من نفس النوع الذي عثر عليه اعضاء الامم المتحدة في العراق، ويقوم الايرانيون بشراء هذه الاجهزة كاملة، لكن في ضوء التواجد الكبير للعلماء الايرانيين في الصين، من المحتمل ان تكون ايران تسعى الى الحصول على تكنولوجيا من اجل بناء القنبلة النووية بقدراتها الذاتية.

اقيم المفاعل النووي الايراني قرب اصفهان، ويعمل الصينيون على مساعدة ايران باعادة بناء المفاعل النووي الذي اقيم في عهد الشاة في بوشار على الخليج العربي، ويدور الحديث عن مفاعل قام العراقيون تبديده ابان الحرب بين البلدين.

ويجب التعامل بقلق كبير مع التعاون القائم في هذا المجال بين ايران والباكستان، والاخيرة هي الدولة الاسلامية الوحيدة التي لديها اسلحة نووية. ويقول ليشم بانه ليس على قناعة بان الباكستانيين سيسلمون ايران قنبلة نووية جاهزة، ومع ذلك يعتقد بان الفرق بين القنبلة الجاهزة والعلاقات الوطيدة من النوع القائم سيجد تغييره فقط مع مرور الزمن الذي سيمر الى حين تطوير القنبلة الايرانية.

اما في الطرف الغربي من العالم الاسلامي توجد الجزائر التي تقوم بمجهودات مكثفة من اجل احراز تقدم على تصنيع قنبلة ويحصل الجزائريون ايضا على مساعدات صينية، وقد اتضح في الاشهر الاخيرة فقط بانهم اقاموا مفاعلا نوويا. ويوجد هذا المفاعل على مسافة ٥٠٠كم جنوبي العاصمة الجزائر، وذلك منطقة يطلق عليها عين عوزره.

ويقول خبراء غربيون بان هذا المفاعل اقيم وبدون ادنى شك لاغراض عسكرية. ومن اجل تخفيف هذه الضغوط الدولية التي تمارس ضدهم اعلن الجزائريون عن استعدادهم لارضاخ هذا المفاعل للمراقبة الدولية لكن فقط بعد استكمال اقامته. وتبدي الدول العربية الان اهتماما بمتابعة هذه التطورات والتقدم الذي سيتم احرازه في المفاعل الجزائري.

ويحاول الليبيون ايضا المشاركة في هذا المجال وقال احد علماء الذرة العراقيون للجنة التحقيق التابعة للامم المتحدة بان ليبيا توجهت الى عدد من زملائه بهدف استئجار خدماتهم. اما التوجهات فواضحة جدا اذ في الوقت الذي تختنق فيه العراق من خلال المراقبة الدولية لا تتردد بتقديم المعلومات التي بحوزتها لخدمة الليبيين.

تعمل ليبيا وبصورة مكثفة على تطوير اسلحة غير تقليدية، والمصنع المشهور في رابطة - المصنع الكيماوي الذي اثار ضجة كبيرة في جميع ارجاء المعمورة عندما كشف النقاب عنه - مازال مستمرا في العمل ولا احد يلقي نظره لداخله. وتتوفر اموال كثيرة لليبيين من اجل اقامة مشروع نووي وتتوفر لها معلومات كافية عن هذا المشروع الذي يتطلع القذافي الى اقامته.

ويعمل ايضا جيراننا الشماليون - السوريون - بصورة مكثفة من اجل الحصول على اسلحة نووية. واذا كانت المجهودات التي بذلها العراقيون في هذا المجال جرت تحت كنف السرية التامة فلا ريب في انها تجري في سوريا داخل خزانة حديدية. ومع ذلك قال الباحث ليشم بناء على معلومات نشرت في الغرب بان السوريين يجرون اتصالات مع الارجنتين لشراء مفاعل نووي صغير. وايضا توجد لديه معلومات عن اتصالات في المجال النووي تجري بين السوريين وشركات سوسرية والمانية.

القدس قبل عشرين عاما

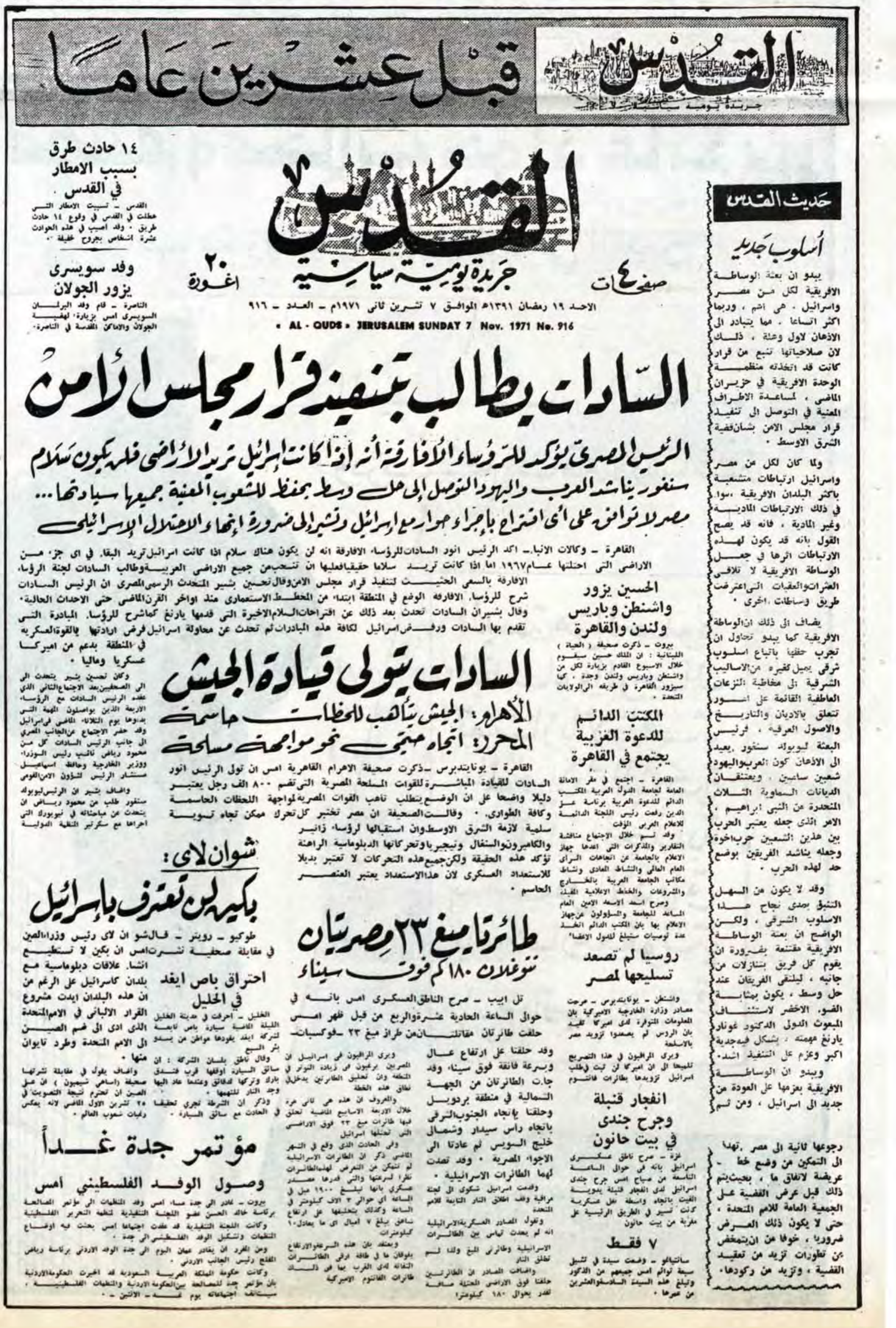

القدس
جريدة يومية سياسية

صفحات ٤ — ٢٠ اغورة

الاحد ١٩ رمضان ١٣٩١هـ الموافق ٧ تشرين ثانى ١٩٧١م - العدد - ٩١٦
« AL - QUDS » JERUSALEM SUNDAY 7 Nov. 1971 No. 916

حديث القدس

أسلوب جديد

يبدو ان بعثة الوساطة الافريقية لكل من مصر واسرائيل - هى اشم ، وربما اكثر اتساعا ، مما يتبادر الى الاذهان لاول وهلة ، ذلك لان صلاحياتها تنبع من قرار كانت قد اتخذته منظمة الوحدة الافريقية في حزيران الماضي ، لمساعدة الاطراف المعنية في التوصل الى تنفيذ قرار مجلس الامن بشأن قضية الشرق الاوسط .

ولما كان لكل من مصر واسرائيل ارتباطات متشعبة باكثر البلدان الافريقية ، سواء في ذلك الارتباطات المادية وغير المادية ، فانه قد يصح القول بانه قد يكون لهذه الارتباطات اثرها في جعل الوساطة الافريقية لا تلاقى العثرات والعقبات التى اعترضت طريق وساطات اخرى .

يضاف الى ذلك ان الوساطة الافريقية كما يبدو تحاول ان تجرب حظها باتباع اسلوب شرقى يميل كغيره من الاساليب الشرقية الى مخاطبة النزعات العاطفية القائمة على امور تتعلق بالاديان والتاريخ والاصول العرقيه ، فرئيس البعثة ليوبولد سنغور يعيد الى الاذهان كون العرب واليهود شعبين ساميين ، ويعتنقان الديانات السماوية الثلاث المنحدرة عن النبى ابراهيم ، الامر الذى جعله يعتبر الحرب بين هذين الشعبين حرب اخوة وجعله يناشد الفريقين بوضع حد لهذه الحرب .

وقد لا يكون من السهل التنبؤ بمدى نجاح هذا الاسلوب الشرقى ، ولكن الواضح ان بعثة الوساطة الافريقية مقتنعة بضرورة ان يقوم كل فريق بتنازلات من جانبه ، ليلتقى الفريقان عند حل وسط ، يكون بمثابة الضوء الاخضر لاستئناف المبعوث الدولى الدكتور غونار يارنغ مهمته ، بشكل فيه جدية اكبر وعزم على التنفيذ اشد .

ويبدو ان الوساطة الافريقية بعزمها على العودة من جديد الى اسرائيل ، ومن ثم رجوعها ثانية الى مصر ، تهدف الى التمكين من وضع خط - عريضة لاتفاق ما ، بحيث يتم ذلك قبل عرض القضية على الجمعية العامة للامم المتحدة ، حتى لا يكون ذلك العرض ضروريا ، خوفا من ان يتمخض عن تطورات تزيد من تعقيد القضية ، وتزيد من ركودها .

السادات يطالب بتنفيذ قرار مجلس الأمن

الرئيس المصري يؤكد للرؤساء الأفارقة أنه إذا كانت إسرائيل تريد الأراضي فلن يكون سلام
سنغور يناشد العرب واليهود التوصل الى حل وسط يحفظ للشعوب المعنية جميعها سيادتها ...
مصر لا توافق على أي اقتراح بإجراء حوار مع إسرائيل وتشير الى ضرورة إنهاء الاحتلال الإسرائيلي

القاهرة - وكالات الانباء - اكد الرئيس انور السادات للرؤساء الافارقة انه لن يكون هناك سلام اذا كانت اسرائيل تريد البقاء في اى جزء من الاراضى التى احتلتها عام ١٩٦٧ اما اذا كانت تريد سلاما حقيقيا فعليها ان تنسحب من جميع الاراضى العربية وطالب السادات لجنة الرؤساء الافارقة بالسعي الحثيث لتنفيذ قرار مجلس الامن وقال تحسين بشير المتحدث الرسمى المصرى ان الرئيس السادات شرح للرؤساء الافارقة الوضع في المنطقة ابتداء من المخطط الاستعمارى منذ اواخر القرن الماضى حتى الاحداث الحالية . وقال بشير ان السادات تحدث بعد ذلك عن اقتراحات السلام الاخيرة التى قدمها يارنغ كما شرح للرؤساء المبادرة التى تقدم بها السادات ورفض اسرائيل لكافة هذه المبادرات ثم تحدث عن محاولة اسرائيل فرض ارادتها بالقوة العسكريه في المنطقة بدعم من اميركا عسكريا وماليا .

وكان تحسين بشير يتحدث الى الصحفيين بعد الاجتماع الثانى الذى عقده الرئيس السادات مع الرؤساء الاربعة الذين يواصلون المهمة التى بدؤوها يوم الثلاثاء الماضى في اسرائيل وقد حضر الاجتماع عن الجانب المصرى الى جانب الرئيس السادات كل من محمود رياض نائب رئيس الوزراء ووزير الخارجية وحافظ اسماعيل مستشار الرئيس للشؤون الامن القومى

واضاف بشير ان الرئيس ليوبولد سنغور طلب من محمود رياض ان يتحدث عن مباحثاته في نيويورك التى اجراها مع سكرتير المنظمة الدولية

السادات يتولى قيادة الجيش
الأهرام: الجيش يتأهب للحظات حاسمة
المحرر: اتجاه حتمي نحو مواجهة مسلحة

القاهرة - يونايتدبرس - ذكرت صحيفة الاهرام القاهرية امس ان تولى الرئيس انور السادات للقيادة المباشرة للقوات المسلحة المصرية التى تضم ٨٠٠ الف رجل يعتبر دليلا واضحا على ان الوضع يتطلب تأهب القوات المصرية لمواجهة اللحظات الحاسمة وكافة الطوارئ . وقالت الصحيفة ان مصر تختبر كل تحرك ممكن تجاه تسوية سلمية لازمة الشرق الاوسط وان استقبالها لرؤساء زائير والكاميرون والسنغال ونيجيريا وتحركاتها الدبلوماسية الراهنة تؤكد هذه الحقيقة ولكن جميع هذه التحركات لا تعتبر بديلا للاستعداد العسكرى لان هذا الاستعداد يعتبر العنصر الحاسم .

١٤ حادث طرق بسبب الامطار في القدس

القدس - تسببت الامطار التى هطلت في القدس في وقوع ١٤ حادث طريق . وقد اصيب في هذه الحوادث عشرة اشخاص بجروح خفيفة .

وفد سويسرى يزور الجولان

الناصرة - قام وفد البرلمان السويسرى امس بزيارة لهضبة الجولان والاماكن المقدسة في الناصرة .

الحسين يزور واشنطن وباريس ولندن والقاهرة

بيروت - ذكرت صحيفة (الحياة) اللبنانية : ان الملك حسين سيقوم خلال الاسبوع القادم بزيارة لكل من واشنطن وباريس ولندن وجدة . كما سيزور القاهرة في طريقه الى الولايات المتحدة .

المكتب الدائم للدعوة العربية يجتمع في القاهرة

القاهرة - اجتمع في مقر الامانة العامة لجامعة الدول العربية المكتب الدائم للدعوة العربية برئاسة عز الدين رفعت رئيس اللجنة الدائمة للاعلام العربى المؤقت

وقد تم خلال الاجتماع مناقشة التقارير والمذكرات التى اعدها جهاز الاعلام بالجامعة عن اتجاهات الرأى العام العالمى والنشاط العادى ونشاط مكاتب الجامعة العربية بالخارج والمشروعات والخطط الاعلامية المقبلة

وصرح اسعد الاسعد الامين العام المساعد للجامعة والمسؤولون عن جهاز الاعلام بها بان المكتب الدائم اتخذ عدة توصيات ستبلغ للدول الاعضاء

روسيا لم تصعد تسليحها لمصر

واشنطن - يونايتدبرس - صرحت مصادر وزارة الخارجية الاميركية بان المعلومات المتوفرة لدى اميركا تفيد بان الروس لم يصعدوا تزويد مصر بالاسلحة

ويرى المراقبون في هذا التصريح تلميحا الى ان اميركا لن تبت في طلب اسرائيل تزويدها بطائرات فانتوم

انفجار قنبلة وجرح جندى في بيت حانون

غزة - صرح ناطق عسكرى اسرائيلى بانه في حوالى الساعة التاسعة من صباح امس جرح جندى اسرائيلى لدى انفجار قنبلة يدوية القيت باتجاه واسطة نقل عسكرية كانت تسير في الطريق الرئيسية على مقربة من بيت حانون

٧ فقط

سانتياغو - وضعت سيدة في تشيلي سبعة توائم امس جميعهم من الذكور وتبلغ هذه السيدة الثلاثة والعشرين من عمرها .

شوان لاي: بكين لن تعترف باسرائيل

طوكيو - رويتر - قال شو ان لاي رئيس وزراء الصين في مقابلة صحفية نشرت امس ان بكين لا تستطيع انشاء علاقات دبلوماسية مع بلدان كاسرائيل على الرغم من ان هذه البلدان ايدت مشروع القرار الالبانى في الامم المتحدة الذى ادى الى ضم الصين الى الامم المتحدة وطرد تايوان منها .

واضاف يقول في مقابلة نشرتها صحيفة (اساهي شيمبون) ان على الصين ان تحترم نتيجة التصويت في ٢٥ تشرين الاول الماضى لانه يعكس رغبات شعوب العالم .

احتراق باص ايغد في الخليل

الخليل - احرقت في مدينة الخليل الليلة الماضية سيارة باص تابعة لشركة ايغد يقودها مواطن من بسدو بئر السبع

وقال ناطق بلسان الشركة : ان سائق السيارة اوقفها قرب فندق بارك وتركها لدقائق وعندما عاد اليها وجد النار تلتهمها .

وذكر ان الشرطة تجري تحقيقا في الحادث مع سائق السيارة .

طائرتا ميغ ٢٣ مصريتان تتوغلان ١٨٠ كم فوق سيناء

تل ابيب - صرح الناطق العسكرى امس بانه في حوالى الساعة الحادية عشرة والربع من قبل ظهر امس حلقت طائرتان مقاتلتان من طراز ميغ ٢٣ - فوكسبات - وقد حلقتا على ارتفاع عال وبسرعة فائقة فوق سيناء، وقد جاءت الطائرتان من الجهة الشمالية في منطقة بردويل وحلقتا باتجاه الجنوب الشرقى باتجاه راس سيدار وشمال خليج السويس ثم عادتا الى الاجواء المصرية . وقد تصدت لهما الطائرات الاسرائيلية .

وقدمت اسرائيل شكوى الى لجنة مراقبة وقف اطلاق النار التابعة للامم المتحدة

وتقول المصادر العسكرية الاسرائيلية انه لم يحدث تماس بين الطائرات الاسرائيلية وطائرتي الميغ ولذا لم تطلق النار

واضافت المصادر ان الطائرتين حلقتا فوق الاراضى المحتلة مسافة تقدر بحوالى ١٨٠ كيلومترا

ويرى المراقبون فى اسرائيل ان المصريين يرغبون فى زيادة التوتر في المنطقة وان تحليق الطائرتين يدخل في نطاق هذه الخطة

والمعروف ان هذه هي ثانى مرة خلال الاربعة الاسابيع الماضية تحلق فيها طائرات ميغ ٢٣ فوق الاراضى التى تحتلها اسرائيل

وفي الحادث الذى وقع في الشهر الماضى ذكر ان الطائرات الاسرائيلية لم تتمكن من التعرض لهذه الطائرات نظرا لسرعتها والتى قدرها مصدر عسكرى بانها تبلغ ١٩٠٠ ميل في الساعة اي حوالى ٣ الاف كيلومتر في الساعة وكذلك بتحليقها على ارتفاع شاهق يبلغ ٧ اميال اى ما يعادل ١٠ كيلومترات

ويعتقد بان هذه السرعة والارتفاع يفوقان ما في طاقة ارقى الطائرات النفاثة لدى الغرب بما في ذلك طائرات الفانتوم الاميركية

مؤتمر جدة غداً
وصول الوفد الفلسطيني أمس

بيروت - غادر الى جدة مساء امس وفد المنظمات الى مؤتمر المصالحة برئاسة خالد الحسن عضو اللجنة التنفيذية لمنظمة التحرير الفلسطينية

وكانت اللجنة التنفيذية قد عقدت اجتماعا امس بحثت فيه اوضاع المنظمات وتشكيل الوفد الفلسطيني الى جدة .

ومن المقرر ان يغادر عمان اليوم الى جدة الوفد الاردني برئاسة رياض المفلح رئيس الجانب الاردني .

وكانت حكومة المملكة العربية السعودية قد اخبرت الحكومة الاردنية بان مؤتمر جدة للمصالحة بين الحكومة الاردنية والمنظمات الفلسطينية ، سيستأنف اجتماعاته يوم غد - الاثنين - .

القدس

الجامعة الاميركية في بيروت من الصمود الى التعمير

بقلم: آيلين فينسيت . باروود

● خلال الاجتماع الموسع الذي عقده اعضاء جمعية قدماء خريجي الجامعة الاميركية في بيروت المتواجدون في اميركا الشمالية، غالبا ما كنت تسمع العبارة التالية: «نحن ابناء الجامعة الاميركية في بيروت». فقد اجتمع قدماء الخريجين والخريجات خلال عطلة نهاية احد اسابيع شهر ايار ١٩٩٠ وتصرفوا كما يتصرف ابناء العائلة الواحدة في اي لقاء لجمع الشمل، اذ عانقوا وقبلوا بعضهم، وبكوا، ودردشوا، وضحكوا، ورقصوا، وتجادلوا، وتذكروا، وتفجعوا، وعرضوا الصور، وتحدثوا، وتحدثوا، وتحدثوا طويلا حتى الفجر.

وفي كلمتها امام المجتمعين، قالت ان كير، وهي عضو في مجلس امناء الجامعة وارملة رئيس الجامعة الاميركية في بيروت مالكوم كير الذي قضى اغتيالا: «خلال السنوات الخمس عشرة الاخيرة الحافلة بالرعب لم نصمد فقط، بل تقدمنا الى الامام ولو ببطء شديد». فرغم الآمال المحطمة والاحلام المهشمة والام الحرب الاهلية، لم تتخل اسرة الجامعة الاميركية في بيروت ابدا عن خططها لاعادة بناء الجامعة ولبنان ايضا».

وتطلع الخريجون الى الامام بتفاؤل وعزم، ولم يتحدثوا عن عواقب الحرب بل عن كيف يمكن ايصال نفوذ الجامعة وتعليمها الممتاز الى طلاب القرن الحادي والعشرين. تحدثوا عن التحسينات والاجور والمعايير الاكاديمية والسعي وراء الامتياز والتفوق.

ورغم ان الجامعة الاميركية في بيروت اضطرت للتغلب على العقبات والمصاعب التي خلفتها الحرب الاهلية خلال السنوات الخمسة عشرة الاخيرة، ليست الصعوبات بامر جديد على تاريخ الجامعة. فمنذ تاسيسها تقريبا في الثالث من كانون الاول ١٨٦٦، واجهت الجامعة وطلابها واساتذتها والعاملون فيها الكثير من المحن والبلايا، ابتداء من النتائج الدموية لمذابح ١٨٦٠ التي راح ضحيتها اكثر من ١١٠٠٠ نسمة حتى وباء الكوليرا الذي اصاب كامل منطقة الشرق الاوسط عام ١٨٦٥. وخيم الذعر وقتها على بيروت، وخلال اسبوع واحد هرب حوالي ٢٠٠٠٠ الى القرى الجبلية ومن اصل ٦٠٠٠٠ نسمة كانوا يقطنون المدينة هلك ثلاثة الاف.

عام ١٨٧٤، جاء وباء الحمى وتفشى وباء الكوليرا مجددا عامي ١٨٧٥ و١٨٩٠. بعد ذلك بخمس سنوات تفشى وباء التيفوئيد. وتلاه وباء الحمى القرمزية عام ١٨٩٦، ثم عاد وباء الكوليرا مرة اخرى عام ١٩٠٣. واهلكت هذه الاوبئة العديد من طلاب الجامعة واعضاء هيئة التدريس والادارة.

وخلال الحرب العالمية الاولى، تحولت بيروت الى قاعدة للغواصات الالمانية، وعالج مستشفى الجامعة ضحايا الحرب. واستدعي العديد من طلاب الجامعة الى الخدمة العسكرية بحيث لم تمنح سوى ٢٩ شهادة في حفلة التخرج عام ١٩١٨. واقيم حفل التخرج في وقت مبكر اي في شهر ايار لان المؤن نفدت كما نفد الغذاء من المدينة. وفي نفس تلك السنة هلك ٣٠٠,٠٠٠ شخص في لبنان مرضا وجوعا. ولم يمر عشرون عاما حتى دخل الشرق الاوسط في الحرب العالمية الثانية التي حملت معها النقص والحرمان من جديد.

وصمدت الجامعة امام كل ذلك. وعبر تلك المحن استمرت في النمو والازدهار وتوسيع نفوذها حتى ربيع عام ١٩٨٩. عندما جاءت الطامة الكبرى، مع ارتفاع ضراوة القتال الداخلي في آذار من ذلك العام. وفي جهد بطولي، كما يقول رئيس الجامعة الدكتور فريدريك هيرتر. عالج مستشفى الجامعة ١٢٤١٩ جريحا كمريض خارجي، واستقبلت للعلاج في داخلها ٥٧٣٣ مصابا، كما استقبلت ٢٥٧٠ مصابا آخرين كانوا قد توفوا قبل وصولهم، اي ان مجموع الاصابات المعالجة فاق ٢٠,٠٠٠ اصابة. وسقطت في حرم الجامعة ٨٥ قنبلة، تسببت ثلاثون منها في اضرار بالغة، علما بان حرم الجامعة كان قد سلم تقريبا خلال السنوات الاربع عشرة الاخيرة. وتسببت تلك القنابل في اضرار فاقت المليون دولار وقتلت امينة المكتبة الطبية اليس حداد.

وخلال بلمعارك المدفعية وتمشيا مع تقاليده في عدم الانحياز، عالج المستشفى الجرحى من كافة الاطراف رغم القصف ونقص الممرضات وتقنين الماء او انقطاعه تماما، وتعطل شبكات الكهرباء والاتصالات وفقدان الوقود والاغذية والاكسجين والادوية والمؤن. وفي احدى مراحل القتال عالجت غرفة الطوارىء ٦٠ اصابة في ساعة واحدة. وعملت الممرضات في ورديات تصل الى ١٦ ساعة. بينما كان الاطباء يعملون على مدار الساعة. وبمساعدة الصليب الاحمر اللبناني، قدموا خدمات لم تنقطع الى سكان بيروت.

وحتى عندما كان المستشفى يعالج عدد الاصابات المتزايد، لم يتوقف المركز الطبي عن العمل، ولا اضاع هدفه. فقد استمر طلاب الطب البالغ عددهم ٢٦٨ طالبا في حضور الدروس واكمال الفروض. واستمر تدريس التمريض كما استمرت سائر البرامج. وفي حزيران تخرج ١٢٧ طبيبا بين متخصص وممارس للطب العام.

واصابت القذائف العديد من مباني الجامعة. لكن طيلة الحرب ثابر الموظفون على العمل، وكانوا يؤدون احيانا عمل زملائهم لكي تستمر الحياة في الحرم الجامعي. وكان عمال الصيانة يخاطرون بحياتهم احيانا لكي يطفئوا الحرائق او يبطلوا مفعول القذائف او يوقفوا تسرب الغاز. وحالما يتوقف القصف كانوا يعاودون البناء. كانوا يصلحون المراجل ومولدات الكهرباء والمضخات. وشبكات المياه والنوافذ المكسورة، علما بان كافة النوافذ الزجاجية تقريبا قد تحطمت. كما كانوا يصلحون السقوف والارضيات والمباني. ورغم كل هذه الجهود الجريئة، إغلقت الجامعة ابوابها خلال صيف عام ١٩٨٩ لاول مرة في تاريخها.

ولم يات شهر تشرين الاول الا وكانت الجامعة قد نجت من العاصفة الاخيرة ايضا. فقد عاد اعضاء هيئة الادارة والتدريس البالغ عددهم اربعمئة، وعاد الطلاب. الكثيرون منهم كانوا يرتدون ثياب الحداد وراحوا يروون قصصا مرعبة عن الليالي الطويلة التي قضوها في الملاجيء، وعن نقص الاغذية، وعن تمزق العائلات بفعل العنف. لكنهم حملوا معهم السلعة الاساسية لاصلاح الجامعة، الا وهي الامل الذي يميّز العديد من اللبنانيين الذين ما زالوا رغم كل ماحدث مؤمنين ايمانا عميقا بالمستقبل، ومقتنعين بانه سيكون افضل من اليوم.

واستانف الطلاب والاساتذة الحياة الجامعية بكل شجاعة. وكان الطلاب يتمون فروضهم المنزلية على ضوء الشموع في حرم جامعي مهمل وممزق بالقذائف حيث كنت ترى في الماضي الزهور والنجيل واشجار السرو التي تناطح السماء. قاعات الدراسة والمختبرات وقاعات المحاضرات والمكاتب كانت تبدو عليها آثار القصف، وكانت الخدمات متقطعة. النشاطات غير الدراسية التي كانت شديدة الغنى والتنوع في السابق، تضاءلت كثيرا. ويقول الدكتور جان ماري كوك، احد امناء الجامعة ورئيس قسم اللغة الانكليزية فيها: «الانماط القديمة كانت تتلاشى».

غير ان روح الجامعة بقي سليما، وارتفعت معنوياتها كثيرا في كانون الثاني ١٩٩٠ عندما تخرج ١٠٥٩ طالبا في ميادين الطب والهندسة والزراعة والفنون والعلوم. وكتب الدكتور كوك يقول: «كانت حفلة التخرج من اكثر الحفلات التي حضرتها تأثيرا. صحيح انها كانت قصيرة، لكنها كانت بمثابة اعادة تأكيد لمعنى الجامعة ورسالتها».

ورغم ان الازمة اللبنانية قد خفت حدتها، مازالت الجامعة تواجه مشكلات عديدة ليست اقلها المشكلات المالية. لكن عددا مذهلا من نشاطاتها مازال مستمرا. فقد انشأت قاعدة لها داخل شقتين متلاصقتين في مدينة لارنكا القبرصية. ويعطي الدروس هنا اساتذة اجانب لا يستطيعون السفر الى لبنان. كما يستطيع الطلاب والمعلمون ان يحضروا من بيروت دون صعوبة. ففي صيف ١٩٨٩، حضر عشرون معلما من لبنان ليتلقوا تدريبا لمدة اسبوع في تدريس الانكليزية كلغة ثانية. وفي وقت لاحق شارك اساتذة من الجامعة في ندوة دراسية لمدة اسبوع حول حل النزاعات، وكان ذلك اول برنامج مماثل في الشرق الاوسط. وهناك خطط لربط هذا البرنامج بجامعة قبرص عندما تدخل هذه الجامعة حيّز العمل.

لكن الرئيس هيرتر وغيره شددوا على ان الجامعة الاميركية لن تغادر بيروت الغربية او تبدل طبيعتها او دورها الاكاديمي.

بل ان الحياة عادت الى ما يقارب سيرها الطبيعي في الحرم الجامعي الذي تبلغ مساحته ثلاثين هكتار. فالطلاب يدرسون ويقيمون الاستعراضات والحفلات الراقصة. والمكتب التجاري يطبع التقارير والمذكرات ودليلا للهاتف من ٢٠٦ صفحات. ويعقد الموظفون والاساتذة حلقات دراسية ويجرون الابحاث ويحضرون المناقشات والمحاضرات ويكتبون وينشرون كل شيء من البلاغات الى الكتب، ويقيمون الحفلات الموسيقية وحفلات الروك، ويكرمون الشعراء والفنانين، ويحققون الاكتشافات الاثرية، ويصونون المباني والمعدات، ويمارسون مجموعة كاملة من الانشطة الرياضية. لكنهم وقبل كل شيء يعدون الطلاب للحياة والعمل.

وتمشيا مع شرعيتها، لا تزال الجامعة منفتحة على كافة الحضارات والثقافات. قبل الحرب الاهلية، كان حوالي نصف طلاب الجامعة ياتون من خارج لبنان. ورغم ان اللبنانيين يشكلون الاغلبية الساحقة من اصل الطلاب البالغ عددهم الآن ٥٢٦٩ طالبا، بدأت نسبة غير اللبنانيين ترتفع من الحد الادنى الذي وصلت اليه وهو ١٠٪ من المجموع. عام ١٩٩٠، تلقت الجامعة حوالي ١٢,٠٠٠ طلب للمقاعد الالف الشاغرة. وتم تعيين العشرات من الاساتذة الجدد، كما عاد بعض الاساتذة الاخرين الذين كانوا قد تركوا لاسباب امنية او مالية.

ويقول الرئيس هيرتر: «ستبقى الجامعة الاميركية في بيروت مكانا يلتقي فيه المسيحيون والمسلمون والشرق والغرب ويختلطون ويتبادلون الافكار. والمطلوب هو الحوار والبحث الحر وليس البغض والعقائد. وفي زمن الانقسامات الطائفية والحزبية، مازال التعليم غير الطائفي وغير السياسي الذي تمنحه الجامعة هو الاكثر ندرة، وهو ما يلق فيه الجميع».

تاسست الجامعة الاميركية في بيروت عام ١٨٦٦ على يد دانيال بلس، وهو مزارع من ولاية فيرمونت الاميركية وخريج كلية امهرست ومعهد اندوفر اللاهوتي. اوكلت اليه مهمة في سوريا فتمكن في غضون عشر سنوات من ان يجمع مبلغ مئة الف دولار - وكان ذلك رقما عظيما في تلك الايام - ليؤسس في بيروت اول كلية من نوعها في الامبراطورية العثمانية. وكان يامل ان تتمكن هذه الكلية من ان تجمع الافضل في التقاليد الشرقية والتعليم الغربي.

وكان يقول: «لسنا هنا للمزاحمة. بل اتينا لنتقاسم مع ابناء الشرق افضل ما في الغرب، طالبين مقابله افضل ما حصل عليه الشرق. لان العالم كله يحتاج الى العالم كله.....».

بدأت الجامعة عام ١٨٦٦ بستة عشر طالبا وثمانية اساتذة وتوسعت خلال السنوات المئة واربع وعشرين الاخيرة لتضم اكثر من ٥٠٠٠ طالب ينتمون الى ٥٠ بلدا، بالاضافة الى ٤٠٠ استاذ، موزعين على ٨١ مبنى.

ومنذ الدفعة الاولى التي تخرجت عام ١٨٧٠ وكانت بعدد اصابع اليد الواحدة، كان خريجو الجامعة الاميركية في بيروت دائما مصدر فخر لجامعتهم. اثنان من اولئك الخريجين الخمسة اصبحا مسئولين في الحكومة المصرية، واثنان اصبحا طبيبين ماهرين. اما الخامس، وهو يعقوب صروف، فقد اسس في القاهرة جريدة المقطم التي كانت اذ ذاك اوسع جريدة في العالم العربي انتشارا.

هناك اليوم اكثر من ٢١٠٠٠ خريج وخريجة على قيد الحياة، ويحتل الكثيرون منهم مناصب تنطوي على المسؤولية والنفوذ. واذا راجعت قائمة الخريجين في العالم العربي، ستجد بينهم رؤساء الجمهوريات، ورؤساء الوزراء، والوزراء، والسفراء، والمديرين، والصحافيين، ورجال الاعمال، والعلامة، والعلماء. ومن مفاخر الجامعة الاميركية في بيروت انه لدى التوقيع على شرعة الامم المتحدة في سان فرانسيسكو كان هناك على الاقل ١٩ مندوبا من خريجي الجامعة الاميركية في بيروت.

ينتشر خريجو الجامعة في كل مكان ويعودون بالمجد والشهرة على لبنان. وفي لقاء بوسطن كان هناك الكثيرون من هؤلاء الخريجين الذين ينتمون الى مختلف الاختصاصات.

الرئيس الجديد لجمعية قدماء خريجي الجامعة في اميركا الشمالية، الذين يبلغ عددهم ٣٥٠٠ عضو، هو الدكتور جاك طعمة من ريدجوود في ولاية نيوجرسي. يعمل الدكتور طعمة الان استاذا في جامعة كولومبيا بعد اربع سنوات من ممارسة الطب وتدريسه في مستشفى الجامعة الاميركية في بيروت.

ويقول: «ان الجامعة الاميركية في بيروت ستنجو من هذه العواصف كما نجت من غيرها. وصدقوني ان للجامعه اصدقاء كثيرين سيساعدونها، على استرجاع مركزها البارز في الشرق الاوسط».

ولا يقتصر اولئك الاصدقاء على الخريجات والخريجين في بوسطن وسائر انحاء العالم، بل تجد بينهم ايضا حكومات عربية ترى في الجامعة مكانا ممتازا لتدريب قادة العالم العربي. وقد قدمت المملكة العربية السعودية والكويت والامارات العربية المتحدة والحكومة الاميركية مساهمات هامة الى الجامعة.

ومن الاحداث البارزة في لقاء بوسطن ايضا الاعلان عن مشروع تعاون لمدة خمس سنوات يكلف تسع ملايين دولار بين الجامعة الاميركية في بيروت ومعهد مساتشوستس للتكنولوجيا في ميدان الابحاث والتربية، على ان تكون الاهداف هي اعادة اعمار لبنان والجامعة الاميركية.

وياتي جزء كبير من هذا المبلغ من مؤسسة الحريري، التي انشاها المواطن السعودي، اللبناني الاصل، رفيق الحريري.

وسيدير مشروع التعاون في الجامعة الاميركية ناصر الصباح، عميد كلية الهندسة والهندسة المعمارية. اما من جهة معهد مساتشوستس للتكنولوجيا فسيدير المشروع فريد موفنزاده، مدير التكنولوجيا والتطوير. «وسيتضمن هذا البرنامج، لدى عودة الاستقرار السياسي، ان تلعب الجامعة الاميركية في بيروت دور المساهم الرئيسي في اعادة اعمار لبنان»، كما يقول السيد الصباح.

ويضيف ان التعاون في الابحاث والتربية بين اساتذة الجامعة الشباب، الذين تم تعيين معظمهم بعد عام ١٩٧٥، واساتذة معهد مساتشوستس للتكنولوجيا الاكبر سنا سيعزز الجامعة، ويؤدي الى نتائج ثلاث: سيساعد على اعادة اعمار لبنان وتنميته، وسيعزز التعاون بين الجامعة من جهة والصناعة والحكومة وسائر المؤسسات التعليمية من جهة اخرى، وسوف يدعم قدرة الجامعة على تقديم مساعدة مهنية وتقنية الى البلدان العربية عبر مكتبها المتخصص في الابحاث والبرامج الخارجية والتصميم.

لقد صمدت الجامعة وبقيت، لكنها تعيش تحت ضغوط شديدة. فالمحاضرات، واعمال المختبر، والحلقات الدراسية، والدراسة العادية تمضي قدما، لكن ما زالت هناك اعمال كثيرة متراكمة تنتظر الانجاز. وغالبا ما يضطر الطلاب لان يجروا امتحاناتهم خلال عطلة نهاية الاسبوع لكي يعوضوا عن الوقت الضائع. ويقول الدكتور ابراهيم السلطي، نائب رئيس الجامعة، انه حتى الاساتذة المتفانون يتساءلون احيانا لماذا يبقون. ويجيب انهم يفعلون ذلك لانهم يؤمنون بتقاليد الجامعة وبقائها ومستقبلها، ولانهم يعتقدون ان هناك عملا مهما لا بد من انجازه، ولانهم يؤمنون ايمانا حارا بانه ما زال امام الجامعة دور مهم لا بد ان تلعبه في لبنان والشرق الاوسط.

ويتوقع السلطي ان تتبنى الجامعة برنامجا مكثفا لاعادة بناء قدراتها في ميادين العلم والتكنولوجيا والابحاث وبرامج الخريجين.

ويضيف قائلا: «ما زالت انظمتنا الاكاديمية سليمة. لقد احتفظنا باستقلاليتنا وانفتاحنا وما زلنا اقوياء. الخطر قد ينبع من الشك او من فقدان الامل. لقد قال لنا بعض الزعماء العرب: متى ستقيمون في منطقتنا جامعة على غرار الجامعة الاميركية في بيروت؟ لذلك قد يكمن دورنا مستقبلا في مساعدة الجامعات المماثلة في البلدان الاخرى.

لم يفتر تفاني الجامعة في طلب المعرفة ونشرها، والتسامح، وخدمة المجتمع. ويستمر عمال الصيانة في العمل ساعات طويلة رغم ضآلة المؤن. ويعالج مستشفى الجامعة الجرحى من كافة الطوائف والمعتقدات. وما زال الاساتذة يدرسون ويسدون المشورة ويظهرون تصميمهم التقليدي ومثابرتهم في وجه المحن. وفي بوسطن، اعاد ابناء عائلة الجامعة في اميركا الشمالية تاكيد ايمانهم بان التربية هي التي تستطيع في النهاية ان تجمع الناس ذوي الارادة الحسنة.

وكما قال رئيس الجامعة هيرتر فان «الجامعة الاميركية في بيروت تبقى المؤسسة الكبرى الوحيدة في لبنان حيث يستطيع الناس من كافة الاديان والقناعات ان يعملوا ويتعلموا جنبا الى جنب في وئام وانسجام. واذا كانت هذه الوحدة موجودة في الجامعة الاميركية في بيروت، فهناك امل في امكانية تحقيقها يوما ما في لبنان نفسه. ان احد اسباب عظمة اية جامعة هو تنشئة طلاب يتحلون ببعد النظر والمسؤولية الاجتماعية، وهذا ما تستمر جامعتنا في ادائه. فلا نسقط فريسة اليأس بسبب الفوضى وسفك الدماء، مهما كانت فظاعتها. ولنركز جهودنا على بقاء المغزى الرئيسي لجامعتنا، وهي جامعة فريدة في العالم العربي».

* كانت ايلين فينسنت - بارووود تعمل في السابق مراسلة لهيئة الاذاعة الكندية في بيروت حيث كانت تغطي اخبار الشرق الاوسط. اما الان فتعمل كاتبة حرة في الجزء الشمالي من ولاية نيويورك.

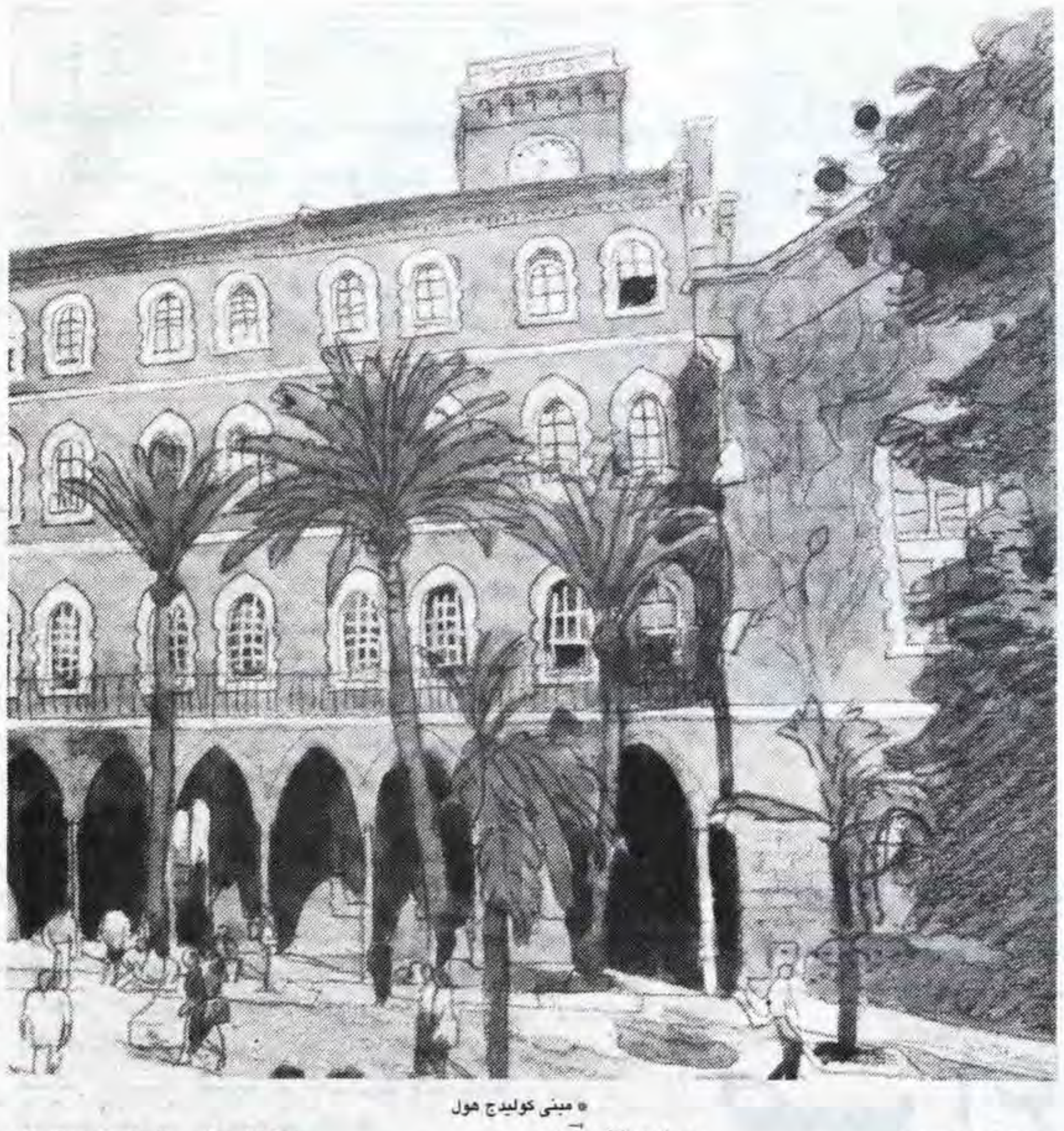

* مبنى كوليدج هول

مراكز تفاحة الطبية للبصريات
عبدالله تفاحة واولاده
اعلان
عن اعادة فتح فرع نابلس الجديد
لمراكز تفاحة الطبية للبصريات
نابلس - شارع سفيان بناية المرحوم
حكمت يعيش - الطابق الاول
بجانب مركز الادهم للاشعة - تلفون ٧٧٢٨٧-٠٥٣
اعتبارا من ١٩٩١/١١/٥ والدوام يوميا
من السابعة والنصف صباحا وحتى الخامسة مساء
ملاحظة: الدوام في فرع القدس: ٨ صباحا - ٥ مساء
فرع رام الله: ٧,٣٠ صباحا - ٥ مساء
العطلة الاسبوعية ايام الاضرابات الشاملة

شركة حزبون للاجهزة الالكترونية م.م. بيت لحم
HAZBOUN
Office Automation Co.LTD
* ماكنات تصوير وثائق
* اجهزة فاكسيميليا
* اجهزة كمبيوتر
* انظمة هاتفية
* الات حاسبة
OKIFAX
RICOH
IBM (Compatible)
● اجود وارقى الماركات العالمية
● اسعار لا تضاهى وتسهيلات بالدفع
● افضل واسرع الخدمات والصيانة
● توزيع لكافة انحاء الضفة الغربية وقطاع غزة.
فرصة ذهبية للحصول على جهاز كمبيوتر احدث المواصفات وارخص الاسعار
زورونا لتتحققوا.
والتجربة اكبر برهان
بيت لحم - شارع المهد - عمارة حوش
هاتف ٧٤٣٠١٨ (٠٢) فاكس وهاتف ٧٤٢٨١١ (٠٢)
ص.ب ٢٥١ بيت لحم
Bethlehem-Manger ST,-Hosh Bldg
Tel.(02) 743018 Fax and Tel.(02) 742811
P.O. Box 251 . Bethlehem

مصنع ومحلات جواد عابدين
صناعة وطنية رائدة للجلود في القدس
الجلد لباس العصر
ويزيدكم اناقة ورشاقة
أليسة من الجلود
للنساء والرجال
تمتاز بالاناقة
والموديلات المبتكرة
والالوان الجذابة
تناسب كل الاذواق
باسعار معقولة
البيع بالجملة والمفرق
القدس - المصنع اول سوق اللحامين - تلفون: ٢٨٠١٧٣
محلات الدباغة - تلفون ٢٧٣٩٥٠
محلات البازار - تلفون ٢٨٣٩١١

إطار الحل الاميركي ومفاوضات التفاصيل

اصرت اسرائيل على عدم التحدث الى منظمة التحرير الفلسطينية وعلى استبعادها من عملية السلام، وكان لاسرائيل في نهاية المطاف ما أرادت وذلك لسببين:

الاول: الظروف الدولية الاقليمية التي اعقبت حرب الخليج والموقف الذي اتخذته قيادة منظمة التحرير بدفع من الجماهير الفلسطينية والعربية.

الثاني: وهذا سبب له جذور وفروع عديده ولكن يمكن ان يُلخص في ان منظمة التحرير حرصا منها على عدم تفويت فرصة السلام المتاحة الآن ولان الغاية تبرر الوسيلة، ولما كانت الغاية هي إنهاء الاحتلال الاسرائيلي للاراضي الفلسطينية المحتلة ورفع المعاناة عن الشعب الفلسطيني تحت الاحتلال، وبما ان الولايات المتحدة قد اظهرت ولاول مرة نيتها الجادة في ايجاد حل عادل، شامل ودائم في منطقة الشرق الاوسط كما جاء على لسان رئيسها جورج بوش في شهر آذار الماضي والمتعلق خصوصا بالاعتراف بالحقوق السياسية للشعب الفلسطيني وحل القضية الفلسطينية على اسس الشرعية الدولية وقرارات الامم المتحدة ٢٤٢، ٣٣٨، فان المنظمة قد وافقت على الخطوات الاجرائية التي سعت الولايات المتحدة الى تحقيقها من خلال زيارات وزير الخارجية الاميركي جيمس بيكر الثماني الى المنطقة.

من اهم الامور التي حصلت حتى الآن بخصوص التمثيل الفلسطيني ما يلي:

بالرغم من ان المنظمة رسميا والتركيز هنا على - رسميا - لم ولن تشترك في مباحثات السلام في مدريد الا اننا نرى ان الوفد الفلسطيني المفاوض والذي شُكل من ابناء الضفة الغربية والقطاع اضافة الى اللجنة الاستشارية التي تضم العديد من القدس الشرقية نرى هذا الوفد مكون من اشخاص عرفوا محليا ودوليا بانتماءاتهم وولاءاتهم غير القابله للجدال الى الفصائل المختلفة التي تقع ضمن مظلة منظمة التحرير الفلسطينية.

●● وهنا يجب ان نلاحظ النقاط التالية:

اولا: اثبت الترتيب الذي حصل بخصوص الوفد المفاوض والذي وافقت عليه الولايات المتحدة بان هناك وحدة طبيعية ممتدة بين الداخل والخارج، بمعنى ان الولايات المتحدة قد قبلت بمفهوم التمثيل الشامل الذي تتمتع به منظمة التحرير اي ان منظمة التحرير هي الممثل الشرعي للشعب الفلسطيني مع فارق هام وحساس وله نتائج عملية وهو ما يتعلق بتوزيع الادوار، حيث انيط بوفد الداخل مسؤولية المفاوضات مع اسرائيل.

ثانيا: وهنا يجب ان يطرح السؤال الذي لا بد منه وهذا السؤال يتطرق الى المضمون وهو الجزء الهام الذي سيكون له تاثير على نتيجة المفاوضات، والسؤال هو هل لدى الوفد الفلسطيني المفاوض الذي شكل من الداخل القدرة، الامدادات، الخبره وجميع العناصر المهمة والملحة والضرورية التي تمكنه من اجراء المفاوضات التي يصفها الجميع بانها ستكون مفاوضات شائكة، معقدة وطويلة، والجواب على هذا السؤال وبشكل قاطع وملح هو اننا في الداخل قد تعودنا على اسلوبين مهمين في التعامل مع اسرائيل:

أ- بحكم تعاملنا اليومي مع الاحتلال فقد تاثرنا الى حد كبير بطرق الاحتلال - ادارة المواجهة - والمواجهة المضادة. والمواجهة هنا ذات شقين - المواجهة التي يديرها الاحتلال لانهاء الانتفاضة او على الاقل تقليصها - والشق الثاني المواجهة المعاكسة التي يقوم بها الشعب الفلسطيني ممثلا بالانتفاضة.

في كلا الحالتين فان ادارة المواجهة التي يقودها الاحتلال ضد الانتفاضة والمواجهة المعاكسة من قبل الشعب الفلسطيني تحت الاحتلال هما ظاهرتان تفاوضيتان سلبيتان، وهذا النوع من المفاوضات عن طريق المواجهة لن يصل الى نتيجة على الامد القصير فيما لو استمرت الظروف التي نمر بها حاليا، لان كلا الطرفين قد عرفا حدود كل منهما الاخر وبفارق واحد مهم وهو ان الاحتلال له من وسائل الضغط والعنف والقهر والمساعدة الخارجية ما يمكنه من ابقاء الوضع القائم الى سنوات عديده وتسخير هذا الوضع لمصلحته.

ب - بحكم وقوعنا تحت الاحتلال ولمدة تقارب خمسة وعشرين عاما، وبما ان معظم جيل الانتفاضة يقع ضمن هذا العمر، فقد تعامل الشعب الفلسطيني في الارض المحتلة مع اسرائيل، واصبحت مع ذلك فكرة امكانية التعايش مع اسرائيل مقبولة، ولا يجد الفلسطينيون تحت الاحتلال صعوبة في التعامل مع ذلك كحقيقة واقعة، ولكن الاهم من ذلك هو ان شعب الارض المحتلة وبالرغم من المقاومة الشرسة للاحتلال اصبح يتعامل مع اسرائيل وآلة الاحتلال من موقع تحتي، بمعنى عدم وجود النديه (الند للند) اللازمة لانجاح اي نوع من المفاوضات بحيث لا يفرض احدهم شروطه على الاخر كما حصل في تشكيلة الوفد الفلسطيني المفاوض، وهنا تقع مواطن الضعف:

الاولى: اننا وتعويضا لغياب تمثيل منظمة التحرير الفلسطينية رسميا عن المفاوضات، سلمت ادارة المفاوضات الى امتدادات فصائل منظمة التحرير في الداخل مرتكزه في معظم الحالات في اختيارها على امور عقائديه وانتماءات بدون ان يكون للقدرات والكفاءات والخبرات نفس الاعتبار، وربما كان الوقت القصير الذي حُدّد من اجل تحديد اعضاء الوفد المفاوض كان له تاثير في ذلك.

موطن الضعف الثاني: وبما ان الوفد الفلسطيني المفاوض هو من داخل الاراضي المحتلة، فان لذلك عاملا نفسيا لا يجوز الاستهانة به ومؤثرا على سير المفاوضات، وذلك لان (الندية) (الند - للند) اللازمة لانجاح مفاوضات باتت غير موجوده، بمعنى ان الوفد الفلسطيني المفاوض سيلتفت دائما للخلف حتى يحفظ خط الرجعة، خصوصا وان الضغط الاسرائيلي في هذا الاتجاه استمر الى اخر يوم حيث دعي اعضاء الوفد الى مراكز الشرطة في الارض المحتلة وتم تقديم تحذيرات معينة الى هؤلاء الاعضاء، ولا يفوتنا مطالبة بعض اعضاء الكنيست الاسرائيلي بالقبض على الدكتورة حنان عشراوي حين عودتها واستدعاء كل من فيصل الحسيني وحنان عشراوي الى دوائر الشرطة للتحقيق معهم في كل مرة يعودان بها من خارج البلاد الى الوطن.

موطن الضعف الثالث: تعرف اسرائيل ان المؤسسات الفلسطينية في الداخل وهياكل هذه المؤسسات هي حديثة العهد، قواها في معظم الاحيان مبعثرة وغير موثقة بالشكل والصورة المطلوبين، اي ان هذه المؤسسات ليست قادرة بالقدر الكافي على تزويد المعلومات، الامدادات، المرجعية والدعم الكافي (المؤونة) التي تحتاج اليها عملية المفاوضات التي سنخوض غمارها، وهذا بالتالي سيقلل من قدرة المفاوضين على تقديم ما يلزم لدعم مسيرتهم التفاوضية.

النتيجة هي اننا من وجهة نظر اسرائيلية على الاقل فانها (اسرائيل) قد حققت بعض ما تصبو اليه من خلال إبعاد اشتراك منظمة التحرير رسميا في المفاوضات، اضافة الى تحقيق اهداف اخرى استراتيجية ترمي اليها، ولن اتعرض لها في هذا المقال الا انه ربما قال قائل بان منظمة التحرير الفلسطينية في الخارج قد هيأت ووضعت كل الامدادات والمعلومات والخبرات التي لديها وراء الوفد المفاوض من الارض المحتلة.

والسؤال الذي يجب ان يطرح، هل هذا كاف؟، وهل ستكتفي اسرائيل عن ذلك؟ ام انها ستطلب المزيد من التنازلات من امريكا مقابل كل خطوه اجرائية في المفاوضات يكسبها الفلسطينيون. ونعيد السؤال هل هذا كاف؟، لسبب بسيط جدا وهو ان المعلومات والامدادات والحجج بحاجة الى من يستطيع ان يقدمها ويطرحها ويفاوض عليها ويتابعها ناهيك عن غياب الخبرات اللازمة لدى مفاوضينا من الارض المحتلة في اجواء مفاوضات عملية على امور حقيقية جنّدتْ لها اسرائيل وامريكا كل الطاقات.

ولعل القارىء لهذا المقال ان يسأل اذا، لماذا نذهب او ذهبنا الى مدريد؟

والجواب على ذلك هو رغبتنا في الداخل والخارج في التخلص من الاحتلال، ولكن هل هناك احتمال بان نتخلص من الاحتلال؟ والجواب على ذلك اننا سنرى بالتأكيد بداية لانهاء الاحتلال خلال فترة معينة، ولكن الثمن سيكون كبيرا وهذا الثمن سوف يكون من مواردنا الطبيعية ومن قبولنا الذي سيفرض علينا نوعا من الوصاية ولو لفترات محدوده.

ان الاستراتيجية الامريكية الجديدة للنظام العالمي الجديد مبنية على الحفاظ على المكتسبات الاميركية وزيادة هذه المكتسبات، هذه المكتسبات التي حصلت عليها بعد انهيار الاتحاد السوفياتي

المهندس وليد محمد عوض

والمعسكر الشرقي، والسيطرة الامريكية والهيمنة على منابع النفط والاموال في الخليج العربي. ويعتقد الاستراتيجيون في الولايات المتحدة بان حُل قضية الشرق الاوسط سيكون عاملا مهما جدا في ترسيخ هذه المكتسبات، ناهيك عن المكاسب النثرية الاخرى التي ستحصل عليها الولايات المتحدة. ان الجهد والوقت والاصرار غير العادي من ناحية الادارة الاميركية للوصول الى حل تفاوضي بين اطراف النزاع في الشرق الاوسط سيصل بالنهاية الى النتيجة التي خططت لها الولايات المتحدة. ولن تفرض الولايات المتحدة الحل، الا انها ستستمر في دفع الاطراف المختلفة على الطريق وفي الاتجاه الذي يوصلها الى الحل الذي تريده الولايات المتحدة، وبذلك يكون قبول هذه الاطراف للحل الذي تريده امريكا حلا وصلوا اليه بمحض ارادتهم او على الاقل هكذا يظنون.

بالرغم من ان اسرائيل حاليا ممثلة برئيس وزرائها شامير تشكل عقبة امام التوجه الاميركي للحل، فاننا سنرى قريبا بان وقتا طويلا لن يمضي قبل ان نرى شامير خارج الحلبة السياسية، الا اذا كان بقاء شامير من وجهة نظر اميركية في صالح مسيرة المفاوضات.

ان ملخص ما ذكر حتى الآن في هذا المقال هو اننا وبحكم الواقع والظروف الدولية والاقليمية المحيطة بنا وبسبب رغبة امريكا التي تنفذها على الواقع بكافة الطرق، نجد انفسنا في هذا الطريق الذي لا يوجد غيره على الاطلاق، ولا ينطبق هذا علينا كفلسطينيين فقط، وانما ينطبق على كافة شعوب المنطقة ابتداء من اسرائيل مرورا بالاردن وانتهاء بسوريا ودول الخليج العربي والمغرب العربي، وكل من يرى غير ذلك اقول له ان زمن المعجزات قد ولى، ولن يغير ذلك الى معجزه، انتظرناها ابان حرب الخليج ولكنها لم تات.

ان المطلوب حاليا من الوفد الفلسطيني المفاوض في مدريد او في اي مكان آخر ان يتلمس طريقه بوعي وحنكة وصبر مرتكزا في الاساس على ايمانه بحقه ودعم جماهيره الفلسطينية له على اسس من الشرعية الدولية مصرا عليها ومطالبا اسرائيل بالانصياع لها ومطالبا الولايات المتحدة والاتحاد السوفياتي بتنفيذها وذلك حسب جدول زمني يبدأ فورا بوقف المستوطنات وتجميدها على الطبيعة.

ان الحل الاميركي بموجب السيناريو الاميركي هو حل الاطار (الاطر العامة)، الا ان التفاصيل في هذه الاطر تعتمد على مواقف المتفاوضين وقدراتهم، ونحن على ثقة باننا سنحقق اقصى ما يمكن من الممكن، ولكن السؤال المهم الذي سيبقى، هل هذا كاف؟..

شبح الفوضى الشرقي يثير المخاوف لدى اعضاء السوق الاوروبية المشتركة

لم يعد الخيار الذي يواجه الجمهوريات السوفياتية، خيارا بين ديمقراطية السوق الشرقية او الدولة المستبدة، انه خيار بين الفوضى والديمقراطية. الفوضى المرشحة لتمهيد السبيل امام الفاشية الجديدة. والغرب لم يبدأ بعد المواجهة، او في تقدير عواقب الفوضى، التي تصل الى حد الحرب الاهلية، وقد يمتد تهديدها ليطال المجموعة الاوروبية. وخير مثال على ذلك ما يحدث في يوغسلافيا.

فتفسخ الاتحاد السوفياتي له صدى مباشر على وسط وشرق اوروبا، فالاخبار اليومية المثيرة من موسكو، تطغى على الانباء السيئة من بولندا، هنغاريا وفيدرالية التشيك والسلوفاك. ففي وارسو، هبط الانتاج العام الماضي، بمعدل الربع، ويتوقع ان يكون معدل الانخفاض العام الحالي اكثر من ذلك.

ووصل معدل التضخم ضعف التقديرات، رغم انه اقل من مستوى امريكا الجنوبية. وفي براغ ارتفعت اسعار المواد الغذائية بمعدل ٢٥٪ وانخفض الانتاج. وفي بودابست ارتفع التضخم وهبط مستوى الانتاج. ويبدو ان نموذج التحول لاقتصاد السوق في هذه الدول مؤلم وبعيد المدى، والسؤال المطروح هو هل سيتلاشى الدعم الشعبي قبل تحقيق التحول؟

يكمن احد الاسباب الرئيسية للمحنة الاقتصادية التي تعاني منها اوروبا الشرقية، في انهيار الكوميكون. فلغاية عام ١٩٨٩، كانت ثلاثة اخماس تجارة الكوميكون تجري بين الدول الاعضاء. وبعض الصناعات مثل الباصات، الشاحنات والسفن، تعتمد على السوق السوفياتية، لكن منذ مطلع العام الحالي، اقتصر التعامل داخل السوق بالعملة الصعبة، لان الاتحاد السوفياتي بحاجة لهذه العملة، بمقدار الثلث.

وقد بذلت الدول الشرقية جهودا جبارة لزيادة صادراتها للمجموعة الاوروبية، وحققت بعض النجاح، حيث ارتفعت الصادرات البولندية لتصل الى ٤٤٪، وبلغت الصادرات الهنغارية ٢٦٪. لكن هذا الارتفاع سرعان ما صادف المصاعب، لان العديد من المنتجات الاوروبية الشرقية تفتقر للجاذبية، ولا ترقى الى ذوق المستهلك الاوروبي الغربي والمنتجات الشرقية التي تنطبق عليها مواصفات المطالب الغربية، كما ان منتجات بعض الدول ذات العلاقة مع دول السوق محصنة بالحماية الجمركية.

والان، يبدي الغرب الاستعداد، لتقديم مساعدات انسانية (مواد غذائية وطبية) للاتحاد السوفياتي، وطالما ان لدى المجموعة الاوروبية والولايات المتحدة على سواء، فائض غذائي، فليس من الصعب عليها الاقدام على مثل هذه الخطوة، التي تكون ضرورية في الشتاء.

لكن المساعدات الغذائية من الغرب، لا تؤدي الى اعادة النماذج التجارية التقليدية بين اوروبا الشرقية والسوق السوفياتي. وبدون اعادة هذه الصلات، فان الصراع من اجل اقتصاد قابل للنمو في بولندا، هنغاريا، بلغاريا، وتشيكوسلوفاكيا، سيستغرق وقتا طويلا.

وقد انب رئيس اللجنة الاوروبية الغربية جاك ديلور، بعض الدول الاعضاء، مؤخرا، لابدائها شعورا بالتعالي ازاء دعم الديمقراطية في اوروبا الشرقية، عبر عرقلة محاولات الدول الاوروبية الشرقية الرامية الى توسيع النطاق التجاري. واقترح شراء المجموعة الاوروبية الغربية منتوجات زراعية اوروبية شرقية بقيمة مليار دولار وارسالها الى الجمهوريات السوفياتية - صفقة ثلاثية قد تؤدي الى تدفق التجارة بين الشرق والغرب.

وفي الوقت الحاضر، تقترب دول السوق الاوروبية المشتركة ومنظمة التجارة الخارجية لشرق اوروبا من ابرام اتفاقية اقتصادية، قد تؤدي الى تقليص القيود المفروضة على حركة البضاعة. والغرب يملك القدرة على هذا التحريك. ففي خريف عام ١٩٩٠، لخص الخبير الاقتصادي (جوري داينتير) في كلمة في كلية كندي للدراسات السياسية، التابعة لجامعة هارفارد، لخص كيف يمكن ان تتم العملية، وذلك بتوسيع القروض الغربية الى الاتحاد السوفياتي، لشراء الطعام والسلع الاستهلاكية من شرق اوروبا. وقال ان القروض والتسهيلات الغربية ستقدم بالعملة الصعبة، وبذلك يستفيد الاوروبيون الشرقيون عملة صعبة مقابل تصدير منتجاتهم، الوطنية (الروبل)، ويمكن استخدام هذه العملة «الروبل» في الاستثمار في البنية التحتية في الاتحاد السوفياتي.

ويبدو اقتراح داينتير ملائم الان، لانه يساعد اقتصاد اوروبا الشرقية الضعيف.

في العام الماضي، لم يبد احد الاهتمام الكافي. فتحول اوروبا الشرقية الى نظام سوق شرقي، نظر اليه على انه نشاط يكتنفه الغموض، ولم يؤخذ على محمل الجد، الثمن الذي دفعه الناس: بطالة، فقر، عدم استقرار، تمزق ودخول الاتحاد السوفياتي دوامة التفسخ. لكن كل شيء حدث في العام الماضي عزز وجهة نظر (داينتير). فمن خلال اوروبا الشرقية يمكن توحيد الكتلتين التجاريتين رمز الحرب الباردة.

«غارديان»

الامم المتحدة مدعوة الى اقامة نظام انذار مبكر لمنع الحروب

لقد حدث المحظور غير مرة في اجزاء من العالم، الى درجة يدفعنا معها الى اعادة النظر مرة اخرى، فيما كان يعتبر خياليا قبل عام، انه من المنطقي الاحتفاظ بافكار طموحة حول ما يمكن وما ينبغي ان تفعله الامم المتحدة.

ويدعو السير بريان اوركارت الذي قضى سنين عديدة من عمره وهو يحاول وفي بعض الاحيان، حقق نجاحا في تنفيذ عمليات حفظ السلام الدولية، يدعو حاليا الى اقامة نظام انذار مبكر بهدف منع اندلاع الحروب، يؤسس بناء على تجارب غنية، وهو ليس نظاما دوليا ولن يكون الا اذا حفظ الامن الدولي.

فقد سمح النشاط الذي دب في اواخر ايام الحرب الباردة المجال امام المخاطر، والغموض وتخمر مصادر الصراع، بدلا من تشجيع استخدام الامكانات الجديدة المبنية على امتلاك الرؤية لتعزيز الامن العالمي.

وظل الردع، نظرية اللغز المفضل، التي تطورت في ظل تفاهم يفيد بان الاسلحة النووية قادرة على تغيير الافتراضات التاريخية حول الحرب، ظل انطباعا حيا - ولكن بمفهوم مختلف - والآن تقدم مقاربة الامن الجماعي غير النووي، وسيلة تضمن ان تقرر الدولة التي تفكر بشن الحروب، بان العدوان لا يجدي.

ولا يضعف قرار الرئيس الاميركي جورج بوش، بالخفض النووي الاحادي الجانب، نظرية الردع، على العكس، فان الخفض الذي اعلنه الرئيس الاميركي يؤكد حقيقة المفهوم الاصلي - منع العدوان السوفياتي على اوروبا.

ومع اهمية الترحيب بتقليص الترسانة النووية الاميركية، لجملة اسباب، الا ان الحافز الاهم هو تقليص والتخلص من الاسلحة النووية التكتيكية السوفياتية قبل انقسام الجيش الاحمر، وسقوط هذه الاسلحة في ايد مجهولة، ورغم ان موسكو تقول انها سترد على الخفض الا ان هذا ليس كافيا، ومن مصلحة الولايات المتحدة التوصل الى معاهدة ملزمة، تتضمن حظرا شاملا على التفجيرات النووية وتمنع التكاثر النووي.

في غضون ذلك، يمكن تطبيق فرضية الردع على تهديدات جديدة، ويشير السير بريان، الى ان ردود فعل الامم المتحدة، في الماضي، كانت تصدر بعد نشوب الازمة، وعلى قاعدة الترقيع، فحفظ السلام لا يعني في العادة اكثر من التحرك للفصل بين الخصوم، بعد موافقتهم على وقف القتال، في حين ان منع اندلاع الازمات يتطلب مقاربة مختلفة.

انه لمن المدهش، ان العالم اخذ على حين غرة، بدخول القوات العراقية الى الكويت، او باندلاع الحرب في يوغسلافيا، مع ان الكثير من المعلومات كانت متوفرة، ويوضح السير بريان ان التقويم المستقل للحقائق والمعطيات والارقام والارادة لاستخدام ذلك، هو ما كان ينقص المعنيين. فدبلوماسية الردع والتنفيذ ينبغي ان تبنى على اساس تقويم الوضع بعيدا عن تاثير المصالح، والشروع بتحليل الحالة الاسوأ، وهذا يعني عدم الاعتماد على الوكالات القومية، نظرا لنزعاتها السياسية المتناقضة، ولكن ينبغي الاعتماد على فريق دولي عالي المستوى تغذيه اجهزة معلومات وطنية.

ويتعين على هذا الفريق تقديم التقارير الى الامين العام للامم المتحدة والى مجلس الامن، للتحذير من المشاكل الخطرة، ويستدعي ذلك اللجوء الى اجراءات مانعة، مثل قيام القوى الكبرى بقطع المساعدات، حظر ارسال الاسلحة، فرض الحصار، التحذير السياسي والعسكري، حتى ارسال وحدات لحفظ السلام للمرابطة، على احد جانبي الحدود، وهذه الخطوة تعتبر رئيسة في تعزيز القدرة الوقائية لمجلس الامن، واذا لم تنجح هذه الوسيلة، تكون الخطوة التالية تدخلا عسكريا اوليا، وهذا يعني خطط طوارىء، وتدريبا، وترتيبات مسبقة حول القيادة وهيكلية القوات.

انه نظام كبير، واذا ادرك الطرف المعتدي ان هذا النظام سيكون رادعا قويا، وهذا ليس «سيناريو» خياليا، لكنه يعتمد على اصلاح السكرتارية التي تكمن بيدها السلطة الآن.

«نيويورك تايمز»

الحاضر... الغائب عن مدريد

بقلم: صفوان القدسي

مهما امعنا في التفكير في كيفية وصول الوفد الفلسطيني وبقية الوفود العربية والدولية، نجد ان التمهيد له كان مبرمجا الى حد ما وكل خبر وتعليق يصدر عن المؤتمر يوضح الصورة ما عدا بعض الظلال التي لن يكتب لها الوضوح الا بعد زمن قد لا يتجاوز الاشهر. تلك البرمجة لم تكن حادثة عرضية او فكرة عابرة طرأت ذات يوم في عقول جهابذة الادارة الاميركية بل بدأ التمهيد لها عشية الحرب العالمية الثانية حينما تبلورت قوتان عظميان تسابقتا عسكريا ونوويا الى ان انهكت واشنطن عدوتها اللدود موسكو الى حد اضطرت معه الى الرضوخ الى الاملاءات الاميركية بعد غياب القيادات التاريخية للاتحاد السوفياتي.

الكثيرون منا يدركون ان السياسة الاميركية عامة، وفي الشرق الاوسط خاصة، تسير على حسب خطة يشارك بها رؤوس الادارات الاميركية، لكن الحقيقة هي ان تلك الخطة يشارك ويقرر مضامينها عتاة الراسمالية العالمية وفقا لمصالحهم فقط، ولكن قد تتعرض تلك الخطط من حين الى اخر الى تعديل ناجم عن ظهور قوى وطنية محلية منتشرة في انحاء متفرقة من العالم بدءا من كوبا وفيتنام وكمبوديا واخيرا جاءت العراق لتغير تلك الخطط، وبناء عليه جرى العمل على تعديل البرنامج الاميركي طبقا لنتائج الصراع مع تلك القوى الوطنية.

وكانت القضية الفلسطينية على الهامش بدءا من ايزنهاور ومرورا بـ كندي ونيكسون وكارتر وريغان وحتى بوش وحتى سنوات ثلاث من الانتفاضة، ولعل اكثر ما صدر عن الادارة الاميركية بحق اسرائيل هو الشجب الى ان جاءت الحرب العراقية الاميركية بكل ما حملته من اسرار واتفاقيات غير معلنة، بدأ الحديث عن الشرعية الدولية والنظام العالمي الجديد والذي اصبح محور حديث بعض منظرينا المحللين اسوة بغيرهم في العالم المتحضر.

وبدأت جولات بيكربدون ككل او ملل الى ان وصلت الى الوفود المعنية وغير المعنية الى مدريد، وجاء مدريد وكان اهم حدث هو المفاجأة السورية، فهناك من مدريد سمعنا الكثير من الخطب والاحاديث الرسمية وغير الرسمية وكان الموقف السوري قولا هو بحق على يسار جميع الاطراف العربية هذا الموقف والذي لا شك انه يدعم ويقوي الموقف الفلسطيني ولكن.. الم يتأخر كثيرا؟

الا انني ادرك ويدرك الملايين من شعبناالفلسطيني ان زعيماكان غائبا عن المؤتمر ولكن ظله كان حاضرا في كل كلمة، في كل همسة من همسات وكلمات الحاضرين خاصة رئيس الوزراء الاسرائيلي شامير الذي كان يفكر بان المؤتمر قد يحقق السلام لجميع الشعوب، ما عدا السلام الذي تطمح اليه القيادة الحاكمة في تل ابيب لانه كان يريد سلاما في غياب حقيقي وفعلي للرجل العظيم الذي اضطر بوش وبيكر الى جر جميع الاطراف الى مدريد.

IBM
Complementary Marketing Assistance CONTRACTOR

تادرُس للالكترونيات والتجارة م.ض.
t&t
TADROS ELECTRONICS & TRADING LTD.
P.O.Box 19081 Jerusalem 91190 ٩١١٩٠ القدس - ١٩٠٨١ ص.ب

لامجال للمنافسة بعد اليوم.
"لابالسعر.. ولابالجودة"

احصل الآن على جهاز
IBM ORIGINAL
بالمواصفات أدناه
ابتداء من ٥٩٩ $

IBM
PS/1
Five minutes and you're in business

Standard features

Hardware
- System unit with:
  - o 80286 10 MHz processor
  - o 512 KB internal memory: 1 MB on fixed-disk models
  - o Time-of-day clock
  - o Video Graphics Array (VGA) on the system board supporting up to 64 shades of grey and up to 256 colours
  - o One 3.5 in. (8.9 cm) 1.44 MB diskette drive
  - o 40 MB fixed disk (fixed-disk models only)
  - o Serial interface, parallel port and mouse port
- Monochrome or colour, 12 in. (30.5 cm), VGA IBM Photo Graphic* display with:
  - o Single system power switch
  - o Speaker
  - o Headphone jack
- Full-size, 102-key IBM Selectric Touch* keyboard
- Power cord
- Two-button mouse.

Software
- IBM DOS Release Version 4.01
- Microsoft Works Release 2
- Works Tutorial
- IBM PS/1 Tutorial
- BASIC Programming Language.

Optional features
- 512 KB Memory Expansion Card
- A second 3.5 in. (8.9 cm) 1.44 MB Diskette Drive
- 5.25 in. (13.3 cm) 360 KB or 1.2 MB Diskette Drive
- 80 MB Fixed-Disk Drive
- Adapter Card Unit with three slots: one 9.5 in. (24.1 cm) and two 11 in. (27.9 cm)
- Colour display
- Audio card containing 4-voice sound, joystick connector, microphone connector and MIDI interface connector
- Audio card plus one joystick – also includes:
  - o MIDI interface cable with in, out and through ports
  - o One software application – Silpheed² from Sierra
- Second joystick including cable for attachment.

Publications

The following publications are shipped with the PS/1:
- Getting started with IBM PS/1 computer
- User's Reference for IBM PS/1 computer
- Microsoft Works Reference
- IBM Conditions of Use.

مع كفالة لمدة سنة

إمكانية التقسيط حتى ١٨ دفعة بواسطة فيزا كارد

لمزيد من المعلومات يمكن الاتصال بأحد فروع الشركه

*Personal System/1, PS/1, Photo Graphic and Selectric Touch are trademarks of International Business Machines Corporation in some countries.
²Microsoft is a trademark of Microsoft Corporation in some countries.

JERUSALEM - Salah Eddine St. ☎ 284499
KALANDIA - Jerusalem Ramallah rd. ☎ 856783/4
BETHLEHEM - Jakaman Building - AL - Mahed St.
HEBRON - Suq Al-Andalos - ☎ 961952

* القدس - شارع صلاح الدين ☎ ٢٨٤٤٩٩
* القدس - قلنديا - شارع القدس - رام الله ☎ ٨٥٦٧٨٣/٤
* بيت لحم - بناية جقمان - شارع المهد
* الخليل - سوق الاندلس ☎ ٩٦١٩٥٢

على احدث الماكينات العالمية
نيفين
جهاد أحمد صيام
عالم الشهرة في التنظيف
خدمة ليلا نهارا
استعداد تام لجلي البلاط والتلميع
وتنظيف البلاط الصيني والعادي والزجاج
والفنيل والموكيت والكنبايات وتلميع بولش كريستال
لدينا فرع لرش مبيد الحشرات
القدس - بيت حنينا - ضاحية المعلمين - تلفون ٨٣١٤٨٨
ترويب البلاط بواسطة احدث الماكينات
Niveen
Polishing tiles and ground floors,

القدس الرياضي

سنابل رياضية

هل نساهم في رفع مستوى رياضتنا؟؟؟

بعد انقطاع الاندية عن النشاطات الرياضية ولفترة ليست بالقصيرة، إنعكس هذا التوقف سلبيا على الحركه الرياضية المحلية، وأدى الى هبوط شديد في مستوى لعبة كرة القدم... نتيجة الضعف الشديد في اللياقه البدنيه لدى اغلبية اللاعبين في مختلف المستويات والتراجع الكبير في المستوى الاداني الفني... وهذه نقاط هامه اصبحت تميز لقاءات الانديه... وللوصول الى مستوى لائق باللقاءات الرياضيه لا بد من التركيز على اللياقه البدنية وزيادة شدة الحمل تدريجيا بالاضافه الى الاهتمام بالمهارات الاساسيه للعبة كرة القدم ـ ولعل كثرة الاهداف في المباريات يعود الى بعض الاسباب السالفه الذكر فهل نرقى برياضتنا المفضله... وهل نرفع من مستوى لاعبينا؟؟!!!

ادارات الاندية الديكتاتورية تعرقل المسيرة

لعل اهم ما يميز بعض ادارات الانديه المحليه سيطرتها وهيمنتها على تلك الانديه سيطره ديكتاتوريه. فالاداره تتدخل في كل صغيره وكبيره ـ ولا تسمح لاحد بالاعتراض او لفت النظر او المناقشة في بعض الامور الرياضيه الهامه المتعلقه بالنادي... واكثر من هذا يعتبر بعض الاعضاء ومع الاسف الشديد ان النادي ملكهم وهم احرار وان جلوسهم وترددهم على النادي اصبح عاده لا تفيد ولا تقدم عن النادي شيئا سوى انه عضو اداره... اذن نحن بأمس الحاجه الى ثوره رياضيه في هذه الانديه لنضع الرجل المناسب في المكان المناسب لان العمل الرياضي تطوعي وديمقراطي واجتماعي... لا استبداد فيه ولا هيمنه ولا سيطره ولا عضويه بالمراسله...

نداء ورجاء للاهتمام بالمعاقين رياضيا

جمعية ومركز الصم والبكم في محافظة الخليل بأمس الحاجه الى طاولة تنس حتى يتسنى للاعضاء ممارسة هذا اللون من الرياضه لتدخل على نفوسهم البهجه والسرور فمن على منبر «القدس الرياضي» اتوجه الى الجمعيات الخيرية وخاصه اتحاد الجمعيات الخيريه في محافظة الخليل بمد يد العون لهم وكافة الانديه واهل الخير حتى نساهم في رسم البسمه على شفاه فئه من ابنائنا وبناتنا لان من واجبنا الاهتمام بالمعاقين ليندمجوا في الحياه العامه.. فنحن بانتظار... بعد ان اصبح واجبا وحقا علينا ان نهتم برياضة المعاقين.

استراحة الاسبوع مع جعفر وزوز

استضفت في هذا الاسبوع الزميل جعفر وزوز احد المهتمين والعاملين في المجال الرياضي والذي لا يبخل بوقته وجهده لرفع مستوى الرياضة المحلية وسالته عن رايه في البطولة التي نظمها واستضافها شباب صوريف من حيث التنظيم ومستوى البطوله والتحكيم.

١ ـ التنظيم: كان مستوى التنظيم جيدا وان تخللته بعض الهفوات البسيطه التي تتحمل مسؤوليتها الفرق مثل غياب شباب دورا ونقابات الخليل اثر على توزيع المجموعات فاصبحت بعض المجموعات تضم اربع فرق ومجموعة تضم فريقين فقط.

٢ ـ كان مستوى البطوله والفرق قوي جدا والاقبال الجماهيري كبير، وقد لفت نظري ظهور بعض الفرق بمستوى جيد مثل جمعية الشبان المسلمين وشباب صوريف ومركز العروب بالاضافة الى الفريق العريق شباب الخليل.

٣ ـ التحكيم: كان التحكيم جيدا على الرغم من أخطاء بعض الحكام، حيث كانت هذه البطوله فرصة للحكام المستجدين، ولم يقدم للجنة سوى اعتراض واحد من شباب يطا.

٤ ـ الجمهور: كان في غاية الانضباط حيث بذلت ادارة شباب صوريف مجهودا كبيرا في مساعدة اللجنة من اجل انجاح البطوله.

على كل حال انتهت تقريبا الادوار الاولى للبطوله بنجاح على الرغم من بعض الاخطاء سواء من بعض الحكام او بعض المسؤولين عن الفرق، واتوقع ان تكون الادوار النهائية قمة اللعب الجيد والروح الرياضية العاليه. **عبدالمنعم زاهدة**

قرعة بطولة الشباب

اريحا ـ من احمد سراديح ـ ستبدا مباريات بطولة الشباب تحت سن عشرين يوم غد الجمعة حيث ينظمها نادي هلال اريحا الرياضي وعلى ملعب بلدية اريحا وستجري المباريات على النحو التالي.

● المجموعة الاولى:ـ
بيت صفافا مع القدس الرياضي.
بلاطة ـ باي.

● المجموعة الثانية:ـ
هلال القدس مع هلال اريحا.
عسكر ـ باي.

● المجموعة الثالثة:ـ
جبل الزيتون مع حطين.
ارثوذكسي بيت جالا ـ باي.

● المجموعة الرابعة:ـ
اسلامي بيت لحم وشباب اريحا.
عقبة جبر ـ باي.

وعلى الفرق المعنية التواجد في ارض الملعب قبل الساعة السابعة والنصف.

شباب العبيدية ينظم سباعياته الاولى بكرة القدم يوم السبت القادم

ينظم فريق شباب العبيدية يوم السبت القادم سباعياته الاولى بكرة القدم وذلك على ملعب العبيدية، فعلى الفرق الراغبة بالاشتراك التواجد في الملعب في تمام الساعة السادسة والنصف صباحا، وذلك لاجراء القرعة بين الفرق المشاركة، والدعوة عامة لجميع فرق المنطقة وضواحيها.

كأس الاندية العربية..

الاسكندرية ـ سجلت في الاسكندرية في اليوم الرابع لكأس الاندية العربية ابطال الدوري في كرة السلة النتائج الاتية..

فاز الاتحاد السوري على التبغ المغربي ٩٤/٧٢. الشوط الاول ٤٩/٤٠.

والاهلي المصري على فلسطين الفلسطيني ١١٣/٥١. ٥٦/٣٤.

والهلال السعودي على الاتحاد الليبي ٨٩/٧٦. ٤٣/٣٥.

فوز موناكو على نوركوبينغ ١/صفر

موناكو ـ ا.ف.ب ـ فاز موناكو الفرنسي على نوركوبينغ السويدي ١/صفر في اياب الدور الثاني لكأس الاندية الاوروبية ابطال الكؤوس.

وكان موناكو تقدم ٢/١ ذهابا فتاهل الى الدور ربع النهائي.

وسجل روبير هدف المباراة الوحيد في الدقيقة ٢٦. اذ تبادل البرتغالي روي باروش وديوركيف الكرة ثم مررها الاخير الى روبير فسددها «لوب» من فوق الحارس السويدي لارس اريكسون داخل مرماه.

رياضتنا بين النظرية والتطبيق

الحق يقال ان رياضتنا رغم قلة الامكانات الفنية والادارية تصحو شيئا فشيئا، وفرقنا والحمد لله تلتزم بالقوانين والاعراف الرياضية المعهودة. ولاعبينا بشكل عام يتمتعون باخلاق رياضية عالية، وبشكل عام فرياضتنا تحوي كفاءات وقدرات جيدة في مجال الادارة مما يجعلنا نعقد الامل الكبير على مستقبل رياضتنا في ان تكون رياضة عصرية توازي مستويات البلدان العربية والاجنبية المجاورة.

فالرياضة بكافة اشكالها وجدت من اجل اهداف سامية للحفاظ على العنصر الشبابي في كافة المجتمعات من خلال الايجابيات التي تجعلها الرياضة في هذا العنصر. فالرياضة تحابب وتعارف بين لاعبينا من جهة وجماهيرنا التي تواكب فرقنا من جهة اخرى. والرياضة تنمي الانسان وتجعله انسانا كاملا متزناليتلاءم مع دوره في بناء المجتمع. وغير ذلك من الاهداف التي يمكن ان تحققها الرياضة ناهيك عن هدف مهم وهو الدور الكبير الذي تلعبه في ابعاد شبابنا عن ممارسة الرذائل بانواعها العديدة التي تسهم في اسقاط المجتمع والتي لا تخفى على اي من رياضينا.

فجميع هذه الايجابيات وغيرها الكثير تضعنا امام سؤال يوجه الى كافة اداريينا ومعلمينا ام انه عند نزول فريقنا ارض الملعب وتسجيل هدفا ما ننساها ونقتلعها من تفكيرنا لان الاهم هو فوز فريقنا في المباراة ويصبح مفهومنا للرياضة على انها فوز او خسارة.

فللحقيقة انه من حق كل لاعب او مشجع ان يفرح لفوز فريقه وان «يزعل» للهزيمة فهذا امر طبيعي، ولكن الشيء المؤسف والذي حدث في ملاعبنا وقد يحدث في المستقبل في ان يترجم هذا «الزعل» الى ممارسة همجية تطيح بمعاني الرياضة خارج حدود الملعب. فكم من مباراة الغيت او انتهت نهاية غير طبيعية او اعيدت بسبب احداث مؤسفة داخل ملاعبنا.

فحاكم يستعمل القانون الدولي لكرة القدم في طرد لاعب ارتكب مخالفة ضد لاعب اخر، ويرفض لاعبنا الخروج من الملعب فتدفعنا العاطفة الى الوقوف بجانبه وندخل الملعب لانه قد يكون فريقنا مهزوما فيختلط الحابل بالنابل ويتم الاعتداء على الحكم ـ بعد ان تكبل المعاني السامية للرياضة ـ ويقف الحكم ـ الشرطي الوحيد الذي يؤثر في المباراة ـ لا يدري ماذا يعمل سوى ان ينهي المباراة خوفا من تراكم الامور، ولا ندري ان كانت ستتفاقم ام لا.

فتنشغل امنا رابطة الاندية في حل هذه المشكلة التي قد ياخذ حلها اسابيع، مما يعيقها عن القيام بنشاطاتها الاخرى التي نحن بحاجة ماسة اليها.

او لاعب احرز هدف السبق لفريقه يعمل حركة بذيئة بيده للاعب الخصم او للجمهور الخصم مما يستفزه ليتكرر الحدث والمشكلة نفسها.

هذه الاشكالات تحدث في الملاعب العربية والاجنبية، ولكن ظروفها ووضعها الاداري والفني اقوى واكبر من ظروفنا ووضعنا بشكل لا يدع تلك الاشكالات في ان تحدث اي خلل في الرياضة بشكل عام في ذلك القطر. ولكن رياضتنا الوليدة من جديد قد تؤثر بها اي شائبة او اي اشكال.

فالمطلوب في ظل فهمنا الواعي لامكاناتنا البسيطة وكفاءاتنا وفهمنا الصحيح للمعنى الحقيقي الذي تفرزه ممارستنا للرياضة، في ان نمارسها بشكل قريب جدا الى كونها كنظرية لانه اذا مارسناها كذلك نستغني عن الامكانيات الغير متوفرة و«الكل يعرفها».

وهذا يقع على عاتق اداريينا ومشرفينا سواء في الاندية والفرق او في المدارس في توعية رياضية اكبر عمقا من وضع خطة لخوض مباراة او السبيل الى تحقيق هدف لهزيمة الفريق الاخر او كيفية ركل الكرة، فالكفاءات الواعية رياضيا موجودة والمؤسسات والفرق الرياضية موجودة والعناصر الرياضية موجودة، فاذا وجدت هذه العناصر مسلحة بالوعي والفهم السليمين للمعاني الرياضية السامية لن تكون هناك حاجة لاسلاك شائكة حول الملعب او يكفي ان لا نرى احداث مؤسفة تعيق سير مباراة ما.

قد يكون هذا طرحا مثاليا نوعا ما ولكن وكأي رياضي غيور على مصلحة رياضتنا ومن منطلق الحرص عليها وسيرها للامام في نطاق الامكانيات المتوفرة ورفضا لعبارة «مكانك سر» اكتب هذا الموضوع.

اعداد: حسام عز الدين حمدان

اخبار من سرية رام الله الاولى

فوزان للسرية

■ جرت مبارتان بكرة السله جمعت فريقي سرية رام الله الاولى اول وفتيات وفريق خريجي الكلية الاهلية اول وفتيات. وانتهت المباراتان بفوز كبير لصالح السريه.

●المباراة الاولى:

فازت فتيات السريه بنتيجة ٢٨ ـ ٦ حيث كانت المباراة من جانب واحد تالقت فيه لاعبات السرية وبرز منهن اللاعبه سهى ضبيط واللاعبه الين سابا ومن الكليه لبنى زهران وغريس القوره.

حكم اللقاء بسام رنتيسي وهشام ابو لبن.

●المباراة الثانية:

جمعت فريق السريه الاول الذي له باع طويل في هذه اللعبة ويضم بعض اللاعبين المخضرمين، وفريق الكلية الاهلية الاول الذي يضم العديد من اللاعبين الجيدين.

★ الشوط الاول: جاء سريعا سيطر عليه لاعبو السريه فتالق الموزع بسام غنايم واللاعبان نخله جبران وسمير اسبيح فسجلوا العديد من السلات لينهوا الشوط لصالحهم ٣٥ ـ ١٩.

★ الشوط الثاني: تحرك لاعبو الكلية لتغيير النتيجة لكن خبرة لاعبي السرية حافظوا على النتيجة رغم تالق لاعبي الكلية الثلاثي جورج حبش ويعقوب وبسام الرنتيسي. فبرز من السريه اللاعب اسامه مصلح الذي سجل العديد من الكرات في سله الخريجين لتنتهي المباراه بفوز كبير للسريه بواقع ٦٧ ـ ٤١.

● سرية رام الله.

خسارة امام بيرزيت الرياضي

● بمناسبة افتتاح ملعب بيرزيت الرياضي جرت مباراة ودية بكرة السلة بين فريقي بيرزيت الرياضي وفريق سرية رام الله الاولى عن الكاس المقدم من الفريق المضيف، وقد أسفرت المباراة عن فوز فريق بيرزيت على فريق السرية بنتيجة (٤٦ ـ ٤٤).

وبمبادرة رياضية طيبة قدم الفريق الفائز كاس المباراة للفريق الضيف، حيث لاقى هذا العمل استحسان الحضور، وقد تميزت المباراة بالروح الرياضية العالية، وبرز من لاعبي بيرزيت كل من رامي حنانيا وهيثم ناصر.

فيما برز من لاعبي السرية كل من زياد ابو لبن ونخلة الحصري. وحكم المباراة كل من زهير عازار وامين عودة.

شارك من فريق السريه بعض اللاعبين القدامى امثال نخلة جبران ومنصور البابا.

حكم اللقاء هشام ابو لبن وكان التحكيم موفقا.

*اخبار رياضية من بيت لحم

فريق ارثوذكسي بيت جالا للسلة

فوز ارثوذكسي بيت جالا على السريان

جرت في قاعة طاليتا قومي وتحت الاضواء الكاشفة مباراة ودية بكرة السلة بين فريقي ارثوذكسي بيت جالا، وسريان بيت لحم، الذي استطاع ان يخوض ويلمع اسمه ضمن هذه الدورة التنشيطية المنظمة من قبل اللجنة الرياضية بمنطقة بيت لحم، حيث قدم الفريقان عرضا جيدا ومثيرا شجعه الجمهور بحرارةوقد اسفر اللقاء عن فوز بيت جالا بنتيجة ٦٧/٥٩.

حكم اللقاء: زياد القاضي، وماريو موسى سجلها عماد الطرح والميقاتي احمد حسان.

● الشوط الاول:ـ

كان هذا الشوط لعبا ونتيجة لصالح سريان بيت لحم، حيث لعبوا كرة شيقة وجميلة وعزفوا سيمفونية رائعة بكرة السلة، وظهر الثنائي غالب الهريمي، وجورج ملكي بشكل جيد، ومن خلفهم الموزع نادر افرام بعكس بيت جالا، فلم يقدموا من خلال هذا الشوط العرض المطلوب منهم فكانت كراتهم شبه مقطوعة، وتحرك شارلي قطان وحيدا لينتهي الشوط الاول بتقدم السريان بنتيجة ٢٨/٢٠.

● الشوط الثاني:ـ

من خلال هذا الشوط انخفض اداء السريان وارتفعت اللياقة البدنية والكرة

● عادل اسمري

الجماعية لبيت جالا، وخاصة من الثنائي شارلي قطان وماهر مطر، ومن خلفهم نادر طناس الذي كان نجما لهذا الشوط، وكان لخروج اللاعب جورج ملكي من السريان لاخطائه الشخصية الخمسة اثر في نفسية لاعبي السريان وتالق بيت جالا واستطاعوا الفوز بنتيجة ٦٧/٥٩.

ادى الفريقان مباراة شيقة، وشجع الجمهور بكل روح رياضية عالية.

برز من السريان: عادل اسمري، غالب الهريمي، جورج ملكي.

برز من الارثوذكسي: شارلي قطان، ونادر طناس.

تدخل الجمهور في سير المباراة قبل نهاية المباراة. نامل عدم تكرار مثل هذه الظاهرة لانها تعيق المسيرة الرياضية.

● شارلي قطان/ بيت جالا

فوز اشبال كريمزان على اشبال مسجد عمرو

ضمن اللقاءات الودية التي تجريها فرق منطقة بيت لحم، بلعبتي كرة القدم والسلة اجرت الفرق عدة لقاءات ودية كانت على النحو التالي:ـ

ـ جرت على ملعب كريمزان مباراة ودية بكرة القدم بين فريقي اشبال مسجد عمر بن الخطاب، واشبال شباب كريمزان، وقد جاءت المباراة بشوطيها جيدة المستوى، حيث اسفر اللقاء عن فوز اشبال كريمزان بنتيجة ٢/١.

فوز اشبال اسلامي بيت لحم على اشبال حوسان

ـجرت على ملعب حوسان مباراة ودية بكرة القدم بين فريقي اشبال حوسان، واشبال اسلامي بيت لحم، وقد اسفر اللقاء عن فوز اشبال الاسلامي بنتيجة ٣/٢.

حكم اللقاء: احمد لافي.

برز من الاسلامي: صبري اسماعيل.

فوز السريان على بيت ساحور

ـ جرت مباراة بكرة السلة بين فريقي سريان بيت لحم، وثقافي بيت ساحور، وذلك ضمن الدورة التنشيطية المنظمة من قبل اللجنة الرياضية لمنطقة بيت لحم، وقد اسفر اللقاء عن فوز السريان بنتيجة ٨٥/٢٦.

حكم اللقاء: اميل هلال وعماد الطرح وسجلها زياد القاضي.

برز من السريان: عادل اسمري.

فوز مسجد حمزة على مسجد عثمان

ـ جرت على ملعب بلدية بيت جالا مباراة ودية بكرة القدم بين فريقي مسجد حمزة ومسجد عثمان بن عفان من منطقة بيت لحم، وقد جاءت المباراة بشوطيها جيدة المستوى، فتالق لاعبو مسجد حمزة واستطاعوا ان يقدموا عرضا رائعا، حيث احرزوا هدفا يتيما بواسطة اللاعب موسى صبري في الدقيقة ٣٦ من الشوط الاول، يحظى بذلك على الكاس المقدم من السيد «سعد الزواهرة».

● موسى صبري

حكم اللقاء: احمد كنعان.

برز من مسجد حمزة: موسى حسن ومحمد حمدان.

برز من مسجد عثمان: خالد خليل، وعطا خليل.

اليوم

● تجري اليوم مباراة ودية بكرة السلة بين فريقي سالزيان بيت لحم، والعمل الكاثوليك، وذلك ضمن الدورة التنشيطية بكرة السلة في تمام الساعة الرابعة في قاعة طاليتا قومي.

اجتماع في وادي النيص

سيعقد اجتماع غدا الجمعة الموافق ٨/١١/ في مقر نادي وادي النيص للفرق الموافقة على الاشتراك في نصف الدوري

الذي سيقيمه نادي وادي النيص تحت اشراف رابطة الاندية واللجنة الرياضية في المنطقة بعد صلاة العصر مباشرة.

●ملاحظة ـ

الدوري لفرق الدرجة الثانية، الثالثة، الرابعة، المسجلين في رابطة الاندية.

تبرعات

تبرعت شركة الهندسة الميكانيكية بطقم كامل لفريق كرة القدم الاول لاسلامي بيت لحم وهذا ليس التبرع الاول بل هو جزء من مسلسل تبرعات هذه الشركة لهذا الفريق.

شتوتغارت خسر امام اوساسونا

شتوتغارت ـ المانيا ـ ا.ف.ب ـ خسر شتوتغارت الالماني امام اوساسونا الاسباني ٢/٣ في شتوتغارت امام ٩٥٠٠ متفرج في اياب الدور الثاني لكأس الاتحاد الاوروبي في كرة القدم فصعد الفائز الى الدور الثالث لان مباراة الذهاب انتهت بتعادل سلبي.

وهي «الصفعة» الثاني لكرة القدم الالمانية بعد هزيمة بايرن ميونيخ امام كوبنهاغن الدنماركي.

ولا شك ان خسارة شتوتغارت اقسى لانه ينافس على بطولة الدوري الالماني في حين بايرن يحتل المركز الرابع عشر. والاصعب من كل ذلك ان اوساسونا سجل اهدافه الثلاثة بواسطة البولندي اوربان /٨ و٤٧/ وميرينو /١٨/ قبل ان يحرز بوخفالد والايسلندي سفيريسون هدفي شتوتغارت في الدقيقتين ٨٠ و٨٩.

فوز غير كاف لبايرن على كوبنهاغن

ميونيخ ـ المانيا ـ حقق بايرن ميونيخ الالماني فوزا غير كاف على بي كي ١٩٠٣ كوبنهاغن الدنماركي بهدف وحيد سجله البرازيلي مازينيو في الدقيقة ٨٩ من مباراة كرة اقدم التي اقيمت في ميونيخ في اياب الدور الثاني لكاس الاتحاد الاوروبي.

وكان كوبنهاغن تقدم ذهابا ٢/٦ فتاهل الى الدور الثالث.

ولم ينجح بايرن الذي عرف في الشهر الماضي مسلسلا من الهزائم لا مثيل له في تاريخه في اغلاق ضيفه الذي ارتد طيلة المباراة مدافعا عن مرمى حارسه بيترسن.

منوعات

كلمات متقاطعة

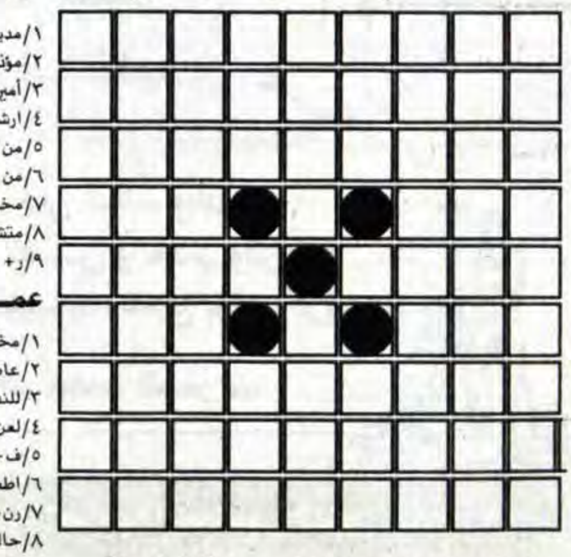

أفقــي:ـ

١/مدينة فلسطينية + أعلى مراتب الجنة.
٢/مؤذن الرسول (ﷺ) + من القادة المسلمين بدون ال.
٣/أمين الامة + د.
٤/ارشد (معكوسة) + س + قنبلة بالانجليزية.
٥/من الانبياء + ثمين (معكوسة).
٦/من الانبياء + م + مل.
٧/مخيم فلسطيني في لبنان دون أل + مدينة لبنانية + ع.
٨/متشابهان + من اسماء الله الحسنى + حرف.
٩/ر + سيف علي بن ابي طالب معكوس.

عمــودي:

١/مخيم في القطاع + معركة اسلامية
٢/عاصمة ايرلندا (معكوس) + من المهن + حرف.
٣/للنداء + طريق بالانجليزية + علقم + متشابهان.
٤/لعن (مبعثرة) + ي + حذا معكوس.
٥/ف + شعاع + قرآن.
٦/اطعام الغنم + س + ايل (مبعثرة).
٧/رن + امارة خليجية + حاجر + للتافف (معكوسة).
٨/حالم + مهن (معكوسة).
٩/اهتز عرش الرحمن لموته.

اعداد: عامر احمد وإيهاب سعدالله/ البيرة.

حل الشبكة السابقة

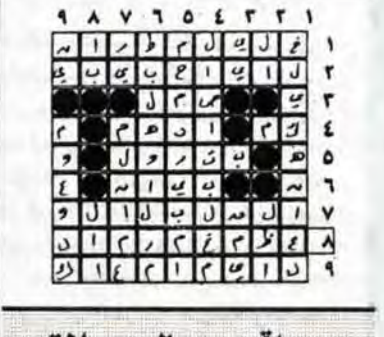

مواقيت الصلاة

الفجر	٤:٣٧
الظهر	١١:٢٢
العصر	٢:٢٢
المغرب	٤:٤٨
العشاء	٦:٠٧

★★★ أنت والنجوم ★★★

الحمل ٢٠/٣-١٩/٤
★ علاقة عاطفية جديدة تحمل في طياتها الحب والسعادة.

الثور ٢٠/٤-٢٠/٥
★ مفاجأة مالية ستطرق بابك تجعلك قادرا على متابعة المشروع.

الجوزاء ٢١/٥-٢٠/٦
★ ستلقى النجاح هذا الاسبوع في كل اعمالك.

السرطان ٢١/٦-٢٢/٧
★ تجاربك المهنية ستؤهلك لتقدم افضل.

الاسد ٢٣/٧-٢١/٨
★ غيرتك القوية ستؤدي الى المشاكل، فكر بعواقب [illegible]

العذراء ٢٣/٨-٢٢/٩
★ تجنب القيام بأي مشروع هذه الفترة.

الميزان ٢٣/٩-٢٢/١٠
★ شخص جديد سيدخل على حياتك المهنية له الفضل الاكبر.

العقرب ٢٣/١٠-٢١/١١
★ كن متفائلا وصبورا وأمامك دروب طويلة.

القوس ٢٢/١١-٢١/١٢
★ انباء سارة يحملها لك الحبيب تضفي اجواء من السعادة.

الجدي ٢٢/١٢-١٨/١
★ عليك بالمثابرة مجددا بعد الفشل.

الدلو ١٩/١-١٧/٢
★ علاقتك بالحبيب جيدة لكن هناك من يحاول عرقلتها.

الحوت ١٨/٢-١٩/٣
★ اعمالك ستتقدم بشكل واضح.

الصيدليات المناوبة الليلية

القدس:
دار الدواء ☎ ٢٨٢٠٥٨
بلسم ☎ ٢٧٢٣١٥
بيت حنينا ☎ ٨٥٤٦٨٠
الحياة ☎ ٨٥٩٣٨٦
الرازي ☎ ٨٥٠٢١٩
[illegible] ☎ ٩٥٩٧٨٢
سمير ☎ ٩٥٨٥٩٤
جبل الزيتون ☎ ٢٨٧٤٨٠

البيرة:
هيا ☎
الاماني ☎ ٩٥١٦٠٣
بشناق ☎ ٩٥٣٧٤٠
جنين:
الحكمة ☎
شمس ناصر ☎ ٦٩٠
قباطية:
رابح ☎
يعبد ☎
المنار ☎
الجديدة ☎

الخضر:
الخضر ☎ —
ميثلون:
ميثلون ☎ —
قلقيلية:
الرحمة ☎ —
حلحول:
حلحول ☎ ٩٦٣٨٩٦
الخليل:
الاقصى ☎
دورا:
دورا الجديدة ☎ ٩٦١٥٨٦
غزة:
الهدى ☎ ٨٦٠٨٢٧

طولكرم:
الكحلة ☎ ٦٧١٩١٢
نابلس:
الجليل ☎ ٧٣٥٧٠
لينا ☎
بلاطة ☎
اريحا:
بيت لحم:
ميرا ☎
الخليل:
نبيل ☎ ٧٤٢٨٦٧
الرازي ☎ ٩٥٩٢١٩
[illegible] ☎ ٩٥٧٨٢٧

مفكرة «القدس»

اسعاف القدس ☎ ٢٨١١١٥
اسعاف بيرنبالا ☎ ٩٥٩٨٨١
[illegible] ☎ ٢٨٦١٠٦
الشرطة ☎ ١٠٠ الاسعاف ☎ ١٠١
جمعية الهلال الاحمر برام الله ☎ ٩٥٧٥٧٤
الاطفائية ☎ ٢٨٣٢٣٣
مستشفى المقاصد ☎ ٢٧٠٢٢٢/٥
مستشفى المطلع ☎ ٢٨٧١٢٣/٣
المستشفى الفرنسي ☎ ٢٨٤٠٧
جمعية الهلال الاحمر في جنين ونابلس وطولكرم والخليل ☎ ١٠١
مستشفى العيون ☎ [illegible]
الصليب الاحمر ☎ ٨٢٨٤٥
شركة الكهرباء ☎ ٢٨٣٢٣٥
الاوقاف الاسلامية ☎ ٢٨٣٢٩٢
☎ ٢٨٣٣١٣

نعي فاضلة

القدس - زوج الفقيدة وكريمته واخوان الفقيدة وعموم آل سدر واقرباؤهم وانسباؤهم في الوطن والخارج ينعون بمزيد الحزن والاسى فقيدتهم المرحومة

وصال داوود ابو رجب

«الحاجة رويدة»

زوجة الحاج داوود ابو رجب التي انتقلت الى رحمته تعالى يوم امس عن عمر يناهز (٥٦) عاما قضته في طاعة الله وقد شيع جثمانها الطاهر الى مثواه الاخير يوم امس.

رحمها الله رحمة واسعة واسكنها فسيح جناته.

انا لله وانا اليه راجعون

تقبل التعازي في منزل زوجها الكائن في شعفاط شارع بلال بن رباح مقابل جامع شعفاط - قرب محطة ابو جبنة.

تعزية

غزة - خليل ابراهيم الشرفا والعائلة واخوه عبد الرحمن يشاطرون عائلة الفقيد وانجاله واخوانه وعموم آل الشرفا الكرام الاحزان بوفاة ابن العم العزيز المرحوم

الحاج
حسني محمد الشرفا

«ابو بسام»

سائلين المولى ان يتغمد الفقيد بواسع رحمته ويسكنه فسيح جناته.

انا لله وانا اليه راجعون

نعي

غزة - عمر محمد الشرفا والعائلة ينعى شقيقه المرحوم

الحاج
حسني محمد الشرفا

«ابو بسام»

سائلين المولى ان يتغمد الفقيد بواسع رحمته ويسكنه فسيح جناته ويلهمنا جميعا الصبر وحسن العزاء.

انا لله وانا اليه راجعون

نعي

غزة - الحاج عبد والحاج نعمان يوسف ديب واولادهما ينعون نسيبهما المرحوم

الحاج
حسني محمد الشرفا

«ابو بسام»

سائلين المولى ان يتغمده بواسع رحمته ويسكنه فسيح جناته.

انا لله وانا اليه راجعون

تعزية

غزة - فتحي هاشم الشرفا واخواته يشاطرون عائلة الفقيد وانجاله واخوانه وعموم آل الشرفا الكرام الاحزان بوفاة ابن العم العزيز المرحوم

الحاج
حسني محمد الشرفا

«ابو بسام»

سائلين المولى ان يتغمد الفقيد بواسع رحمته ويسكنه فسيح جناته.

انا لله وانا اليه راجعون

تعزية

غزة - سليمان خليل الشرفا واخوانه يشاطرون عائلة الفقيد وانجاله واخوانه وعموم آل الشرفا الكرام الاحزان بوفاة ابن العم العزيز المرحوم

الحاج
حسني محمد الشرفا

«ابو بسام»

سائلين المولى ان يتغمد الفقيد بواسع رحمته ويسكنه فسيح جناته.

انا لله وانا اليه راجعون

نعي

غزة - ابناء المرحوم سليم خليل الشرفا خليل ومحسن ينعون خالهم العزيز المرحوم

الحاج
حسني محمد الشرفا

«ابو بسام»

سائلين المولى ان يتغمد الفقيد بواسع رحمته ويسكنه فسيح جناته.

انا لله وانا اليه راجعون

نعي

نابلس - بيتا - بقلوب مؤمنة بقضاء الله وقدره ينعى آل الجاغوب واقرباؤهم وانسباؤهم في الوطن والخارج فقيدهم المرحوم

الحاج
عبدالرحمن غنام الجاغوب

«ابو محمد»

الذي وافاه الاجل المحتوم يوم ١٩٩١/١١/٦ في عمان عن عمر يناهز (٦٨) عاما قضاه في عمل الخير وتقوى الله. وشيع جثمانه الطاهر الى مثواه الاخير في مقبرة سحاب في عمان.

تغمد الله الفقيد بواسع رحمته وادخله فسيح جناته.

انا لله وانا اليه راجعون

تقبل التعازي في منزل جارح صالح الجاغوب ابو مرعب في قرية بيتا ولمدة ثلاثة ايام ابتداء من اليوم ١٩٩١/١١/٧.

نعي فاضلة

القدس - الخليل - بقلوب مؤمنة بقضاء الله وقدره ينعى انجال الفقيدة عبد وحمزة وزكريا وعبد الناصر وفرج وكريماتها وعموم آل مجاهد وآل الزعتري واقرباؤهم وانسباؤهم في الوطن والخارج فقيدتهم ووالدتهم المرحومة

الحاجة
سارة مصطفى الزعتري

«ام عبد»

ارملة المرحوم الحاج اسماعيل مجاهد التي انتقلت الى رحمته تعالى صباح امس الاربعاء عن عمر يناهز (٦٥) عاما قضته في طاعة الله وعمل الخير وقد شيع جثمانها الطاهر الى مثواه الاخير يوم امس.

تغمدها الله بواسع رحمته ورضوانه.

انا لله وانا اليه راجعون

تقبل التعازي في بيتها الكائن في باب السلسلة في البلدة القديمة قرب مسجد القرمي وذلك لمدة ثلاثة ايام اعتبارا من يوم امس.

تعزية

القدس - عمر محمد الزعتري واخوانه والشيخ محمد عبد الرحيم الزعتري واخيه وعثمان عبد الودود الزعتري واخوانه وعموم آل الزعتري في الوطن والخارج ينعون بمزيد الحزن والاسى فقيدتهم المرحومة

الحاجة
سارة مصطفى الزعتري

ارملة المرحوم الحاج اسماعيل مجاهد ويشاطرون ابناء الفقيدة وعموم آل مجاهد الكرام احزانهم بوفاة فقيدتهم سائلين المولى ان يتغمدها بواسع رحمته ويسكنها فسيح جناته.

انا لله وانا اليه راجعون

ذكرى مرور عامين

نابلس - يصادف يوم غد الجمعة ١٩٩١/١١/٨ ذكرى مرور عامين على استشهاد الشاب

أيمن محسن الرزة

وبهذه المناسبة ستتلى آيات من الذكر الحكيم على روح الشهيد الطاهرة في منزل والد الشهيد - بناية زياد زعيتر الكائن في شارع النجاح القديم وذلك بعد صلاة العصر.

فجميع الاهل والاصدقاء مدعوون لسماع هذه التلاوة المباركة راجين اعتبار هذه الكلمة بمثابة دعوة عامة للجميع.

سائلين المولى ان يتغمد الشهيد بواسع رحمته ويسكنه فسيح جناته.

انا لله وانا اليه راجعون

تعزية

غزة - الحاج سليم عبد العزيز مراد وعائلته وانجاله واخوانه يشاطرون انسباءهم آل الشرفا الكرام احزانهم بوفاة فقيدهم المرحوم

الحاج
حسني محمد الشرفا

«ابو باسم»

ويتقدمون من ارملته وانجاله وكريماته وعموم آل الشرفا الكرام باصدق مشاعر المواساة سائلين المولى ان يتغمد الفقيد بواسع رحمته ويسكنه فسيح جناته ويلهم آله وذويه الصبر والسلوان.

انا لله وانا اليه راجعون

نعي وجيه فاضل

عمان - حلحول - الخليل - ابناء الفقيد محمود وابراهيم وعمر ومحمد ويوسف واخوانه وعموم عشيرة الشطريط في الوطن والخارج ينعون بمزيد الحزن والاسى فقيدهم المرحوم

احمد ابراهيم الشطريط

«ابو محمود»

الذي انتقل الى رحمته تعالى في عمان عن عمر يناهز (٤٩) عاما قضاه في طاعة الله وعمل الخير. وقد شيع جثمانه الطاهر في عمان الى مثواه الاخير. تغمد الله الفقيد بواسع رحمته ورضوانه واسكنه فسيح جناته.

انا لله وانا اليه راجعون

تقبل التعازي في منزل شقيق الفقيد داود الشطريط الكائن في خربة اصحار حلحول لمدة ٣ أيام اعتبارا من اليوم.

نعي حاجة فاضلة

جنين - محمد علي يونس ابو لبدة واخوانه سعيد والدكتور عبد الله ومصطفى وعدنان وابناؤهم وآل ابو لبدة ينعون بمزيد الحزن والاسى فقيدتهم ووالدتهم المرحومة

الحاجة
سعدة صالح

ارملة المرحوم الحاج علي يونس ابولبدة التي وافتها المنية في اربد عن عمر يناهز (٨٠) عاما قضتها في طاعة الله. تغمدها الله بواسع رحمته واسكنها فسيح جناته.

انا لله وانا اليه راجعون

تقبل التعازي للرجال في بيت ابنها الكائن في ضاحية اسكان صباح الخير لمدة ثلاثة ايام وللنساء في بيت كريمتها زوجة المحامي زهير جرار في واد برقين لمدة ثلاثة ايام من الساعة ٢ - ٥

نعي صهر عزيز

القدس - الحاج جمعة عبد العزيز مسك وانجاله عبد العزيز ومحمد عزمي وتيسير وعادل وياسر واولادهم وعيالهم ينعون ببالغ الحزن والاسى صهرهم الغالي المأسوف على شبابه المرحوم

محمد سفيان راتب العويوي

الذي لبى نداء ربه مساء اول أمس ويتقدمون من آل العويوي الكرام باحر التعازي والمواساة، سائلين المولى عز وجل ان يتغمد الفقيد بواسع رحمته ويسكنه فسيح جناته.

انا لله وانا اليه راجعون

قداس وجناز نصف السنة

غزة - يقام في الساعة التاسعة من صباح يوم الجمعة ١٩٩١/١١/٨ في كنيسة الروم الارثوذكس بغزة قداس وجناز نصف السنة لراحة نفس طيب الذكر المرحوم

الياس سليم زبانة

«ابو سليم»

فارملة الفقيد وابناؤه وبناته في الوطن والخارج يدعون الاهل والاصدقاء لمشاركتهم في هذه الذكرى راجين اعتبار هذه الكلمة بمثابة دعوة خاصة لكل منهم.

لا اراكم الله مكروها بعزيز

تقبل التعازي بعد الصلاة مباشرة في ساحة الكنيسة.

بلدية القدس
اللجنة المحلية للتنظيم والبناء
اعلان بموجب المادة ١٤٩ من قانون
التنظيم والبناء ١٩٦٥

يعلن بهذا وفقا للمادة ١٤٩ من قانون التنظيم والبناء ١٩٦٥ ان بلدية القدس بواسطة تسفي برندس قد تقدم الى اللجنة بطلب ترخيص رقم ٩١/٠٨٠٣٠ ماهية الطلب: بناء ملجا عام فوق الارض في سديه يتسحاق. غونين ح حوض ٣٠١٦٩ قسيمة ٤١.

الطلب يتضمن التسهيلات التالية: بناء ملجا عام كمبنى فوق الارض خلافا لخارطة بناء مدن ٢١٤٥ التي تسمح اقامة ملاجيء عامة تحت الارض في مساحة مفتوحة عامة.

يمكن تقديم الاعتراضات على المصادقة على التسهيلات المذكورة خلال ٢١ يوما من تاريخ نشر هذا الاعلان الى بلدية القدس سكرتيرية شعبة ترخيص البناء، شارع هليل ٢٣ القدس مع الاشارة الى رقم الطلب. يمكن الاطلاع على الطلب لدى شعبة ترخيص البناء في شارع هليل ٢٣ بعد التنسيق مع روحامه يعقوبي تلفون ٢٩٥٥٤١/٢.

ابراهام كحيلة / رئيس اللجنة
نائب رئيس البلدية

نعي معمر كبير

ترقوميا - الخليل - ابناء الفقيد عزمي ونعيم وابراهيم واولادهم وعموم عشيرة قباجة في ترقوميا والوطن والخارج ينعون بمزيد الحزن والاسى والدهم وجدهم وفقيدهم المعمر الكبير المرحوم

الحاج
عبد ابراهيم عيسى قباجة

«ابو عزمي»

الذي انتقل الى رحمته تعالى امس عن عمر يناهز (٩٥) عاما قضاه في اعمال البر والتقوى والاصلاح. وشيع جثمانه الطاهر الى مثواه الاخير بعد الصلاة عليه ظهر امس في مسجد القرية باحتفال مهيب.

رحم الله الفقيد رحمة واسعة واسكنه فسيح جناته.

انا لله وانا اليه راجعون

تقبل التعازي في ديوان عشيرة قباجة في ترقوميا.

نعي مغترب

غزة - آل الضابوس في الوطن والخارج ينعون بمزيد الحزن والاسى ابنهم المرحوم

احمد احمد محمد
سكوت الضابوس

«ابو عزام»

الذي انتقل الى رحمته تعالى يوم الاحد ١٩٩١/١١/٣ عن عمر يناهز (٥٢) عاما اثر مرض عضال في ليبيا.

تغمده الله برحمته واسكنه فسيح جناته.

انا لله وانا اليه راجعون

تقبل التعازي في منزل والدة الفقيد الكائن في مخيم الشاطيء قرب مسجد الوحدة.

تعزية

طولكرم - مدير وموظفو ومعلمو وطلاب كلية طولكرم يشاطرون زميلهم الاستاذ فتحي رشيد الحاج يوسف الاحزان بوفاة نجله المأسوف على شبابه المرحوم

فراس

الذي انتقل الى رحمته تعالى عن عمر يناهز (١٩) عاما قضاه في طاعة الله وطلب العلم. ويتقدمون من والده وعائلته وآل الحاج يوسف وحامولة الفقهاء باحر التعازي سائلين العلي القدير أن يتغمد الفقيد بواسع رحمته ويسكنه فسيح جناته.

انا لله وانا اليه راجعون

تعزية

نابلس - واصف جمعة وانجاله وآل جمعة يشاطرون آل القيم الكرام الاحزان بوفاة فقيدهم المرحوم

رمزي امين القيم

«ابو فاروق»

ويتقدمون من انجاله واحفاده واشقائه وآل القيم الكرام باحر التعازي واصدق مشاعر المواساة سائلين المولى ان يتغمد الفقيد بواسع رحمته ويسكنه فسيح جناته.

تعزية

الخليل - سعيد الجعبري وعبد الرحمن شبانة وجميع العاملين في مؤسسة القدس للصحافة والاعلام يشاطرون صديقهم الحاج زهير مرقة واخوانه وعموم آل مرقة الاحزان بوفاة شقيقهم وفقيدهم المرحوم

المهندس
عبدالمعطي عبدالقادر مرقة

سائلين المولى ان يتغمد الفقيد بواسع رحمته ورضوانه وان يسكنه فسيح جناته.

انا لله وانا اليه راجعون

شكر على تعاز

نابلس - الفارعة - محمد عوض واولاده واخوانه وعموم آل عوض واقرباؤهم وانسباؤهم في الوطن والخارج يتقدمون بعظيم الشكر وخالص الامتنان الى كل من واساهم وعزاهم بوفاة المرحوم

جمال محمد عوض

سواء بالاشتراك بتشييع الجثمان او الحضور الى بيت العزاء او ارسال برقيات وكتب التعازي سائلين المولى ان يحفظهم جميعا، وان يتغمد الفقيد بواسع رحمته ويسكنه فسيح جناته.

نعي

القدس - تنعى اللجنة المنتخبة لشؤون العاملين والعاملات في الملجا الخيري الارثوذكسي في العيزرية بمزيد من الحزن والاسى

اسماعيل سليم شناشنة

تغمد الله الفقيد بواسع رحمته واسكنه فسيح جناته.

انا لله وانا اليه راجعون

نعي شاب فاضل

عتيل - طولكرم - آل الشكري وآل ناصر واقرباؤهم وانسباؤهم في الوطن والخارج ينعون بمزيد الحزن والاسى فقيدهم المأسوف على شبابه المرحوم

أيمن الحاج
ابراهيم ياسين الشكري

الذي انتقل الى رحمته تعالى في الرصيفة اثر نوبة قلبية حادة عن عمر يناهز (١٨) عاما قضاه في طاعة الله وطلب العلم، وقد شيع جثمانه الطاهر الى مثواه الاخير في الاردن.

رحم الله الفقيد رحمة واسعة واسكنه فسيح جناته.

انا لله وانا اليه راجعون

تقبل التعازي في منزل عمه محمد علي الحاج ياسين الشكري في عتيل/ جبل الاسد.

نعي فاضل

رام الله - بيت عنان - اشقاء الفقيد مصطفى ويعقوب ودرويش وصلاح وانجال الفقيد وعموم آل الشيخ وآل ابو خليل واقرباؤهم وانسباؤهم في الوطن والخارج ينعون بمزيد الحزن والاسى فقيدهم المرحوم

ابراهيم
خليل درويش الشيخ

«ابو ايمن»

الذي انتقل الى رحمته تعالى مساء امس عن عمر يناهز (٤٥) عاما قضاه في طاعة الله وعمل الخير.

وسيشيع جثمانه الطاهر اليوم من قرية بيت عنان الى مثواه الاخير.

تغمد الله الفقيد بواسع رحمته واسكنه فسيح جناته.

انا لله وانا اليه راجعون

تقبل التعازي في منزل الفقيد الكائن في بيت عنان لمدة ثلاثة ايام اعتبارا من اليوم.

نعي فاضلة

القدس - بيت حنينا - زوج الفقيدة امين محمد حسين ابو لبن وانجاله مامون ومحمد وكريماته وعموم آل ابو لبن واقرباؤهم وانسباؤهم في الوطن والخارج ينعون بمزيد الحزن والاسى فقيدتهم المرحومة

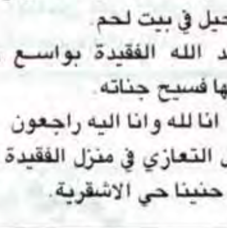

سارة محمود ابو لبن

«ام مامون»

التي انتقلت الى رحمته تعالى مساء امس عن عمر يناهز (٤٩) عاما قضته في طاعة الله وعمل الخير وسيشيع جثمانها الطاهر بعد صلاة الظهر من مسجد بيت حنينا الجديدة الى مثواه الاخير في مقبرة قبة راحيل في بيت لحم.

تغمد الله الفقيدة بواسع رحمته واسكنها فسيح جناته.

انا لله وانا اليه راجعون

تقبل التعازي في منزل الفقيدة الكائن في بيت حنينا حي الاشقرية.

تعزية

غزة - الجمعية الطبية العربية بقطاع غزة تشاطر الزميلين الدكتور محمد نمر قزعاط واخاه الزميل الصيدلي جمال نمر قزعاط وآل قزعاط الكرام الاحزان بوفاة والدتهما وفقيدتهم المرحومة

الحاجة
ام جميل قزعاط

وتسال المولى ان يتغمد الفقيدة برحمته ويسكنها فسيح جناته ويلهم الها وذويها الصبر والسلوان.

انا لله وانا اليه راجعون

تعزية

القدس - ماجد غوشة وعائلته وعيسى ابو لافي وعائلته يشاطرون آل العويوي الكرام الاحزان بوفاة فقيدهم المأسوف على شبابه المرحوم

سفيان
راتب ديب العويوي

ويتقدمون من اخوانه وعائلاتهم وعموم آل العويوي الكرام باحر التعازي. سائلين المولى ان يتغمد الفقيد بواسع رحمته ويسكنه فسيح جناته ويلهمهم الصبر وحسن العزاء.

انا لله وانا اليه راجعون

نعي فاضل

عرابة - جنين - مصطفى احمد سليمان يونس عبيد واخوانه في الوطن والخارج وعموم آل عبيد ينعون بمزيد الحزن والاسى والده المرحوم

الحاج احمد
سليمان يونس عبيد

الذي انتقل الى رحمته تعالى اول امس في عمان عن عمر يناهز (٨٥) عاما قضاه في اعمال البر والتقوى.

تغمد الله الفقيد بواسع رحمته واسكنه فسيح جناته.

انا لله وانا اليه راجعون

نعي وجيه فاضل

قلقيلية - بقلوب مؤمنة بقضاء الله وقدره ينعى آل جبارة وآل الباشا في الوطن والخارج فقيدهم المرحوم

الحاج هاشم
محمد محمود الباشا

«ابو رشيد»

الذي انتقل الى رحمته تعالى مساء امس عن عمر يناهز (٦٥) عاما قضاه في طاعة الله وعمل الخير سائلين المولى ان يتغمد الفقيد بواسع رحمته ويسكنه فسيح جناته.

انا لله وانا اليه راجعون

تقبل التعازي في ديوان آل جبارة في قلقيلية

ذكرى الاربعين

البيرة - يصادف يوم غد الجمعة ١٩٩١/١١/٨ ذكرى مرور اربعين يوما على وفاة المرحوم

عبدالفتاح محمد قرعان

وبهذه المناسبة ستتلى ايات من الذكر الحكيم على روحه الطاهرة بعد صلاة الجمعة وذلك في بيت الفقيد الكائن في البيرة.

فال الفقيد يدعون الاهل والاصدقاء لمشاركتهم سماع التلاوة المباركة راجين اعتبار هذه الكلمة بمثابة دعوة خاصة لكل منهم.

تغمد الله الفقيد بواسع رحمته واسكنه فسيح جناته.

انا لله وانا اليه راجعون

نعي

جنين - مدير ومعلمو وموظفو وطلاب مدرسة حطين الاساسية للبنين ينعون بمزيد الحزن والاسى فقيدهم الشاب المرحوم

مهدي
محمود حسين ابو الحسن

ويتقدمون من والد الفقيد الاستاذ محمود حسين ابو الحسن وعموم آل ابو الحسن الكرام باحر التعازي واصدق مشاعر المواساة سائلين المولى ان يتغمده برحمته ويسكنه فسيح جناته.

انا لله وانا اليه راجعون

وفد من المجاهدين الافغان يتوجه الى موسكو غدا لاجراء محادثات

اسلام اباد - ا.ف.ب - اعلنت وكالة انباء المجاهدين الافغان «ميديا» امس ان وفدا من المقاومة الافغانية سيغادر الى الاتحاد السوفياتي قبل نهاية الاسبوع الحالي.

واضافت الوكالة ان الوفد سيغادر غدا او بعد غد بعد مؤتمر صحافي يعقده رئيس الوفد برهان الدين رباني رئيس الجمعية الاسلامية (اصولية معتدلة) احد احزاب المقاومة السبعة السنية المتمركزه في اسلام اباد.

وذكرت مصادر المجاهدين ان الوفد الذي قد يضم ممثلين شيعة وبعض قادة المقاومة الافغانية سيزور السعودية قبل موسكو.

وكان سفر الوفد تأجل مرارا بسبب الخلافات الداخلية ومن غير المستبعد ان تحدث تغييرات قبل نهاية الاسبوع حيث اكد مصدر مقرب من الامم المتحدة ان تشكيلة الوفد لم «تقرر نهائيا بعد».

كما ان ثلاثة احزاب اصولية هي جناحا الحزب الاسلامي (حكمتيار وخالص) والاتحاد الاسلامي (سياف) انها ستقاطع هذه المباحثات وهي الاولى من نوعها في موسكو منذ بداية الحرب الافغانية في ١٩٧٩.

شكر على تعاز

طولكرم - آل عودة واقرباؤهم وانسباؤهم في الوطن والخارج يتقدمون بعظيم الشكر وخالص الامتنان الى كل من واساهم وعزاهم بفقيدتهم المرحومة

الحاجة
آمنة أحمد السلمان

«ام عبد الله»
ارملة المرحوم
الحاج اسعد عبدالله عودة

سواء بالاشتراك بتشييع جثمانها او و الحضور الى بيت العزاء او النعي بالصحف او ارسال برقيات وكتب التعازي راجين اعتبار هذه الكلمة بمثابة شكر خاص لكل منهم.

داعين الله ان يحفظهم جميعا لكل خير وان يتغمد الفقيدة بواسع رحمته ويسكنها فسيح جناته.

انا لله وانا اليه راجعون

تعزية

نابلس - عزمي نظمي عبد الهادي وعائلته يشاطرون آل الحسن الكرام الاحزان بوفاة فقيدهم المرحوم

جميل محمد الحسن

«ابو محمد»

ويتقدمون من انجاله واشقائه وكريماته وآل الحسن الكرام باحر التعازي سائلين المولى ان يتغمد الفقيد برحمته ويسكنه فسيح جناته.

انا لله وانا اليه راجعون

ذكرى الاربعين

غزة - يصادف اليوم الخميس ١٩٩١/١١/٧ ذكرى مرور اربعين يوما على وفاة المرحومة

الحاجة فاطمة اللدعة

«ام كامل»

أرملة المرحوم عبد المطلب كحيل

وبهذه المناسبة ستتلى آيات من الذكر الحكيم على روحها الطاهرة وذلك في منزل زوج الفقيدة الكائن بحي التفاح بغزة قرب مخبز كحيل. فانجال الفقيدة واقرباؤها يدعون الاهل والاصدقاء لمشاركتهم في سماع تلاوة من آيات الذكر الحكيم راجين اعتبار هذه الكلمة بمثابة دعوة خاصة لكل منهم.

انا لله وانا اليه راجعون

خلال مرحلة/بقية

في الشرق الاوسط لضمها الى المفاوضات متعددة الاطراف.

وجدير بالذكر، ان خطة بيكر تدعو الى مفاوضات شاملة تنعقد بعد بضعة اسابيع من بدء الاتصالات الثنائية، لبحث قضايا اقليمية مثل مصادر المياه والنمو الاقتصادي والحد من الاسلحة والبيئة.

وقالت الصحيفة، ان خطة الـ (١٥) مليار دولار قد تم اعدادها لتطوير دول الشرق الاوسط اقتصاديا، وسوف يساهم في هذه الاموال الكبيرة المشاركون الاغنياء في المحادثات متعددة الاطراف، والذين لهم مصلحة في تطوير المنطقة وازدهارها والتاكيد على استقرارها.

ومع ان الناطق الرسمي باسم الخارجية المصرية لم يذكر اي شيء رسمي، الا انه قال بان اية مساعدة اقتصادية للشرق الاوسط سوف تعزز معاهدات السلام التي قد يتم التوصل اليها.

اضراب في/بقية

واصيب جندي بجراح بسيطة في فكه تمت معالجته في عيادة عسكرية.

وقام الجنود باطلاق النار باتجاه راشقي الحجارة مما ادى الى اصابة اثنين منهم تم نقلهما الى المستشفى لتلقي العلاج.

وقال الراديو أن أحد سكان قباطية اصيب بجروح بعد ان قام افراد دورية عسكرية باطلاق النار عليه.

وذكر الراديو أن قوة عسكرية لاحظت ثلاثة من سكان قباطية يحرضون الشبان بواسطة مكبر للصوت، وخلال مطاردتهم أصيب أحدهم بجروح ووصل فيما بعد الى مستشفى جنين.

كما ذكر الراديو أن النار قد اضرمت مساء أمس بسيارة تابعة لشركة استئجار في حي رأس العامود في شرقي القدس وأن اضرارا قد لحقت بالسيارة.

من ناحية أخرى، لا يزال حظر التجول مفروضا على مخيم الدهيشة لليوم الثامن على التوالي، وعلى قرية حجة - قضاء نابلس لليوم الثاني على التوالي.

ولا يزال حظر التجول الليلي مفروضا على مخيم نور شمس وبلدة عنبتا قضاء طولكرم.

وذكر الراديو أن اضرابا عم أمس جميع أنحاء قطاع غزة وبعض مدن الضفة الغربية بناء على دعوة حركة «الجهاد الاسلامي».

الذي يزرعه الانسان اياه يحصد ايضاً

● ماذا يقول الكتاب عن مجيء المسيح ثانية الى الارض؟
● هل هناك علامات تدل على اقتراب مجيئة؟
● هل هناك أي أمل في الوصول الى سلام حقيقي قبل مجيء المسيح؟.

للحصول على اجابات لهذه الاسئلة وغيرها
اكتب لنا على ص.ب ١٩٩٨١ القدس - معهد العهد الجديد

بلدية اورشليم القدس
دائرة الثقافة

مؤسسة صندوق
اورشليم القدس

اسبوع الثقافة والكتاب العربي

يسرنا ان نعلن عن تنظيم اسبوع الثقافة والكتاب العربي في القدس
ابتداء من يوم الاحد ٩١/١١/١٠ وحتى يوم الخميس ٩١/١١/١٤
في فندق الامباسادور في الشيخ جراح - القدس

يتضمن هذا الاسبوع : معرض ضخم للكتاب العربي
بادارة واشراف : مكتب ومكتبة كل شيء - حيفا
يضم المعرض حوالي (١٠٠،٠٠٠) كتاب

في جميع المجالات العلمية والادبية والثقافية والدينية وكتب الاطفال والموسوعات، من احدث ما اصدرته دور النشر في العالم العربي وكتب محلية .

المعرض مفتوح يوميا : من الساعة ٨،٣٠ صباحا وحتى الساعة ٧،٠٠ مساء

تنزيلات خاصة على جميع الكتب

★ يوم الاحد ١٩٩١/١١/١٠ - الساعة الرابعة بعد الظهر
■ حفل الافتتاح تحت رعاية رئيس البلدية السيد تيدي كوليك
■ مع الشاعر الشعبي ديب عرو حول شعر الزجل في الادب العربي مع نماذج
★ يوم الاثنين ١٩٩١/١١/١١ - الساعة الرابعة بعد الظهر.
ندوة حول : الشعر العربي بين القديم والحديث
مع الشاعرين جورج نجيب خليل وميشيل حداد مع قراءات للشاعرين
★ يوم الثلاثاء ١٩٩١/١١/١٢ الساعة الرابعة بعد الظهر
مسرح الغربال - يعرض مسرحية - «البركان» حول وباء المخدرات
★ يوم الاربعاء ١٩٩١/١١/١٣ - الساعة الرابعة بعد الظهر
محاضرة: د. حبيب بولس حول تطور القصة في الادب العربي الحديث
اهلا وسهلا بكم

القدس

بناء على طلب اسرته

تشييع جثمان ماكسويل في اسرائيل الاحد القادم

لندن - رويتر - ا.ف.ب - ستشيع في اسرائيل جنازة امبراطور الاعلام البريطاني روبرت ماكسويل الذي توفي في ظروف غامضة في عرض المحيط الاطلسي يوم الثلاثاء.

وقال مكتبه ان اسرته تريد تشييع جنازته في القدس يوم الاحد القادم اذا انتهت اجراءات فحص الجثة في موعدها.

ولقد توفي ماكسويل عن عمر يناهز (٦٨) عاما بعد ان اختفى من على ظهر يخته الفاخر في ملابسات غامضة. وهو يهودي ولد في تشيكوسلوفاكيا.

واثنى رئيس الوزراء الاسرائيلي على ماكسويل امس ووصفه بانه صديق عرض وضع اتصالاته الخارجية في خدمة اسرائيل.

وقال مكتب شامير انه ارسل برقية الى اسرة ماكسويل لدى سماعه نبأ وفاة الناشر.

وقال شامير علمت ببالغ الاسى بوفاة صديقي روبرت ماكسويل طيب الله ذكراه. لقد عرفته وخاصة في الفترة الاخيرة كشخص استثمر امواله في الصناعة الاسرائيلية وعرض وضع اتصالاته الواسعة على الساحة الدولية في خدمة اسرائيل.

وقد زعم المؤلف الاميركي سيمور هيرش في كتاب جديد عن القدرات النووية الاسرائيلية ان ماكسويل على اتصال بجهاز المخابرات الاسرائيلي «الموساد».

وقد لعب ماكسويل دورا نشطا في انشطة الطائفة اليهودية في بريطانيا وكان كثيرا ما يتحدث عن حق اسرائيل في الوجود.

وقالت شركة ماكسويل للاتصالات ومجموعة صحف ميرور انهما طلبتا استمرار وقف التعامل في اسهمهما في بورصة لندن.

وكان قد تم وقف التعامل في الاسهم يوم الثلاثاء بعد ان اعلنت وسائل اعلام ان روبرت ماكسويل الذي يرأس الشركتين فقد في البحر.

وقال بيان من الشركتين ان عائلة ماكسويل تجري اجتماعات مع مستشاريها الماليين وانه من المتوقع ان تصدر بيانا اخر بعد حدوث تطورات اخرى.

وكان ثمن اسهم شركة ماكسويل للاتصالات ١٢١ بنسا واسهم مجموعة ميرور (٥ر٧٧) بنس.

وتتضمن امبراطورية ماكسويل الاعلامية صحيفة «ديلي ميرور» البريطانية وصحيفة يوروبيان الجديدة وصحيفة ديلي نيوز التي تصدر في نيويورك.

وفي سانتاكروز دي تنيريف باسبانيا صرح الطبيب الشرعي المكلف تشريح جثة روبرت ماكوسيل لوكالة «فرانس برس» ان الجثة التي عثر عليها في البحر قبالة جزر الكناري لا تحمل اثار عنف ظاهرة.

وردا على سؤال في سانتا كروز دي تينيريفي حيث بدا تشريح جثة قطب الصحافة البريطانية الشهير عند الساعة (١٥ر١١) بالتوقيت المحلي (١٥ر١١) ت.غ. قال الطبيب كارلوس لوبيز لاميلا ان الجثة لا تحمل سوى كشطات بسبب وجودها في الماء.

وراى ان التشريح سيستمر بين ساعتين وثلاث ساعات.

الفحص المعمق في مختبر في اشبيلية جنوب اسبانيا.

وفي سيدني قال ضابط سابق بالمخابرات الاسرائيلية ان ماكسويل اضفى الشرعية على ملايين من الدولارات تم الحصول عليها نتيجة بيع اسلحة لايران رغم حظر دولي على بيع الاسلحة لطهران.

وقال الضابط السابق ارى بن ميناشي في مقابلة مع رويتر ان الاسلحة اخذت من دول تتبع الكتلة الشرقية في الفترة ما بين ١٩٨٤ و ١٩٨٧ وان اسحق شامير رئيس الوزراء الاسرائيلي وجورج بوش نائب الرئيس الاميركي حينذاك اجازا المبيعات.

وقد عمل بن ميناشي لاكثر من عشر سنوات في قسم العلاقات الخارجية في قوة الدفاع الاسرائيلية وفقا لما يقوله الصحفي الاميركي سيمور هيرش.

وقال بن ميناشي كانت هناك مبيعات اسلحة من بولندا ويوغوسلافيا وكوريا الشمالية وفيتنام... دول تدور في فلك الاتحاد السوفياتي لان الاتحاد السوفياتي كان يبيع اسلحة للعراقيين.

وقال ان ماكسويل كان يحصل على عمولة من هذه المبيعات.

ويزور بن ميناشي استراليا قبل ان يعود للولايات المتحدة للادلاء بشهادته في جلسة استماع يجريها الكونجرس لبحث مزاعم بان منظمي حملة رونالد ريجان في انتخابات الرئاسة تفاوضوا مع ايران لارجاء اطلاق سراح ٥٢ رهينة امريكيا في طهران. وكان الهدف من ذلك هو عدم الافراج عن الرهائن قبل الانتخابات للحيلولة دون اعادة انتخاب جيمي كارتر لفترة رئاسة اخرى.

دراسة:

العمال اليابانيون الاكثر استياء

سيدني - رويتر - اظهرت دراسة شاملة عن سلوكيات العمل في اوروبا والولايات المتحدة وآسيا ان العاملين اليابانيين هم اكثر العاملين استياء من اوجه العمل المختلفة خاصة المتعلقة برواتبهم وظروف عملهم.

وآسفهت «استهزات» الدراسة من الاسطورة القائلة بأن سلوكيات العمل في استراليا هي الاسوا وأن سلوكيات العمل في اليابان هي الافضل.

واعد هذه الدراسة الاستاذ رياض حسن استاذ علم الاجتماع في جامعة فيندرز في جنوب استراليا بالتعاون مع مؤسسة الابحاث الدولية في شيكاغو.

وجاء في الدراسة ان العمال في سنغافورة واستراليا يتخذون موقفا ايجابيا من ظروف عملهم يفوق نظرائهم في الولايات المتحدة وبريطانيا والمانيا واليابان.

وقال حسن ان الدراسة التي نشرت في سيدني امس هي اشمل دراسة من نوعها عن الموظفين.

وشملت الدراسة نحو ١٥٠,٠٠٠ موظف في الولايات المتحدة و٩٦,٠٠٠ موظف في بريطانيا و٣٠,٠٠٠ موظف في المانيا و٤١,٠٠٠ موظف في استراليا و٣,٠٠٠ موظف في سنغافورة و١,٠٠٠ موظف في اليابان.

وقال حسن «خلال العشر سنوات الماضية اصبحت سلوكيات العمال في سنغافورة اكثر ايجابية

حديقة حيوانات ... عسكرية!

بون - ا.ف.ب - عثرت شرطة مدينة فرانكفورت الالمانية امس الاول على تمساح بطول مترين وثعبان بطول ثلاثة امتار وترسانة عسكرية حقيقية في شقة من غرفتين استاجرها اميركي يقوم حاليا بزيارة الى الولايات المتحدة. وكان التمساح في مغطس الحمام والثعبان في خزانة.

والى ذلك وضعت الشرطة يدها على ترسانة عسكرية حقيقية تتالف من عشرات القنابل اليدوية وبنادق هجومية والغام ومتفجرات ومسدسات آلية وصواريخ مضادة للدبابات واجهزة لاسلكية ومناظير.

توجيه اتهام رسميا بالاتجار بالمخدرات لنائب من الحزب الحاكم في مصر

القاهرة - ا.ف.ب - علم من مصدر قضائي ان التهمة وجهت رسميا امس الاول الى نائب من الحزب الحاكم في مصر يدعى اياد سليمان ابو سليبه بالاتجار بالمخدرات.

وقرر النائب العام ايضا الحجز التحفظي على املاكه واملاك عائلته استعدادا لمثوله امام محكمة القيم.

وقال المصدر القضائي ان ثلاثة نواب اخرين من الحزب الوطني الديموقراطي سيخضعون للاستجواب القضائي بشان ثرواتهم التي تتجاوز بشكل عائداتهم المعلن عنها.

وقرر النائب العام عدم ملاحقة ستة نواب اخرين يشتبه بانهم يتجرون بالمخدرات كانت حولت ملفاتهم اواخر ايلول الماضي مع ملفات زملائهم الاربعة.

وجاء في قرار النائب العام جمال شومان ان سليمان جمع خلال سنوات ثروة كبيرة من جراء الاتجار بالمخدرات.

وكان البرلمان قرر في ايلول الماضي رفع الحصانة النيابية عن سليمان وهو نائب عن جنوب سيناء اثر عدة مقالات في الصحف ذكرت بان حكما بالسجن لمدة ١٥ عاما صدر بحقه عام ١٩٦٦.

حاكم جمهوري لولاية ميسيسيبي للمرة الاولى منذ اكثر من قرن

جاكسون - الولايات المتحدة - ا.ف.ب - انتخبت ولاية ميسيسيبي الاميركية امس الاول اول حاكم جمهوري لها منذ اكثر من قرن.

وحصل كيرك فوردايس على واحد وخمسين في المئة من اصوات المقترعين /٣٥٦ الف و٢٥٠ صوتا/ مقابل سبعة واربعين في المئة /٣٣٠ الف و٣٤٧ صوتا/ نالها الديمقراطي راى مابوس الذي كانت استطلاعات الراي تحدثت عن تقدمه على منافسه بنسبة عشرة في المئة.

ويعمل فوردايس مديرا لاحدى شركات البناء في فيكسبيرغ وهو انتقل حديثا الى السياسة مستفيدا من الاستياء حيال المرشح المهزوم.

ومن شان هذه النتيجة ان تعزز امال الجمهوريين بعد فشل وزير العدل السابق ريتشارد تورنبيرغ امام الديمقراطي هاريس وفورد في الانتخابات الجزئية للمقعد لولاية بنسلفانيا في مجلس الشيوخ.

وبذلك اصبح وفورد اول سناتور ديمقراطي لهذه الولاية منذ ثلاث وعشرين سنة.

وكان اخر حاكم جمهوري لولاية ميسيسيبي انتخب عام ١٨٧٠ اثر الحرب الاهلية الاميركية /١٨٦١/١٨٦٥/.

جزر الكناري/يخت قطب الصحافة البريطاني روبرت ماكسويل الذي توفي امس الاول يرسو في ميناء سانتا كروز امس

صورة من «رويتر» خاصة بـ «القدس»

عالمان فرنسيان يؤكدان وجودها ...

مجرّة «مفترسة» تبتلع المجرات التي تدور في فلكها

باريس - ا.ف.ب - مجرة سبق لها ان ابتلعت مجرة اخرى قبل مئة مليون سنة تستعد الان لابتلاع مجرة ثانية. هذه الظاهرة اثبتتها للمرة الاولى في تاريخ علم الفلك عالمان فرنسيان من المركز الوطني للبحث العلمي.

ولقد وضع العالمان وهما سوزان كونسيدير وايمانويل دافوست اللذان ستنشر ابحاثهما المجلة الاوروبية المتخصصة «استرونومي اند استرفيزيكس» قريبا دراسة مفصلة حول المجرة المعروفة باسم يو جي سي ٩٩٢٢ التي تضم مجرة ام واخرى تدور في فلكها مستعينين بمقرابين احدهما في منطقة هوت بروفنس متر و ٩٣ سم وآخر في وسط جبال البيرينيه متران.

وتمكن العالمان من اكتشاف حركة انبثاق نجوم ناشطة تؤكد ملاحظات بهذا الصدد اشار اليها عام ١٩٨٣ علماء اخرون وتحدثت عن اشعاع غير عادي ينبثق من هذه المجرة مكون من اشعة ما تحت الحمراء.

ولاحظ العالمان داخل المجرة الام تحركا للغازات والنجوم لا يمكن تفسيره الا بانه ناتج عن اندماج مجرتين.

وظاهرة اندماج المجرات والارتطام بينها التي كان عدد كبير من العلماء يشك في وجودها قبل عشر سنوات اصبحت الان حقيقة معروفة يمكن ان تؤدي الى نشوء اجرام سماوية مختلفة تراوح بين الثقوب السود مناطق لا يمكن ان يتسرب منها شيء وخصوصا الضوء وبين الكوازارت اجرام مشعة سحيقة البعد في الفضاء الخارجي.

وتبعد المجرة يوجي سي ٢٢٥/٩٩٢٢ مليون سنة ضوئية عن الارض وهي تضم مجرة ام طولها اكثر من ٣٠ الف سنة ضوئية مع ذراع ممتدة بطول ١٥ الف سنة ضوئية باتجاه مجرة اخرى تدور في فلكها وتبعد عنها ٣٠ الف سنة ضوئية.

ويؤكد العالمان الفرنسيان ان المجرة الام ابتلعت مجرة اخرى قبل مئة مليون سنة.

كما يؤكدان ان المجرة الاخرى الحالية الصغيرة التي تدور في فلك يو جي سي ٩٩٢٢ هي مصدر تحركات تجري الان داخل المجرة الام التي ستفترسها بدورها.

اعصار استوائي يجتاح الفلبين مخلفا ١٥٤ قتيلا

مانيلا - ا.ف.ب - اعلن مركز الدفاع المدني امس ان اعصارا استوائيا اجتاح جزيرة ليتي وسط الفلبين وتسبب في مقتل ١٥٤ شخصا واجلاء ٨٠٠ ٤٩ اخرين.

واوضح المركز ان الاعصار «تيلما» ضرب الفلبين امس الاول واضطر ايميلدا ماركوس ارملة الرئيس السابق فرديناند ماركوس الى الغاء زيارة مقررة لهذه الجزيرة. وكانت ايميلدا عادت الى الفلبين الاثنين الماضي بعد خمس سنوات امضتها في المنفى في الولايات المتحدة.

ورافق الاعصار رياح قوية بلغت سرعتها ٥٥ كلم في الساعة وبدا صباح امس يتجه الى بحر الصين الشرقية بسرعة ١٩ كلم في الساعة.

وقد اعلنت حالة الانذار في العديد من الاقاليم وسط الفلبين.

١٢٠ قتيلا في انفجار ٩٠٠ طن من الديناميت في كوريا الشمالية

سيؤول - ا.ف.ب - ذكرت الصحف الكورية الجنوبية امس ان ١٢٠ قتيلا سقطوا في الانفجار الذي وقع في الثلاثين من تشرين الاول الماضي في مستودع للديناميت في مدينة كورية شمالية على الحدود بين شطري كوريا.

وقالت الصحف نقلا عن مصادر في الاستخبارات ان الكارثة نجمت عن انفجار ٩٠٠ طن من مادة «التي.ان.تي» كانت مخزنة في ملجا من الاسمنت قرب محطة بونغ غانغ على بعد خمسة كيلومترات من المنطقة المنزوعة السلاح بين الكوريتين.

واوضحت الصحف نقلا عن المصادر نفسها ان الانفجار «كان اخطر انفجار تشهده شبه الجزيرة الكورية».

ارملة ساخاروف:

جهاز الامن السوفياتي سرق ميدالية نوبل الذهبية

اوسلو - رويتر - قالت ارملة المنشق السوفياتي الراحل اندريه ساخاروف الحاصل على جائزة نوبل للسلام ان جهاز الامن السوفياتي سرق ميدالية نوبل الذهبية التي حصل عليها زوجها عام ١٩٨٥.

وقالت يلينا بونر ان معهد نوبال النرويجي رفض طلب تقدمت به في كانون الثاني بشطب اسم ساخاروف من قائمة الفائزين احتجاجا على تقديم جائزة نوبل للرئيس السوفياتي ميخائيل غورباتشوف عام ١٩٩٠

وقدمت الجائزة عام ١٩٨٥ لساخاروف وهو عالم فيزياء منشق للعمل الذي قام به في مجال الدفاع عن حقوق الانسان.

وكانت يلينا قد طلبت شطب اسم زوجها في كانون الثاني بعد ان لقي ١٤ شخصا مصرعهم في اعمال عسكرية سوفياتية في ليتوانيا ولكنها قالت انها لن تقوم باي احتجاج اخر اثناء زيارة تقوم بها لاوسلو خلال ايام.

حدث في مثل هذا اليوم

- ١٩١٧ - البلاشفة يتسلمون السلطة في روسيا
- ١٩٢١ - موسوليني يعلن نفسه «دوتشي» الحزب الفاشي.
- ١٩٦٢ - كوبا اتفاق بين الولايات المتحدة والاتحاد السوفياتي تقوم بموجبه سفن اميركية بالتحقق في البحر من الصواريخ السوفياتية التي يتم سحبها من كوبا.
- ١٩٨٣ - الرئيس الجزائري الشاذلي بن جديد يقوم بزيارة رسمية الى فرنسا هي الاولى التي يقوم بها رئيس جزائري منذ الاستقلال.

صور تذكارية تكشف اللصوص

برلين - ماذا تكون حصيلة المغامرة عندما يستولي الشرود على الاشقياء داخل مكتب يسرقونه؟ وقصة السؤال هذا ان لصوصا اخذوا لانفسهم صورة تذكارية في مكتب كانوا يقومون بسرقته في شفيرين /شمال المانيا الشرقية سابقا/ وتركوا الكليشيه /الصورة السلبية/ في المكان قبل ان يغادروه.

وخلال السرقة حاول اللصوص في عطلة نهاية الاسبوع استخدام آلة تصوير فورية «بولارويد» ولكنهم لم يكونوا على علم بان تظهير الصورة يستغرق اكثر من عشر دقائق. وهكذا اعتقدوا ان الصورة ذهبت هدرا فتركوا الورقة البيضاء على طاولة وغادروا المكان.. غبطة المحققين كانت لا توصف.

سيدة عراقية تتحدث عن المعاناة بسبب الحصار وتؤكد ان الشعب العراقي قادر على الصمود لسنوات طويلة

بغداد - رويتر - تجلس منال يونس عبد الرازق رئيسة الاتحاد النسائي العراقي في مكتب ازدانت جدرانه بصور الرئيس العراقي صدام حسين. وفي المساء تقوم بشغل المنزل مثل الخبيز وتجفيف الخضر وصنع الحلوى.

قالت في حديث مع رويتر «تاثير الحصار على المراة اقسى منه على اي قطاع اخر في المجتمع. المراة دعامة البيت وخاصة في مواجهة المشاكل الاقتصادية».

وتراس منال اتحادا يرجع الى العشرينات ويدافع عن حقوق المراة في العراق حيث تتمتع بحرية اكثر منها في معظم الدول العربية.

وقالت منال وهي ام لاربعة اولاد وزوجها طيار حربي انه من الاصوب استخدام تعبير «متطورة» بدلا من «متحررة» عند الاشارة الى المراة العراقية.

وتسير منال على رأس المظاهرات التي تنظمها الحكومة احتجاجا على العدوان الاميركي. ويقوم الاتحاد بحملات لمكافحة «الافكار المتخلفة للرجال» في بعض المناطق. ولكن الاتحاد يتبع خطى رجل واحد.. هو صدام حسين.

ويعكس الاتحاد سياسة الحكومة وتتمتع منال بنفوذ كبير كممثلة للمراة العراقية في الدوائر الرسمية. وتقوم ايضا بنقل راي الحكومة الى عضوات الاتحاد.

وقالت منال «في عام ١٩٤٨ عندما اعلنت الامم المتحدة تاييدها لحقوق المراة وضعت ثلاث سيدات اميركية وهندية وعراقية مشروع القرار. وفي ١٩٤٨ كانت لدينا قاضية وسفيرة. وفي ١٩٥٨ وزيرة. وتولت وزارة المعارف امراة من عام ١٩٦٩ الى ١٩٧٣. وفي العراق يتساوى الرجال والنساء في الاجور والحقوق المدنية».

واضافت تقول ان المراة العراقية تتمتع بحق التصويت. ولكنها قالت ان المراة تتحمل العبء الاكبر من العقوبات التي فرضتها الامم المتحدة على العراق عقابا له على احتلال الكويت في الثاني من اب ١٩٩٠.

وتقول منال انها تصنع الخبز في البيت لانه ارخص منه في السوق حيث ارتفع ثمنه الى ٦٠ مثلا. وقالت ان الدولة لم تعد تستطيع دعم كل شيء بسبب الحصار. واضافت تقول ان هناك نقصا في المواد البروتينية والفيتامينات.

وذكرت انها اثناء جولة في بعض القرى الجنوبية شاهدت نسوة يبعن خاتم الزواج وفناجين القهوة ليحصلن على ثمن الطعام.

وقالت «ابلغنني انهن يستطعن الصمود وتحمل المزيد من المعاناة. انه مفهوم مثل مقاومة الاستعمار البريطاني في الماضي. اننا نرفض الاستعمار تماما».

وتندد منال بالعقوبات بأنها عمل وحشي وغير انساني لانه يصيب الذين لا حول لهم ولا قوة.. الاطفال والعجائز.

وتؤكد ما يقوله صدام بان العراق يمكنه الصمود ٢٠ سنة اخرى ولن يحني راسه ويقبل قرار الامم المتحدة بان تشرف المنظمة الدولية على مبيعات النفط العراقي لدفع تعويضات الحرب واستيراد المواد الضرورية.

وريث عرش روسيا القيصرية يشارك في احتفالات بطرسبورغ

سان بطرسبورغ - الاتحاد السوفياتي - ا.ف.ب - وصل الدوق الكبير فلاديمير كيريللوفيتش رومانوف الذي يعتبره بعض الملكيين الروس الوريث الشرعي لعرش قيصر روسيا الليلة قبل الماضية للمرة الاولى الى الارض السوفياتية في مدينة سان بطرسبورغ.

وسيحضر رومانوف الذي دعاه رئيس البلدية الاصلاحية اناتولي سوبتشاك الى القيام بزيارة خاصة تستغرق بضعة ايام اليوم اعياد سان بطرسبورغ التي تنظم للمرة الاولى هذه السنة بمناسبة تغيير اسم المدينة وبدلا من الاعياد التقليدية للثورة الروسية.

ولد رومانوف العام ١٩١٧ في فينلندا ولجا الى فرنسا ولم يعد ابدا الى الاتحاد السوفياتي. وفي العام ١٩٢٤ اعلن والده كيريل الكساندروفيتش نفسه وريثا للعرش. ووالده هو ابن عم القيصر نقولا الثاني الذي اعدمه البلاشفة مع جميع افراد عائلته.

وفي حزيران الماضي اختار سكان لينينغراد في استفتاء ان يعيدوا الى سان بطرسبورغ اسمها الذي اطلقه عليها في القرن الثامن عشر مؤسسها بطرس الاكبر وهو من ابرز قياصرة سلالة رومانوف.

امرأة كندية تقيم دعوى لاصابتها بالايدز خلال عملية تخصيب

فيكتوريا - كولومبايا البريطانية - رويتر - رفعت سيدة كندية دعوى امام القضاء تتهم فيها طبيبها بالاهمال بعد ان انتقلت اليها عدوى مرض نقص المناعة المكتسب الايدز خلال اجراء عملية تخصيب.

وقالت كوبي تير نيوزين امام المحكمة العليا في كولومبيا البريطانية ان طبيبها جيرال دكورن كتب لها بعد عشرة اشهر من اجراء العملية يحذرها من انها قد تكون حاملة لفيروس الايدز.

وذكر تير نيوزين - ٤٥ عاما - انها صدمت بعد ان اثبتت الاختبارات انها مصابة بالفعل بمرض الايدز.

وقالت تير نيوزين وهي سيدة غير متزوجة انها رغبت عام ١٩٧٩ في انجاب طفل قبل ان يتقدم بها العمر وانها رات ان التخصيب الصناعي هو وسيلة مضمونة للحمل لان تاريخ الاب سيكون معروفا من خلال سجلاته الطبية.

دراجة... أم معرض مجوهرات؟!

جنيف - يعرض تاجر مجوهرات من جنيف دراجة رصعها بالحجارة الكريمة من المقود حتى الدواسات بقيمة تفوق ستة ملايين فرنك فرنسي. اما المقعد فمن جلد النعام مزينا بالزمرد والياقوت. والدواسات مرصعة بثمان وعشرين ياقوتة والمقود مطلي بالذهب وموشى باللازورد والزبرجد والسلسلة موشاة بالالماس. والدراجة معروضة في احد متاجر جنيف الكبرى. وستعرض في معرض ميلانو الدولي للدراجات.

خبراء في الجامعة العبرية:

بركان بيناتوبو في الفلبين يزيد كمية الامطار في المنطقة

● يقول خبراء في علم الارصاد الجوية من الجامعة العبرية ان بركان جبل بيناتوبو في الفلبين قد يزيد من كمية الامطار المتوقعة هنا وخصوصا على مدينة القدس. وهذا البركان الذي ظل خامدا لفترة طويلة يقع على مسافة ٩٠ كيلومترا شمال غرب مانيلا عاصمة الفلبين.

وقد وجد هؤلاء العلماء ان كمية الامطار في القدس سجلت ارتفاعا عن معدلها في اعقاب ثورة ثمانية براكين من اصل تسعة وهذا الحدث لا يعتبر بالتالي مصادفة. فالبركان الذي ثار مؤخرا قد يؤثر على كمية الامطار بشكل خاص.

ودرس الدكتور دانيال روزنفيلد ونعاما غازيت ياعاري المرشح لنيل درجة الماجستير سجلات كمية الامطار التي هطلت في اعقاب ثورات البراكين منذ سنة ١٨٤٦.

ورغم عدم وجود امكانية للتنبؤ بحالة وانماط الطقس يقول هؤلاء العلماء ان بركان الفلبين قد يزيد من معدل الامطار السنوي بحوالي ١٠٠ مليميتر على مدينة القدس.

وتدل الدراسات على وجود ارتباط قوي بين كمية الامطار التي تهطل على القدس وعلى مركز البلاد. اما بالنسبة للشمال فالارتباط اقل.

ويتناول البحث ايضا اثر البركان على اجزاء اخرى من البلاد.

والثورات البركانية القوية تنفث غازات وغبارا الى اعالي الغلاف المحيط بالكرة الارضية وتنتشر بسرعة اما الجزيئات العالقة بالطبقة القريبة من الغلاف الجوي فتسقط مع الامطار والجزيئات المنتشرة في الطبقة العليا تحجب اشعة الشمس وتؤدي لخفض درجة الحرارة على الارض ويستمر تاثير هذه الظاهرة لمدة سنة تقريبا من انفجار بركاني رئيسي.

ووجد ان الفرق بين درجة حرارة الجو وحرارة البحر يؤثر بشكل رئيسي على كمية الامطار. فكلما زادت برودة الجو بالمقارنة مع البحر كلما زادت كمية امتصاص الرطوبة وتخلق السحاب.

وعندما تقل اشعة الشمس تنخفض حرارة الهواء ويزيد الفرق بين حرارة البحر وحرارة الجو وبالتالي تزداد فرص هطول المطر.

ويقول هؤلاء العلماء ان القدس تميزت بسنة ماطرة في اعقاب انفجار بركان المكسيك الكبير عام ١٩٨٢.

وقوة البركان الحالي في الفلبين تفوق ضعف ثورة بركان المكسيك مما يعني الاستبشار بموسم ماطر.

حالة الطقس في المحطات الرئيسية للخطوط الجوية الالمانية «لوفتهانزا»

	صغرى	كبرى			صغرى	كبرى	
فرانكفورت	٣	٩	غائم	نيويورك	٢	٨	غائم
كوبنهاغن	٦	٨	غائم	شيكاغو	٨	٣	صاف
هلسنكي	٤	٧	ماطر	لوس نجلوس	١٦	٣١	صاف
ستوكهولم	٣	٥	غائم	سان فرانسيسكو	١١	٢٤	صاف
امستردام	٣	٨	غائم	مونتريال	٥	٢	غائم ـج.
بروكسل	٣	٦	صاف	ريو دي جانيرو	١٧	٢٦	غائم
لندن	٣	١١	غائم	سانت ياغو	٧	٢٦	صاف
مدريد	٧	١٨	صاف	بيونس أيرس	١٨	٢٥	ماطر
روما	١٥	٢٠	صاف	مكسيكو	٩	١٧	غائم ـج.
اثينا	١٠	١٩	غائم ـج.	جوهانسبرغ	١٣	٢٩	صاف
جنيف	صفر	٦	غائم ـج.	هونغ كونغ	٢٢	٢٤	صاف
باريس	٢	٩	صاف	طوكيو	٩	١٦	صاف
موسكو	صفر	٢	غائم	سيدني	١٧	٢٢	غائم ـج.
القاهرة	١٧	٢٧	صاف	برلين	٤	٨	صاف

Lufthansa
الخطوط الجوية الالمانية
خدمات وكالة رويتر
القدس: ☎ ٠٢/٢٣٣١٧١
- فرع ٤٩٢٩
تل أبيب: ☎ ٠٣/٦٥٣٠٤١
وحيفا: ☎ ٠٤/٥٢٢٢٢٥

فولتارين ايموجل معناها حركة بلا ألم

فولتارين يدخل والوجع يزول
- لأوجاع المفاصل من أصل روماتزم
- لأوجاع الظهر، لآلام العضلات وأربطتها
- للرضوض، ضربات والتواءات

CIBA-GEIGY
إسأل عنها كل صيدلي في أنحاء العالم

الوكلاء والموزعون : -
مستودع ادوية القدس - رام الله

Voltaren
Emulgel
Voltarène Emulgel
Voltaren Emulgel
Geigy
50 g Emulgel 1%

كل يوم جمعة وأحد انتظرونا على موعد غذاء البوفيه المفتوح في

روف جاردن - المطعم الوطني القدس

حيث تشكيلة من أشهى المأكولات الشرقية مع الجلسة العائلية الهادئة والاطلالة على المدينة المقدسة نرحب بكم وبضيوفكم

السعر للشخص الواحد ٢٥ شيكل

اهلا وسهلا

روف جاردن المطعم الوطني - القدس - شارع الزهراء ٤ ☎ ٢٧٢٢٧٣

القدس

جريدة يومية سياسية

AL-QUDS

١٦ صفحة

٨٠ أغورة

الجمعة ٨ تشرين الثاني ١٩٩١، ١ جمادي الاولى ١٤١٢ هـ. العدد ٧٩٧١

JERUSALEM - Friday 8 November, 1991. No. 7971

أسعار العملات بالدولار

	السعر الادنى	السعر الاعلى	سعر الاغلاق
الجنيه الاسترليني:	١,٧٦٧٠	١,٧٧٩٤	١,٧٧٦٢
المارك الالماني:	١,٦٣٢٨	١,٦٤٥٠	١,٦٣٥٢
الفرنك السويسري:	١,٤٤٢٠	١,٤٤٩٠	١,٤٤٣٦
الفرنك الفرنسي:	٥,٥٨٤٨	٥,٦٠٩٠	٥,٥٨٩٥
الين الياباني:	١٢٩,٦٢	١٣٠,٠٨	١٢٩,٧٥
الشيكل:	———	———	٢,٣٧٠٠
دينار . شيكل:	———	———	٣,٤٣٦٥
الذهب:	٣٥٤,١٠	٣٥٦,٤٠	٣٥٤,٥٥
الفضة:	٣,٩٩٠٠	٤,١٤٠٠	٤,٠١٠٠

خدمة شركة «كومستوك للتجارة المحدودة» - القدس ☎ ٢٤٤٩٦٣

الملك حسين يستقبل الوفد المشترك

ويشيد بأدائه المتميز وما حققه من تأييد للقضية الفلسطينية

عمان/ا.ف.ب - اعلن مصدر رسمي أن العاهل الاردني الملك حسين، بحث أمس مع اعضاء الوفد الاردني - الفلسطيني المشترك واللجنة التوجيهية الفلسطينية نتائج مؤتمر مدريد للسلام في الشرق الاوسط.

وبحث العاهل الاردني مع الوفد ومع اعضاء اللجنة التوجيهية الذين عادوا مساء الاربعاء الى عمان الموقف المتعين اتخاذه خلال المفاوضات الثنائية التي عقدت الجلسة الاولى منها في العاصمة الاسبانية.

واوضح المصدر نفسه أن العاهل الاردني، شدد في هذا الصدد على أهمية تعميق التنسيق بين الوفدين الاردني والفلسطيني في المرحلة القادمة سواء على مستوى المفاوضات الثنائية او متعددة الاطراف.

ومن جهة اخرى، اشاد الملك حسين بالاداء المتميز للوفد الاردني - الفلسطيني المشترك وما حققه هذا الاداء على الصعيد الدولي من اعجاب وتاييد للحقوق الفلسطينية والعربية والقضية الفلسطينية.

من ناحية اخرى عكف امس الفلسطينيون الذين يشعرون بابتهاج بعد النجاح الذي حققوه في مجال العلاقات العامة في محادثات سلام الشرق الاوسط في مدريد لمهمة اكثر صعوبة بكثير الا وهي اعداد الموضوعات الجوهرية التي سيتحدثون مع اسرائيل بشانها.

وحذر اعضاء الوفد الفلسطيني الى مؤتمر السلام بعد وصولهم الى عمان امس الاول من ان الجزء الاكثر صعوبة

البقية على ص١٥ ع٧

اذا توفرت النوايا الحسنة

مبارك يتوقع تسوية خلال عام ويدعو اسرائيل لتغيير موقفها

● نقلت صحيفة «معاريف» عن الرئيس المصري حسني مبارك قوله في مقابلة اجراها معه مراسلها:

«اذا توفرت النوايا الحسنة سيكون بالامكان التوصل لتسوية سلمية شاملة في المنطقة خلال ٨ - ٩ شهور وكاقصى حد عام لكن جميع الاوراق بايدي اسرائيل».

وقد نقل مبارك رسالة خلال هذه المقابلة للاسرائيليين وللحكومة الاسرائيلية تلخصت بالتالي: «اعطوا فرصة للسلام». وعاد واكد رفضه لعقد

البقية على ص١٥ ع٤

الشيخ السائح: لا يمكن التنازل عن القدس او السماح بتدويلها

عمان - رويتر - قال الشيخ عبد الحميد السائح رئيس المجلس الوطني الفلسطيني انه لا يمكن التنازل عن القدس او السماح بتدويلها لانها «عاصمة الدولة الفلسطينية المستقلة اضافة لما لها من قدسية لدى المسلمين».

واضاف يقول في مقابلة مع صحيفة «صوت الشعب» الاردنية نشرت امس ان المرحلة الثانية من المفاوضات الفلسطينية /الاسرائيلية ستكون «محكا لمصداقية الولايات المتحدة في مسعاها للسلام».

وقال ان اسرائيل تتحمل مسؤولية كبرى امام العالم «اذا صرت على عنادها وتجاهلت ما يستحقه الشعب الفلسطيني من حقوق لا يمكن التنازل او التخلي عنها».

ودعا الى وقف الاستيطان والهجرة لما

البقية على ص١٥ ع٦

عرفات غادر دمشق الى القاهرة

دمشق - رويتر - غادر ياسر عرفات رئيس منظمة التحرير الفلسطينية دمشق مساء أمس بعد مباحثات مع الرئيس السوري حافظ الاسد وقالت مصادر فلسطينية انها تعتقد انه ذاهب الى القاهرة.

وقال جبران كورية المتحدث باسم رئاسة الجمهورية في سوريا ان اجتماع عرفات والاسد تناول مؤتمر السلام والجهود العربية لتحقيق تسوية سلمية عادلة وشاملة بموجب قراري الامم المتحدة ٢٤٢ و٣٣٨.

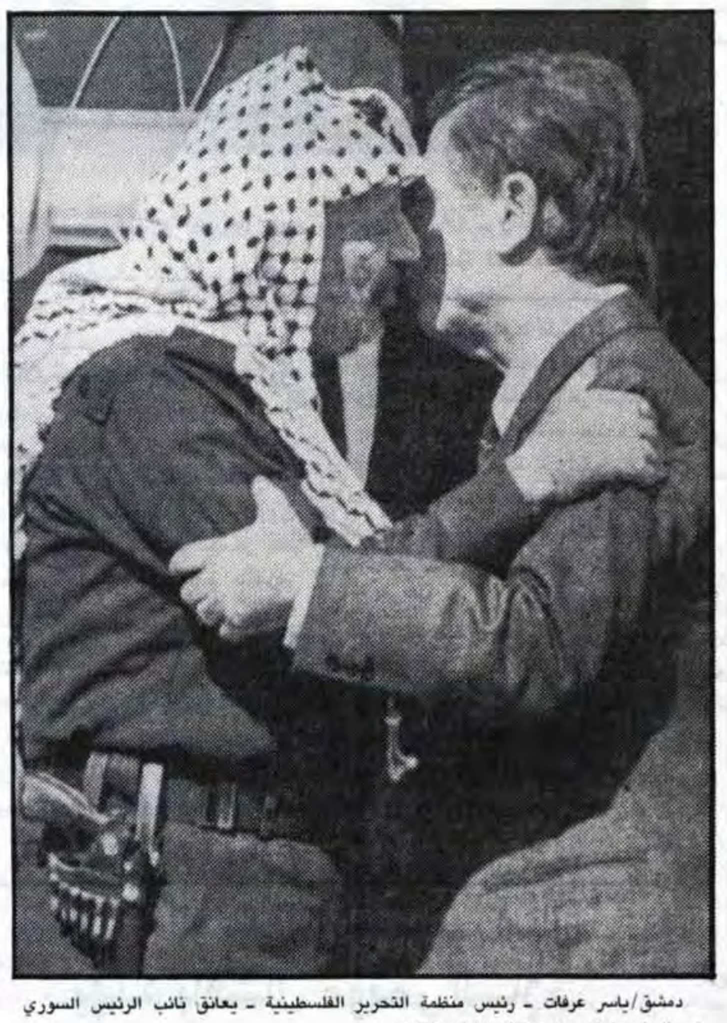

دمشق/ياسر عرفات - رئيس منظمة التحرير الفلسطينية - يعانق نائب الرئيس السوري عبد الحليم خدام بعد محادثاتهما في دمشق امس.

صورة من «رويتر» خاصة بـ «القدس»

اصرار أمريكي على اجراء المحادثات متعددة الاطراف خلال أسبوعين

آخر ساعة!

واشنطن/لمراسل «القدس» الخاص - ابلغت الولايات المتحدة أمس اسرائيل اصرارها على عقد المحادثات متعددة الاطراف خلال أسبوعين، بغض النظر عن تقدم المحادثات الثنائية أو عدمه بين اسرائيل والجانب العربي والفلسطيني. واكدت مصادر امريكية أن الولايات المتحدة طلبت من اليابان وعدد من الدول الغنية المشاركة في المحادثات متعددة الاطراف، نظرا لامكانية مساهمتها في تمويل مشاريع اقتصادية في المنطقة. من ناحية اخرى، اكد مسؤولون امريكيون التزام سوريا بعملية السلام واستعدادها لاستئناف المحادثات الثنائية.

شعث: جدول أعمال المفاوضات يتضمن نقل السلطة الى الشعب الفلسطيني

في الاراضي المحتلة نقلا كاملا من خلال حكومة انتقالية

القاهرة/ا.ف.ب - صرح نبيل شعث - المستشار السياسي لياسر عرفات - زعيم منظمة التحرير الفلسطينية - أمس في القاهرة، بان الوفد الفلسطيني الى المفاوضات الثنائية مع اسرائيل، سيطلب خلال الجلسة الثانية للمحادثات وقف بناء المستوطنات في الاراضي المحتلة قبل البدء في بحث جدول الاعمال.

واوضح شعث اثر اجتماعه مع وزير الخارجية المصري عمرو موسى، أن عرفات سيبحث قريبا في القاهرة مع المسؤولين المصريين تنسيق مواقف الاطراف العربية المعنية بعملية السلام في الشرق الاوسط.

وقال شعث، أن جلسة المفاوضات الثانية بين اسرائيل والوفد الاردني - الفلسطيني ستعقد غالبا في واشنطن.

واكد أن احدى المسائل الرئيسية في جدول أعمال هذه المفاوضات، ستكون مسالة نقل السلطة في الاراضي المحتلة الى الشعب الفلسطيني نقلا كاملا من خلال حكومة انتقالية.

عرفات يبحث مع الاسد تطورات عملية السلام وتحسين التنسيق بين دمشق ومنظمة التحرير

دمشق - من عصام حمزة - ا.ف.ب - رويتر - وكالات - اجتمع الزعيم الفلسطيني ياسر عرفات مع الرئيس السوري حافظ الاسد امس لتنسيق خططهما بعد مؤتمر مدريد للسلام وبحث تطورات عملية السلام فيما واصل الوفد الاردني الفلسطيني المشترك امس الاعداد للجولة القادمة من المحادثات الثنائية مع اسرائيل.

وقالت مصادر فلسطينية ان عرفات والاسد بحثا مسالة المكان الذي ستعقد فيه الاجتماعات التالية مع اسرائيل.

وقال مسؤولون ان وزير الخارجية فاروق الشرع الذي راس الوفد السوري في المحادثات العربية الاسرائيلية حضر الاجتماع الذي عقد في ميناء اللاذقية.

وكان عرفات قد وصل الى دمشق الليلة قبل الماضية قادما من عمان حيث اجتمع مع العاهل الاردني الملك حسين. وقد بدأ محادثاته في العاصمة السورية صباح امس مع نائب الرئيس عبدالحليم خدام حيث استغرق الاجتماع ساعتين.

وناقش عرفات ايضا كيفية تحسين التنسيق بين سوريا ومنظمة التحرير

البقية على ص١٥ ع٥

خطة اميركية لنزع الاسلحة من الجولان تدريجيا وايجاد منطقة فاصلة تشغلها قوات الأمم المتحدة

● قالت مصادر اسرائيلية مطلعة ان وكالة الاستخبارات التابعة لوزارة الدفاع الامريكية الموازية لوكالة المخابرات الامريكية «السي.اي.ايه» بلورت مؤخرا برنامجا اوليا لبناء «نظام» خطوات ثقة وامن بين اسرائيل وسوريا في هضبة الجولان.

وقال احد الضباط العاملين في «السي.اي.ايه» بان البرنامج المذكور يقوم على محاولة الولايات المتحدة والاتحاد السوفياتي بناء انظمة مماثلة فيما يتعلق بنزع الاسلحة وتقليصها وتخفيف التوتر بين حلف الناتو وحلف وارسو.

كما يستند هذا البرنامج على تقديرات استخبارية اميركية تنص على بقاء هضبة الجولان تحت السيادة الاسرائيلية خلال المرحلة القليلة القادمة، على ان تتخذ

البقية على ص١٥ ع٥

انتظروا مفاجأة ...!!!

100%

في نابلس

بشرى سارة ...

لأهالي قطاع غزة

يسر ...

مكتب الاتصالات الدولية بغزة

ان يعلن عن افتتاح مكتبه الكائن في شارع الجلاء بجانب سينما الجلاء بغزة

ويعلن ان سعر الدقيقة

(٥) شيكل

ويعمل ليلا نهاراً

هاتف ٨٦٨٤٢٦

للبيع

ماكنات تطريز تطجيعة - بوردان

٦ الوان ١٢ رأس

هاتف: ٠٣-٨٣٥٤٨٤

تهنئة بالفوز

للكتلة الوطنية للغرفة التجارية الصناعية الزراعية الفلسطينية بقطاع غزة

غزة - يتقدم رئيس واداريو ومهندسو الخبراء العرب في الهندسة والادارة بغزة ورفح وجباليا بأحر التهاني للاخوة بالكتلة الوطنية لفوزهم المشرف بانتخابات الغرفة التجارية والتي تعكس الصورة الحقيقية لتوجهات شعبنا متمنين لهم دوام التقدم والازدهار في العمل الجاد لخدمة أبناء شعبهم ودعم لتحقيق الوحدة الوطنية

تهنئة بالفوز للكتلة الوطنية

خانيونس - الحاج فوزي ابو طه واخوانه أبو يعقوب وفايز يتقدمون بأحر التهاني لمرشح الكتلة الوطنية في رفح الحاج مثقال أبو طه بمناسبة فوزه في انتخابات الغرفة التجارية الفلسطينية في قطاع غزة ويهنئون أعضاء كتلة الوحدة الوطنية في خانيونس وغزة بمناسبة فوزهم المشرف في انتخابات الغرفة التجارية الفلسطينية في قطاع غزة راجين لهم التوفيق في خدمة وطنهم ومبروك.

الحاج فوزي ابو طه

تهنئة بالفوز للكتلة الوطنية في انتخابات الغرفة التجارية الفلسطينية بقطاع غزة

عبسان الكبيرة - رؤساء وأعضاء المجالس القروية بالمنطقة الشرقية لمدينة خانيونس عبسان الكبيرة وعبسان الصغيرة وخزاعة وبني سهيلا يتقدمون بأجمل التهاني والتبريكات لاخوانهم من الكتلة الوطنية في انتخابات الغرفة التجارية الفلسطينية لقطاع غزة بفوزهم بثلاثة عشر مقعدا من اصل ستة عشر مقعدا.

ونتمنى لهم جميعا دوام التقدم والنجاح لخدمة ابناء شعبهم ووطنهم ووفقهم الله وسدد خطاهم.

رؤساء واعضاء المجالس
القروية بالمنطقة الشرقية
لمدينة خانيونس

تهنئة بالفوز

للكتلة الوطنية الفائزة في انتخابات الغرفة التجارية الصناعية الزراعية الفلسطينية في قطاع غزة

قطاع غزة - المهندس حاتم عطا ابو شعبان واخوانه بغزة والخارج يتقدمون بكل فخر واعتزاز بالتهنئة للكتلة الوطنية للغرفة التجارية الصناعية الزراعية الفلسطينية لفوزهم ويتمنون لهم دوام التقدم والنجاح لخدمة وطنهم وشعبهم.

بشرى سارة الى اهالي قطاع غزة

يسر

مكتب ابو عيدة للاتصالات الدولية

ان يعلن عن تنزيلاته الكبرى في اسعار المكالمات لجميع الدول العربية والاجنبية

لتكون سعر الدقيقة ٥ شيكل

تكلم ٥ دقائق وادفع ٢٥ شيكل فقط

هدفنا محاربة الغلاء - خدمة ٢٤ ساعة

غزة الرمال - دوار الجلاء - تلفون ٨٦٢٠٢٨

اعلان

تغيير ارقام الهاتف

تعلن ...

شركة النصر الصناعية التجارية المساهمة المحدودة

المنطقة الصناعية - رام الله

ان ارقام الهاتف كالاتي:

٩٥٦٣٥٧ و ٩٥٤١٨٨

ورقم الفاكس ٩٥٦٣٥٨

مركز القدس الطبي للبصريات

«ابو الرُب»

مركز لفحص النظر وتثبيت العدسات اللاصقة وتجهيز النظارات الطبية

باشراف الأخصائي: محمد مسلم ابو الرب

القدس/ باب العامود/ فوق حلويات الجنيني ☎ المركز ٢٨٢٠٨٩

طيور الفر

للبيع حية ومجمدة

للاستفسار: ☎

٠٣-٩٦٠٤٣٧٥

٠٣-٩٦٠٥٤٩٧

ارباح ... ارباح بامكانك ان تربح آلاف الشواقل بالشهر كعمولات وذلك في وقت الفراغ والانضمام الى طاقم الموزعين للتسويق.

تهنئة بالفوز

للكتلة الوطنية للغرفة التجارية الصناعية الزراعية الفلسطينية لقطاع غزة

قطاع غزة - الدكتور أكرم صالح مطر رئيس جمعية البيئة في قطاع غزة واعضاء الهيئة التأسيسية للجمعية يهنئون بكل فخر واعتزاز الكتلة الوطنية بمناسبة فوزها بـ١٣ مقعداً من اصل ١٦ مقعدا في انتخابات الغرفة التجارية الصناعية الزراعية الفلسطينية لقطاع غزة متمنين لهم التوفيق والنجاح.

أكرم صالح مطر
رئيس جمعية البيئة

تهنئة بالفوز

للكتلة الوطنية في انتخابات الغرفة التجارية الفلسطينية بقطاع غزة

جنين - غزة - مرشحو الكتلة المستقلة لانتخابات غرفة تجارة جنين المجمدة يهنئون اخوانهم في الكتلة الوطنية في غزة على فوزهم الساحق في انتخابات الغرفة التجارية فهنيئا لشعبهم بهم وقدما والى الامام.

اخوتكم مرشحو الكتلة الوطنية المستقلة/جنين

شكر وتقدير

للجان مؤازرة الكتلة الوطنية لقطاع غزة

قطاع غزة/ تتقدم الكتلة الوطنية المنتخبة والفائزة في انتخابات الغرفة التجارية الفلسطينية لقطاع غزة الى الاخوة التجار الأبرار اعضاء لجان المؤازرة في جميع مراكز القطاع الانتخابية الذين قدموا مالهم وما عليهم تجاه كتلتهم الوطنية لقطاع غزة مما كان له الأثر الطيب والتفوق الواضح في فوز الكتلة الوطنية ونعاهدكم ان نكون الاوفياء والعمل سويا في السراء والضراء ودمتم خير مساند لكتلتكم الوطنية.

الكتلة الوطنية
المنتخبة للغرفة التجارية الفلسطينية لقطاع غزة

Embajada de Honduras

سفارة جمهورية هندوراس

تعلن الى الجالية الهندورانية من حملة الجوازات الذين يسكنون في الضفة الغربية بأنه سيجري تسجيل لجميع الرعايا الهندورانيين بين ١٩٩١/١١/١١ الى ١٩٩١/١١/٢٥ من الساعة ٩ - ١٢ صباحا في مكتب رئيس بلدية بيت جالا بصفته القنصل الفخري لجمهورية هندوراس.

يطلب احضار ما يلي:

١ - جواز السفر.
٢ - شهادة الميلاد.
٣ - صورتين مقاس جواز سفر.

وفي هذه المناسبة ستعالج جميع الاعمال القنصلية مثل ولادة - وفاة - زواج الخ ..

وينبه الهندورانيين ان هذا التسجيل هو لمرة واحدة فقط واجباري.

سفارة جمهورية هندوراس

معروض للبيع

ماكنات اوتوماتيكية لانتاج نشارة الخشب

لمزيد من المعلومات:

الاتصال مع السيد جابي

هاتف رقم ٠٨٤٣٧٥٣٥ العمل - ٠٨٤٣٦٣٢٠ البيت

أو مع السيد اسامة هاتف ٠٥٣-٧٢٩٤٧ العمل ٠٥٣-٧٠٥٩٨ البيت

جناز السنة

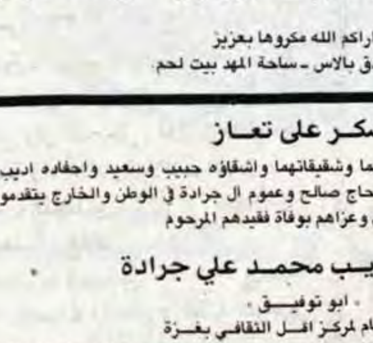

بيت لحم/ يقام في تمام الساعة الثامنة من صباح غد السبت ٩١/١١/٩ في كنيسة المهد للروم الارثوذكس في بيت لحم جناز لذكرى مرور السنة عن روح المرحوم

نصري
ميخائيل صالح قنواتي

«ابو فؤاد»

عضو مجلس بلدية بيت لحم وعضو الغرفة التجارية لمنطقة بيت لحم، ورئيس الجمعية الخيرية الوطنية الارثوذكسية، وعضو مجلس ادارة شركة كهرباء محافظة القدس العربية، ونائب رئيس شركة السجاير العالمية المحدودة.

فارملة الفقيد فرجيني ونجلاه فؤاد وروبي وكريمتاه كلود وايرين وزوجها سامي واشقاؤه حنا وجورج ومنير وقسطندي ونيقولا وشقيقاته جوليا وميليا ونينا وديانا وجورجيت وعائلاتهم وارملة عمه المرحوم بشارة صالح قنواتي ونجلاها صالح وجورج وكريماتها وعائلاتهم وعمته انسطاس وعموم ال قنواتي وسوادي وفريج وبندك وجحا وانسباؤهم ال العلي واليوسف والاعمى ومنصور، واقرباؤهم في الوطن والمهجر يدعون الاهل والاصدقاء للاشتراك معهم في هذه الذكرى، راجين اعتبار هذه الكلمة بمثابة دعوة خاصة لكل واحد منهم.

لا اراكم الله مكروها بعزيز

تقبل التعازي بعد الجناز مباشرة في فندق بالاس - ساحة المهد بيت لحم.

شكر على تعاز

غزة/ ابناء الفقيد اياد وزياد ووالدتهما وشقيقاتهما واشقاؤه حبيب وسعيد واحفاده اديب وباسل ومحمد واحمد واعمامه الحاج محمود والحاج صالح وعموم ال جرادة في الوطن والخارج يتقدمون بوافر شكرهم وعظيم امتنانهم الى كل من واساهم وعزاهم بوفاة فقيدهم المرحوم

الحاج اديب محمد علي جرادة

«ابو توفيق»

المدير العام لمركز افل الثقافي بغزة

سواء بالاشتراك في تشييع الجثمان او الحضور الى بيت العزاء او النعي في الصحف وارسال برقيات وكتب التعازي، سائلين المولى ان يحفظهم من كل سوء وان يتغمد الفقيد برحمته ويسكنه فسيح جناته

انا لله وانا اليه راجعون

بسم الله الرحمن الرحيم

«يا ايتها النفس المطمئنة ارجعي الى ربك راضية مرضية فادخلي في عبادي وادخلي جنتي»

«صدق الله العظيم»

نعي فاضلة

نابلس/ ال عبده في فلسطين والمهجر ينعون بمزيد الحزن والاسى فقيدتهم المرحومة

فاتنة اسعد سعيد عبده

التي وافتها المنية يوم امس الخميس ٩١/١١/٧ عن عمر يناهز (٣١) عاما اثر مرض لم يمهلها طويلا. وقد تم تشييع جثمانها الطاهر الى مثواه الاخير في المقبرة الغربية. تغمد الله الفقيدة بواسع رحمته واسكنها فسيح جناته

انا لله وانا اليه راجعون

تقبل التعازي للرجال اليوم الجمعة في منزل محمد جميل عبده «ابو ساهر» الكائن في شارع الشويترة ملك ال القحماوي. وللنساء في منزل والد الفقيدة الكائن في شارع الحسبة القديمة عمارة مرمش.

قداس وجناز الاربعين

بيت جالا/ يقام في الساعة التاسعة من صباح يوم غد السبت في كنيسة العذراء للروم الارثوذكس في بيت جالا قداس وجناز لذكرى مرور اربعين يوما على وفاة طيبة الذكر المرحومة

سميرة موسى برصوم

زوجة الياس جريس توما

فزوج الفقيدة الياس ونجله جورج وكريمته مني ووالداه وشقيقه خليل توما وعائلته وشقيقاته وعائلاتهم وشقيق الفقيدة سامي برصوم وعائلته وشقيقاته حنه وماري وكليو وسامية وعموم ال توما وبرصوم وحامولة الشماسة واقرباؤهم وانسباؤهم في الوطن والمهجر يدعون الاهل والاصدقاء للاشتراك معهم في ذلك. راجين اعتبار هذه الكلمة بمثابة دعوة خاصة لكل منهم

لا اراكم الله مكروها بعزيز

بسم الله الرحمن الرحيم

نعي شابة

خانيونس/ ال الفرا بخانيونس والخارج ينعون بمزيد الحزن واللوعة المأسوف على شبابها المرحومة

عبلة عبدالرؤوف هاشم الفرا

«ام راغب»

حرم السيد رياض راغب الفرا

التي وافتها المنية في عملية ولادة امس الخميس عن عمر يناهز (٤٠) عاما. وقد شيع جثمانها الطاهر الى مثواه الاخير.

انا لله وانا اليه راجعون

تقبل التعازي في منزل جدها المرحوم الحاج هاشم خليل الفرا - مقابل مدرسة القسام الثانوية.

«من آمن بي وان مات فسيحيا»

قداس وجناز السنة

غزة/ يقام في الساعة التاسعة والنصف من صباح يوم الاحد ٩١/١١/١٠ في كنيسة الروم الارثوذكس بغزة قداس وجناز لراحة نفس المرحوم

جورج
سالم ابراهيم العمش

فوالدة الفقيد وشقيقاته سلطانة وسناء واعمامه عطاالله وعيسى وصليبا وخضر وعماته لولو وفكتوريا وجميع اولاد عمومته وانسباؤهم وخاله ميخائيل وال ابو غزالة في الوطن والخارج يدعون الاهل والاصدقاء لمشاركتهم في ذلك. راجين اعتبار هذه الكلمة بمثابة دعوة خاصة لكل منهم.

لا اراكم الله مكروها بعزيز

تقبل التعازي في بيت عمه عيسى الكائن بالرمال - شارع طارق بن زياد.

«الرب اعطى والرب اخذ فليكن اسم الرب مباركا».

فرض حظر التجول في رام الله واستمراره في الدهيشة وقرية حجة

■ فرضت القوات الاسرائيلية صباح امس نظام منع التجول على وسط مدينة رام الله، واتخذ هذا الاجراء بعد ان تعرضت سيارات عسكرية للرشق بالحجارة بصورة متكررة.

واستمر امس نظام حظر التجول في قرية حجة قضاء قلقيلية، الذي فرض عليها في اعقاب القاء زجاجة حارقة على دورية عسكرية كانت تمر بالقرية.

كما استمر فرض نظام حظر التجول على مخيم الدهيشة، وذلك لليوم التاسع على التوالي.

هذا، وفرض نظام حظر التجول امس على قرية كفل حارس لمدة ثلاث ساعات لتمكين مجموعة من المستوطنين من زيارة قبر يوشع في القرية.

عضو كنيست يطالب الحكومة الاسرائيلية باتخاذ خطوات للتخفيف عن الفلسطينيين

● ذكرت صحيفة «دافار» ان عضو الكنيست يئير تسبان اقترح على الحكومة اتخاذ سبع خطوات مستعجلة تستهدف التخفيف عن الفلسطينيين للاندماج في المحادثات وهي:

● (١) الاعلان عن استعداد لتجميد الاستيطان خلال فترة المفاوضات.

● (٢) فتح الافاق امام نشاطات سياسية شرعية، غير عنيفة، بما فيها الاجتماعات والمظاهرات.

● (٣) بادرة حسن نية انسانية، يكون لها صدى هائل، على نحو المصادقة على الاف طلبات جمع شمل العائلات باستثناء من له علاقة بعمليات عنيفة.

● (٤) فتح كافة الجامعات.

● (٥) اطلاق سراح الاف المعتقلين من غير المتهمين بالارهاب والموجودين ضمن الاعتقال الاداري دون محاكمة.

● (٦) فتح جميع الابواب لتوظيف اقتصادي في الضفة الغربية وقطاع غزة.

● (٧) توظيف مائة مليون شيكل تكدست خلال هذا العام في المالية الاسرائيلية من الصندوق الخاص بالاقتطاع من اجور عمال المناطق المحتلة في مشاريع لرفاه سكان المناطق المحتلة.

وفد رسمي اميركي يجري تحقيقا في اسرائيل حول انفاق (٤٠٠) مليون دولار بضمانات اميركية

● ذكرت صحيفة «هارتس» ان وفدا رفيع المستوى من مكتب ومراقب الدولة في الولايات المتحدة سيصل اسرائيل الاسبوع القادم، للوقوف على امر انفاق ٤٠٠ مليون دولار جندت بواسطة ضمانات اميركية. كما ويعتزم الوفد المذكور الحصول على تفاصيل اخرى تتعلق بطلب اسرائيل ضمانات بقيمة ١٠ مليار دولار. وكانت الولايات المتحدة قد حافظت على سرية هذه الزيارة حتى الان، خشية افشال التحضيرات التي كانت جارية بشان المحادثات السلمية.

واشارت الصحيفة الى ان هذه هي المرة الاولى التي يزور فيها وفد من قبل مكتب «مراقب الدولة» الاميركي الذي يعتبر الذراع التنفيذي للتحقيقات الخاصة بالكونغرس الاميركي بهدف نقاش موضوع الضمانات.

وكانت الجهات الرسمية الاسرائيلية قد اشارت امس الاول الى ان حقيقة قرار الولايات المتحدة هذه المرة القاضي بارسال وفد من قبل مكتب مراقب الدولة تؤكد نيتها اجراء فحص دقيق حول ان الاموال التي تم تجنيدها بمساعدتها لم توظف في المناطق المحتلة، وستستمر زيارة الوفد مدة اطول من المعتاد حيث قد تستغرق ثلاثة اسابيع، علما بان الوفود التي زارت اسرائيل في الماضي بهذا الخصوص لم تمكث اكثر من ايام معدودة.

محاضرة في بيت لحم بعنوان «المدرسة بين البيت والمجتمع»

بيت لحم ـ لمراسل «القُدْس» الخاص:

● القت ظهر امس السيدة سوسن بدر مديرة قسم الارشاد الاجتماعي والنفسي في مستشفى الامراض النفسية في بيت لحم محاضرة بعنوان «المدرسة بين البيت والمجتمع»، اقترحت خلالها ان يكون هناك باحث اجتماعي او باحثة في كل مدرسة لمساعدة الطلبة والطالبات في حل مشاكلهم.

وقد نظمت المحاضرة جمعية تنظيم وحماية الاسرة فرع بيت لحم وادارة مدرسة طاليتا قومي.

وشارك بالحضور، اعضاء من جمعية تنظيم وحماية الاسرة في بيت لحم والقدس وطلبة المرحلة الثانوية في مدرسة طاليتا قومي.

بيــان شجب واستنكار

الاتحاد العام الموحد لنقابات العمال في الضفة الغربية يشجب ويستنكر الاعتداء على مقر مجمع النقابات العمالية في الخليل ـ شارع واد التفاح.

وندعو مختلف المؤسسات والشخصيات والهيئات الوطنية والدينية لشجب هذا العمل المشبوه.

الاتحاد العام الموحد
لنقابات العمال في الضفة الغربية

☆ الجديد في شارع الزهراء ☆

★ صالون ناصر للتجميل ★
* حيث الفن والتصميم واللمسات *
أسعار مناسبة جدا
قياسا بالمستوى الرفيع والخبرة
أيضا أسعار خاصة
للعرائس ... بمناسبة حلول ١٥ نوفمبر
انتهزوا فرصة شهري نوفمبر وديسمبر احتفاء بحلول الاعياد
آخر شارع الزهراء ـ رقم ٢٥ ـ القدس ـ ☎ ٢٨٠٩٢٩

مسؤولو الجامعة الاسلامية يجتمعون برئيس الادارة المدنية في قطاع غزة

غزة ـ لمراسل «القُدْس» الخاص:

● قام رئيس الادارة المدنية في قطاع غزة بزيارة للجامعة الاسلامية، واجتمع مع اعضاء مجلس الامناء فيها والدكتور احمد ابو حلبية القائم باعمال رئيس الجامعة وعدد من اعضاء مجلسها.

وقد طالب الحضور باستئناف الدراسة في جميع سنوات الدراسة وليس على مراحل، والسماح لـ ١٦ محاضرا من حملة الدكتوراة الذين يعملون في الجامعة ويقطنون في الخارج بالدخول الى القطاع، وازالة الحاجز الاسمنتي المقام على مدخل الجامعة.

كما طالبوا بالموافقة على بناء المبنى الجديد المقترح للجامعة، وفتح كليات جديدة للتمريض والهندسة والطب والصيدلة والزراعة، وتسهيل سفر مجلس الامناء لحضور الاجتماع المزمع عقده في الاردن في منتصف الشهر القادم لبحث الامور الخاصة بالجامعة الاسلامية، وبعودة الدكتور محمد صقر رئيس الجامعة.

ورد رئيس الادارة المدنية قائلا، ان الادارة قررت استئناف الدراسة للسنة الرابعة للطلاب فقط على ان ينظر في اعادة استئنافها لباقي السنوات حسب انتظام الدراسة.

كما وافقت الادارة على اقالة عشر محاضرين من القطاع، وستنظر في امر الستة الآخرين.

التسجيل لامتحان الشامل قبل يوم (١٢/٥)

طولكرم ـ لمراسل «القُدْس» الخاص:

● ذكر بشير خنفر مدير عام الامتحانات في الضفة الغربية، ان عملية تسجيل الطلبة الراغبين بتقديم امتحان الدبلوم «الشامل» لكليات المجتمع قد بدأت، وانه يطلب من الراغبين في التقدم لهذا الامتحان الذهاب الى كلياتهم شخصيا لاتمام عملية التسجيل.

واكد على ان التسجيل سيكون شخصيا فقط، وان آخر موعد للتسجيل سيكون يوم ٩١/١٢/٥.

يذكر ان هذا الامتحان سيعقد في الفترة ما بين ١٩ ـ ٩٢/١/٣٠، وانه يتوقع ان يتقدم له نحو اربعة الاف طالب وطالبة من خريجي كليات المجتمع في الضفة، خلال السنوات الاربعة الماضية.

وكان اجتماع قد عقد في مديرية الامتحانات لممثلي كليات المجتمع ورؤساء اقسام الامتحانات في مكاتب التربية والتعليم في الضفة بحضور خنفر، تم خلاله مناقشة التعليمات المتعلقة بالامتحان وتسلم الحضور النماذج الخاصة به.

تخريج دورات كمبيوتر

القدس ـ الدكتور امين الخطيب يُسلّم شهادة لأحد الخريجين.

القدس ـ قامت دائرة التعليم المستمر في رابطة الخريجين بالخليل بالاشتراك مع نقابة اصحاب المهن الهندسية في الضفة الغربية بالقدس ومركز الكترون بالقدس، بتوزيع شهادات دورات الرسم الهندسي «اوتوكاد» ودورة في اللوتس بالاضافة الى دورة في مقدمة الكمبيوتر ونظام التشغيل باشراف مركز الكترون بالقدس، وذلك في الساعة الرابعة من بعد ظهر امس الخميس في قاعة فندق «بلجرمز بالاس» بالقدس.

افتتح الحفل بكلمة ترحيبية من مدير مركز الكترون المهندس سليمان قرّش بيّن فيها مجملا وتفصيلا عن الدورات المذكورة، تلاه السيد خليل السلايمة مندوب «دائرة التعليم المستمر»، حيث شرح للحضور النشاطات التي قامت وتقوم به رابطة الجامعيين، ولا سيما دائرة التعليم المستمر، كما والقى المهندس نشأت طهبوب نقيب المهندسين في الضفة الغربية كلمة موجزة عن هذه الدورات التي كانت باسهام من النقابة.

وبعد، الانتهاء من القاء الكلمات قام الدكتور امين الخطيب رئيس اتحاد الجمعيات الخيرية بالقدس بتوزيع الشهادات على الخريجين، كما والقى كلمة الخريجين المهندس هشام العمري شاكرا من اشرف على الدورات هذه واملا ان تستمر هذه الدورات دون توقف لنجاعتها وحاجة المنطقة لها.

واختتم الحفل بكلمة ختامية من عريف الحفل مطمئنا الخريجين، بان هذه الدورات ستستمر على جميع المستويات المطلوبة، آملا تظافر جهود الجميع لرفع مستوى التعليم والتاهيل في البلد.

بويز: الوضع في جنوب لبنان يهدد بافشال مؤتمر السلام

بيروت ـ ا.ف.ب ـ راى وزير الخارجية اللبناني فارس بويز ان الوضع غير المستقر في جنوب لبنان يهدد بافشال عملية السلام في الشرق الاوسط متهما اسرائيل بالتصعيد للتفاوض من موقع افضل.

واضاف بويز امس في تصريح لاذاعة «صوت لبنان» التابعة لحزب الكتائب اللبناني من باريس ان «تطبيق قرار مجلس الامن الدولي ٤٢٥ القاضي بانسحاب اسرائيل غير المشروط من جنوب لبنان يجب ان تكون له الاولوية وان يشكل نقطة انطلاق لاستئناف مفاوضات السلام».

واكد بويز الذي يقوم بزيارة خاصة لباريس اثر عودته من مدريد ان لديه معلومات تفيد بان تطبيق القرار ٤٢٥ سيكون ضمن «الانجازات الاولية الملموسة لمؤتمر السلام».

واضاف ان «تسوية مسالة جنوب لبنان تعزز مصداقية راعيي المؤتمر ـ الولايات المتحدة والاتحاد السوفياتي ـ وحتى اسرائيل وتشكل عربون نية حسنة».

وقال بويز ان «اسرائيل تريد من خلال هجماتها المتكررة على جنوب لبنان تعزيز موقعها في مفاوضات السلام» وانتقد «الاطراف التي تقدم اليها الذرائع» في اشارة الى حزب الله المؤيد لايران الذي كثف اخيرا عملياته المناهضة لاسرائيل في جنوب لبنان.

وكان لبنان احتج رسميا امس الاول لدى الامم المتحدة على العمليات العسكرية الاسرائيلية في جنوب لبنان.

مكتب فراس للتأمين
مطلوب سكرتيرة

يعلن مكتب فراس للتامين عن رغبته بتوظيف سكرتيرة وفق الشروط التالية:
١) ان تكون ذات شهادة جامعية او دبلوم على الاقل تشمل هذا التخصص.
٢) ان تجيد اللغتين الانجليزية والعبرية قراءة وكتابة وطباعة.
٣) ان يتوفر لديها المام جيد بالأعمال المحاسبية.
٤) صاحبة الخبرة بالتعامل مع الحاسوب لها اولوية التعيين.
تقدم الطلبات خطيا الى ادارة المكتب الكائن في شارع فيصل رقم ٢٥ ـ الخليل ص.ب ٩٩ ـ تلفون ٩٦٢١٢٥ فاكس ٩٦٣٦٢٣
الادارة

Club
شركة المشروبات الحديثة

تعلن شركة المشروبات الحديثة
عن حاجتها للوظائف التالية:

١) مدقق حسابات داخلي
شريطة ان تتوفر لدى المتقدم المؤهلات التالية: ـ
أ/ شهادة جامعية (او ما يعادلها) في المحاسبة وتدقيق الحسابات.
ب/ خبرة عملية لا تقل عن سنتان.
ج/ اتقان استعمال الحاسوب.
٢) مراقب مالي
شريطة ان تتوفر لدى المتقدم المؤهلات التالية: ـ
أ/ شهادة جامعية (او ما يعادلها) في الادارة المالية والمحاسبة.
ب/ خبرة عملية في وظائف مالية قيادية لا تقل عن سنتان.
ج/ اتقان استعمال الحاسوب.
٣) محاسب
شريطة ان تتوفر لدى المتقدم المؤهلات التالية: ـ
أ/ شهادة جامعية (او ما يعادلها) في المحاسبة.
ب/ خبرة عملية لا تقل عن ثلاث سنوات في المحاسبة المتقدمة
ج/ اتقان استعمال الحاسوب.
٤) سكرتيرة تنفيذية
شريطة ان تتوفر لدى المتقدمة المؤهلات التالية: ـ
أ/ اتقان العمل والتحمس له.
ب/ اتقان الطباعة باللغة العربية واللغة الانجليزية.
ج/ قدره عالية في ادارة وتنظيم عمل المكاتب.
د/ خبرة عملية لا تقل عن ثلاث سنوات.
هـ/ اتقان استعمال الحاسوب.
٥) سائق ترلر (شحن ثقيل): عدد (٢)
تتوفر لديه الشروط التالية:
أ) خبرة عملية لا تقل عن ثلاث سنوات.
ب) رخصة سياقة سارية المفعول.

تقدم الطلبات على العنوان التالي
شركة المشروبات الحديثة
المساهمة الخصوصية المحدودة
المنطقة الصناعية ص.ب ١٧٦٥ رام الله ـ الضفة الغربية
تلفون: ٩٥٥٤٧٥

اجتماع تعارف في غرفة تجارة غزة

غزة ـ لمراسل «القُدْس» الخاص:

● اجتمع رئيس الادارة المدنية امس مع اعضاء الغرفة التجارية المنتخبة بحضور مجلس الادارة السابق للغرفة برئاسة الحاج راغب مرتجى، وجرى حفل تعارف بين المجلسين.

وتحدث في الاجتماع كل من عاطف الخضري رئيس لجنة الانتخابات ومحمد القدوة ممثل المنتخبين والحاج مرتجى عن مجلس الغرفة التجارية السابق، كما جرى بحث كيفية دعم مجلس الادارة الجديد ليقوم بعمله على افضل وجه.

حرس الحدود سيحلّ تدريجيا محلّ الجيش في الاراضي المحتلة

● كشف قائد حرس الحدود الجنرال ميشولام عاميت النقاب عن ان العمل جار حاليا لاستبدال قوات الجيش بوحدات من حرس الحدود في المناطق المحتلة.

وقال انه تم بالفعل في الآونة الاخيرة نقل العديد من الصلاحيات لافراد حرس الحدود في غزة.

واعرب عاميت عن اعتقاده بان وحدات حرس الحدود تقوم بمثل هذه المهام بصورة جيدة، نظرا للخبرة التي اكتسبتها خلال سنوات عملها الطويلة في مجال تفريق المظاهرات، وارساء الهدوء والنظام.

حاكم اداري الخليل يجتمع برئيس بلديتها

الخليل ـ لمراسل «القُدْس» الخاص:

● اجتمع حاكم اداري الخليل امس برئيس بلديتها، وذلك في مقر الحكم الاداري في المدينة.

وتقدم رئيس البلدية عبدالمجيد الزير خلال الاجتماع بعدة طلبات الى الحاكم الاداري تتعلق بفتح البوابات المغلقة واعطاء تراخيص لبناء مسجدين في موقعين مختلفين، وبناء مساكن في طريق السبع، واقامة ستاد رياضي بالمدينة.

وقد ابدى الحاكم الاداري موافقته المبدئية على بعض هذه الطلبات، ووعد بدراسة الطلبات الاخرى.

مجلس ادارة جديد للجمعية التعاونية لاقامة مناطق صناعية بالقطاع

غزة ـ لمراسل «القُدْس» الخاص:

● اجتمعت في المدينة امس «الجمعية التعاونية لاقامة مناطق صناعية في القطاع» لبحث الامور الحالية والمستقبلية للجمعية.

وتم انتخاب مجلس ادارة جديد على النحو التالي: نبيل درابيه رئيسا، وكامل اليازجي نائبا للرئيس، وزكي سكر امينا للسر، وغازي شحادتو امينا للصندوق، وعضوية كل من عماد جرادة وموسى ياغي ومازن زمّو وعادل ابو شنب وعوني الصوراني ومحمد حسين وخضر حمودة.

للأيجار

شقة مفروشة تتكون من ثلاث غرف نوم مع صالون ومطبخ.
الشقة طابق ثاني مع هاتف ـ تقع في موقع جيد في بيت حنينا.
للمراجعة:
الاتصال بهاتف رقم ٨٥٤٨٥١
من الساعة ٨ ـ ١٠ مساء

سرية رام الله الاولى
اعلان عن سحب يانصيب

فيما يلي الارقام الفائزة ليانصيب سرية رام الله الاولى الخاص بالمخيم الصيفي الرابع للاطفال حيث لم يتسن لنا اجراء السحب في ميعاده المحدد مع نهاية برنامج المخيم لسنة ١٩٩١ لظروف خارجة عن ارادتنا.

الرقم الفائز	الجائزة	مقدمة من
١٢٧	قطعة ذهب	محلات طنوس
١٠٠	حلق وخاتم فضة	والد الشهيد ارتين دانيال
١٢٨٧	اسوارة فضة	سلفر ستور
١١٣٧	بيتزا عدد ٣	جورج عويس
٨٣٤	وجبة مسخن لعشرة اشخاص	فرن الطاحونة «ابو دحو»
١٠٥	كاسيت فيديو عدد ٢	ماجيك فيديو
٩٩٣	حلويات مشكل	حلويات زهرة المدائن
٧٠٢	ساعة حائط	السفير للدعاية
٧١	وجبة مسخن لعشرة اشخاص	فرن الطاحونة «ابو دحو»
٤٩	كاسيت فيديو	فرقة الفنون الشعبية الفلسطينية
١٣٤١	كاسيت فيديو	ماجيك فيديو
٨٣٣	بنطلون ولادي	محلات ماهر
٤٥١	مجموعة كتب	دار الثقافة العربية
٧٣	بدلة أطفال	محلات سلافة
٧٣٨	مجموعة هدايا	السفير للدعاية
٩٣٨	حذاء ستاتي	تمارا شوز
١٩٧	زيت مازولا ٥ ك	عادل قيس

كما وتشكر السرية كل من ساهم بانجاح النشاط ونخص بالذكر الذين تقدموا مشكورين بتقديم الجوائز.
ملاحظة: يتم تسليم الجوائز في مقر السرية يوميا من الساعة ٤ ـ ٦ مساء ولغاية ١٩٩١/١١/٢٠.

وشكرا لتعاونكم
سرية رام الله الاولى
١٩٩١/١١/٧

للبيع في غزة

معروض للبيع في حي الشيخ عجلين مبنى مكون من ثلاثة طوابق ويحتوي كل طابق على خمس غرف وصالة ويقع على قطعة ارض مساحتها ٥٠٠ متر مربع.
المراجعة: السيد رباح محمد الحطاب
حي الشيخ عجلين ـ شرق مقابر الشيخ عجلين

تعزيز الاجراءات الامنية للجنود الاسرائيليين في لبنان

صور ـ لبنان ـ ا.ف.ب ـ علم من مصادر اجهزة الامن ان الجيش الاسرائيلي حظر على رجاله القيام بدوريات راجلة او على متن عربات نقل مصفحة في شمال الشريط الحدودي الذي يحتله في جنوب لبنان بغية الحد من الخسائر في صفوفه.

واوضحت المصادر نفسها ان على العسكريين الاسرائيليين بعد الان التنقل في دبابات وخصوصا اولئك الذين حلوا منذ شهرين مكان مسلحي جيش لبنان الجنوبي في المواقع المتقدمة عند اطراف «الحزام الامني» الذي اقامته اسرائيل.

وكانت الهجمات بالقنابل تزايدت اخيرا في جنوب لبنان حيث لقي ثلاثة جنود اسرائيليين مصرعهم في تشرين الاول.

والى التهديدات واطلاق النار والغارات الانتقامية فان اسرائيل لجأت الى «القصف الاحترازي» للبلدات اللبنانية التي تقع قبالة «الحزام الامني» بغية صد هذه الهجمات.

وعلم من مصدر في الشرطة اللبنانية ان عشر قذائف من عيار ١٥٥ ملم اطلقت من المواقع الاسرائيلية في الحزام الامني استهدفت قرية قبريخا مما تسبب في وقوع اضرار مادية بالمزروعات والمساكن.

عجز الميزانية السعودية قد يختفي العام القادم

المنامة/ البحرين/ رويتر/ قال اقتصاديون ومصرفيون في المملكة العربية السعودية، ان عجز الميزانية السعودية سيتقلص او يختفي كليا في عام ١٩٩٢، مع انحسار اعباء الانفاق الهائلة المرتبطة بحرب الخليج.

وقد سددت الرياض بالفعل معظم نصيبها من نفقات ازمة الخليج، والذي يقدر بما يتراوح بين ٥٠ و٦٠ مليار دولار، واذا ظلت اسعار النفط قوية في العام القادم، فمن المستبعد ان تضطر الحكومة السعودية الى السعي وراء اي قروض اخرى.

وقال خبير اقتصادي رفيع يعمل في الرياض: «الشعور العام هو الموقف سيتسحن نظرا لانه تمت تلبية معظم التزامات ازمة الخليج، ولانه من المرجح ان تزيد عائدات النفط العام القادم بصورة كبيرة عن ١٩٨٩».

وقد تاخر اعلان ميزانية ١٩٩١ السعودية بسبب وجود مصاعب في تقدير عائدات النفط المتوقعة والنفقات المتعلقة بحرب الخليج.

اعتقال يهوديين للاشتباه بسرقة اسلحة من معسكر

● ذكر راديو اسرائيل، ان يهوديين من منطقة بئر السبع قد اعتقلا للاشتباه بقيامهما باقتحام مخزن للاسلحة قبل اربعة اشهر في احد معسكرات الجيش الاسرائيلي في الجنوب، حيث قاموا بسرقة ١٠ بنادق من طراز «ام. ١٦»، وبيعها لمواطنين عرب من منطقة جبل الخليل.

وقد أثيرت مخاوف من احتمال وصول السلاح لافراد المنظمات، وتعاملت الشرطة مع القضية بخطورة كبيرة.

وقال الراديو، انه قد عُثر على غالبية البنادق التي سُرقت.

معروض للبيع
كاميرا اوفست سكرين
٦٠/٥٠
في حالة ممتازة
للمراجعة: ـ
تلفون ٥٣٧٨١٨ـ٠٢ (القدس)
تلفون ٣٥٢٤٦٣ـ٠٢ (القدس)

معروض للبيع
قطعة ارض في بيت حنينا ـ القدس، قرب عمارات نسيبة ـ مساحة الارض ٢ر٥دونم.
للمراجعة: ـ
☎ ٢٥٨٦٥٤ (القدس)

٩ مشاريع أميركية لدفع العملية السلمية في الشرق الاوسط

القاهرة ـ رويتر ـ ذكرت مصادر مصرية مطلعة، ان السفير المصري في واشنطن سلّم وزارة الخارجية الاميركية مذكرة تطلب من واشنطن ضرورة التدخل بشكل حاسم لتحديد موعد للمفاوضات الثنائية بين اسرائيل والدول العربية المجاورة لها.

وجاء في المذكرة، ان عدم تحديد موعد الاجتماعات المقبلة سيعرقل قضية السلام.

وشددت المذكرة المصرية على ضرورة عقد الجولة الثنائية خلال النصف الاول من الشهر الحالي، على ان يتم عقد اكثر من جلسة حتى نهاية هذا الشهر.

واهابت الخارجية المصرية بالحكومة الأميركية لمواصلة جهودها خلال الشهرين الحالي والقادم، وقبيل انشغالها بالانتخابات الرئاسية الاميركية.

واشارت معلومات من واشنطن الى ان الخارجية الاميركية ابلغت السفير المصري في واشنطن، ان الادارة الاميركية مصممة على استمرار عملية السلام، وانها أعدّت حتى الآن ٩ مشاريع تتضمن جميعها اقتراحات ودراسات مختلفة لدفع عملية السلام.

اسرائيل تؤكد ان الخلاف على مكان المحادثات الثنائية لن يحبط مسيرة السلام

● ذكرت صحيفة «دافار» ان جهات سياسية اسرائيلية افادت بان اتصالات تجري بين اسرائيل وجهات اخرى بهدف التوصل لاتفاق بشان موعد عقد اجتماعات اللجان الثنائية مع الوفود العربية ومكان عقد هذه الاجتماعات، الا ان الصعوبة الاساسية لا زالت متعلقة بالمكان.

واضافت هذه المصادر ان اسرائيل قد تستجيب لمطالب مقبولة على جميع الاطراف. وعليه تحاول اسرائيل اقناع العرب بالموافقة على مكان قريب قدر الامكان من الشرق الاوسط، وقد طرحت قبرص على سبيل المثال. وكان وزير الخارجية الاسرائيلي دافيد ليفي قد اكد امس الاول على ان القرار النهائي بشان المكان الذي سيتفق عليه سيتخذ خلال الايام القليلة القادمة.

للبيع
ڤيلا على النظام الامريكي
تقع في آخر حي المصيون
في رام الله
٢٨٤٩٤٦
الاتصال بعد السابعة مساء
ولغاية التاسعة مساء
خلال يومي ٨+٩/١١/٩١

مَركَز القُدس
لِلدراسَات الأكاديميّة وَالمهنيّة
مجاز من وزارة التربية والتعليم الأردنية
القدس ـ نزلة دار الأولاد ـ الشارع المقابل لجريدة «الفجر» الانجليزية
هاتف ٢٨٠٨٧٠

التصوير الفوتوغرافي والڤيديو
طبع وتحميض ـ عادي وملون
مدة الدورة ٨ شهور تبدأ في ١١/٣٠

ويعلن المركز عن افتتاح الدورات التالية: ـ
١) الكمبيوتر/ ناشر، ورد ستار، كاتب لوتس ٣٢١ — تبدأ في ١١/١١
٢) الكمبيوتر/ بيسك وكوبول. — تبدأ في ١١/٢٥
٣) الطباعة عربي، انجليزي، عبري. — تبدأ في ١١/١١
٤) الكوافير وفن التجميل/ للاناث فقط. — تبدأ في ١١/١٠
٥) الصحافة والاعلام والعلاقات العامة — تبدأ في ١١/٣٠
٦) لغة عبرية للمبتدئين. — تبدأ في ١١/١٤
٧) لغة انجليزية محادثة. — تبدأ في ١١/١٥
٨) لغة انجليزية للمبتدئين — تبدأ في ١١/١٧
٩) دورة رياضيات وانجليزي لطلبة التوجيهي. — تبدأ في ١١/١١

لمزيد من المعلومات: يرجى مراجعة المركز مباشرة.
مدير المركز
تحسين الشاهد

الموافقة على استئناف الدراسة بالجامعة الاسلامية قريباً

● وافق البريغادير ارييه راموت شيفمان رئيس الادارة المدنية في قطاع غزة على طلب مجلس امناء الجامعة الاسلامية باستئناف الدراسة في جميع الاقسام والمراحل الدراسية في الجامعة قريبا.

وقال الدكتور احمد ابو حلبية نائب رئيس مجلس امناء الجامعة ان الاجتماع الذي عقد امس مع البريغادير شيفمان كان ايجابيا، اذ ان المطالب التي طرحت على بساط البحث لقيت آذانا صاغية لديه.

مطالبة المثقفين الاسرائيليين بدعم العملية السلمية

القدس - طالب الكاتبان المتوكل طه وعزت الغزاوي في حديث لهما صباح امس الكتّاب والمثقفين التقدميين الاسرائيليين، ان يعلنوا عن موقفهم الصريح والواضح الداعم للعملية السلمية في الشرق الاوسط، وحل القضية الفلسطينية حلا عادلا شاملا يعتمد على الشرعية الدولية وقرارات الامم المتحدة.

وافاد الكاتبان، ان الادباء الاسرائيليين مطالبون اليوم اكثر من اي وقت آخر، بان يكسروا الحواجز التي يقفون وراءها.

وطالب الكاتبان مجموع المثقفين والمفكرين الاسرائيليين والتقدميين منهم بالذات بأن يعملوا على حث الجمهور الاسرائيلي للاستجابة لنداء السلام الفلسطيني والسير قدما نحو تحقيق دولتين للشعبين ومن اجل الاجيال القادمة.

السطو على منزل في بيتونيا

رام الله - سطا مجهولون ظهر امس على منزل خالد الخطيب في بيتونيا، وتمكنوا من سرقة مبلغ ثلاثة آلاف دينار.

اعتقال فتاة عربية تحمل سكيناً في مدينة القدس

● اعتقلت صباح امس فتاة عربية بالقرب من متحف روكفلر شرقي القدس، وعُثر بحوزتها على سكين.

وقالت اثناء التحقيق معها، بانها كانت تنوي طعن شرطي من حرس الحدود.

نفي نبأ حول منع ابعاد زوجات وأطفال مقيمين بالضفة والقطاع

■ نفت مصادر في «جمعية حقوق المواطن» في اسرائيل، ما أذاعه التلفزيون الاسرائيلي مساء أمس، من أن محكمة العدل العليا اصدرت أمرا تمنع بموجبه سلطات الجيش الاسرائيلي من ابعاد زوجات وأطفال مقيمين في الاراضي المحتلة.

وأكدت المصادر أن المحكمة العليا أصدرت أمس أمرا احترازيا تمنع بموجبه سلطات الجيش من ابعاد أفراد من عائلتين فقط في الاراضي المحتلة.

وكانت المحكمة قد أصدرت أمرا احترازيا مماثلا الشهر الماضي يتعلق بثماني عائلات من الاراضي المحتلة.

تأجيل محاكمة المختار الشوملي من بيت ساحور

بيت ساحور - لمراسل «القُدْس» الخاص:

● أجّلت المحكمة العسكرية في رام الله امس النظر في قضية المختار انطو ن جريس الشوملي من بيت ساحور، وإصدار الحكم فيها حتى التاسع عشر من شهر كانون الاول القادم.

ومما يذكر ان الادعاء العسكري يُطالب له بالسجن الفعلي لمدة ستة اعوام او بالابعاد عن البلاد لمدة خمسة اعوام.

أحكام وافراجات

● حكمت محكمة غزة العسكرية امس على نبيل حامد محمود ابو جزر بالسجن لمدة ٦ سنوات ونصف و٣ سنوات وقف تنفيذ، وحسين عودة الشاوي بالسجن ٨ سنوات و٤ سنوات وقف تنفيذ.

يذكر، ان المذكورين معتقلان منذ ٣٤ شهرا.

وحكمت المحكمة العسكرية في نابلس على عمار تيسير ياسين بالسجن الفعلي لمدة عشر سنوات ومثلها مع وقف التنفيذ، ويوسف ابراهيم الريّس بالسجن ٣ سنوات وسنتين وقف تنفيذ، وياسر محمد رواجبة بالسجن ١٦ شهرا، وهم من قرية عصيرة الشمالية.

وحكمت على خالد الحجي بالسجن ٨ سنوات و٥ سنوات مع وقف التنفيذ، وهشام بشير بالسجن ١١ شهرا و١٨ شهرا وقف تنفيذ وغرامة مقدارها الف شيكل وهما من نابلس، وبلال صادق يامين من قرية جت بالسجن الفعلي لمدة ست سنوات، وسمير حسين نجار من مخيم نورشمس بالسجن لمدة سنة وخمس سنوات مع وقف التنفيذ.

وحكمت محكمة الخليل العسكرية على محمود محمد حسن بالسجن ٣٥ يوما وغرامة ٣٠٠٠ شيكل، وفهد البو وعماد البو واياد الاطرش بالسجن ٣٥ يوما وغرامة ٢٠٠٠ شيكل، ومهند البو وحسن ملحم ومحمود البو واسماعيل البو وعصام القط بالسجن ٣٥ يوما وغرامة ١٢٠٠ شيكل، وامجد الدوده بالسجن ٣٥ يوما وغرامة ٨٠٠ شيكل.

وحكمت محكمة جنين العسكرية على سامر حسني حوراني بالسجن ٩ اشهر مع وقف التنفيذ، وغرامة ٦٠٠ شيكل، وزكريا محمد جرادات من سيلة الحارثية بالسجن ٧ اشهر وغرامة ١٥٠٠ شيكل.

○ وأفرجت السلطات الاسرائيلية عن الصحفي احمد اسماعيل بعد قضاء اربعة اشهر من اعتقاله الاداري البالغ عشرة اشهر، وذلك بسبب تردي حالته الصحية، ونبيل زبيدي بعد قضاء محكوميته البالغة ثلاث سنوات، وعلاء اديب عبدالحليم بعد اعتقال لمدة شهرين وهما من عنبتا، واحمد صلاح احمد صلاح من مخيم الدهيشة بكفالة مالية مقدارها اربعة آلاف شيكل.

اقرار الكادر الموحد لموظفي جامعة بيرزيت

رام الله - ابلغ نائب رئيس جامعة بيرزيت الدكتور جابي برامكي امين سر نقابة العاملين في الجامعة، بان مجلس الامناء وافق على اقرار الكادر الموحد في جلسة يوم امس.

وسوف تتسلم نقابة العاملين في الجامعة النص الخطي لذلك اليوم.

وعلى ضوء هذا، سيعقد اجتماع للهيئة الادارية لدراسة النص.

وكان العاملون في الجامعة قد اعلنوا اضرابا عن العمل لحين تحقيق مطالبهم، التي كان من بينها، اعتماد اجور الكادر الموحدة، وفصل رئيس دائرة الآثار وهو بريطاني تجاوز سن التقاعد، عدم تكليف الطلاب بدفع الاقساط.

بحث الترتيبات اللازمة لعقد امتحانات الفصل الاول لطلبة التوجيهي

● عقد محفوظ زاهر ضابط التربية والتعليم في الادارة المدنية في الضفة الغربية اجتماعا امس مع مديري مكاتب التربية والتعليم في الوية الضفة، وحدد الترتيبات اللازمة لعقد امتحانات الفصل الاول لطلاب التوجيهي، وذلك في ١٨ من شهر كانون ثاني القادم.

وطلب زاهر من مدير قسم الامتحانات اعداد قوائم باسماء لجان أولياء امور الطلاب التي بدأت تعمل في العديد من مدارس الضفة بغية تحديد صلاحياتها.

كما تقرر في الاجتماع إنشاء ثلاث مراكز جديدة للحاسوب في كل من نابلس ورام الله والخليل، بحيث يضم كل مركز ثلاثين وحدة حاسوب.

اجتماع في تربية طولكرم لاصحاب رياض الاطفال في اللواء

طولكرم - لمراسل «القُدْس» الخاص:

● ينظم مكتب تربية طولكرم يوم الاحد القادم في قاعة المدرسة العدوية الثانوية اجتماعا لاصحاب رياض الاطفال في اللواء، وذلك لبحث ارصدة هذه الرياض، والصعوبات التي تواجههم، وطرق حلها.

الادارة المدنية تنوي اغلاق المدارس التي تُلقى منها حجارة

● ذكر راديو اسرائيل، نقلا عن مصادر مطلعة في الادارة المدنية، ان النية تتجه نحو اغلاق المدارس التي يقوم طلابها برشق السيارات بالحجارة.

واضاف الراديو، ان الحجارة قد القيت امس من مدرسة سالم في الحي الشرقي لمدينة جنين باتجاه دورية لحرس الحدود لدى مرورها بالقرب من المدرسة.

مؤتمر تضامني مع لجنة المعلمين في مدارس دار الأيتام

القدس - عقدت لجنة المعلمين في مدارس دار الايتام الاسلامية وكلية الامة امس مؤتمرا تضامنيا في مسرح الثقافة والفنون الفلسطيني «الحكواتي» للوقوف على اوضاع المعلمين المعيشية الصعبة.

وشاركت في المؤتمرُ المؤسسات والفعاليات الوطنية في الاراضي المحتلة، والقى عدد من المتحدثين كلمات القوا الضوء فيها على مأساة المعلمين، واعربوا عن تضامنهم التام معهم، وطالبوا الجهات المسؤولة بضرورة الاسراع في تحقيق مطالبهم.

وقد ورد الى المؤتمر عدد من البرقيات الداعمة لموقف ومطالب المعلمين والمتضامنة معهم.

مداهمة محل ومنزل تاجر في جنين

نابلس - لمراسل «القدس» الخاص:

● قام موظفو ضريبة القيمة المضافة تحت الحراسة بمداهمة محل تجاري في جنين يملكه رياض نايف حبايبه، كما قاموا بتفتيش منزله وتفتيشه جسديا، واستولوا على شيكات ومبلغ ١١ الف شيكل نقدا واقتادوه الى جمرك جنين مع سيارته.

يذكر ان المبلغ المذكور، هو ثمن فاتورة كهرباء لقرية صانور كان ينوي دفعها في العفولة.

هذا وقد طالبته الجمارك بدفع مبلغ ٣٠ الف شيكل.

لجنة استشارية للشؤون الطبية في الضفة والقطاع

● قامت الادارة المدنية في الضفة الغربية وقطاع غزة ببلورة فكرة تنص على تشكيل لجنة استشارية للشؤون الطبية بعضوية اطباء من الادارة المدنية تعمل بالتنسيق مع ضابط شؤون الصحة في هذه الادارة.

وقد جرت مؤخرا عدة جلسات لمناقشة هذه الفكرة، ولكنه لم يتم بعد تعيين اعضاء هذه اللجنة الاستشارية.

وجاء من الادارة المدنية، ان الغرض من هذه اللجنة هو تحسين الخدمات الصحية في المناطق المحتلة، ولا صلة لهذا الموضوع بفكرة منح الحكم الذاتي للفلسطينيين.

اجتماعيات

بسم الله الرحمن الرحيم
تهنئة بالتخرج
للآنسة رائدة خالد عواد

طولكرم/ الوالدان والاخوة وليد ورائد وسائد والاخوات والدكتور فيصل عبد الرحمن عواد وشقيقه الاستاذ صلاح ونجله عنان يتقدمون باجمل التهاني والتبريكات للآنسة رائدة خالد عواد بمناسبة تخرجها من جامعة النجاح الوطنية وحصولها على درجة البكالوريوس في الاقتصاد والعلوم الادارية بتقدير جيد، متمنين لها مستقبلا زاهرا في خدمة وطنها ومبروك.

شكر وتقدير
للمحسن أحمد علي عطاري

بير الباشا/ عشيرة الغوادره يتقدمون بوافر شكرهم وعظيم امتنانهم للسيد أحمد علي عطاري «أبو نادر» من قرية عرابة، وذلك لتبرعه الكريم بقطعة ارض مساحتها دونم لانشاء مدرسة عليها. جزاه الله عنا كل خير وبارك الله فيه على هذا العطاء وأكثر الله من امثاله.

اهالي بير الباشا
عشيرة الغوادرة

تهنئة بالزفاف

غزة/ هشام ساق الله وعماد ابو رمضان وماجد ابو رمضان وسليم عجور ووفا السقا ومازن المغربي وهاشم رستم ومحمد القدوة وممدوح الغزالي يتقدمون باحر التهاني والتبريكات للصديق والاخ عماد نعيم حندوقة بمناسبة زفافه على صاحبة الصون والعفاف الانسة ريم كريمة السيد سعيد غبون، متمنين لهما حياة ملؤها السعادة والهناء وبالرفاه والبنين ومبروك.

شكر وتقدير

نابلس/ عصيرة الشمالية - والدة الشاب يوسف ابراهيم الريس وشقيقه نبيل يتقدمون بالشكر الجزيل وعظيم الامتنان للمحامين نائل النجار وعصام الفران وسمير العالم للجهود القيمة التي قاموا بها وذلك بتخفيض حكم ابنهم يوسف ابراهيم الريس.

جزاهم الله خيرا وابقاهم ذخرا لهذه الامة.

فقد سيارة

طولكرم/ فقدت يوم أمس الإول سيارة فولكسفاجن دبل كابينه لون ازرق موديل ١٩٧٤ وتحمل لوحة رقم ١٢ - ٢٦ - ٥١١ ترخيص طولكرم.

الرجاء ممن يعرف عنها شيئا مراجعة هاتف ٦٧١٩٧٨ - ٠٥٣
وله مكافأة حسنة.

تهنئة بالتخرج
للمهندس جهاد عبد ربه أبو عيده

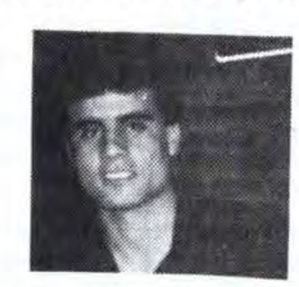

غزة/ جباليا - المحامي عليان عبد الكريم أبو عيده وانجاله الدكتور سعيد من دبي وسامي والدكتور الصيدلي أسامة ومحمد وسمير يهنئون ابن عمهم المهندس جهاد عبد ربه أبو عيده بمناسبة تخرجه وحصوله على درجة البكالوريوس في الهندسة الالكترونية من ولاية كاليفورنيا بالولايات المتحدة الامريكية متمنين له دوام التقدم والنجاح لخدمة أهله وأبناء وطنه. كما يهنئون والديه وعمه يوسف عبد النبي أبو عيده.

«موسى»
غسان النبر

الطيبة/ رام الله - أنعم الله على السيد غسان موسى النبر وزوجته مارلين بمولود ذكر اسمياه «موسى». والوالدة والمولود بصحة جيدة.

وبهذه المناسبة السعيدة، يتقدم الوالدان بعظيم الشكر والامتنان للطبيب الانسان الدكتور وليد الناظر والدكتور أسعد سعيد الحبشي وجميع العاملين في العيادة.

جزاهم الله كل خير في خدمة الانسانية.

ويتقدم جميل خليل النبر وأولاده وعائلاتهم باحر التهاني الى ابن عمهم غسان، متمنين للمولود حياة سعيدة في ظل والديه. جعله الله من ابناء السلامة واقر به عيون والديه.

تهنئة بالفوز
للكتلة الوطنية

غزة/ طاهر فؤاد ابو شرخ وأولاده يتقدمون باحر التهاني الى السادة أعضاء الكتلة الوطنية بفوزهم في انتخابات الغرفة التجارية بغزة، ويخصون بالذكر السادة يوسف محمود نجم والدكتور حسن شراب، متمنين لهم التوفيق في خدمة بلدهم وأبناء شعبهم.

تهنئة بالفوز

خانيونس/ زياد اسماعيل لقان واخوانه يتقدمون بكل فخر واعتزاز باحر التهاني للاخوة اعضاء الكتلة الوطنية في خانيونس بمناسبة فوزهم في انتخابات الغرفة التجارية الفلسطينية في قطاع غزة ومبروك.

تنويه

■ سقط سهوا في اعلان نعي المرحومة وصال داوود ابو رجب - زوجة الحاج داوود ابو رجب. والصحيح وصال رباح سدر - زوجة الحاج داوود ابو رجب.

تهنئة بالنجاح للشاب
ناصر أحمد يوسف الخطيب

القدس/ العيزرية - وردت برقية من الاسكندرية للسيد أحمد يوسف الخطيب تفيد ان نجله ناصر قد حصل على شهادة البكالوريوس في الحقوق بتقدير جيد من جامعة بيروت العربية - فرع الاسكندرية.

وبهذه المناسبة السعيدة، يتقدم الوالد والاشقاء والشقيقة وعموم الاهل باحر التهاني واسمى آيات التبريك الى نجلهم وشقيقهم ناصر، متمنين له دوام التقدم والنجاح لخدمة أمته ووطنه ومبروك.

تهنئة بالزفاف
لآل يونس والباشا

نابلس/ في حفل عائلي بهيج، تم بعون الله زفاف الشاب المهندس رباح يونس على صاحبة الصون والعفاف الآنسة سوسن الباشا.

وبهذه المناسبة السعيدة، تتقدم والدة العريس وشقيقاته رجاء ورابحة وابنها اشرف والسيد محمود ابو عماره - صاحب مدرسة الايمان لتعليم قيادة السيارات - وزوجته رويدا وأولادها روند ومحمد وأحمد ورزان وحميد، متمنين لخالهم العزيز حياة ملؤها السعادة والرفاء. والسيد عامر تفاحة وزوجته وأولاده يزفون اجمل التهاني للعروسين ومبروك.

شكر وتقدير للدكتور
جهاد عون الله ود. عماد الصدر

طولكرم/ صيدا - أحمد محمود ياسين «ابو نهاد» وأولاده يتقدمون بجزيل الشكر وعظيم الامتنان الى الدكتور جهاد عون الله - أخصائي الجراحة في المستشفى الانجيلي - لجهوده العظيمة في اجراء العملية الجراحية لزوجتي فاطمة ياسين، كما اتقدم بالشكر الى الدكتور عماد الصدر - أخصائي الاشعة في مركز طولكرم للاشعة - والى طاقم الاطباء والمرضين والمرضات في قسم الجراحة في المستشفى الانجيلي، حيث كان لجهودهم واشرافهم الاثر الكبير في انجاح العملية. أكثر الله من امثالهم وأدامهم ذخرا للانسانية جمعاء.

أحمد محمود ياسين
صيدا

فقد جواز سفر أردني

بيت ريما/ رام الله - أعلن انا حنان راتب اديب سعيد الريماوي عن فقدان جواز السفر الاردني رقم ٤٥١٨.

الرجاء ممن يجده الاتصال مع بيت ريما.

عالم مضطرب مستقبل مجهول
أبدية مخيفة
هل من سلام؟ هل من يقين؟
هل من خلاص

تعال واسمع ما يقوله الله عن هذه الامور المهمة وغيرها التي تستهدف حياتك الابدية، في سلسلة مواعظ من الكتاب المقدس
يلقيها القس: منير قاقيش

الكنيسة ترحب بكم لسماع كلمة الله
ايام:
الاحد ٩ صباحا مدارس الاحد
١٠ر٣٠ صباحا الخدمة الصباحية
٤ر٣٠ بعد الظهر الخدمة التبشيرية
الخميس ٤ر٣٠ بعد الظهر درس من الكتاب المقدس
السبت ٣ر٣٠ بعد الظهر خدمة الشبيبة

كلية القدس الدولية
تدعوك للدراسة في
اللاهوت
للاستفسار
ص.ب ٢١٧٩٥
تلفون ٨٢٩٢٩٨
بيت حنينا

كنيستنا تجد فيها وعظا بناء من الكتاب المقدس، محبة اخوية، عبادة روحية
تعال واختبر بنفسك * اهلا وسهلا بك وبأصدقائك في وسطنا للعبادة

بأسم الاب والابن والروح القدس
تتشرف شبيبة القديس يعقوب الارثوذكسية بالقدس
بدعوة ابناء الطائفة الكرام لحضور الاحتفال
الذي سيقام بمناسبة ذكرى شفيعها
القديس يعقوب اول رئيس اساقفة القدس
وذلك يوم الاحد الموافق ٩١/١١/١٠ في تمام الساعة الرابعة من بعد الظهر في قاعة نادي الاتحاد الارثوذكسي العربي بالقدس.
فاهلا وسهلا بكم وبأصدقائكم

اعلان

تعلن دار الايتام الاسلامية بالقدس عن وجود وظيفة شاغرة لمعلم جامعي تخصص تربية رياضية.

فعلى من يجد في نفسه الكفاءة مقابلة اللجنة التربوية يوم الاثنين الموافق ١٩٩١/١١/١١ مصطحبا معه الشهادات العلمية (كشف علامات التوجيهي وكشف علامات الجامعة) والوثائق الثبوتية الرسمية شريطة ان يكون المتقدم من سكان منطقة القدس او مدينة رام الله.

الادارة

تونا مارينا

MARINA
LIGHT TUNA
CHUNKS
IN VEGETABLE OIL

بتغذينا وبتعشينا

صنع في اسبانيا

كراميكا لتغليف جدران
للتجار فقط ...
● تجهيزات فورية.
اسعار لا تنافس
تصاميم والوان خاصة
خلال ١٠ أيام
هاتف ٠٥٠-٢٢٧٥٨٥
اطلبوا ايلين

الى سكان رام الله والقضاء
عرض خاص
المكتب الدولي للاتصالات
يعلن الى اهالي رام الله والقضاء
ان سعر الدقيقة
٥ شيكل فقط
مكالمات سريعة - نقاء وصفاء في الصوت
خدمة سريعة - ٢٤ ساعة
رام الله/ عمارة مركز تطوير اللغات - شارع البريد

اعلان عن وظيفة

مؤسسة تنموية بحاجة الى شخص لاشغال وظيفة:
مسؤول ميداني لمتابعة مشروعات تنموية
الشروط:
١ - شهادة جامعية لا تقل عن بكالوريوس.
٢ - خبرة عملية لا تقل عن خمس سنوات في تطوير ومتابعة وتقييم مشروعات تنموية.
٣ - القدرة على كتابة تقارير بمستوى عالي جدا باللغتين العربية والانجليزية.
٤ - خبرة في استعمال الحاسوب.
٥ - القدرة على التفاعل مع الاخرين في اطار فريق عمل مهني.
٦ - الوظيفة تتطلب الاقامة في القدس.

ظروف وشروط عمل جيدة. الرجاء لكل من تتوفر لديه الشروط الانفة الذكر ويرغب بالوظيفة تقديم طلب مرفقا بالسيرة الذاتية الى العنوان التالي في موعد لا يتجاوز ١٩٩١/١١/٢٢.
القدس - ص.ب. ١٩٧٨٨

تهنئة وتبريك
لال نزال وأبو هدبا

مدير وموظفو مجمع خمشتا التجاري في بيت جالا يتتهزون فرصة احلال الصلح والتفاهم محل النزاع والخصام بصورة نهائية بين آل نزال وآل ابو هدبا من بيت جالا ويتقدمون اليهم جميعا بأصدق التهاني وأطيب التبريكات ويتمنون للطرفين فتح صفحة جديدة وايجابية وتنظيم علاقات جيدة وطبيعية وطيبة بينهما من الان فصاعدا، حيث تمت مراسيم الصلح الدائم بينهما فيما يتعلق بخلاف طال زمنه على ملكية المشحمة المعروفة بمشحمة نزال في بيت جالا وذلك في جلسة عشائرية جرت في بيت الوجيه السيد بشارة خاروفة، وقد ضمت الجاهة عددا كبيرا من رجال الخير والاصلاح والبت في القضايا المستعصية وكان من بينهم السادة: وليم شحادة وسامي جاد الله خمشتا وعودة بشارة وعطا الله ابو غطاس وسابا ربيع وسابا العرجا وسامي المحريز وحنا التيت، لذلك فان مدير وجميع موظفي مجمع خمشتا التجاري يدعون لهم كافة بالتوفيق في مساعي الصلح وعمل الخير، والله ولي التوفيق.

التوقيع
مدير مجمع خمشتا التجاري

جمعية لواء رام الله التعاونية
لتسويق الحاصلات الزراعية
اولا: اعلان وظائف شاغرة

تعلن جمعية لواء رام الله التعاونية لتسويق الحاصلات الزراعية عن وجود وظيفة شاغرة لموظف او موظفة كمبيوتر بالشروط التالية:
١) خبرة لا تقل عن سنتين.
٢) تخصص ادارة اعمال او محاسبة.
٣) وشريطة ان يكون مقدم الطلب من سكان رام الله.
ثانيا: وظيفة شاغرة للعلاقات العامة موظف او موظفة على ان تتوفر الشروط التالية:
١) اتقان اللغة الانجليزية قراءة وكتابة بشكل جيد.
٢) خبرة لا تقل عن سنتين في هذا المجال.
٣) يفضل من يحمل رخصة سياقة.
ملاحظة: تقدم الطلبات في مقر الجمعية الكائن مقابل مخفر الشرطة برام الله يوميا من تاريخ ١١/٨ لغاية ٩١/١١/١٥

اعلان وظائف شاغرة

مؤسسة تنموية مركزها القدس بحاجة الى:
١. سكرتيرة تنفيذية
المؤهلات والشروط:
أ - خبرة لا تقل عن عشر سنوات في ادارة وتنظيم عمل مكتبي.
ب - التمكن من اللغتين العربية والانجليزية بمستوى عال.
ج - أن لا يقل سنها عن ٣٠ عاما.
د - خبرة في استعمال الحاسوب والطباعة باللغتين العربية والانجليزية.
٢. سكرتيرة
المؤهلات والشروط:
أ - خبرة عملية مكتبية لا تقل عن ثلاث سنوات.
ب - استعمال الحاسوب وطباعة باللغتين العربية والانجليزية بمستوى جيدجدا.
ج - القدرة على الحديث والكتابة باللغتين العربية والانجليزية.
الراتب جيد ويتناسب مع المؤهلات
الرجاء لمن ترغب بأي من الشاغرين المذكورين ولديها المؤهلات المطلوبة، أن تتقدم بطلب مرفق بنسخة عن السيرة الذاتية الى العنوان التالي في موعد لا يتجاوز ١٩٩١/١١/٢٠م.
القدس - ص.ب. ١٩٧٨٨

POSITION AVAILABLE
MEDICAL EQUIPMENT SALES
We are in need of a dynamic and responsible individual aged 27 - 40 with at least 4 years of solid experience in MEDICAL EQUIPMENT SALES.
Please send your C.V with confidence to:
General Manager
P.O.Box 21533
JERUSALEM
Application will be dealt with strict confidentiality.

PRC
الى المهتمين في الحقل الصحي
مركز البحث والتخطيط الصحي
القدس - ☎ ٨٢٨٣٩٣ - ٨١٦٢٣٦
يتشرف مركز البحث والتخطيط الصحي
بدعوتكم للمشاركة في الندوة الصحية:
هل نحن بحاجة للتخطيط لكلية طب؟
حيث سيشارك فيها كل من :-
الدكتور سليم الحسيني، الدكتور درويش نزال، الدكتور انطون ترزي، الدكتور رسم النمري والدكتور نائل الشهابي.
وذلك يوم غد الجمعة الموافق ١٩٩١/١١/٨ الساعة التاسعة صباحاً في قاعة مدرسة الفرندز للبنين في رام الله.
والدعوة عامة

مطلوب موظف مبيعات
تعلن ...
مجلة الكمبيوتر
عن حاجتها الى:
« موظف مبيعات »
تقدم الطلبات في:
مكاتب العربية للحاسبات الاليكترونية
رام الله/ المنطقة الصناعية - تلفون ٩٥٥١٣٠ ص.ب ٨٩٤ رام الله

بغداد تعطي الاولوية للامن الداخلي

بغداد ـ ا.ف.ب ـ راى دبلوماسيون في بغداد امس ان اخراج وزير الدفاع حسين كامل ٣٥ عاما من الوزارة وابداله بوزير الداخلية علي حسن المجيد الذي يحتفظ بمهامه يشير الى الاولوية التي تعطيها الحكومة للمشكلات الامنية الداخلية.

وقالت المصادر نفسها التي رفضت الكشف عن هويتها ان رحيل حسين كامل الذي اعلنته اول امس الاربعاء وكالة الانباء العراقية من دون تعليق يظهر تقلص الثقل النسبي للجيش الذي ساعده على صنع قدرته الدفاعية.

وتم سحب جميع المهام التي كان يضطلع بها حسين كامل بموجب مرسوم رئاسي. يذكر انه صهر الرئيس صدام حسين وكان يعتبر بسبب ذلك احد الوجوه الاساسية في السلطة.

ورأى دبلوماسي من اوروبا الشرقية تعليقا على هذا التغيير الوزاري مع جيش حجمت قدرته الدفاعية فان دور وزارة الدفاع اصبح ثانويا ولم يعد يتلاءم مع وجود شخصية بهذه القوة.

وكان من شان اهتمام الرئيس صدام حسين بالمحافظة على الاستقرار الداخلي حيال ما يعتبره تهديد «المتمردين» الاكراد او الشيعة ان جعل من وزارة الداخلية احدى الادارات الاكثر اهمية في البلاد.

وادى اعلان التغييرات في الحكومة الى اثارة الدهشة في الاوساط الدبلوماسية باعتبار ان الرئيس العراقي منح حسين كامل وساما في الاونة الاخيرة شأن مسؤولين اخرين كبار لدوره خلال الازمة.

ولاحظت الاوساط نفسها ان ترك منصب حكومي لا يعني دائما انه مثابة تعبير عن زوال الحظوة. واكد احد الدبلوماسيين ان حقيبة وزارية ضمن بنيان السلطة في العراق ليست دائما دليل التاثير الكبير في بنية سياسية حيث الاشخاص وعلاقاتهم مع الرئيس اهم من الالقاب.

الا ان هذه التغييرات يمكن ايضا ان تعني احتجابا نسبيا مثلما كان الامر في استبدال رئيس الوزراء سعدون حمادي في ايلول الماضي وتعيينه اثر ذلك في وظيفة فخرية كمستشار خاص للرئيس العراقي.

وزير خارجية فرنسا يـزور لبنـان الشهر القادم

باريس ـ رويتر ـ قال مسؤولون فرنسيون امس، ان وزير الخارجية الفرنسي رولان دوما سيزور لبنان في النصف الثاني من كانون الاول القادم، وربما يتوقف لفترة قصيرة في سوريا.

وكانت العلاقات بين فرنسا وكل من سوريا ولبنان قد تحسنت في الأونة الاخير بعد شهور من التوتر، بسبب لجوء العماد ميشيل عون للسفارة الفرنسية في بيروت خلال هجوم قادته سوريا.

ويقيم عون حاليا في المنفى في فرنسا.

الحسن الثاني: جميع العناصر متوفرة ليفوز المغرب باستفتاء الصحراء الغربية

الرباط ـ ا.ف.ب ـ اكد العاهل المغربي الملك الحسن الثاني مساء امس الاول ان «جميع العناصر متوافرة ليفوز المغرب برهان الاستفتاء» حول تقرير المصير في الصحراء الغربية المقرر اجراؤه في بداية العام المقبل برعاية الامم المتحدة.

وفي خطاب القاه بمناسبة الاحتفال بالذكرى السادسة عشرة «للمسيرة الخضراء» اكد الملك مجددا ان «هذا الاستفتاء يشكل مصدر ارتياح لنا» مضيفا انه لم يبق سوى وضع اللمسات الاخيرة على عملية الاستفتاء لتحديد من سيشاركون في التصويت.

واعلن «باستثناء هذه المسالة كل شيء يسير كما نرغب» موضحا ان بلاده لن «تقبل ابدا» بان يرفع اي علم اجنبي غير علم الامم المتحدة فوق الصحراء الغربية.

واشار من ناحية ثانية الى ان «الادارة والسيادة» على هذه الارض تعودان للمغرب حيث «كل شيء يجري وفق توجيهاتنا وقوانينا وقواعدنا وحيث تفرض العدالة باسم الملك».

وختم قائلا «بانتظار اجراء الاستفتاء من المهم ان نبقى متفائلين ونحافظ على تصميمنا ورباطة جاشنا».

اريحا ـ لمراسل «القُدس» الخاص:

● قامت قوات الجيش الاسرائيلي بإقامة شريط سلكي حول مخيم عين السلطان باريحا، وقد جاء هذا القرار بعد تعرض سيارات اسرائيلية للرشق بالحجارة اثناء مرورها امام المخيم.

العراق نجح بتفجير جزء من قنبلة ذرية قبل اجتياح الكويت

لندن ـ ا.ف.ب. ـ اكد التلفزيون البريطاني «تشانيل فور» /القناة الرابعة/ استنادا الى وثائق سرية للغاية حصل عليها مفتشو الامم المتحدة في العراق، ان هذا البلد نجح في تفجير جزء من قنبلة ذرية قبيل اجتياح الكويت.

واكد صحافي «تشانيل فور» نقلا عن وثائق تمت مصادرتها خلال الزيارات التفقدية للامم المتحدة انفرد هذا التلفزيون بالحصول عليها، ان علماء عراقيا «نجح في تفجير المكونات اللازمة لانفجار القنبلة النووية».

الا ان «تشانيل فور» اشارت ان العراق «لم ينجح بعد في اجراء التحليل اللازم لصنع القنبلة الذرية».

٢٠ مليون جنيه استرليني قيمة التأمين على حياة روبـرت ماكسويـل

لندن ـ رويتر ـ قالت مصادر بشركات تامين امس، ان الناشر روبرت ماكسويل، الذي مات في البحر في ظروف غامضة يوم الثلاثاء كان مؤمنا على حياته بمبلغ ٢٠ مليون جنيه استرليني /٣٥ر٦ مليون دولار/.

لكن المصادر اضافت تقول، انه يحتمل ان التامين لم يشمل الوفاة بسبب ازمة قلبية.

وعادة ما يغطي التامين ضد الحوادث الشخصية الموت بسبب حادث والعجز الدائم الذي يمنع المؤمن عليه من مواصلة عمله.

واشنطن لا تعتزم بيع طائرات للسعودية قريبا

واشنطن ـ رويتر ـ قال مسؤولون حكوميون امريكيون الليلة قبل الماضية ان الحكومة الامريكية لا تعتزم بيع طائرات حربية للشرق الاوسط بسرعة على الرغم من تقرير بان المملكة العربية السعودية طلبت ٧٢ طائرة مقاتلة من طراز «ف/١٥» من شركة مكدونيل دوجلاس.

وحتى تصبح مثل هذه الصفقة التي قد تزيد قيمتها على اربعة مليارات دولار رسميا يتعين اولا ان يقترحها البيت الابيض رسميا وان يقرها الكونغرس.

وقال مسؤول طلب عدم الافصاح عن اسمه «لا نتوقع بيع اي طائرات اضافية ربما لعدة اشهر قادمة نظرا للمناخ السائد حاليا».

وقال المسؤولون انه من غير المرجح التعاقد على اي مبيعات اضافية من المعدات العسكرية الامريكية للشرق الاوسط

القدس ـ يهودي متدين يصلي امس بالقرب من المكان الذي يتوقع ان يدفن فيه الملياردير روبرت ماكسويل الاسبوع المقبل في مقبرة جبل الزيتون

صورة من «رويتر» خاصة بـ «القدس»

مصادر دبلوماسية في العاصمة الاميركية تؤكد...

واشنطن للمحادثات الثنائية وموسكو للمتعددة

واشنطن ـ لمراسل القدس الخاص ـ اكدت مصادر سياسية مطلعة ان واشنطن وموسكو اتفقتا على ان تكون العاصمة الامريكية مقرا لاستئناف المرحلة الثانية في عملية السلام للشرق الاوسط وهي المرحلة الخاصة بالمفاوضات الثنائية، على ان تعقد المرحلة الثالثة (المفاوضات المتعددة الاطراف) في العاصمة السوفياتية.

وذكرت المصادر ان وزيري الخارجية الامريكي جيمس بيكر والسوفياتي بوريس بانكين يحاولان فرض هذا الاتفاق الذي توصلا اليه على اسرائيل التي ما تزال تصر من جانبها على نقل المفاوضات الى منطقة الشرق الاوسط واجرائها على اساس التبادل بين الدول العربية واسرائيل.

ومضت المصادر لتؤكد ان المشكلة التي تواجه العاصمة السوفياتية لوضع هذا الاتفاق موضع التنفيذ تتعلق بمسالة التمويل ودفع النفقات الخاصة بعقد هذه المفاوضات. الى جانب بعض المشاكل المتعلقة بالخلافات القائمة اليوم بين وزارة الخارجية المركزية ووزارة خارجية روسيا الاتحادية وكذلك الخاصة بدمج وزارتي الخارجية، والعلاقات الاقتصادية الخارجية في وزارة واحدة صارت تسمى وزارة العلاقات الخارجية والاستغناء عن نسبة ٣٠٪ من العاملين في وزارة الخارجية السوفياتية.

وفي الوقت الذي ترددت فيه انباء عن اتصالات لعقد قمة تساعية عربية للتحضير للمرحلة التالية في عملية السلام، وجهت مصر الدعوة الى وزراء خارجية «اعلان دمشق» للاجتماع في القاهرة يوم الاحد المقبل لبحث اخر المستجدات العربية والاستعدادات لاستئناف عملية السلام اضافة الى التعاون في المجالات الامنية والسياسية والاقتصادية والاعلامية.

أولمرت يتنبأ بنجاح محادثات الحكم الذاتي مع الفلسطينيين

لندن/رويتر ـ قال وزير الصحة الاسرائيلي ايهود أولمرت امس، انه يتوقع أن تنجح مفاوضات الحكم الذاتي مع الفلسطينيين، لكنه تنبأ بمصاعب يكاد يكون متعذرا التغلب عليها في مفاوضات السلام مع سوريا.

وكان أولمرت يتحدث عن احتمالات السلام بعد مؤتمر السلام في مدريد الاسبوع الماضي.

وقال أولمرت في كلمة القاها في المعهد الملكي للشؤون الدولية: ان احتمالات التوصل الى اتفاق مع الفلسطينيين اكبر من مثيلاتها مع السوريين.

وقال أن تركيز سوريا على استعادة مرتفعات الجولان بدلا من تحقيق السلام مع اسرائيل هو عقبة كبيرة.

واضاف قوله ان عدم استقرار نظام حكم الحزب الواحد في سوريا مشكلة أخرى.

وفيما يتعلق بالجولة الثانية من المحادثات مع الفلسطينيين بشأن الحكم الذاتي والتي اتّفق عليها في مدريد قال اولمرت انه اذا قبل الفلسطينيون بالا تجرى اي مناقشات تتعلق بالارض وقبلوا استبعاد القدس من المحادثات فان هناك فرصة للاتفاق على اطار للحكم الذاتي كاجراء مؤقت.

وقد اتاح مؤتمر مدريد للفلسطينيين اول فرصة لتغيير وضع سكان الاراضي العربية التي تحتلها اسرائيل «وانشاء هيئات للحكم».

واشنطن لم تعد بحاجة لاستئناف الحوار مع المنظمة

● بقلم: اوري نير
«هآرتـس»

● لقد ساهم مؤتمر مدريد على ما يبدو في تعزيز الصيغ التي تطورت خلال السنة الاخيرة بشان التمثيل الفلسطيني ولا توجد لدى الولايات المتحدة اية نوايا او مصلحة في توثيق علاقاتها مع منظمة التحرير الفلسطينية ومن جهة اخرى لا حاجة لها في تجديد الحوار معها، واذا كان في الماضي لدى واشنطن احساس يقضي بضرورة قيام الادارة الامريكية باضفاء الشرعية على منظمة التحرير بهدف تشجيع الاتجاهات المعتدلة في الساحة الفلسطينية، تاكد الان بان هذه الشرعية يجب ان تمنح لممثلين من المناطق. وكل ما يمكن ان تحصل عليه منظمة التحرير اعتراف غير مباشر ومتحفظ عليه كأداء لتعزيز شرعية ممثلي المناطق.

ولا توجد مصلحة لقيادة المنظمة لتبدو كما لو انها عامل احباط ومعيق للمسيرة السلمية، ولا توفر الدعم الكامل لممثلي المناطق ـ كونها تستمد اليوم جوهر قوتها من هناك.

لذا ستضطر الادارة الامريكية لايجاد السبيل الملائم لاستخدام المنظمة بنجاعة كبيرة لتحصين وتدعيم مكانة ممثلي المناطق، وبهذا الفهم تكون المنظمة قد تحولت من كونها الممثل الشرعي الوحيد للشعب الفلسطيني، الى الجسم الوحيد المهيأ والقادر على منح الشرعية لممثلي الشعب الفلسطيني، وكان رئيس مركز الابحاث السياسي الخاص بشؤون الفلسطينيين. والذي اقيم في واشنطن قبل عام ـ محمد الحلاج، قد قال بهذا الخصوص: ان منظمة التحرير هي الطرف الفلسطيني الوحيد الذي يحظى بدعم واسناد شعبي وبوسعه تمثيل الاجماع الفلسطيني، وان الادارة الامريكية تدرك هذه الحقيقة، وعليه يحدث بعض الدبلوماسيين الامريكيين، بان الادارة ستكون مستعدة لان تستمر في غض الطرف عن حقيقة العلاقات القائمة بين المنظمة ومندوبي المناطق، وانها ـ اي الادارة ـ مستعدة لتوسيع مظلة الحماية لهم من اجراءات اسرائيل العقوبية، الا انها غير مستعدة لتجديد الحوار مع المنظمة وكان بيكر قد اوضح هذا الامر بصورة قاطعة امام محدثيه من الفلسطينيين في القدس.

وقبل حرب الخليج، وقبيل صعود المنظمة على متن سفينة صدام حسين الغارقة، كان هناك اعتقاد لدى موظفي الادارة الامريكية يقضي بان الحوار معها اي منظمة التحرير يعتبر عاملا حيويا في سياسة امريكا في الشرق الاوسط.

وكان الرئيس بوش قد اعلن اكثر من مرة بأن واشنطن ستفرح لتجديد الحوار في اقرب فرصة اذا ما تخلت المنظمة عن عملية «نيتسانيم» وابعدت من قيادتها ابو العباس، وجاء في حديث ادلى به بتاريخ ٢٠ ـ حزيران العام الماضي: في الوقت الذي تكون فيه المنظمة مستعدة لاتخاذ الخطوات المطلوبة سنكون على استعداد لان نجدد الحوار معها فورا.

واضاف في المناسبة نفسها ـ حيث كان يتحدث خلال مؤتمر صحفي في ولاية الباما ـ بان الحوار بين الولايات المتحدة والمنظمة اكد قدرته على دفع المسيرة السلمية بين العرب واسرائيل الى الامام وعلى الرغم من معارضة اسرائيل لهذا الحوار، قال بوش ايضا: انا مقتنع بأن علينا القيام بمحاولة لإيجاد سبيل لتجديد الحوار عند نقطة محددة واشار بان عرفات اقدم على فعل شيء لم يتوقعه احد من زعيم فلسطيني، عندما اعترف بحق اسرائيل في الوجود.

ومنذ ذلك الحين، وكما هو مفهوم طرأ تغيير تام على سياسة الادارة الامريكية تجاه المنظمة وكان احد موظفي الخارجية الامريكية قد صرح مؤخرا بقوله لدينا سياسة تجاهل ايجابي للمنظمة وبالفعل، على الصعيد الرسمي سيتواصل التجاهل الامريكي للمنظمة كعامل سياسي حيال كل ما يتعلق بالمسيرة السلمية.

وبصورة غير رسمية هناك افتراض ينص على ان الادارة الامريكية ستمكن مندوبي المناطق من توثيق علاقاتهم مع قيادة المنظمة على ان لا تبدو استفزازا بلا حدود للوفد الاسرائيلي وبهذا الخصوص قال محمد الحلاج ـ ان لم يتح للمندوبين الفلسطينيين عمل هذا الامر، فان نشاطاتهم ستبدو كما لو انها نشاطات اناس بلا دعم ولا اسناد شعبي حقيقي».

وبفهم محدد انقلبت الامور راسا على عقب في الساحة. فاذا كان سكان المناطق في الماضي قد زودوا المنظمة بالشرعية الشعبية كي تمكن مندوبيها من القيام بدورهم الدبلوماسي ـ بنجاح. فان المنظمة الان تمنح الشرعية الوطنية المطلوبة لمندوبي المناطق وهي تقوم بهذا الامر عن وعي، واذا ما عارضته ستفقد مصداقيتها عند التيار المركزي في المجتمع الفلسطيني، او في اعين المجتمع الدولي ايضا، وهؤلاء يدركون ان مساهمة المنظمة في انجاح المسيرة تاتي على خلفية دفعها الى هامش المنصة السياسية، وقيادة المنظمة تدرك بانها لن تستطيع سوى فعل مثل هذا الامر، لانها افتقدت قوة الفيتو الخاص بها في الساحة الفلسطينية.

وكانت الولايات المتحدة قد اجرت الحوار مع منظمة التحرير لقناعتها بأن هذا الامر سيشجع دوائر الاعتدال الفلسطينية، على حد تعبير الرئيس بوش ولا توجد حاجة اليوم لتشجيع هذا الاعتدال، فقد جاء الاعتدال من المناطق. وها هو يصيغ الخط السياسي للمنظمة الملزمة بمنحها الموافقة الشرعية الفلسطينية الرسمية.

افتتاح مؤتمر طب الاطفال الاردني ـ الفرنسي

عمان ـ رويتر ـ افتتح هنا امس مؤتمر طب الاطفال الاردني /الفرنسي بحضور الامير رعد بن زيد كبير امناء ملك الاردن.

وقال الامير رعد ان المؤتمر يجسد التعاون الطبي والعلمي بين الاردن وفرنسا وخاصة في مجال رعاية صحة الاطفال.

وقال الدكتور ممدوح العبادي وزير الصحة ان الاردن «حقق خطوات رائدة في مجال رعاية الطفل من خلال شمولية الرعاية الصحية الاولية ممثلة بخدمات الامومة والطفولة والصحة المدرسية ومقرونة بالرعاية العلاجية مما كان له اثره البارز في خفض وفيات الاطفال الرضع».

واشار الى ان نسبة التغطية بالمطاعيم الاساسية للاطفال بلغت ٩٨ بالمائة للشلل والمطعوم الثلاثي و٨٩ بالمائة بالنسبة للحصبة.

وقال السفير الفرنسي دوني بوشار ان المؤتمر يهدف الى تعزيز العلاقات بين فرنسا والاردن.

ويناقش المؤتمر على مدى يومين ١٧ ورقة عمل في مجال طب الاطفال والاطفال حديثي الولادة والطب الغذائي.

ويرأس الامير رعد الجمعية الطبية الاردنية التي تأسست في اب الماضي.

ولي عهد قطر يبدأ زيارة لايران

طهران ـ ا.ف.ب ـ افادت وكالة الانباء الايرانية ان ولي العهد القطري الشيخ حمد بن خليفة ال ثاني وصل امس الى طهران على راس وفد سياسي واقتصادي كبير للقيام بزيارة رسمية الى ايران تستمر اربعة ايام.

وكان في استقبال الشيخ حمد النائب الاول للرئيس الايراني حسن حبيبي. ومن المقرر ان يلتقي خلال زيارته الرئيس الايراني علي اكبر هاشمي رفسنجاني ووزير الخارجية علي اكبر ولايتي.

مركـز خانيونـس الفنـي

مجاز من مديرية التربية والتعليم
بقطـاع غـزة
تحـت رقـم ٧/٥٩
بشرى سارة لطلاب وطالبات قطاع غزة

تعلن ادارة مركز خانيونس الفني للطلبة والطالبات الحاصلين على شهادة الثانوية العامة بفروعها الادبي، العلمي، التجاري والازهري، عن بدء التّسجيل للعام الدراسي ٩١/٩٢.

للالتحاق بالسنة الاولى للحصول على دبلوم التجاري شعبة المحاسبة (انتظام سنتان بعد الثانوية العامة) مصدقة مناهجه وكتبه من مديرية التربية والتعليم بقطاع غزة وتشرف على التدريس فيه نخبة ممتازة من المعلمين المؤهلين علمياً وتربوياً.

فعلى الراغبين بالتسجيل احضار الاوراق الثبوتية الاتية: ـ

١) استمارة النجاح الاصلية او صورتان معتمدة عنها.
٢) شهادة حسن سير وسلوك من آخر مدرسة درس فيها الطالب.
٣) ٦ صور شخصية حديثة ابيض واسود ٤×٦سم.
٤) شهادة الميلاد الاصلية او صورة مصدقة عنها.

للتسجيل والاستفسار على العنوان التالي: ــ

مركـز خانيونـس الفنـي

دوار جامع السنة ـ شارع شراب ـ بجوار صيدلية الرخاء

تهنئـة بالفـوز للكتلة الوطنيـة

للغرفة التجارية الصناعية الزراعية الفلسطينية بقطاع غزة

غزة/ آل الاشقر في الوطن والخارج يتقدمون باحر التهاني بكل فخر واعتزاز الى الكتلة الوطنية للغرفة التجارية الصناعية الزراعية الفلسطينية بقطاع غزة بفوزها المشرف وحصولها على ثلاثة عشرة مقعداً من اصل ستة عشرة مقعداً، متمنين لهم دوام التقدم لخدمة ابناء شعبهم وفقهم الله وسدد خطاهم.

تهنئـة بالفـوز للكتلة الوطنيـة

للغرفة التجارية الصناعية الزراعية الفلسطينية بقطاع غزة

معسكر جباليا/ تتقدم الكتلة الوطنية لمخيم جباليا بالتهاني بكل فخر واعتزاز الى الكتلة الوطنية للغرفة التجارية الصناعية الزراعية الفلسطينية بقطاع غزة بفوزها المشرف وحصولها على ثلاثة عشرة مقعداً من أصل ستة عشرة مقعداً، متمنين لهم دوام التقدم لخدمة ابناء شعبهم وفقهم الله وسدد خطاهم.

تهنئـة بالفـوز للكتلة الوطنيـة

للغرفة التجارية الصناعية الزراعية الفلسطينية بقطاع غزة

غزة/ الكتلة الوطنية في المستشفى الاهلي العربي بغزة يتقدمون باحر التهاني بكل فخر واعتزاز الى الكتلة الوطنية للغرفة التجارية الصناعية الزراعية الفلسطينية بقطاع غزة بفوزها المشرف وحصولها على ثلاثة عشرة مقعداً من أصل ستة عشرة مقعداً، متمنين لهم دوام التقدم لخدمة ابناء شعبهم وفقهم الله وسدد خطاهم.

Club

تهنئـة بالفـوز

رام الله/ شركة المشروبات الحديثة تهنىء وكيلها الحاج خالد الحصري بفوزه بعضوية الغرفة التجارية في قطاع غزة وتتمنى له ولجميع الاعضاء المنتخبين التوفيق والنجاح ومزيد من العطاء في خدمة وطنهم.

تهنئـة بالفـوز للكتلة الوطنيـة

للغرفة التجارية الصناعية الزراعية الفلسطينية بقطاع غزة

قطاع غزة/ الحاج فياض ابو معيلق واولاده وعموم عشيرة ابو معيلق في الوطن والخارج يتقدمون بالتهاني بكل فخر واعتزاز الى الكتلة الوطنية للغرفة التجارية الصناعية الزراعية الفلسطينية بقطاع غزة بفوزها المشرف وحصولها على ثلاثة عشرة مقعداً من اصل ستة عشرة مقعداً. متمنين لهم دوام التقدم لخدمة ابناء شعبهم وفقهم الله وسدد خطاهم.

تهنئـة بالفـوز للكتلة الوطنيـة

للغرفة التجارية الصناعية الزراعية الفلسطينية بقطاع غزة

غزة/ اللجنة الاجتماعية بنقابة المحامين بقطاع غزة تتقدم بالتهاني بكل فخر واعتزاز الى الكتلة الوطنية للغرفة التجارية الصناعية الزراعية الفلسطينية بقطاع غزة بفوزها المشرف وحصولها على ثلاثة عشرة مقعداً من اصل ستة عشرة مقعداً، متمنين لهم دوام التقدم لخدمة ابناء شعبهم وفقهم الله وسدد خطاهم.

تهنئـة بالفـوز للكتلة الوطنيـة

للغرفة التجارية الصناعية الزراعية الفلسطينية بقطاع غزة

غزة/ شركة سكلين للمنظفات العامة ومؤسسة الريس التجارية يهنئون الكتلة الوطنية بفوزها المشرف للغرفة التجارية الصناعية الزراعية الفلسطينية بقطاع غزة التي كانت المرآة الحقيقية للشعب الفلسطيني بقطاع غزة، متمنين ان يكونوا الركيزة الاولى لاقتصادنا الوطني، سدد الله خطاهم الى طريق الخير وخدمة ابناء شعبهم ووطنهم.

عنهـــم:

بشير امين مكي ووفيق يوسف الريس وسامح يوسف الريس

تهنئـة بالفـوز للكتلة الوطنيـة

للغرفة التجارية الصناعية الزراعية بقطاع غزة

غزة/ رئيس واعضاء الهيئة الادارية للاتحاد الرياضي الفلسطيني الدولي لتنس الطاولة ولجانه العاملة يهنئون بكل فخر واعتزاز الاخوة بالكتلة الوطنية بفوزهم في انتخابات الغرفة التجارية الصناعية الزراعية بقطاع غزة، متمنين ان يكونوا مثالا للعطاء الدائم من أجل رفعة هذا البلد.

سكرتير الاتحاد	رئيس الاتحاد
محمد سالم الباز	سالم كامل الشرفا

تهنئة بالفوز للكتلة الوطنية

للغرفة التجارية الصناعية الزراعية الفلسطينية بقطاع غزة

غزة/ شركة الخروبي اخوان تهنىء جميع الاخوة بالكتلة الوطنية بالغرفة التجارية الصناعية الزراعية الفلسطينية بقطاع غزة بفوزها المشرف، متمنين ان يكونوا خير من مثلنا لخدمة هذا البلد ورفعة اقتصادنا الوطني. سدد الله خطاهم على الدرب.

عنهـــم:

يوسف رشدي الخروبي وجمال رشدي الخروبي

تهنئـة بالفـوز

لاعضاء الغرفة التجارية الفلسطينية بقطاع غزة

بني سهيلة/ عوض ابو العلا وناصر ابو طعيمة يتقدمان باحر التهاني والتبريكات الى اعضاء الكتلة الوطنية راضي ابو ريده وفايز ابو عكر ويوسف الاسطل وجميع زملائهم بمناسبة فوزهم، متمنين لهم دوام التقدم والازدهار في خدمة ونهضة بلدهم.

تهنئـة بالفـوز
للحـاج نعمان يوسف ديب

بيت ساحور/ شركة البلاستيك الاردنية في بيت ساحور تتقدم بتهانيها الحارة للحاج نعمان يوسف ديب «ابو ظافر» بمناسبة فوزه في انتخابات الغرفة التجارية الفلسطينية لقطاع غزة، متمنين له التوفيق والنجاح في خدمة ابناء شعبنا الفلسطيني ومبروك.

مطلـوب للعمـل فـي
مجمـع خمشتـا التجاري

يعلن مجمع خمشتا التجاري عن حاجته الى الوظائف التالية: ـ

١) سكرتيرة: تجيد الطباعة واعمال السكرتارية.
٢) سائق: يحمل رخصة سياقة سارية المفعول ويحمل هوية القدس ولا يقل عمره عن ٣٥ سنة ويفضل من منطقة بيت لحم.
٣) طباخـــة: تجيد الطهـي الشرقي والغربي.

المقابلة شخصيا مع ادارة مجمع خمشتا التجاري يوميا ما بين الساعة الثامنة صباحا وحتى الرابعة مساء.

الراتب حسن جداً وحسب الكفاءة وساعات الدوام حسب الاتفاق

العنوان:

مجمع خمشتا التجاري ــ مقابل عمارة خمشتا «وكالة الغوث»
على مفرق باب الزقاق الدور الثاني من مكاتب مجمع خمشتا التجاري

ירושלים

بلدية اورشليم ـ القـدس
الادارة العامـــة
وحــــدة العطــــاءات

عطاء رقم م ف/٦٢/٩١ بناء ٦ غرف دراسيةفي مدرسة صورباهر

١) تعلن بلدية اورشليم القدس بهذا عن قبول عروض من متعهدين لتنفيذ العمل المذكور اعـلاه.

٢) يمكن الحصول على التفاصيل بما في ذلك شروط العطاء والاتفاقية المقترحة من السيد ارية بن زاكين ـ دائرة البناء ـ شارع هليل رقم ١٠ غرفة رقم ٢٠٣ اورشليم القدس هاتف ٢٩٥٠٠٥ــ٠٢، لقاء دفع مبلغ ٤٥٠ شيكل جديد.

٣) آخر موعد لتقديم العروض ١٩٩١/١١/٢٦.

المدير العـام

بذور خلاف في الموقف العربي

نيقوسيا - ا.ف.ب - برز خلال مؤتمر السلام في الشرق الاوسط الذي انهى جلساته الافتتاحية الاثنين الماضي في مدريد تباين في وجهات النظر بين الاطراف العربية المشاركة بشان توقيت مباشرة المباحثات الثنائية مع اسرائيل وتقويم نتائج هذه المحادثات.

فقد اعرب الوفد الاردني الفلسطيني عن تفاؤل واضح بعد لقائه الاول باعضاء الولد الاسرائيلي المفاوض في حين قال احد اعضاء الوفد السوري ان اللقاء الاسرائيلي كان «سلبيا جدا» ولم يطرا خلاله اي تقدم.

وهذا ما حمل وزير الخارجية الاميركي جيمس بيكر على الاعراب عن «تفاؤله» حيال احتمال توصل اسرائيل «ووفد عربي اخر على الاقل» الى اتفاق بشان مكان متابعة المفاوضات الثنائية.

وقد بدت دلائل الاختلاف في وجهات النظر بين الاطراف العربية تظهر في مدريد منذ اليوم الثاني من مؤتمر السلام حيث قالت اسرائيل انها توافق على بدء المفاوضات الثنائية في العاصمة الاسبانية على ان تواصلها في عواصم الشرق الاوسط مما حمل سوريا على

تقرير اخباري

التاكيد انها لن تشارك في الاجتماع الاول قبل ان توافق اسرائيل على متابعة الحوار في مدريد.

واتخذ لبنان الموقف عينه الا ان المساعي المتكررة التي قام بها فاروق الشرع وزير الخارجية السوري لحمل ممثلي الاردن والفلسطينيين على تبني وجهة النظر هذه انتهت الى طريق مسدود.

لا بل استهلت حنان عشراوي الناطقة الرسمية باسم الوفد الفلسطيني مؤتمرا صحافيا عقدته بعد ساعات قليلة من الاعلان عن الموقف السوري بتصريح اعلنت فيه ان المحادثات الثنائية العربية الاسرائيلية ستبدا الاحد وان الوفد الفلسطيني سيشارك فيها. واعرب احد اعضاء الوفد الاردني عن الموقف نفسه مضيفا ان الاردن سيشارك في المفاوضات الثنائية مهما كان موقف الاطراف الاخرين.

ووفق مصادر عربية في مدريد فقد حظي الموقفان الاردني والفلسطيني بدعم مصر والمملكة العربية السعودية التي اوفدت الى العاصمة الاسبانية سفيرها في واشنطن الامير بندر بن سلطان.

وافاد مصدر سوري في مدريد لم يشاء ذكر اسمه ان الموقف السوري لم يكن من باب المماحكة بل سعيا الى تحقيق هدفين رئيسيين.. ابداء التشدد في المواقف منذ البداية امام خصم صعب ومتصلب وحمل الولايات المتحدة على التدخل للعب دور الحكم بين الاطراف الشيء الذي ترفضه اسرائيل ويتمناه العرب.

والمعروف انه وفق الترتيبات الاجرائية التي وضعها وزير الخارجية الاميركي جيمس بيكر لا يحق للولايات المتحدة والاتحاد السوفياتي التدخل في شؤون اللجان الثنائية الا بطلب جميع المشاركين مما يعطي اسرائيل حق تعطيل دورهما كحكم محتمل.

وبالفعل فقد صرح بيكر الثلاثاء الماضي انه اذا لم يحصل اتفاق على مكان مواصلة المباحثات الثنائية فان «الولايات المتحدة سوف ترى نفسها حرة في تقديم اقتراحات» في هذا الشان.

ميليشيا لحد تفجّر منزلا وتعتقل صاحبه في الجنوب اللبناني

مرجعيون - لبنان - رويتر - قالت مصادر ميليشيات «جيش لبنان الجنوبي» الموالية لاسرائيل والتي يقودها الجنرال انطوان لحد ان قوة تابعة لها اجتازت فجر امس منطقة الحزام الامني التي تسيطر عليها اسرائيل في جنوب لبنان وفجرت احد المنازل واعتقلت صاحبه.

وقالت المصادر ان القوة التابعة للميليشيات الموالية لاسرائيل دخلت قرية يحمر في القطاع الاوسط من الجنوب اللبناني والمحاذية لمنطقة الحزام الامني ونسفت احد المنازل بعد ان اخلته من ساكنيه واصطحبت عند مغادرتها القرية صاحب المنزل الى المنطقة التي تسيطر عليها للتحقيق معه.

وقالت مصادر ميليشيات «جيش لبنان الجنوبي» ان عملية النسف تمت للاشتباه بان المنزل يستعمله مقاومون معادون لاسرائيل في عملياتهم التي تصاعدت مؤخرا ضد القوات الاسرائيلية وميليشيات جيش لبنان الجنوبي.

وشهد الجنوب اللبناني خلال عملية النسف عشرات القنابل المضيئة التي انارت سماء المنطقة القتها طائرات هليكوبتر اسرائيلية.

وفي وقت لاحق قالت مصادر امنية في مرجعيون ان المدفعية الاسرائيلية قصفت قبل ظهر امس قرية كفرتبنيت الواقعة قرب بلدة النبطية في القطاع الاوسط من الجنوب وقرية عين التينة في البقاع العربي بشرق لبنان. ولم تتوفر معلومات فورية عن وقوع اصابات.

وفي الوقت نفسه حلق الطيران الحربي الاسرائيلي فوق مناطق في الجنوب في طلعات استطلاعية.

وريث القياصرة السوفيات يدعو للعودة الى «امجاد الماضي» ويتعهد بتقديم مساعدات

سان بطرسبرغ - رويتر - وعد وريث قيصارة روسيا امس الاول بان يبذل كل ما في استطاعته لمساعدة بلاده في العودة الى الرخاء بعد سبعة عقود من الشيوعية.

وقال الدوق الكبير فلاديمير كيريلوفيتش الذي يزور روسيا للمرة الاولى في مؤتمر صحفي في سان بطرسبرغ عاصمة الامبراطورية القديمة «يمكنني القول انه اذا طلب مني مساعدة بلادي فانني ساكون دائما مستعدا لمساعدة بلادي بكل امكاناتي واهم شيء بالنسبة للروس هو ان يتحدوا لمساعدة بلادنا على استعادة مجدها السابق».

وتواجه روسيا شتاءا قاسيا ونقصا في الغذاء. وقال الدوق الكبير - ٧٤ عاما - الذي كان يتحدث بلغة روسية قديمة انه يجب الا تنفصل الجمهوريات عن المركز.

وقال «اعتقد انه سيكون اكثر فائدة ان نحاول الحفاظ على تماسك جميع اجزاء روسيا او الامبراطورية السوفياتية. وبمجرد ان تهدأ الامور اعتقد ان الرغبة في الانفصال ستتناقص وتختفي».

موسكو/عدد من افراد الحرس السوفياتي وهم يقومون باداء «واجبهم» امام ضريح لينين امس في الميدان الاحمر في الوقت الذي يحتفل فيه متظاهرون مؤيدون للشيوعية بذكرى الثورة البلشفية عام ١٩١٧.

صورة من «ا.ف.ب» خاصة بـ «القدس»

ذكرى الثورة البلشفية تمر دون مظاهر الاحتفالات التقليدية

موسكو - رويتر - اعلن الاتحاد السوفياتي امس يوم عطلة رسمية احتفالا بذكرى الثورة البلشفية في عام ١٩١٧ ولكن مظاهر الاحتفال اختفت تقريبا من البلاد.

وقد تلقى الحزب الشيوعي الذي قاده لينين الى السلطة ضربة قاصمة عندما حاول متشددون في اب الماضي الاطاحة بالرئيس ميخائيل غورباتشوف.

وبعد مرور اسابيع خمدت اصوات الملايين المطالبين بالديمقراطية ليستولي على اهتمامهم نقص الغذاء المتزايد والانتظار في صفوف طويلة واحتمال قدوم شتاء طويل وصعب.

وقال غورباتشوف عشية ذكرى الثورة ان الموقف خلف اسوار الكرملين «مقلق ومضطرب» ولكنه قال انه يجب ان تبقى ثورة تشرين الاول عالقة بالاذهان وقال ان مبادئها لا تزال سارية.

وقد ظل الاتحاد السوفياتي لعقود يحتفل بذكرى الثورة بعروض عسكرية ضخمة في الميدان الاحمر ومسيرات في مختلف انحاء البلاد كان يحمل فيها الحاملون صور زعمائهم ويهتفون باسمائهم.

ولم تقم عروض عسكرية امس وبدلا من ذلك سمح للشيوعيين المحافظين بالقيام بمظاهرة صغيرة.

وفي عشية ذكرى الثورة اصدر الرئيس الروسي بوريس يلتسين وهو عضو سابق بالمكتب السياسي للحزب الشيوعي مرسوما ينهي نشاط الحزب في جمهوريته ويحل هياكله التنظيمية.

وفي مرسوم منفصل اكد رئاسته للحكومة الروسية خلال اجراء اصلاحات اقتصادية صارمة من المقرر ان تشتمل على تحرير الاسعار والبدء في بيع شركات تابعة للدولة للقطاع الخاص.

وتحسنت فرص معالجة الازمة السوفياتية امس الاول عندما انضمت جمهوريتا اوكرانيا ومولدوفا لمعاهدة تعاون اقتصادي وقعت عليها بالفعل ثماني جمهوريات اخرى. والجمهوريتان اللتان لم تنضما للمعاهدة هما جورجيا واذربيجان.

وينظر غورباتشوف الى هذا الاتفاق على انه خطوة اولى نحو اقامة اتحاد كونفدرالي جديد فضفاض يضم دولا ذات سيادة ويحول دون تفكك الاتحاد السوفياتي.

هونغ كونغ ترحل لاجئي القوارب الفيتناميين غدا

هونغ كونغ - رويتر - ستقوم هونغ كونغ بترحيل ٥٩ فيتناميا من لاجئي القوارب غدا السبت في اول ترحيل اجباري منذ ان اثارت رحلة وحيدة تمت منذ عامين لترحيل اللاجئين احتجاجا دوليا عنيفا.

وقالت مصادر حكومية امس انه سيتم نقل اللاجئين وهم من الرجال والنساء والاطفال بقوارب من معسكراتهم في جزيرة نائية خارج ميناء هونغ كونغ الى مطار كاي تاك اليوم.

واللاجئون الذين سيقضون الليل في المطار قبل التوجه الى هانوي في طائرة نقل مستاجرة من المواطنين الذين عادوا باختيارهم الى فيتنام ولكنهم عادوا في وقت لاحق الى هونغ كونغ مع اقاربهم.

وسيصاحب الفيتناميون في رحلتهم التي ستستغرق ثلاث ساعات نحو ٤٠ مسؤولا بينهم رجال شرطة غير مسلحين.

فارق كبير بين حقيقة ليفي وصورته الخارجية

بقلم: ايتان هابر
«يديعوت احرونوت»

١) انه ليس كذلك - دافيد ليفي كسياسي - وكرجل دولة انجح بكثير مما يبدو عليه. ويقول المطلعون على شؤون الهيئة الامنية والذين يشاركون في اجتماع الحكومة وفي مداولات المجلس الامني - السياسي، بان هذا الشخص يتمتع ببعد نظر في الشؤون الامنية والسياسية، اذ يطرح الاسئلة الصحيحة، ويطرح اراء اصيلة تنال اهتماما كبيرا في مداولات مختلفة ويقوم بضبط كافة الذين يحاولون التهرب من عرض الموضوعات الجوهرية.

ولقد ابدى دافيد ليفي استقلالية وقدرة كبيرة من الجراة السياسية في مواجهة اعضاء حزبه في عدة مواضيع جوهرية وحيوية جدا، مثل الانسحاب الاسرائيلي من لبنان، حيث كان يسود حمام دماء والسلام مع الفلسطينيين والدول العربية. وهو ليس رجل صالونات مثل ابا ايبان او جنرالا مثل اسحق رابين ولا يجرف الجماهير وراءه مثل مناحيم بيغن لكنه يتمتع بكفاءات لا يوجد اي سبب او مبرر لالغائها.

٢)لن يكون - لا يوجد اي حتمال (ويقول البعض في حزبه، اي خطر) في ان يتسلم رئاسة الحكومة في المستقبل. امتازت حركة «حيروت» ومن بعدها حزب التكتل، بمحاولة جرف ابناء الطوائف الشرقية نحوها، سواء قبل اقامة اسرائيل او بعد ذلك. وقد تمكنوا من اجتذاب شرقيين الى صفوف حركة «تسل» وحركة «حيروت، لكن عندما كانت الامور تصل الى حد المناصب الرئيسية في الحزب فانهم يعرفون كيف يقولان لا ويكفي الى حد هنا. ودائما كان هناك «شرقي مناوب»: فعوري كوهين، ارديتي تيار لكن في الهيئة السياسية كان شوفمان، ابنيال، دوري، بن اليعازر، وشوشسك الذين كانوا يشكلون النواة الصلبة للذين كانوا في حركة بيتار في دارسو. فينكس وستانيسلبوب اللذان ما زالا يحددان مسار الامور في الحزب. وعلى الرغم من مرور السنين فان قوة هؤلاء القدماء ما زالت سارية المفعول حتى اليوم.

وكل من لم يكن معهم، كل من لم يعان من وطاة تلك الايام الصعبة ومن النبذ والاستبعاد فانه ما زال نبتة غريبة.

ولهذا لم يوجد اي احتمال ليعزر وايزمن و«تقريبا»لا يوجد احتمال لارئيل شارون ويهوشاع ساغي وزلمان شوفال ويوجد احتمال لموشيه ارنس. ومن اجل ضمان سريان الامور بالصورة التي يريدونها يعمل القدماء الذين يغادرون الحياة بالتدريج على انحاء «امراء» من جلدتهم وامثال لهم. وبنظر حراس اسوا حركة جابونتسكي فان دافيد ليفي وزملاءه «يسرقون الحركة منا».

٣)انه لا يتحدث - انه يتحدث وبالتاكيد يتحدث. لكن الحقيقة القائلة بانه لا يتحدث الانجليزية تشكل عقبة كبيرة جدا بالنسبة له. وقد سخر بذلك عندما عين وزيرا للخارجية. اما اليوم فيجب عليه البكاء وما هو مسموح لميخائيل غورباتشوف ووزير خارجية اوزباكستان الشمالية ويرغواي الجنوبية يحظر على وزير الخارجية الاسرائيلي الذي يعتبر جزء كبير من مهماته متعلق بالولايات المتحدة، يهودها وشبكة التلفزيون «س.ان.ان» وسي.بي.اس». وعلى بعد ثلاثة امتار من مكتبه يستطيع مشاهدة نموذج حي ومعكوس: بنيامين نتنياهو وما الذي يفعله بلغته الانجليزية.

٤)انه يرتكب سخافات - لقد كان بامكانه وابان تسلمه وزارة الاسكان والبناء، بناء قوته السياسية مقابل «الامراء» الذين لم يسمحوا له بالتقدم. لقد وجدت في هذه الوزارة مئات من المناصب، السيارات، السكرتيرات والهواتف وكان بامكانه توزيعها ايضا - وليس فقط - على هؤلاء الذين لم يكن دافيد ليفي في حياته اليومية ينظر اليهم مرتين وفي وزارة الخارجية يوجد لديه وفي افضل الاحوال عدة مناصب في شيكاغو ودعوات لحضور حفلات كوكتيل مع سكرتير حزب السلطة في شلزيه العليا.

اعتقد ديفيد ليفي بان الطريق الى رئاسة الحكومة يجب ان تمر ايضا في وزارة الخارجية. لقد تسلم ليفي اشكول رئاسة الحكومة لكنه لم يتسلم في اي فترة من الفترات وزارة الخارجية. رابين كان رئيس حكومة ولم يتسلم بتاتا وزارة الخارجية. ويتطلع بنيامين زئيف بيغن وذلك اسرائيل كيسار لتسلم رئاسة الحكومة وذلك في الوقت الذي لم يتسلما فيه حتى منصب وزير السياحة.

يحقق رجال التكتل في سياسة هذه الايام احلامهم من خلال انشاء نشيد بيتار «فخار، عطاء وقوة». ولا يوجد لدافيد ليفي اليوم ما يمكن ان يقدمه بسخاء. ويعرضون عليه الجانب الوحشي لهذه الحياة، ويوجد في معسكره اليوم وبصعوبة عدة خيام.

٥)لا يعلم - لا يعرف دافيد ليفي كيفية اختيار اصدقائه في المحيط الذي يعيشه. وقال بن غوريون في احدى المرات بانه فقط «خبير لخبراء». وزعيم سياسي مثل دافيد ليفي يجب ان يتساءل مرتين في اليوم، هل اخذ بالاقتراحات الجيدة والصحيحة التي قدمها له خبراؤه. ان الحقيقة المؤلمة تشير الى ان الكثير من اقواله واقتراحاته وقراراته تستقبل بصورة سيئة في الخارج. يجب ان تشعل لديه الاضواء الحمراء وكذلك جميع صفارات الانذار - لكن في اطار هذا المستوى يجب ان نقول ذلك بصراحة، فان الناس تحب ان تسمع فقط كم هي كبيرة. فقط. دافيد ملك اسرائيل».

القوات اليوغوسلافية تتجاهل وقف اطلاق النار وتقصف كرواتيا

بلغراد - رويتر - شنت القوات اليوغوسلافية هجوما بريا وجويا وبحريا على جمهورية كرواتيا الانفصالية رغم تعهد وزير الدفاع الاتحادي فليكو كاديفيتش بوقف اطلاق النار وتهديد المجموعة الاوروبية بانها ستفرض عقوبات.

وقالت كرواتيا ان مدفعية الجيش الاتحادي وزوارق حربية قصفت مواقع ميليشياتها في مدينة دوبروفنيك لعدة ساعات امس الاول.

وقال مراسل لرويتر في المدينة المطلة على البحر الادرياتيكي ان هذا هو اسوا قصف منذ بدء القتال في المنطقة

وقال راديو كرواتيا انه تم اسقاط طائرتين حربيتين تابعتين للقوات الجوية الاتحادية فوق شرق كرواتيا اثناء شنها غارات.

وقالت وسائل الاعلام في جمهورية الصرب اليوغوسلافية ان القوات الكرواتية في شرق كرواتيا قصفت اهدافا في الاراضي الصربية عبر نهر الدانوب.

مستودع أدوية السختيان
نابلس - تلفون ٧٠١٨١ ص.ب ٦٣
لـك يا سيـدي ... ولك يا سيدي
لزقة جرين باس اليابانية المشهورة
YUTOKU GREEN PAS
هي الدواء الناجع الاكيد لاوجاع العضلات وآلام الروماتيزم - متوفرة الان في الصيدليات.
الوكيل العام في الضفة والقطاع
مستودع أدوية السختيان - نابلس
تلفون ٠٥٣/٧٠١٨١ ، ٠٥٣/٧٨٦٢٨
فاكس ٠٥٣/٧٧٠٧٤

مستودع أدوية السختيان
نابلس - تلفون ٧٠١٨١ — ص.ب. ٦٣
الى السادة التجار وأصحاب الصيدليات
يعلن مستودع ادوية السختيان الوكيل العام في الضفة الغربية والقطاع لاقراص المساء الدنمركية الشهيرة (هالا) HA-LA الى السادة التجار وأصحاب الصيدليات عن وصول كمية محدودة من اقراص المساء، يرجى من السادة التجار وأصحاب الصيدليات الذين حجزوا طلبياتهم ان يبادروا الى الاتصال بمستودع ادوية السختيان - نابلس لاستلام طلبياتهم وذلك قبل نفاد الكمية.
هاتف: ٠٥٣/٧٠١٨١ ، ٠٥٣/٧٨٦٢٨
فاكس: ٠٥٣-٧٧٠٧٤

منتوجات سنيوره الغذائية
القدس منذ ١٩٢٠
Jerusalem Since 1920
طيّبة، شهيّة، مغذّية
الجودة والأصالة
دون منازع
SINIORA FOOD PRODUCTS

Club
الجديد دائما من بلادك
تشجيعك لصناعة بلادك ...
ضمانك لمستقبل أولادك...
شركة المشروبات الحديثة المساهمة الخصوصية المحدودة
المنطقة الصناعية، ص.ب: ١٧٦٥ رام الله - هاتف: ٩٥٥٤٧٥ - ٠٢

شراب عنب
GRAPE DRINK
شراب تفاح
APPLE DRINK
شراب برتقال
ORANGE DRINK
نكتار مانجا
MANGO NECTAR

«حداشوت»:

تنظيم متطرف اعضاؤه مستوطنون يخطط لاعتداءات ضد فلسطينيين في الاراضي المحتلة

ذكرت صحيفة «حداشوت» ان الجيش والشرطة والمخابرات العامة الذين بداوا في الايام الاخيرة بنشاطات استخبارية واسعة ضد حركة يمينية يهودية متطرفة يستعدون لمواجهة امكانية حدوث عمليات انتقامية ضد فلسطينيين في قرى شمالي الضفة الغربية من جانب هذه الحركة التي تعمل في المناطق المحتلة وتطلق على نفسها اسم «سيف جدعون».

وفي اعقاب المعلومات التي تراكمت تعتقد الاوساط الامنية الاسرائيلية بان اعضاء هذه الحركة سيحاولون مهاجمة فلسطينيين انتقاما لمقتل اسحق روفا ورحيل دروك في مفترق طرق «تفوح» قبل عشرة ايام.

وتتكون منظمة «جيرب جدعون» من حوالي ٢٥ عضوا ووفقا لمعلومات وصلت لصحيفة «حداشوت» كان معظم اعضاء هذه المجموعة هم من سكان مستوطنات «تفوح» «معليه لبونه»، «يتسهار» و «على شمرون» ويمتلك جميع الاعضاء اسلحة ورخص لها - بنادق ومدافع نصف اوتوماتيكية زودهم بها الجيش من اجل الدفاع عن انفسهم وايضا مسدسات مرخصة.

وقد تم تشكيل هذه المنظمة قبل عدة شهور وعملت حتى الان بكتابة شعارات في القرى الفلسطينية وتهديد الفلسطينيين.

ووصف احد اعضاء هذه المنظمة زملاءه بانهم «ايديولوجيين ذوي طابع ديني وليسوا من اتباع كهانا، لكنهم يحملون اراء يمينية متطرفة، ووفقا لاقواله فان الاعضاء لا صلة لهم بحركة «كاخ» المتطرفة.

وقال احد الاعضاء في مقابلة اجرتها معه «حداشوت»: «حتى الان عملنا في قضايا غير جادة. لكنني اشعر بانه ستتم عملية انتقام على العملية التي حدثت ضد الباص، اذ سيقتل عرب. وبالفعل يخاف اشخاص من القاء القبض عليهم، لكن هذه العملية اوجدت احساسا في اوساطنا بانه ليس بالامكان ضبط النفس اكثر من ذلك». ووفقا لاقواله تنتظر المنظمة المذكورة هدوء الخواطر وبعد ذلك ستعمل.

وتوجد معلومات لدى المخابرات العامة الاسرائيلية عن هذه المنظمة منذ عدة اسابيع. ووجود هذا التنظيم يثير قلقا في اوساط الاجهزة الامنية. وقد تم بحث هذا الموضوع في المداولات التي جرت الاسبوع الماضي فور وقوع عملية الباص وذلك في القيادة القطرية للشرطة.

مصر تسمح للاردنيين بالدخول بدون تأشيرة حتى نهاية الشهر

القاهرة - رويتر - قررت مصر امس مد المهلة الممنوحة للاردنيين لدخول مصر دون تأشيرة دخول حتى نهاية الشهر الحالي.

صرح بذلك امس اللواء عبد القادر محمد وكيل امن ميناء القاهرة الجوي.

وكانت مصر قد قررت يوم ٢٥ تشرين الاول الماضي رفع قيود التاشيرات لمدة اسبوعين على الاردنيين بعد ساعات من فرضها.

برنامج الغذاء العالمي يمدّد عملياته في العراق

روما - رويتر - سيمدد برنامج الغذاء العالمي التابع للامم المتحدة عمليات الاغاثة التي يقوم بها في العراق لمدة شهرين على الاقل لاطعام اكثر من ١ر٥ مليون نسمة.

وقال البرنامج امس الخميس ان عمليات الاغاثة التي يقوم بها في العراق والتي كان من المقرر اصلا ان تنتهي في ايلول ستستمر حتى نهاية العام.

وقال البرنامج ان حرب الخليج افسدت المحاصيل الزراعية وان مخزونات الحليب المجفف اصبحت محدودة جدا.

وسيتم تزويد الاكراد في شمال العراق والمشردين في الجنوب بحصص غذائية جديدة تزيد قيمتها على ١٥ مليون دولار.

قانون يسمح للاسرائيليين ببيع وشراء العملة الاجنبية

القدس/رويتر - قال البنك المركزي الاسرائيلي امس، ان الاسرائيليين سيسمح لهم قريبا بشراء وبيع كميات غير محدودة من الاوراق المالية الاجنبية التي يجري التعامل فيها في بورصة معترف بها.

وينظر الى القانون الجديد الذي سيسري بعد اسابيع قليلة من موافقة البرلمان على تغييرات في قانون الضرائب على انه خطوة مهمة نحو تحرير الاسواق الاسرائيلية.

وفي الوقت الحالي، يمكن للاسرائيليين ان يستثمروا اموالهم في عدد محدود من الشركات المحلية المسجلة في بورصات الولايات المتحدة.

وسيتم فرض ضريبة بنسبة ٢٥ في المئة على حصص الارباح او الفائدة وضريبة بنسبة خمسة في المئة على الارباح الراسمالية. وستتم جميع المعاملات من خلال البنوك.

وقال البنك المركزي انه سيسمح للمستثمرين الاجانب بتصدير ارباح الاستثمارات في السندات الحكومية وشركات الاستثمار الجماعي في اطار تغييرات في أسواق المال الاسرائيلية.

FIAT

معرض امل للسيارات

عادل عرابي واخوانه

بيع

شراء

تبديل

جميع انواع السيارات الجديدة والمستعملة

مفاجأة

عرابي لعام (١٩٩٢) ....

مع قدوم العام الجديد وصلت احدث السيارات من فيات - الفارميو - لانسيا - وغيرها من السيارات الخصوصي والتجاري

- فيات تمبرا الفاخرة بالوانها الانيقة وانواعها :- 1600-- 1400 -- Automat
- فيات تيبو الجميلة : 1600 -- 1400 -- Automat
- فيات اونو الاقتصادية : 1000 -- 1100 -- 1400

استبدل سيارتك القديمة بسيارة جديدة واحصل على افضل الاسعار

لا تتردد بزيارتنا ... فبامكاننا تأمين طلبك من اي سيارة ترغب

تسهيلات في الدفع على السيارات الجديدة لحملة هوية القدس

البيرة رام الله 955601

طريق القدس 953521

افتتاح قمة حلف الاطلسي في روما

روما/رويتر - بدأ زعماء حلف شمال الاطلسي مؤتمر القمة في روما امس للكشف عن استراتيجية جديدة للحلف وعرض اقامة علاقات رسمية مع اعدائه في الحرب الباردة لاول مرة.

ويعمل زعماء الحلف الستة عشر على تحديد مجال جديد للحلف بعد اختفاء التهديد العسكري الذي كان يدعمه الاتحاد السوفياتي.

وفي ختام القمة اليوم الجمعة سيعرض زعماء الحلف عقد اجتماعات دورية بين وزراء خارجيتهم ونظرائهم في الاتحاد السوفياتي والدول التي كانت تابعة له في اوروبا الشرقية.

روما/«صورة عائلية» لزعماء الدول والحكومات الاعضاء في حلف الناتو وبرفقتهم وزراء الخارجية في نهاية الجلسة الافتتاحية لقمة الحلف أمس.
صورة من «ا.ف.ب» خاصة بـ «القدس»

بعد (٢٦) عاما على اقتراحه اجراء حوار مع اسرائيل

بورقيبة يتوقع فشل المسيرة السلمية وعدم تراجع اسرائيل عن مواقفها رغم التدخل الاميركي

مونستير - تونس - يونايتدبرس - لاول مرة منذ تنحيته قبل اربع سنوات، قال الرئيس التونسي السابق الحبيب بورقيبة امس انه يشك في نوايا اسرائيل ولا يعتقد بانها سوف تقدم اية تنازلات في عملية السلام حول الشرق الاوسط.

هذا ويعيش بورقيبة في مونستير تحت المراقبة منذ ان اطيح به في شهر تشرين الثاني عام ١٩٨٧ بالنظر الى شيخوخته.

وبورقيبة الذي اصبح عام ١٩٦٥ اول زعيم عربي يؤيد فكرة الحوار مع الدولة اليهودية وتطبيق قرار التقسيم هو نفسه الذي يرى ان مؤتمر مدريد لن يسفر عن تنازلات اسرائيلية.

وقال: «لن يتزحزحوا حتى وان حاولت الولايات المتحدة اقناعهم».

وقال بورقيبة انه في «صحة جيدة»، ولم يتطرق اطلاقا في المقابلة الى الحكومة التونسية الراهنة.

واضاف الرئيس التونسي السابق ومؤسس الجمهورية التونسية، بان رئيس الوزراء الاسرائيلي اسحق شامير من النوع المتصلب جدا. وان العرب منقسمون.

وجدير بالذكر، ان بورقيبة قد اثار صخبا منقطع النظير في العالم العربي عندما اعلن في الثالث من اذار عام ١٩٦٥ في اريحا بان «سياسة كل شيء او لا شيء هي وحدها التي ستقودنا الى الهزيمة في فلسطين». وبعد ذلك التاريخ بثلاثة ايام اعلن بوضوح: «يبدو لي ان المرء يستطيع ان يصل مرحلة التعايش مع اليهود».

اما اليوم، فالرجل يتابع اخبار الشرق الاوسط عبر وسائل الاعلام ولا يملك سوى استعادة الماضي.

وقال عليك ان ترى الامور كما هي عليه. فهدف الزعماء الاسرائيليين في نظر الزعيم التونسي السابق هو اقامة اسرائيل الكبرى. بحيث تكون القدس العاصمة الازلية لهم.

وبينما هو جالس في كرسي في غرفة للجلوس محاطة بالهدايا التذكارية التي كان قد حصل عليها خلال سنواته في الحكم، ادعى بورقيبة بان وسائل الاعلام بالغت كثيرا فيما يختص بسنه.

وقال احدهم يقول لي بانني ٨٨ عاما، غير اني لم اتجاوز السادسة والثمانين. ومع ذلك فيعتقد على نطاق واسع انه ربما تجاوز التاسعة والثمانين من عمره.

وقال انا في صحة جيدة ولا اتناول الا القليل من الطعام. كانت عيناه تشعان، وبدا من الصعب عليه التعبير عن نفسه وتجميع افكاره. وجل تفكيره يتجه نحو الماضي اكثر من اتجاهه نحو الحاضر.

وتحدث بورقيبة برغبة عن رحلة بحرية كان قد قام بها الى مصر عام ١٩٤٥ ثم واصل رحلته مشيا على الاقدام عبر «ليبيا» دون ان يحمل اوراقا رسمية لان السلطات الكولونيالية الفرنسية انذاك كانت تحظر عليه مغادرة تونس.

وقال بورقيبة، انه يعتبر كفاحه ضد الاصوليين المسلمين من ابرز انجازاته خلال سنوات حكمه.

المغرب تعاقد على شراء ٢٠ طائرة «اف ١٦»

ابو ظبي - ا.ف.ب. - اعلن ناطق باسم شركة جنرال ديناميكس في ابو ظبي ان المغرب والولايات المتحدة وقعا هذا الاسبوع على اتفاق تمهيدي لشراء ٢٠ مقاتلة قاذفة /اف ١٦/ اميركية.

قتيل و٣ جرحى بغارة اسرائيلية على مخيم الرشيدية

صور/لبنان - رويتر - قالت مصادر امنية أن فلسطينيا قتل واصيب ثلاثة آخرون عندما قصفت طائرات هليكوبتر اسرائيلية مخيم الرشيدية للاجئين الفلسطينيين القريب من صور أمس الخميس.

وأكد الجيش الاسرائيلي أن طائرات اسرائيلية هاجمت المخيم. وقال بيان للجيش أن الطائرات قصفت هدفا تستخدمه الجبهة الديمقراطية لتحرير فلسطين التي يتزعمها نايف حواتمة.

وشنت اسرائيل غارة ليلية هي الثانية التي تستهدف مواقع فلسطينية في جنوب لبنان مساء أمس.

ونقل مراسل «فرانس برس» ان ثلاث مروحيات اسرائيلية اطلقت في الساعة ١٩ر٤٠ بالتوقيت المحلي /١٧ر٤٠ ت.غ/ صواريخ موجهة على موقع فلسطيني يقع على اطراف مخيم عين الحلوة شرقي صيدا.

واصابت الصواريخ موقعا لحركة فتح اصابة مباشرة من دون تسجيل وقوع اصابات حسب ما نقل مراسل فرانس برس.

ايلي لنداو يعتزم تشكيل «معسكر معتدل» في الليكود

● ذكرت صحيفة «معاريف» ان ايلي لنداو رئيس بلدية هرتسليا اعلن خلال مقابلة ستنشرها اليوم انه سيقيم «معسكر لنداو في الليكود»، وانه على يقين بأن هذا المعسكر سيضم الف عضو من مراكز الليبراليين في الليكود، والذين يفكرون مثله.

كما اعلن لنداو ان الهدف من وراء تشكيل هذا المعسكر يتمثل في «السير حتى النهاية» في موضوع المحادثات مع الفلسطينيين.

وفي معرض تناوله للتصريح الذي ادلى به عضو الكنيست بني بيغن من الليكود والذي اشار خلاله الى نيته ترشيح نفسه للتنافس على رئاسة الحكومة الاسرائيلية قال ان هذا الجيولوجي لم يحفر بئر ماء واحدة ولا حتى بئر نفط طيلة حياته وكان قد دخل محافل حيروت على صيت والده، وانه لم يعمل شيئا، حيث لم يقم مستوطنة ولم يزرع شجرة، وهو ليس بصديقي، وعليه اعلن بانني لن انتخبه كما ان عجرفته وتعاليه غير مقبولة لدي وهو لن يكون زعيمي.

التصويت على اقتراح لتغيير طريقة الانتخابات في اسرائيل الشهر القادم

● ذكرت صحيفة «معاريف» ان الاقتراح القاضي بتغيير طريقة الانتخابات في اسرائيل سيطرح هذا الشهر على الكنيست - للتصويت النهائي.

وكان رئيس اللجنة التشريعية في الكنيست اورئيل لين قد توجه الى رئيس الكنيست دوف شيلانسكي بطلب لطرح الاقتراح للتصويت في الوقت الذي يراه مناسبا بعد الـ ٢١ من الشهر الجاري.

مراكز تفاحة الطبية للبصريات

عبدالله
تفاحة
وأولاده
O.P. PARIS

اعلان

عن اعادة فتح فرع نابلس الجديد لمراكز تفاحة الطبية للبصريات

نابلس - شارع سفيان بناية المرحوم
حكمت يعيش - الطابق الاول
بجانب مركز الادهم للاشعة - تلفون ٧٧٢٨٢-٠٥٣
اعتبارا من ١٩٩١/١١/٥ والدوام يوميا
من السابعة والنصف صباحا وحتى الخامسة مساء

ملاحظة: الدوام في فرع القدس: ٨ صباحا - ٥ مساء
فرع رام الله : ٧ر٣٠ صباحا - ٥ مساء
العطلة الاسبوعية ايام الاضرابات الشاملة

اليوم ... اليوم ... اليوم ...

في كلية العلاج الطبيعي

وتحت اشراف وزارة العمل

رخصة رقم ٥٨٠٥٥
يبدأ التعليم هذا الاسبوع
بقيت أماكن محدودة

● موضوع (البصريات . «اوبتيكا») هو مهنة المستقبل ●

في كلية العلاج الطبيعي وتحت اشراف وزارة العمل تفتح اليوم افاق واسعة امام خريجي وخريجات الثواني عشر لاختيار مهنة المستقبل في موضوع البصريات «اوبتيكا» حيث يدرس الطالب لمدة عامين «صباحا او مساء» في حيفا او تل ابيب».

الدكتور ايفن حن PHD
مدير الكلية

المواضيع النظرية والتطبيقات العملية داخل مختبرات علمية مجهزة باحدث الوسائل والاجهزة، ويتهيأ الطالب علميا وعمليا لامتحانات وزارة العمل التي يحصل منها على شهادة نظاراتي قانوني بعد نجاحه في الامتحانات المخصصة لذلك.

ويتعلم الطالب خلال فترة الدراسة بالاضافة الى التركيب والقياس والعدسات والمواد الخاصة بذلك وتركيب العين الداخلية والخارجية مواضيع اخرى نظرية، «لغة انجليزية، فيزياء، علم الضوء، واسس جراحة وفزيولوجية العين بالاضافة الى النظريات العلمية الحديثة في طب العلاج الطبيعي الخاصة بالعين» وكل ذلك باشراف اطباء عيون ومختصين لهم خبرة طويلة في هذا المجال.

وبعد انهاء الطالب دراسته بنجاح يتلقى دورة مجانية في الكلية لارشاده على كيفية التوجه للعمل او اذا ما اراد اقتناء اجهزة وافتتاح مختبر للعمل بشكل مستقل حيث تسير مع الطالب اولا باول حتى يستقر في عمله او مختبره وينطلق للمستقبل بنجاح.

■ يبدأ التعليم في نهاية شهر اكتوبر.
الاماكن محدودة

● اتصلوا الان واحصلوا على استشارة مجانية.
تل ابيب - شارع ليفونتين ٢ زاوية اللنبي ١٢١.
تلفون ٦٢٣٤٦٢-٠٣

ديلور: تعزيز العلاقات الاقتصادية بين المجموعة الاوروبية والشرق الاوسط يتوقف على التقدم في المفاوضات السلمية

القاهرة/ا.ف.ب - ربط رئيس اللجنة الاوروبية جاك ديلور امس، تعزيز العلاقات الاقتصادية بين اوروبا ومختلف الاطراف في الشرق الاوسط بالتقدم الذي سيتم احرازه في مفاوضات السلام.

وردا على سؤال خلال مؤتمر صحفي عقده حول الدور الذي يمكن أن تضطلع به اوروبا في المفاوضات الجارية، أوضح ديلور الذي وصل الثلاثاء الماضي الى القاهرة في زيارة تستغرق ثلاثة ايام، أن الممثلين الاوروبيين سيواصلون العمل مثلما فعلوا في مدريد، لكي ينجح الحوار، ولكن ذلك سيحصل بدون التدخل في مضمون المفاوضات.

وفي حديثه عن المفاوضات متعددة الاطراف التي تتضمن خصوصا هدف انشاء مجال مشترك للتعاون والسلام والتبادل والتضامن، صرح ديلور أن المجموعة الاوروبية ستقدم في الوقت الملائم اقتراحات وستضع مسؤوليتها الشخصية على المحك لانجاح الشق الاقتصادي والاجتماعي.

ولكنه أشار الى انه اذا لم نحصل على ما يثبت وجود ارادة سياسية لدى الطرفين في المفاوضات، فانه سيكون مستحيلا أمام المجموعة تقديم كثير من اشكال التعاون الجديدة لبلدان الشرق الاوسط.

النجاب يقترح وضع الضفة والقطاع تحت اشراف دولي

عمان - رويتر - اقتراح سليمان النجاب عضو اللجنة التنفيذية لمنظمة التحرير الفلسطينية وضع الضفة الغربية وقطاع غزة تحت اشراف الامم المتحدة او اشراف اميركي سوفياتي الى حين توصل محادثات السلام العربية الاسرائيلية الى اتفاق على مستقبلها.

وصرح بان مثل هذه الخطوة اذا تحققت فستضمن استمرار مساعي السلام في الشرق الاوسط التي اختتمت جولتها الاولى في مدريد الاسبوع الماضي.

وقال النجاب ان السيادة اثناء المراحل الانتقالية لا يمكن ان تبقى في ايدي اسرائيل انما يجب ان تذهب الى سلطة فلسطينية منتخبة او الى الامم المتحدة او الولايات المتحدة والاتحاد السوفياتي.

بكين تعتبر المفاوضات السلمية بين العرب واسرائيل امرا جيدا

بكين - ا.ف.ب - رات الصين امس في اول تعليق لها منذ افتتاح مؤتمر مدريد حول السلام في الشرق الاوسط ان المفاوضات بين المتحاربين امر جيد.

وقال الناطق باسم الخارجية الصينية اننا نعتبر اجتماع الاطراف المعنية بمسالة الشرق الاوسط لاجراء مفاوضات امرا جيدا.

واضاف الناطق وو جيانمين في مؤتمر صحافي اسبوعي ان بكين تامل في ان يستفيد المشاركون في المؤتمر من هذه الفرصة لتبني موقف مرن وعملي للتوصل الى نتائج ايجابية على اساس وثائق الامم المتحدة المتعلقة بهذه القضية.

ولم تدل الصين باي تعليق حول هذا المؤتمر الذي افتتح في ٣٠ تشرين الثاني في العاصمة الاسبانية.

وتدعم بكين منظمة التحرير الفلسطينية وتقيم علاقات جيدة مع الدول العربية لكنها في موازاة ذلك تنمي اتصالاتها مع اسرائيل التي لا تقيم معها علاقات دبلوماسية.

اعلان

صادر عن ادارة الاوقاف العامة/ القدس

تعلن ادارة الأوقاف العامة بالقدس، عن طرح عطاء مناقصة بالظرف المختوم، لنقل المعتمرين من مسلمي عام ١٩٤٨، من أماكن التجمع في جنين، طولكرم، والقدس الى جسر الملك حسين ذهابا وايابا.

فعلى راغبي الدخول في هذه المناقصة التقدم بطلباتهم لمديرية شؤون الحج والعمرة، في ادارة الأوقاف الاسلامية بالقدس، مصحوبين بالتأمين اللازم ومقداره (١٠٪) من قيمة العطاء. علما بأن آخر موعد لتقديم العطاءات هو الساعة الحادية عشرة من صباح يوم الخميس الواقع في ١٩٩١/١١/١٤م.

والسلام عليكم،،

ملاحظة: أجور الاعلان على من يرسو عليه العطاء.

ادارة الاوقاف العامة

١٥ دقيقة
بـ ٧٠ شيكلا
بموجب كوبونات الاتصال المباشر

مع

ضمان تواجد الشخص المطلوب مكالمته في موعد المكالمة وذلك بدون أي مقابل

○○*○*○*○*○*○*○*

هذا العرض ساري المفعول لغاية ١٩٩١/١١/١٥

□□*□*□*□*□*□*

☆ لا داعي للاشادة بخدماتنا فهي غنية عن التعريف ☆

□○□○□○□○□○□○□

مؤسسة صلاح الدين/للخدمات الدولية
٤ شارع صلاح الدين - القدس

مجلس قروي بيت حانون

اعلان مناقصة

يعلن مجلس قروي بيت حانون عن طرح مناقصة بالظرف المختوم لحفر وتركيب خطوط مياه حديد ٤ انش و٢ انش لزوم شارعي بورة الشوا والسعادات.

١ - يجب ان يكون المقاول مرخصا.

٢ - يدفع المقاول تأمين ابتدائي قدره ٢٪ يزاد الى ١٠٪ عند رسو العملية اما بشيك مصدق او نقدا او كفالة بنكية مصدقة.

٣ - يجب ان يتم العمل خلال خمسة عشر يوما من تاريخ استلام امر التشغيل.

٤ - تفتح المظاريف يوم الخميس الموافق ١٩٩١/١١/١٤ الساعة الثانية عشرة ظهرا.

٥ - على كل من يرغب في الاشتراك بهذه المناقصة عليه الحضور الى دار المجلس في أوقات الدوام الرسمية للاطلاع على الشروط والمواصفات واستلام العطاء مقابل خمسين شيكل ثمنا للعطاء.

مجلس قروي بيت حانون
محاسب المجلس
منسي نصار

تقرير مجلس التجارة والتنمية الدولية «اونكتاد» حول الاقتصاد الفلسطيني

جنيف - يتحدث تقرير مجلس التجارة والتنمية الدولية التابع للامم المتحدة (اونكتاد) عن التطورات الاقتصادية الاخيرة في الاراضي الفلسطينية المحتلة عن انه مع دخول الضفة الغربية وقطاع غزة العام الخامس والعشرين للاحتلال العسكري الاسرائيلي، تبدو التحديات التي تواجهها التنمية الاقتصادية الفلسطينية اكثر هولا من اي وقت مضى. والواقع ان مقومات بقاء الاقتصاد الفلسطيني ذاتها تبدو الان مهددة بالمخاطر وهو يكافح من اجل تحقيق نمو كاف من قاعدة موارد محدودة ومن اجل اعالة سكان سريعي التكاثر يغشاهم الفقر، وسط تزايد قيود الاحتلال المقترنة بتعاظم الضغوط الخارجية، لاسيما تلك الناجمة عن الازمة الاخيرة في الخليج.

ولاتزال التطورات الاقتصادية الاخيرة في الارض المحتلة تتاثر. تاثرا قويا بالانتفاضة الفلسطينية القائمة منذ عام ١٩٨٧، وبالجهود التي تبذلها سلطات الاحتلال الاسرائيلي لقمعها. وفي الوقت نفسه تفاقم تاثير الاضطرابات الاخيرة في الشرق الاوسط على الاقتصاد الفلسطيني بفعل مجموعة التدابير الاسرائيلية المؤثرة على هذا الاقتصاد.

وحتى في المجالات التي كانت فيها بعض القيود المفروضة على الاقتصاد الفلسطيني غير ناشئة ابتداء وبصورة مباشرة عن السياسات والتدابير الاسرائيلية، كانت سلطات الاحتلال تتصرف، في اغلب الاحيان، باسلوب يزيد من تعقد وتفاقم الاوضاع الهشة اصلا. اتضح ذلك خلال جزء كبير من الفترة قيد الاستعراض ، ذلك ان الدلائل على تحركات السياسات نحو تحرير الاقتصاد انكمشت بسبب تزامن تطبيق تدابير اقتصادية توهنه في الارض المحتلة. ولا يزال ما يمكن ان يحدثه التخفيف المحدود المدخل مؤخرا على بعض هذه التدابير، من اثر طيب على الاقتصاد الفلسطيني موضع ترقب بينما الجهود تبذل من اجل اتساق تفاعل القوى المتنازعة وعلى رغم تزايد الوعي بالحاجة الملحة الى ان يبذل المجتمع الدولي جهودا منتظمة لزيادة المعونة المقدمة من اجل بقاء الاقتصاد الفلسطيني ولتوسيع نطاقها، فان ردود الفعل الحالية لاتزال غير كافية الى حد بعيد، حين تقارن بحجم الاحتياجات.

اثر ازمة الشرق الاوسط على الاقتصاد الفلسطيني

منذ بداية الازمة التي نشبت في منطقة الشرق الاوسط في اب ١٩٩٠، اكتسبت اثارها الاقتصادية على الشعب الفلسطيني في الارض المحتلة ابعادا خطيرة. وعلى رغم عدم ارتباط الازمة بالمشاكل الاقتصادية الفورية التي تواجهها الارض المحتلة، سرعان ما اصبح للازمة تاثير سائد على الحياة الاقتصادية والاجتماعية لكل اسرة تقريبا او لكل قطاع في المجتمعات الفلسطينية باسرها. وكان اثرها الاقتصادي بارزا في شكل خاص نظرا للروابط العائلية الوثيقة، وللعلاقات التجارية التاريخية، وللتضامن الاقليمي القديم العهد مع الشعب الفلسطيني الذي يرزح تحت الاحتلال، وللترابط المالي المهم بين الفلسطينيين في الارض المحتلة وذويهم المقيمين في شتى بلدان المنطقة.

ويمكن التمييز بين مجموعتين عريضتين من الاثار المترتبة على الازمة التي لا يزال الاقتصاد الفلسطيني يحسها الى منتصف عام ١٩٩١. وتتميز المجموعة الاولى اساسا، بالاحداث التي وقعت خارج الارض المحتلة. ويمكن القول، في هذا الصدد، ان الازمة اثرت مباشرة على اربعة مكونات اساسية للاقتصاد الفلسطيني: انخفاض التحويلات الخاصة الى الارض المحتلة من العمال الفلسطينيين المهاجرين في بلدان المنطقة والضغوط على فرص العمل المحدودة اصلا، نتيجة عودة العمال المهاجرين الفلسطينيين الى الارض المحتلة وانخفاض التحويلات اليها من شتى المصادر الرسمية والخاصة في المنطقة والاضطراب الذي شهده قطاع التجارة الخارجية (الاسواق التقليدية للصادرات والواردات) للارض المحتلة.

وعلى صعيد اخر، اتضح التاثير الاقتصادي الناجم عن الازمة من خلال التطورات التي حدثت داخل الارض المحتلة، وبصفة خاصة حظر التجول الذي فرضته سلطات الاحتلال الاسرائيلي مع بدء الاشتباكات في المنطقة في كانون الثاني ١٩٩١.

واخذ حجم تحويلات العمال الى الارض المحتلة يرتفع منذ سنوات عديدة نتيجة لاتجاه الفلسطينيين نحو الهجرة من الضفة الغربية وقطاع غزة بحثا عن العمل في الدول العربية. ونما حجم الجاليات الفلسطينية في هذه البلدان نموا سريعا بسبب تدفق اللاجئين الفلسطينيين من الضفة الغربية وقطاع غزة نتيجة لحرب عام ١٩٦٧، وكذلك تدفق الفلسطينيين الذين غادروا الارض المحتلة بعد هذا التاريخ بهدف الحصول على عمل مؤقت او دائم والاقامة في الخارج. وباضافة الاعداد الناتجة عن النمو الطبيعي الاجمالي لهؤلاء السكان الفلسطينيين المهاجرين، تشير التقديرات الى ان ما لايقل عن ٧٥٠ الف فلسطيني وافد من الضفة الغربية وقطاع غزة كانوا، في منتصف الثمانينات، يعملون ويقيمون في بلدان اخرى وبصفة خاصة في الاردن والكويت والمملكة العربية السعودية. وفي حين ان معظم المهاجرين فقدوا الحق في الاقامة في الارض المحتلة،

يقدر احد المصادر ان عدد الفلسطينيين المقيمين في الخارج والمحتفظين باوراق الهوية الخاصة بالضفة الغربية او قطاع غزة يصل الى ١٩٠ الف شخص.

ويقدم العديد من هؤلاء المهاجرين مساعدات الى ذويهم في الارض المحتلة ومن خلال التحويلات المنتظمة . وفي بعض المناطق الريفية في الارض المحتلة، تعتمد اسر عديدة اعتمادا تاما على هذه التحويلات في الحصول على دخلها.

وكانت هذه التحويلات تتم نقدا عبر جسور على نهر الاردن بواسطة الصيارفة، وفي الاونة الاخيرة بواسطة فروع مصرف القاهرة - عمان التي اعيد فتحها في الارض المحتلة. وعلى رغم القيود الاسرائيلية المفروضة على دخول الاموال للارض المحتلة خلال السنوات الثلاث الاولى للانتفاضة، فان مجموع المبالغ التي وصلت بالفعل الى الارض المحتلة لم ينخفض بفضل الجهود الموسعة والمكثفة لمساعدة الشعب الفلسطيني خلال تلك الفترة . بيد ان العديد من الفلسطينيين المعالين في الارض المحتلة فقدوا هذا المصدر المهم من مصادر التمويل الخارجي مع حدوث الاضطرابات التي بدأت في المنطقة في اب ١٩٩٠. ويراوح حجم التحويلات الى الارض المحتلة، حسب تقديرات المصادر المختلفة، بين ١٢٠ مليون دولار و ٣٤٠ مليون دولار سنويا. وتراوح عدد المهاجرين المقيمين في الكويت (مع الاحتفاظ بحق الاقامة في الضفة الغربية وقطاع غزة) الذين توقفوا تماما عن ارسال التحويلات بين ٣٣ الفا و ٤٠ الفا شخص، وهناك عدد من الفلسطينيين في بلدان اخرى توقف عن ارسال هذه المساعدات الى الاهل في الارض المحتلة، او خفض من حجمها.

ومن النتائج المترتبة على الازمة بالنسبة للاقتصاد الفلسطيني ان عددا كبيرا من العمال الفلسطينيين المهاجرين الى بلدان مختلفة في المنطقة عاد الى الارض المحتلة. وفي بداية الازمة، اضطر عدد من الاسر المقيمة في تلك البلدان، الى البقاء في الارضي المحتلة اثر قضاء العطلة الصيفية السنوية فيها. وبحلول ايلول ١٩٩٠، افادت التقارير ان نحو ٨٥٠٠ عامل من المقيمين في دول النفط في المنطقة عادوا الى بلداتهم وقراهم في الارض المحتلة، وفي تشرين الثاني وصل عددهم الى ١٥ الف شخص، وفي مطلع عام ١٩٩١، وصل عدد العمال الفلسطينيين العائدين الى ٢٥ الف شخص. واحدث هذا العدد غير المتوقع الذي اضيف الى القوى العاملة المحلية ضغوطا اضافية خطيرة على سوق العمالة التي كانت قدرتها الاستيعابية متشبعة بالفعل. علاوة على ذلك، فان حال الاجهاد التي وصل اليها الاسكان والخدمات الاجتماعية في الارض المحتلة لم تسمح بمواجهة زيادة الطلب عليها.

وقليلة هي الدلائل على ان العائدين جلبوا معهم اي حصائل تراكمت لديهم استطاعوا ادخارها. بل كان يخشى فقدان معظم تلك الحصائل خلال الازمة. ومن الصعب تقدير حجم الخسارة التي تكبدها الاقتصاد نتيجة لذلك.

هذه العوامل، المقترنة بتعاظم ظاهرة البطالة الكثيفة في الارض المحتلة، ثبطت عددا من العائدين المحتملين الاخرين فبقوا في الاردن على امل الاستفادة مما قد يطرأ من تحسينات على الحال الاقتصادية هناك. وافادت التقارير ان عددا اخر، ممن حرموا من حقوق الاقامة في الارض المحتلة، يستعدون للهجرة الى بلدان اكثر بعدا عن المنطقة. وادت هذه الضغوط الى ان تقوم النقابات والرابطات المهنية الفلسطينية وخبراء الاقتصاد الفلسطينيون ببحث امكان تنفيذ مشاريع كثيفة العمالة في الارض المحتلة تركز على توليد الدخل.

وفي ذلك الوقت، قال احد المصادر انه «لا توجد خطط منتظمة ومنسقة لاستيعاب العمال الفلسطينيين العائدين، لكن كل مؤسسة كانت تبذل كل ما في وسعها، من جانب واحد او بالاشتراك مع المؤسسات الاخرى، لحل المشاكل المثارة». وارتفع عدد النداءات الى المستثمرين الفلسطينيين خارج الارض المحتلة لتوجيه رؤوس اموالهم الاستثمارية نحو مشاريع انمائية في الارض المحتلة، في ظل الظروف التي «تقتضي بذل جهود استثنائية لاستهلاك عملية انمائية على رغم القيود المفروضة، وتتجه الى خلق فرص عمل محلية». وحتى الان، حالت القيود السائدة الى حد بعيد دون تنفيذ تلك المبادرات الخارجية.

على صعيد اخر، ادت الازمة الى تقليص حجم المساعدات المالية المباشرة وغير المباشرة المقدمة من المصادر الثنائية ومتعددة الاطراف في المنطقة الى القطاعين الاجتماعي والاقتصادي الفلسطينيين وعلى رغم الاحتياجات العاجلة، فان توقف وصول ما بين ٣٥ و ٧٠ في المئة من هذا المصدر من مصادر المعونة الخارجية، الذي تجاوز مبلغ ١٥٠ مليون دولار في عام ١٩٨٩، كان ضربة اخرى وجهت الى قطاع الخدمات الاجتماعية الفلسطينية . واصبح العديد من المستشفيات والجامعات ومؤسسات الرفاه الاجتماعي في الارض المحتلة يعتمد على المصادر الخارجية لتغطية نسبة كبيرة من موازنات تشغيلها خصوصا مع انعدام اي دعم من الحكومة المركزية لهذه الخدمات الحيوية. وتشمل هذه الخدمات، على سبيل المثال، ما يلي: المستشفى الرئيسي في القدس الشرقية الذي تمول نسبة ٧٠ في المئة من موازنته من مصادر خارجية و ٢٥٠ جمعية خيرية في الضفة الغربية، تمول ٣٠ في المئة من موازناتها من مصادر خارجية، وكلية فنية في الضفة الغربية،تمول ٩٠ في المئة من موازنتها من هذه المصادر، وجامعة رئيسية في الضفة الغربية، يمول عدد من برامجها البحثية من المنح المقدمة من جامعات ومؤسسات اخرى في المنطقة، ومشاريع الري والمياه الكبيرة في الضفة الغربية، الممولة تماما من مصادر اقليمية متعددة الاطراف. ونظرا لان هذه المؤسسات تعاني دائما من نقص التمويل فقد تزايد اعتمادها على تحويلات الفلسطينيين من خارج الارض المحتلة وعلى الدعم شبه الرسمي العربي والدولي.

وهناك قسم متزايد من الراي العام المحلي، يرى ان ثمة منافع انمائية ايجابية في جملتها يمكن اكتسابها من تقليل اعتماد الارض المحتلة على التمويل الخارجي من هذا النوع. واعلنت بعض المؤسسات المحلية على الفور انه «سيزيد الكفاءة المالية، مع السعي الى تفادي اي تخفيض في مستوى الخدمات. غير ان اقل ما يمكن قوله هو ان التدهور والعوامل التي كانت شجعت على نمو شبكة الخدمات الاجتماعية التطوعية والخيرية في الارض المحتلة تفاقمت منذ الانتفاضة والازمة الاخيرة في المنطقة.

لذلك، فان الارض المحتلة تحتاج الان اكثر من اي وقت مضى الى خدمات اجتماعية معينة ولاتزال غير قادرة على تحمل العبء المالي بالموارد المحلية وحدها. وكان الاثر المترتب على خفض المعونة دون اي تيقن من استئنافها او التعويض عنها، حادا ومقلقا.

«عن الحياة»

انكار القومية لن يفيد شيء

■ لقد تلقى صناع القرار الاميركيون غير مرة التحذير الذي انطوى عليه قول بيتس «الاشياء تسقط وتتشظى والمركز عاجز عن الصمود.. وهكذا تعم الفوضى في العالم ولا يعود سوى الفوضى» فالاميركيون يعتقدون بان المركز (او المراكز) ستصمد. بل ان صناع القرار الاميركيين يحاولون مساعدة المراكز على الصمود سواء في يوغسلافيا او ما كان يسمى الاتحاد السوفياتي

والسؤال الذي يطرح نفسه هنا هو هل تستطيع هذه المراكز الصمود؟

ان واشنطن ما زالت مصممة على وحدة الاراضي اليوغسلافية وقد اكد ذلك بوضوح السفير الاميركي في يوغسلافيا وارين زيمرمان اثناء حديث خاص في زيوريخ رغم ان الحرب بين الصرب وكرواتيا كانت قائمة على قدم وساق في البوسنة والهرسك (هيرزيغوفينا) ورغم ان المانيا والنمسا وايطاليا كانت على استعداد للاعتراف رسميا بانحلال الاتحاد اليوغسلافي.

كذلك الامر ما زالت ادارة الرئيس بوش تظهر التزامها بالحفاظ على اتحاد الدول او الجمهوريات السوفياتية، وضرورة استمرار المركز القوي. ورغم الانقلاب الفاشل في آب الماضي فما زال وزير الخارجية جيمس بيكر لا يتعامل الا مع ميخائيل غورباتشوف ووزير خارجيته بوريس بانكين. واعتقد انه توجد مؤسسة في وزارة الخارجية الاميركية تكن العداء لبوريس يالتسين.

ان القناعة بان الاتحاد السوفياتي السابق بحاجة الى استمرار الاتحاد، لا تخلو من منطق. ولعل الاتفاقية الاخيرة بين عشرة جمهوريات سوفياتية على مركزية توزيع المواد الغذائية تثبت ذلك. لكن وبغض النظر عن هذه الحقيقة ينبغي على السياسة الاميركية الاعتراف بالمكان الحقيقي الذي تكمن فيه القوة (بمعنى السلطة) بدل ان تفرض من عندها اين ينبغي ان تكون السلطة.

ويظهر ان في واشنطن عداء عميقا (للقومية) وانا اضع الكلمة بين قوسين لاني لست واثقا من كيفية فهم وزارة الخارجية لهذا الاصطلاح. ولا شك ان القومية شيء رديء من المنظور الاميركي التقليدي. ولكني اسال المسؤولين الاميركيين ما هو الذي حافظ على الوحدة الداخلية لشعوب جمهوريات البلطيق وبولندا وهنغاريا وغيرهم خلال حقبة الحكم السوفياتي المظلمة؟ الم تكن القومية هي التي حافظت على التماسك الداخلي لتلك الشعوب؟

لقد كانت المشاعر القومية بمثابة الثورة الاخلاقية والمعنوية التي اعتمدت عليها المقاومة للانظمة السلطوية في كافة الاقطار التي كان يسيطر السوفيات عليها. وكانت القومية هي التي جسدت الهوية الوطنية المتميزة التي ساعدت شعوب القوميات المختلفة على احتمال الحكم السوفياتي.. كانت الشعوب تعرف من هي وما هي هويتها وبانها ستحتفظ بهويتها رغم كل شيء.. وكانت الشعوب تؤمن بانها ستحصل ذات يوم على حقها في تقرير مصيرها وتجسيد هويتها القومية بعد ان تنتهي معاناتها من الانظمة السلطوية التي فرضت عليها قسرا.

وربما يرد المسؤولون الاميركيون بانهم لا يعارضون سوى (القومية المدمرة) وهذا كلام جميل لكنه ينحصر في الناحية النظرية وليس له اي وجود في الواقع التطبيقي او العملي. فالقومية موجودة سواء كانت مدمرة او غير مدمرة، وبالتالي يتعين على السياسة ان تتعامل مع الحقيقة والواقع وان تنسجم مع الحقائق على الارض بدل ان تحاول تغييرها او تزييفها.

واذا لم تضع امريكا هذه الحقيقة باعتبارها فانها لن تفهم ابعاد ما يحدث في يوغسلافيا او فيما يسميه السياسيون هذه الايام (جمهوريات (س) المكعبة) ويعنون بهذا الاصطلاح الجمهوريات التي ستنفصل عن (س) اي الاتحاد السوفياتي. ثم لماذا لا نعترف بالحقيقة وهي استحالة عودة الوفاق بين القوميين الصربيين والكرواتيين وعودة يوغسلافيا الاتحادية بعد هذه الدماء الغزيرة التي اهرقت من الطرفين؟

وفي الدوائر غير الرسمية في امريكا يقال ان بقاء السلطة المركزية في اتحاد جمهورية (س) المكعبة نظرية لا تستحق حتى ادنى اهتمام، ذلك ان المركز فقد سيطرته الفعلية على الجمهوريات الاتحادية وحتى المناطق التي تتمتع بحكم ذاتي.

ان لدى الساسة الاميركيين نزعة تعود جذورها الى وودرو ويلسون عن القومية المختلطة الليبرالية والى اصول الجمهورية الاميركية نفسها. وهو ما يدفعهم للاعتقاد بان مصير الشعوب هو الدخول في اتحادات فدرالية، اي وحدات سياسية اكبر،تماما كما فعلت الولايات الاميركية. فاذا بدات الوحدات السياسية الكبرى في التفكك والانحلال كما يحدث الآن في يوغسلافيا والاتحاد السوفياتي (السابق) فهذا يعني بالنسبة للسياسيين الاميركيين عملا (رجعيا) وتطورا يسير في اتجاه معاكس لتقدم التاريخ بشكل طبيعي وبالتالي لا يسمحون بسيطرته وانتشاره لان الشعب الاميركي يتحدر من عشرات القوميات.

«لوس انجلوس تايمز»

على احدث الماكينات العالمية
نيفين
جهاد أحمد صيام
عالم الشهرة في التنظيف
خدمة ليلا نهارا
استعداد تام لجلي البلاط والتلميع
وتنظيف البلاط الصيني والعادي والزجاج
والفنيل والموكيت والكنبايات وتلميع بولش كريستال
لدينا فرع لرش مبيد الحشرات
القدس-بيت حنينا-ضاحية المعلمين-تلفون ٨٣١٤٨٨
تروبب البلاط بواسطة احدث الماكينات
Niveen
Polishing tiles and ground floors,

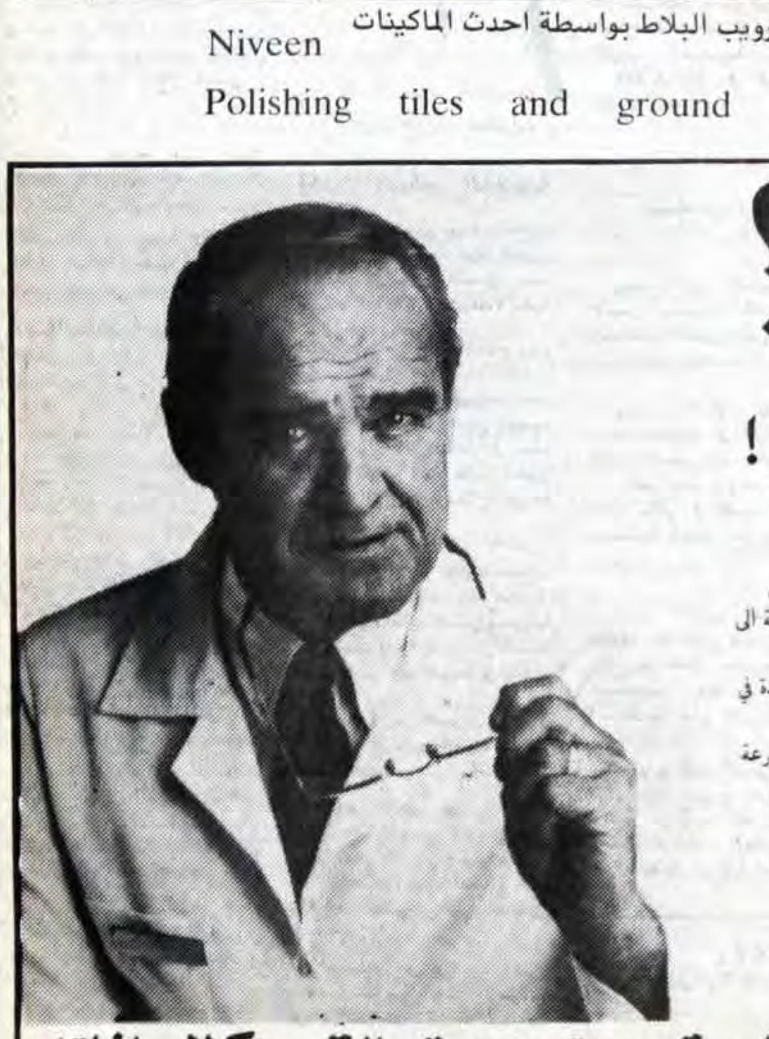

حرقة؟
اسمع مني، وخذ ريني*!
انت تعرف بالطبع ذلك الشعور.
حرقة ناتجة من تناول رغيف من الزعتر او ساندويش هبورغر اكلته في طريقك الى العمل... لذا انت بحاجة الى ما يخفف عنك.
«ديجستيف ريني» من انتاج مختبرات نيكولاس الرائدة في انجلترا في معالجة الحرقة (حموضة في المعدة).
«اقراص ريني» تقاوم الحرقة بفعالية كبرى وتعمل بسرعة ونجاعة. تباع على شكل اقراص ضاغطة، الأمر الذي يسمح بعثرتها في الجيب او في الشنطة.
«ديجستيف ريني» - الاسلوب المبتكر والناجع ضد الحرقة.
يباع في الصيدليات بدون وصفة طبية
خذ *ديجستيف Rennie ضد الحرقة - منتوج بجودة عالية من نيكولاس انجلترا

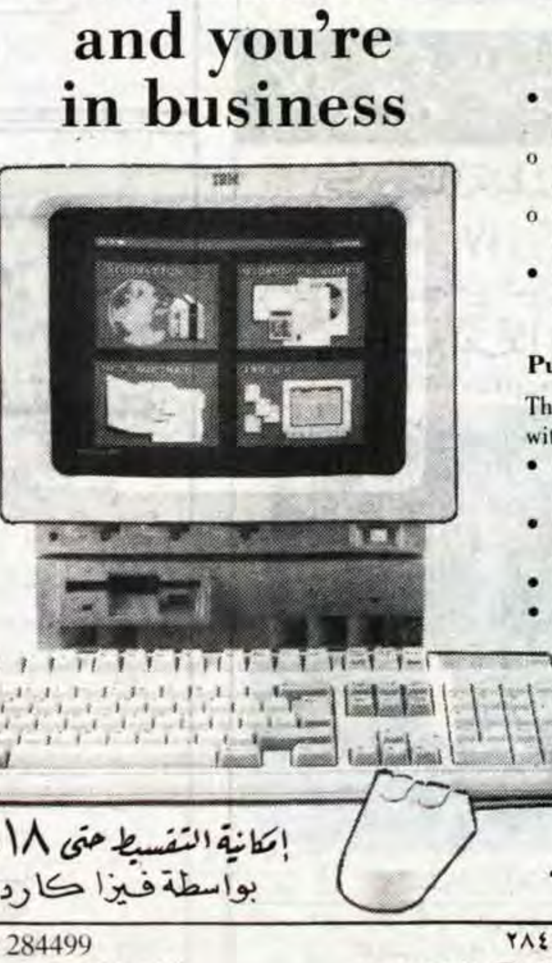

IBM
Complementary Marketing Assistance CONTRACTOR
تادرُس للالكترونيات والتجارة م.ض.
TADROS ELECTRONICS & TRADING LTD.
P.O.Box 19081 Jerusalem 91190 ص.ب ١٩٠٨١ - القدس ٩١١٩٠
احصل الآن على جهاز
IBM ORIGINAL
بالمواصفات أدناه
لا مجال للمنافسة بعد اليوم.
"لا بالسعر.. ولا بالجودة"
ابتداء من ٥٩٩ $

Standard features

Hardware
- System unit with:
  - 80286 10 MHz processor
  - 512 KB internal memory: 1 MB on fixed-disk models
  - Time-of-day clock
  - Video Graphics Array (VGA) on the system board supporting up to 64 shades of grey and up to 256 colours
  - One 3.5 in. (8.9 cm) 1.44 MB diskette drive
  - 40 MB fixed disk (fixed-disk models only)
  - Serial interface, parallel port and mouse port
- Monochrome or colour, 12 in. (30.5 cm), VGA IBM Photo Graphic* display with:
  - Single system power switch
  - Speaker
  - Headphone jack
- Full-size, 102-key IBM Selectric Touch* keyboard
- Power cord
- Two-button mouse.

Software
- IBM DOS Release Version 4.01
- Microsoft Works Release 2
- Works Tutorial
- IBM PS/1 Tutorial
- BASIC Programming Language.

IBM
PS/1
Five minutes and you're in business

Optional features
- 512 KB Memory Expansion Card
- A second 3.5 in. (8.9 cm) 1.44 MB Diskette Drive
- 5.25 in. (13.3 cm) 360 KB or 1.2 MB Diskette Drive
- 80 MB Fixed-Disk Drive
- Adapter Card Unit with three slots: one 9.5 in. (24.1 cm) and two 11 in. (27.9 cm)
- Colour display
- Audio card containing 4-voice sound, joystick connector, microphone connector and MIDI interface connector
- Audio card plus one joystick – also includes:
  - MIDI interface cable with in, out and through ports
  - One software application – Silpheed² from Sierra
- Second joystick including cable for attachment.

Publications
The following publications are shipped with the PS/1:
- Getting started with IBM PS/1 computer
- User's Reference for IBM PS/1 computer
- Microsoft Works Reference
- IBM Conditions of Use.

مع كفالة لمدة سنة
إمكانية التقسيط حتى ١٨ دفعة
بواسطة فيزا كارد
لمزيد من المعلومات يمكن الاتصال بأحد فروع الشركه

*Personal System/1, PS/1, Photo Graphic and Selectric Touch are trademarks of International Business Machines Corporation in some countries.
²Microsoft is a trademark of Microsoft Corporation in some countries.

JERUSALEM - Salah Eddine St. ☎ 284499
KALANDIA - Jerusalem Ramallah rd. ☎ 856783/4
BETHLEHEM - Jakaman Building - AL - Mahed St.
HEBRON - Suq Al-Andalos - ☎ 961952

* القدس - شارع صلاح الدين ☎ ٢٨٤٤٩٩
* القدس - قلنديا - شارع القدس - رام الله ☎ ٨٥٦٧٨٣/٤
* بيت لحم - بناية جقمان - شارع المهد
* الخليل - سوق الاندلس ☎ ٩٦١٩٥٢

مؤتمر السلام .. من سلامة اقتصادنا الوطني

بقلم: بيتر خوري

■ رُفعت اغصان الزيتون وابتهجت النفوس لنجاح المرحلة الاولى من مراحل مؤتمر مدريد... نعم، تركزت جميع أنظار العالم على ما يدور حاليا من تغيرات، ان صح لي أن أسميها بهذا التعبير، ولكن بالحقيقة، فهي تغيرات لم تكن موجودة قبل ثلاثة وأربعين عاما... وفد اردني - فلسطيني يجلس على طاولة واحدة مع وفد اسرائيلي... فهل هم لا يستحقون رفع غصن من زيتون فلسطين اجلالا لهذه الخطوة، يجب أن نعمل جميعنا نحو تحقيق هدفنا المنشود، هدفنا، الهدف الذي لا يختلف عليه اثنان، هو العيش بسلام، وأن ننعم بطعم الحرية والسلام الحقيقي الذي يضمن جميع الحقوق المشروعة للشعب الفلسطيني.

السلام الحقيقي له طعم، له بهجة، له قيمة وله احترام. نحن نحترم بسمة المستقبل اذا كان العدل والشرعية هما اساس هذا السلام، لنرى البسمة الحقيقية على شفاه امهاتنا، والفرحة تغمر وجوه أطفالنا والازدهار يعم ربوع بلادنا.

الازدهار والتنمية الاقتصادية يبدأن مع الاستقرار السياسي، وثبات وجودنا فوق تراب أرضنا هو جزء مهم من ثبات اقتصادنا، لا أقول ان مؤسساتنا الاقتصادية معدومة، بل هي نواة صغيرة في طور النمو، يمكن أن تكون بنية تحتية قوية من خلال:

● ١) **الاستقرار السياسي:** الاستقرار السياسي يؤدي الى زيادة حجم الاستثمار، وحجم الاستثمار يخلق فرص عمل تقلل من حجم البطالة، ولا يمكن زيادة حجم الاستثمار الا باستقطاب رؤوس اموال ومستثمرين فلسطينيين من الخارج، ولا يمكن ضمان ذلك الا بثبات واستقرار الوضع السياسي، من هنا، دعونا نبني آفاقا جديدة يمكن ان تحقق اماني شعوبنا، طبعا حجم الاستثمار من العوامل المباشرة التي ترتبط بالنمو الاقتصادي.

● ٢) **توجيه الزراعة:** نتيجة ارتباط الزراعة في الضفة الغربية والقطاع بالاقتصاد الاسرائيلي، فهي بالتالي مسخرة لخدمة هذا الاقتصاد، لانها تابعة له شكلا ومضمونا ومرتبطة به ارتباطا وثيقا... فلماذا لا تكون مكونات زراعتنا لها ثوابتها الخاصة ومسخرة لصالح اقتصادنا وموجهة نحو زيادة الدخل القومي لصالح بلادنا، وهذا ليس بمستحيل، اذا كنا نحن نقرر ما نريد زراعته بما يتمشى مع تطورنا المستقبلي الذي يجب أن يكون بتصنيع الزراعة على مختلف مكوناتها:

أ. تصنيع الزراعة الحيوانية بشكل يجعل مردودها المالي - عائد الاستثمار - يوازي المردود المالي في أية دولة أخرى - صناعة اللحوم مثلا...

ب. زيادة واستصلاح الاراضي الزراعية المروية منها وغير المروية، واستغلالها بالزراعة الحديثة التي يمكن ان تصنع بشكل يرفع من قيمتها الاقتصادية، وعلى سبيل المثال لا الحصر زراعة القطن، الشمندر والورود... ان مثل ذلك التصور لا يمكن أن يكون بدون سلطة محلية لها اهتمام فعلي... وانني أعني ما اقصد.

ج. الشجريات وعلى الاخص شجرة الزيتون، ان الاشجار المثمرة بحاجة الى من يحميها من خطر الاقتلاع... فهي بحاجة الى من يُقدرها، لانها تماثل البترول في دول الخليج، علاوة على انها رمز من رموز الصمود.

● ٣) **القطاع الصناعي:** صناعتنا صناعة تعتمد على الموردين بالدرجة الاولى، اضافة على أنها صناعة تعتمد على السوق المحلية بالدرجة الثانية. أولا: غالبية الموردين ان لم يكونوا جميعهم من داخل الخط الاخضر، وسوف أكتفي بذكر ذلك... ثانيا: الاسواق المحلية تفتقر الى القوة الشرائية وذلك يعود الى أسباب عدة أولها وآخرها ناتج عن عدم الاستقرار الاقتصادي، معا دعونا نعمل لازالة هذه الحواجز ونتطلع الى مستقبل يكفل حياة أفضل الى اجيال المستقبل.

● ٤) **القطاع التجاري:** كما قيل، تعددت الاسباب والموت واحد، التجارة في الضفة الغربية والقطاع بعيدة عن أبسط الاسس والتي تتكون منها كلمة «تاجر»، على انها تجزأ الى حروفها الاولى كما يلي:

○ «ت» تقوى
○ «أ» أمانة
○ «ج» جرأة
○ «ر» رأفة

ولا شك أن التجارة تؤثر جدا على سرعة عجلة التطور الاقتصادي. فانعدام السلطة يخلق فوضى، في الوقت الحالي العمل التجاري غاية بحد ذاته. وهذا ما لا نتفق عليه جميعنا، الاسس السليمة للعمل التجاري غير معمول بها في الوقت الحاضر، وذلك خارج عن ارادة العاملين في هذا القطاع لاسباب لا يمكن حصرها.

● ٥) **النظام البنكي:** بنك القاهرة - عمان - شركة تجارية تقصد الربح، نشاط هذا البنك محدود جدا، خلافا لما تتطلبه مرحلة التطوير، وذلك ليس تقصيرا في نظام البنك نفسه، وانما لعدة عوامل لا يمكن بحثها من خلال هذه المقالة، ولكن فعليا لا يوجد نظام بنكي يتمشى مع عملية التحديث.

نحن بحاجة ماسة الى نظام بنكي يعتمد على المرونة في المرحلة الاولى، وهذا ما نفتقده في الوضع الحالي وذلك لانعدام التخطيط السليم في هذا الاتجاه لعدم وجود الجهة المختصة التي ترعى ذلك.

● ٦) **القطاع السياحي:** القدس، الخليل وبيت لحم، من مدن الضفة الغربية التي تتمتع بمكانة دينية تجعلها مراكز سياحية من الدرجة الاولى، السياحة لها دور في تنشيط وتفعيل عمل الفنادق والمطاعم وشركات النقل وقطاع العمل في هذه الانشطة. وجميع هذه الانشطة في طور السبات، وذلك يعود الى عدم الاستقرار السياسي في الدرجة الاولى... اعتقد أن تحقيق ما نصبوا اليه واضح.

لا أريد أن أترك الغموض يعتري قارىء هذه المقالة، ولا أريد الاسهاب بما انوي طرحه، ولكن، أعبر عن رأيي بطريقة ديمقراطية، واضعا نظرية احترام اراء الاخرين ضمن أولويات وحاجيات المرحلة الحالية، أرى أن مؤتمر مدريد قد يكون احد الاساليب المستهدفة لدى غالبية الشعب الفلسطيني، فهو نهج سليم دعونا ننتظر نتائجه قبل أن نحكم عليه.

مسيرة السلام ... مآزق تواجهها اسرائيل وسوريا

بقلم: أفنير ينيف

● صبيحة اليوم التالي لعرض السلام الكبير في مدريد، بدا الجميع وقد ارهقهم التعب، ولا يعرفون وجهتهم الآن.

والاعتقاد السائد يفيد، بأن وزير الخارجية الاميركي، داهية اكثر من اللازم وطموح جدا ومُصرّ على ن يوفر الفرصة لتلاشي، واستنفاذ المُراسيم الاحتفالية التي تأتت عن مؤتمر مدريد.

ولهذا سيعمل بسرعة، وسيعتمد اسلوب ممارسة الضغط الهائل بقبضة حديدية مغطاة بقفازات حريرية. ففي البداية سيمنح المشاركين فرصة العمل طبقا للخطوط العامة التي وضعت منذ البداية - دون تدخل أي كان - واذا ما تعطلت سيتدخل بيكر بصورة مباشرة، ان كان عبر تقديم اقتراح بمبررات ايجابية او عبر اطلاق تهديدات بصورة غير مباشرة.

وبعد ان كان المشاركون قد انجروا للمؤتمر كي لا يفسر غيابهم كتحد «لشريف واشنطن»، فان من العبث ان لا تكون هناك نتائج للتدخل الاميركي.

هكذا، وعبر جهود عديدة ودون (حماس)، سيجبر العرب والاسرائيليين طبقا لهذا السيناريو على الاستعداد لعقد اتفاق سلام، شامل عادل وآمن.

المشكلة الرئيسية مع هذه الصورة لطريق السلام، تتمثل في كونها لا تلقي الضوء اطلاقا على كامل العناصر والمركبات الحقيقية التي يجب ان يواجهها الجميع.

وفي الواقع، ان الطريق الى السلام حافلة بالمازق الصعبة لكل واحد من المشاركين الاساسيين، ومن غير الواضح اطلاقا - لهم ولغيرهم - ماذا سيختارون عندما تأزف لحظة الحقيقة، فبالنسبة للفلسطينيين على سبيل المثال، الطريق الوحيد للبقاء ضمن اطار المفاوضات تتمثل في التصرف المعتدل، وضبط النفس، وهضم كافة الصعوبات.

فلو تصرف عبدالشافي مثل وزير الخارجية السوري لكان قد حصل على تصفيق المجتمعين في مؤتمر الرفض في طهران، ومؤيديه في الشارع الفلسطيني، الا انه سيدفع بالاميركيين لان يلتفوا على الموضوع الفلسطيني، ويعملوا مباشرة عبر الاردنيين، ولم يكن بوسع الفلسطينيين احباط هذا الامر سوى بواسطة العنف، الا انهم لو فعلوا ذلك لخدموا اسحق شامير، ولساهموا في تحسين اجواء العلاقة بين الولايات المتحدة واسرائيل، ولخرجوا في النهاية بدون اي انجاز حقيقي.

الا ان المشكلة من ناحية الفلسطينيين تتمثل في انهم لو استمروا في هجوم الابتسامات والمصافحات، فانهم سيخدمون شامير في نهاية الامر، لانهم بهذا سيتنازلون عن ممارسة الضغط، ويوفرون لحكومة اسرائيل الوقت والحرية للاستمرار في اضافة وتجذير الاعمال الاستيطانية. لكن، بناء على ما تقدم، علينا ان نستنتج ان شامير لا يواجه مازق مماثلة. فحكومته، هي التي طالبت ومنذ البداية بالتحرك ضمن خطين متوازيين الاول اسرائيل الفلسطينيين والاردنيين، والثاني اسرائيل وبقية الدول العربية، وكان المنطق المعلن ضمن هذا الموقف يؤكد انه وبدون تسوية امر العلاقات مع الدول العربية، لن تحل مشكلة اسرائيل الامنية.

لذا من غير الممكن الفصل بين معالجة هذه المشكلة ومعالجة القضية الفلسطينية، الا ان المنطق المستتر في هذا الموقف يبدو انه مرتبط اكثر بسياسة اليمين الاسرائيلي، لذا بالامكان ان نتوقع التصلب السوري.

وهكذا، سيكون بوسع شامير ان يامل من دمشق بأن تضغط على فرامل عناصر المفاوضات، وتصرّ حتى النهاية، على الحاجة لمعالجة امر المناطق، وهنا وعلى هذا بالضبط لعبت دمشق.

والمشكلة بالنسبة لشامير تتمثل في استحالة الاعتماد على عدم قيام الاميركيين ببذل جهود لتمويل المفاوضات الاسرائيلية/ الفلسطينية/ الاردنية على الطريق السريع.

ويجدر بواشنطن السير على هذا الطريق لانقاذ كرامتها، وطالما ان الامر هكذا، فقد يجد شامير نفسه خلال عام الانتخابات الآخذ في الاقتراب، في وضع سيضطر خلاله للاختيار بين المواجهة مع واشنطن او المواجهة مع الجهات الواقعة على يمينه في الحكومة.

وبوسع شامير التخلص من مازق كهذا عبر تقديم اقتراحات سخية للسوريين، من شانها تسجيل تقدم جديد على هذا الطريق.

وهذا يعني، تقديم تنازلات في الجولان بهدف صدّ محاولات الضغط الاميركي الرامية لتقديم تنازلات للفلسطينيين في الضفة والقطاع.

ان موقفا كهذا سيُحدِث ردة فعل شديدة بضرورة عدم تقديم التنازلات في الجولان على الذين يعتقدون بضرورة الاستمرار بالتمسك في الضفة والقطاع، الامر الذي سيشجع دمشق لدفع الثمن، الاّ أنّ الوجه الاخر للعملة - وهكذا بالامكان تفسير انحذاب شامير الشديد بهذا الاتجاه - يتمثل في أن موقفا اسرائيليا كهذا سيمكن ايضا من عرقلة المفاوضات مع سوريا مصحوبا بالقاء التهمة الاساسية على عاتق دمشق.

وبوسع النتيجة ان تكون في دفع سوريا لمواجهة المازق الخاص بها، والمتمثل في انها ان واصلت تعنتها ستساهم في خدمة اسرائيل، وستمس جهودها الرامية لتحسين العلاقات مع واشنطن، اما اذا عملت مقابل هذا على الاستجابة لشامير ستجلب لنفسها التهمة التي واجهتها مصر في كامب ديفيد، اي انها تسعى للتوصل لتسوية منفردة مع اسرائيل.

ويبدو، ان ما ستفعله سيكون بمثابة لعبة مزدوجة: صعوبات من جهة ستخلق استنزافا للاعصاب في كل مرحلة من مراحل المفاوضات.

ومن جهة اخرى، سترضى في نهاية الامر، وتمكّن من التحرك على الخطين المتوازيين اللذين تمت صياغتهما إبان المرحلة التحضيرية الطويلة التي سبقت انعقاد مؤتمر مدريد، للسير ببطء استعدادا للحصول على شيء ما هناك في المستقبل البعيد ليعرض كتسوية.

«هآرتس»

معظم الاردنيين يؤيدون مؤتمر السلام

عمان - أ.ف.ب - افاد استطلاع للراي نشرته امس صحيفة الدستور الاردنية ان الغالبية الساحقة من الاردنيين تؤيد مؤتمر السلام حول الشرق الاوسط الذي بدأت مرحلته الاولى في مدريد الاسبوع الماضي.

وجاء في الاستطلاع الذي اجرته مؤسسة الشرق الاوسط للدراسات والاستشارات قبل اسبوع من انعقاد مؤتمر مدريد ان ٩٦ بالمئة من سكان الاردن البالغ عددهم ٣٫٤ ملايين شخص يؤيدون مشاركة بلادهم في المؤتمر مقابل ٤ بالمئة عارضوا عقده.

ورأى ٧٨ بالمئة من الذين شملهم الاستطلاع ان موقف الحكومة الاردنية من مؤتمر السلام هو الموقف الاقرب الى تمثيل مفاهيمهم السياسية حول التوصل الى تسوية في المنطقة.

وشاركت عمان في مؤتمر مدريد في اطار وفد اردني فلسطيني مشترك ترأسه وزير الخارجية كامل ابو جابر.

ماالذي سنتحدث عنه مع الاردن!

● عندما نصل الى المفاوضات حول التسوية الدائمة مع الاردن والفلسطينيين، سنتحدث وبالتاكيد عن اتحاد كونفدرالي اردني - فلسطيني، او اسرائيلي - اردني - فلسطيني. لكن ما الذي سنتحدث حوله مع الاردن في المفاوضات المتشددة حول اقامة الحكم الذاتي الفلسطيني لفترة انتقالية تدوم خمسة اعوام؟

- الرد هو: يوجد ما يمكن ان نتحدث حوله. ويتمثل بالترتيبات الامنية التي نصت عليها اتفاقيات كامب ديفيد ابان مرحلة الحكم الذاتي. وحول الترتيبات الاخرى التي تحدثنا عنها مع الاردنيين والفلسطينيين وذلك منذ انهيار مباحثات الحكم الذاتي في العام ١٩٨٢، وبحثنا عن اسلوب نستطيع من خلاله اجتذاب الاردنيين والفلسطينيين لطاولة المفاوضات.

لقد تم التاكيد في اتفاقيات كامب ديفيد بانه ابان مرحلة الحكم الذاتي يتم اقامة شبكة مراقبة اردنية - اسرائيلية على طول نهر الاردن - وستشمل هذه دوريات، نقاط مراقبة ونقاط تفتيش. وبالامكان استخدام هذه الشبكة في قطاع غور بحيرة طبريا، غوربيسان، البحر الميت ووادي عربة.

وتم التاكيد بانه سيكون للحكم الذاتي قوة شرطة قوية، توجد فيها افراد اردنيون والمقصود عن ذلك ايجاد علاقة امنية اخرى بين الاردن والحكم الذاتي.

اما الترتيبات الاخرى في المرحلة الانتقالية، فقد تشمل المجالات التالية:-

● توزيع مياه نهر اليرموك والفيضانات الشتوية، التي تتدفق لنهر الاردن.

● اتفاقيات تجارية بين اسرائيل، الاردن، والحكم الذاتي (استيراد وتصدير مباشر عبر الموانىء الاسرائيلية دون وسطاء اسرائيليين).

● ترتيبات سياحية بين مكاتب السياحة الاسرائيلية، الاردنية والحكم الذاتي - مواصلات جوية، برية وبحرية وخدمات سياحية، (فنادق، توجيه ...الخ).

● اعداد مخططات لمشاريع مشتركة مثل: ميناء اردني - اسرائيلي مشترك في منطقة العقبة - ايلات. مصانع التحلية مياه البحر. فتح قنال من جنوبي البحر الميت الى خليج العقبة (تشكل شبكة لميناء مشترك).

● تشكيل لجان مشتركة لاسرائيل الاردن والحكم الذاتي من اجل التنسيق في مجالات الامن العام، الاماكن المقدسة، شبكات تجارية، شبكات مواصلات واتصالات وتوزيع مياه.

● تحديد حدود نهائية بين اسرائيل والاردن في قطاع غور طبريا، غور بيسان ووادي عربة (اما الحدود في يهودا والسامرة وغزة فسيتم تحديدها في مفاوضات حول التسوية الدائمة).

● فتح الحدود بين اسرائيل والاردن من اجل مرور اشخاص وبضائع حتى ابان المرحلة الانتقالية.

● تخفيف القوات العسكرية من على جانبي الحدود وايجاد اتصالات هاتفية بين وزارتي الدفاع وهيئتي اركان الجيشين.

- سيكون هناك تاثير كبير للترتيبات ابان المرحلة الانتقالية، بين اسرائيل والاردن، بالنسبة للتسوية السلمية الدائمة.

وهكذا يوجد الكثير مما يمكن الحديث حوله ونامل بان يكون قد تم اعداد المخططات الملائمة لذلك.

بقلم: ابراهام تامير
«يديعوت احرونوت»

اثر خلاف حول الاسلحة النووية

نيوزيلندا تسعى لاصلاح علاقاتها مع الولايات المتحدة

ولنغتون - رويتر - شرعت نيوزيلندا في اصلاح الجسور مع الولايات المتحدة بعد سبع سنوات من الجفاء بسبب معارضة ولنغتون للاسلحة النووية.

وبينما يسير جيم بولجر رئيس وزراء نيوزيلندا المحافظ في هذا الطريق الذي يبدو طويلا وشاقا اوقفت الولايات المتحدة انتقاداتها الحادة لنيوزيلندا لرفضها السماح لسفن تسير بالطاقة النووية باستخدام مياهها الاقليمية وموانيها.

وحاليا تشجع واشنطن محاولات بولجر العودة الى المجموعة الدولية ولكن خلف الكواليس لتجنب رد فعل داخلي معاد قد يطيح بحكومة المحافظين في انتخابات ١٩٩٣.

وادى قرار رئيس الوزراء السابق ديفيد لانج بحظر دخول السفن التي تدار بالطاقة النووية او تحمل اسلحة ذرية الى انهاء تعاون عسكري وثيق بين نيوزيلندا والولايات المتحدة يرجع الى الحرب العالمية الاولى.

وما زال القرار الذي اتخذه لانج في ١٩٨٤ ماثلا في الاذهان في الدوائر العسكرية الاميركية.

وكتب المحلل العسكري الاميركي كيث ايرينبرج في صحيفة نيوزيلندية يقول «ما زالت المؤسسة العسكرية وجهات اخرى في الولايات المتحدة تضع نيوزيلندا في مرتبة تقترب من العراق وايران ومنظمة التحرير الفلسطينية».

ومنذ الاطاحة بحكومة لانج قبل عام يعمل الحزب الوطني بزعامة بولجر بهدوء لتغيير سياسة لانج وهو يدرك تماما ان سلفه مازال يحظى بتاييد واسع النطاق في نيوزيلندا - ٣٫٥ مليون نسمه.

وتلقت جهود بولجر في اصلاح العلاقات مع واشنطن دفعة قوية في ايلول الماضي عندما اعلن الرئيس الاميركي جورج بوش خفضا ضخما في الترسانات النووية وقال ان الاسلحة الذرية ستزال من السفن الحربية الاميركية.

ويقول منتقدون ان بولجر يحاول الان تغيير سياسة نيوزيلندا بالسماح للسفن التي تدار بالطاقة النووية بدخول الموانىء النيوزيلندية وتشكيل لجنة لوضع ضوابط للسلامة.

ويلقى توجه بولجر معارضة داخل حزبه. وقال مايل لوز احد نواب الحزب بالبرلمان ان الغاء او تعديل القانون الخاص بحظر الطاقة والاسلحة النووية يفقد نيوزيلندا سمتها الوطنية.

يعلن:

مشروع تشغيل العائدين من دول الخليج

بعد ١٩٩٠/٨/٢م

الى كافة العائدين والذين هم بدون عمل لغاية الان

أن يتقدموا بارسال طلباتهم الينا بواسطة البريد او تسليمها شخصيا لادارة المشروع ما عدا يوم الاحد في جمعية الشبان المسيحية YMCA في القدس لبحث امكانية تشغيلهم في المؤسسات الوطنية.

يمكن أخذ الطلبات من مراكز التوزيع وهي:

١) القدس ومنطقة بيت لحم	YMCA جمعية الشبان المسيحية/ القدس
٢) الخليل	جمعية الهلال الاحمر
٣) جنين	جمعية اصدقاء المريض
٤) رام الله	مدرسة الفرندز
٥) طولكرم	عيادة الاغاثة الطبية
٦) نابلس	المستشفى الانجيلي/ قسم البحث الاجتماعي
٧) غـزة	جمعية الهلال الاحمر
٨) أريحا	YMCA جمعية الشبان المسيحية/ اريحا

لمزيد من الاستفسار يمكن الاتصال على تلفون ٣، ٢، ٨٩٤٢٧١ تحويلة ٦٥.

يمكن ارسال الطلبات على العنوان التالي:

مشروع تشغيل العائدين من دول الخليج
القدس - جمعية الشبان المسيحية ص.ب. ١٩٠٢٣

إلى الجمهور الكريم

عرض خاص
ولمدة محدودة

الأقساط المريحة
لدى
أكبر شركة عربية لصناعة المفروشات

معرض شركة الشرق الأقصى للمفروشات

أكبر صالة عرض للمفروشات
الأوروبية والمحلية

إمكانية التفصيل لجميع أشغال التنجيد والنجارة العربية والافرنجية

البيع نقدًا وبالتقسيط المريح

ملاحظة: مدة البيع بهذا العرض محدودة

الشرق الأقصى لمن يحسن الاختيار

القدس - طريق رام الله الرئيسي - مقابل الاشبير - أول عمارة بعد مفرق الرام - عمارة سموم «الجهة الخلفية للعمارة»
☎ المعرض ٩٥٩٨٣٣ - المخازن ٩٥٩٥٥٥ - ص.ب ٨١٠ - بيت حنينا

مع تحيات: شركة الشرق الأقصى للصناعة والتجارة العامة «فرع المفروشات»

لأصحابها: باسم القراقي وأشرف حوشية

وظائف شاغرة

شركة محلية عربية في القدس
بحاجة الى:
سائق دراجة نارية

● يجيد اللغة العبرية والانجليزية
● وخبرة في السياقة لا تقل عن سنتين.

ترسل الطلبات الى ص.ب ٢٠٥٣٥ القدس

اعلان

شركة الريان

تعلن عن حاجتها الى :-

١) مهندسين
٢) مقاولو بلاط لهم خبرة في اعمال الكرميكا (تلصيق).
٣) مقاولون للقصارة.
٤) مقاولو بناء لديهم خبرة في هذا المجال ويجيدون اللغة العبرية «المتعاقدون للعمل معافون من الضرائب ونؤمن تصاريحهم من مكاتب العمل.

ومطلوب بالمياومة

- طوبارجية - حدادو طوبار
- معلمو بناء وطوب - المواصلات مؤمنة ذهاباً وايابا وتأمينهم بتصاريح عمل خاصة لكل منهم.

المراجعة مع :- سمير شراونة
تلفون ٢٤٢٧١٩ - ٢٥٠٧٧٠
من الساعة ٧ صباحا ولغاية ٧ مساء

الى فتيان منطقة اريحا ....
شاركوا واربحوا جوائز قيمة

اعلان هام

يعلن ....

مكتب المستقبل للخدمات الصحفية باريحا

عن عقد مسابقة في فن الرسم
لفتيان منطقة اريحا تحت سن ١٦ سنة.

حيث سيتم اختيار افضل ٥ لوحات تعبيرية هادفة من قبل لجنة متخصصة في هذا المجال، كذلك سوف تمنح جوائز تقديرية لاصحاب هذه الاعمال الفائزة، كما سترصد جائزة كبرى للفائز بالمرتبة الاولى.

● شروط الاشتراك :
● مقياس اللوحة ٣٠سم × ٤٠سم.
● يستطيع المشارك اتباع اي اسلوب في عملية الرسم.
● آخر موعد لتقديم اللوحات يوم ١٩٩١/١٢/٣٠

للمراجعة :

مكتب المستقبل للخدمات الصحفية
بادارة : خالد عمار - اريحا - ☎ ٩٢٢٥٣١
او الاستاذ نبيل شاهين - مدرسة التراسنطة

ملاحظة: سيكون هناك معرضاً خاصا بعد اختيار افضل الاعمال المشاركة في المسابقة.

المركز العربي لتفتيت الحصى - مستشفى الخالدي

بفضل توفر الكادر الطبي الكفؤ والاجهزة المتطورة التي استحضرها المركز العربي لتفتيت الحصى فقد باتت عملية تفتيت الحصى والعلاج منه اشبه ما تكون بعملية سحرية لا يشعر المريض بها لا اثناء العلاج الذي لا يستغرق اكثر من ٦٠ دقيقة كحد اقصى ولا بعد العلاج.

ويقول الدكتور يوسف العالول المشرف على العلاج في المركز العربي لتفتيت الحصى في مستشفى الخالدي بعمان ان طرق العلاج للحصى في السابق كانت تعتمد على اجراء عمليات جراحية بشق البطن والعضو الذي توجد فيه الحصى او عن طريق التنظير ومحاولة سحبها بانابيب. اما الان وبفضل الانجازات العلمية الهائلة في مجال الطب فقد اصبح علاج الحصى في جسم الانسان امرا غاية في السهولة، ولا يحتاج الى ادخال المريض للمستشفى الا في حالات نادرة جدا.

واصبحت عملية ازالة الحصى منذ دخول المريض الى المركز الى تخلصه من الحصوة نهائيا لا يستغرق اكثر من ساعة من الزمن.

ويعتمد المركز العربي لتفتيت الحصى في ازالة الحصى من جسم الانسان على احدث الطرق وباستخدام احدث جهاز طبي خاص بتفتيت الحصى من نوع DOR-NIER MPLX 9000 الذي يعمل على اساس الصدمات الموجية الخارجية وهي احدث الاساليب واكثرها سلامة للانسان. اذ بهذه الطريقة الآمنة يمكن التخلص من الحصى او الحصيات الموجودة سواء في الكلية او المسالك البولية وحتى في المرارة او مجاريها بدون الحاجة الى التدخل الجراحي وما يرافقه من عناء وتعب.

الدكتور يوسف العالول

احدث الاساليب العلاجية

ويوضح الدكتور يوسف العالول الاسلوب الذي يعتمده المركز العربي بانه يتم عن طريق التصاق جسم الشخص المعالج الى وسادة مائية تعتبر جزءا من طاولة العلاج ويتم توليد الامواج بداخلها بتلامس الوسادة مع الجسم بوجود بعض المواد الرخوية مثل الجلي كوسيط لنقل الامواج ذات الطاقة، الى سطح وداخل الجسم ويتم تفتيت الحصى وفي كلا الاسلوبين يحتاج الى ما يقارب الالفين من هذه الامواج المتولدة حتى يتم تفتيت الحصى وتحويلها الى حبيبات رملية صغيرة، وبعد ان يتم تفتيت الحصى وتحويلها الى حبيبات رملية يسهل على الجسم ان يتخلص منها عن طريق البول.

ولذلك فالاكثار من السوائل امر مفيد ويوصى به فيما بعد تفتيت الحصى داخل الجسم.

ويؤكد الدكتور العالول انه لا حاجة الى التخدير اثناء العلاج، ولكن يعطى المريض مسكنا ومهدئا كي يتم ضمان هدوء اعصابه اثناء العملية العلاجية التي تستغرق (ساعة).

ويستطيع المريض بعد العلاج مباشرة ممارسة اعماله الاعتيادية ويمكن للمريض يتناول ما يشاء من طعام وشراب لان المعالجة لا تتطلب نظاما خاصا للطعام ولا حمية وقائية ولكن الاكثار من السوائل والشراب يساعد كثيرا على التخلص من حبيبات الرمل التي يتم تفتيتها وطرحها مع البول.

وحتى يتم التاكد من عدم حدوث اية مضاعفات جانبية للمريض اثناء العلاج فقد تم اضافة جهاز تخطيط للقلب حديث لجهاز MPLX 9000 في المركز العربي لتفتيت الحصى.

تشخيص مجاني

ويقوم المركز العربي لتفتيت الحصى باجراء الفحوصات وتشخيص الحصى وتحديد موقعها في الكلى مجانا وذلك خدمة للمواطنين.

ومن بين الحالات الصعبة التي تمت معالجتها في المركز العربي لتفتيت الحصى كانت حالة طفل يبلغ من العمر عشر سنوات ويعاني من تشوه خلقي في كليتيه الملتصقتين ببعضهما البعض مع وجود حصى فيها.

ويقول الدكتور العالول الذي اشرف على علاج هذا الطفل بان علاج هذه الحالة يعتبر من الحالات المستعصية بالطرق والاجهزة المستخدمة حتى الان ولكن تمت معالجتها في المركز العربي خلال اقل من ساعة وخرج بعدها الطفل ترتسم على وجهه تعابير السعادة الغامرة اذ تبددت اوهامه بضرورة اجراء عملية جراحية لحالته.

ت/ ٦١٧٧٢٠
فاكس/ ٨٢٣٥٥٦

MPLX 9000 Control Panel

The DORNIER MPLX 9000 System

حديث "القدس"

... ما قبل جولة المحادثات القادمة

فترة تقييم واعداد

المشاورات والاتصالات الفلسطينية مع الاطراف العربية المشاركة في مؤتمر السلام والجولة الاولى من المحادثات الثنائية وقبيل الجولة الثانية للمحادثات حيث ان هذا التنسيق يأتي في اطار الاعداد لهذه المحادثات من جهة ويعتبر نوعا من التقييم للاداء الفلسطيني والعربي في المؤتمر وما تلاه من محادثات.

المرحلة الجديدة التي دخلتها عملية السلام والمتمثلة ببدء المحادثات الثنائية بين اسرائيل والاطراف العربية المشاركة في مؤتمر السلام كل على حده تتطلب قدرا عاليا من التنسيق والمتابعة للحفاظ على وحدة الموقف العربي والفلسطيني تجاه القضايا المصيرية خاصة ما يتعلق منها بضرورة السعي من اجل تحقيق سلام عادل ودائم وشامل بكل ما يعنيه ذلك من رفض للحلول الجزئية والمنفردة وضرورة استناد هذا السلام على اساس ومقررات الشرعية الدولية.

فاذا كانت اسرائيل تسعى للوصول الى اتفاقيات سلام منفردة مع هذا الطرف العربي او ذاك وتمتلك في نفس الوقت ورقة التنازلات التي قد تطرحها لاحراز تقدم مع طرف ما والابقاء على المواقف المتشددة في مواجهة الاطراف الاخرى فان الموقف العربي والفلسطيني المدرك لمناورة كهذه هو الضمانة لعدم حرف عملية السلام عن مسارها الطبيعي لتقتصر على جبهة من الجبهات دون غيرها وهو الضمانة ايضا لمواصلة السعي نحو تحقيق السلام الشامل.

ادراك المناورات المحتملة... والعمل على تشكيل اللجان المختصة في كافة المجالات لادارة المحادثات بأكبر قدر من الكفاءة والفاعلية، وعملية تقييم شاملة لمؤتمر مدريد وما تلاه حتى الان تعتبر من العناصر الضرورية للاعداد الجيد للمحادثات المقبلة. فالجانب العربي والفلسطيني يدرك تماما الان وعلى ضوء تجربة مدريد نقاط القوة التي يمتلكها في كافة المجالات والتي تستند الى الشرعية الدولية كما يدرك نقاط الضعف ليس في الموقف ذاته وانما بصور التعبير عنه، وبالتالي فان تعزيز نقاط القوة ومعالجة نقاط الضعف يعتبر ايضا من العناصر الضرورية في صياغة كيفية التوجه للتعامل مع المرحلة القادمة بما في ذلك كيفية التوجه للمجتمع الدولي من جهة ومواجهة الموقف الاسرائيلي من الجهة الاخرى.

هذا الاعداد المستند الى المواقف العربية والفلسطينية الصلبة التي عرضت في مؤتمر مدريد والتي تستمد قوتها من انسجامها مع الشرعية الدولية هو الكفيل بتحقيق الاهداف العربية والفلسطينية في السلام الشامل والعادل الذي يحظى بدعم وتأييد المجتمع الدولي. فالحديث اليوم يدور عن تسوية سلمية ستمتد نتائجها وآثارها لتشمل المنطقة بأسرها ولتؤثر على المستقبل العربي والفلسطيني لسنوات طويلة قادمة ولذلك فان الحفاظ على الموقف العربي والفلسطيني الموحد تجاه عناصر عملية السلام يعني المساهمة الفاعلة والرئيسية في رسم آفاق المستقبل العربي بما يحقق مصالح وطموحات العرب جميعا بعيدا عن سياسات املاء الخارطة السياسية على المنطقة وهو ما عانت منه الشعوب العربية طويلا وفي مقدمتها الشعب الفلسطيني.

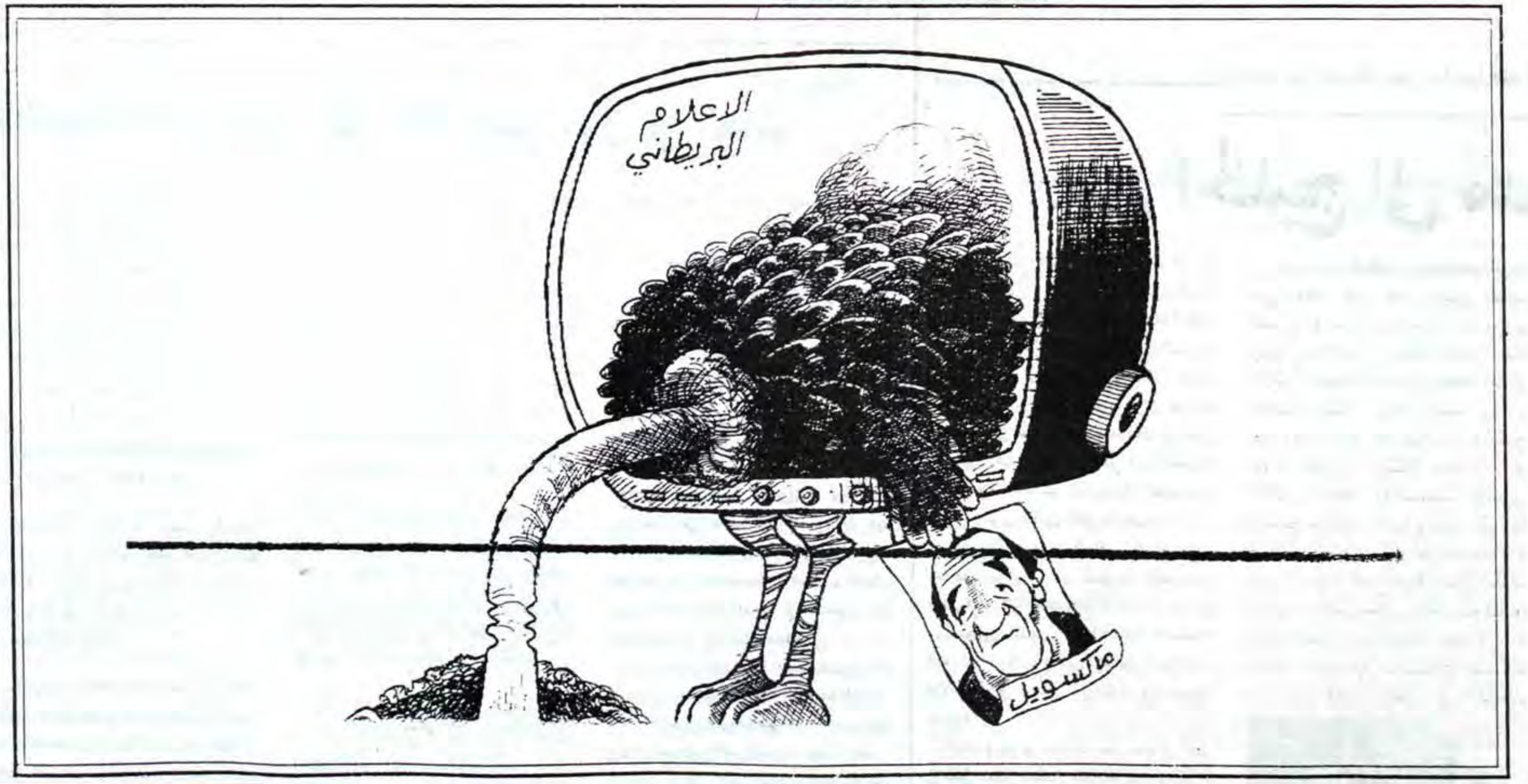

القدس
جريدة يومية سياسية
تأسست سنة ١٩٥١
صاحب الامتياز والمحرر المسؤول
محمود ابو الزلف
الادارة والتحرير والمطابع
قلنديا – طريق المطار
☎ ٨٥٥٤٢١/٢/٣/٤
فاكسميل رقم: ٨٥٦٩٣٧ – ٠٢
٢٨٣٦٣٥ – ٠٢
ص.ب ١٩٧٨٨
المكتب الفرعي: القدس شارع صلاح الدين
☎ ٢٨٢٤٧٥/٦
الطباعة: مطابع القدس العربية
AL–QUDS
Arabic Daily Newspaper
Est. 1951
P.O.Box: 19788, Jerusalem
Publisher and
Editor-in-Chief
MAHMOUD ABU ZALAF
TEL: 02 – 855421/2/3/4
02 – 282475/6
TEL-FAX: 02–856937
02–283635

مسرحية مؤتمر السلام
حفلة الافتتاح: العرض الاول (٢)

بقلم: واصف الشيباني

جورج برناردشو، كاتب انجليزي ساخر من اصل ايرلندي، وهو مسرحي من الطراز الاول، مسرحياته اشهر من ان تعرف، وقد ملأ دنيا الادب العالمي، والمسرحي منه خاصة في حفلة افتتاح عرض احدى مسرحياته العديدة، اراد ان يداعب باسلوبه الساخر، ونستون تشرشل، رئيس وزراء بريطانيا في زمانه، فارسل اليه بطاقة الدعوة لحضور حفلة الافتتاح هذه. واضاف في رقعة الدعوة عبارة: «ان كان لك متسع، وان ظل هناك مقعد خال». وهو طبعا يريد ان يدل بعلو مكانته في دنيا الادب والمسرح. لكن تشرشل ايضا كان من كان في علو المكانة في ميدانه الذي هو اهل له، الا وهو ميدان السياسة. فرد على الدعوة باسلوب تهكمي لا يقل عن اسلوب شو، ان لم يكن اكثر منه سخرية. فقال له: «سوف احضر العرض القادم، ان كان هناك عرض اخر». وهو تعريض ساخر كما ترى بمكانة شو، وبان المسرحية فاشله، ولن يكون لها عرض اخر.

ولكن الواقع كان غير ذلك طبعا، فشو يعرف مكانه، ويدرك موقعه تماما، وتشرشل يعرف ذلك ايضا، وانما كانت مساجلة بينهما، وكان نوع من الدعابة بين شخصين متميزين، كل في ميدانه.

يوم الاربعاء المشهود والموعود ١٩٩١/١٠/٣٠، نشرت «القدس» مقالي: مسرحية السلام. الفصل الاول: قبل الافتتاح. وها نحن وصلنا الى مرحلة الافتتاح، التي تشبه ايضا مسرحية شو من حيث امتلاء المقاعد، وحضور العظماء وسوف يكون هناك عرض اخر، بل وسوف تكون عروض اخرى، قد تكون متواصلة، وقد تكون متعثرة، ولكنها سوف تستمر، وسوف تكون ايضا مثيرة. وسوف تشد المشاهدين اليها شدا، لانها مسرحية تعني الجميع ولكل طرف فيها موقع وموضع.

حفل الافتتاح كان فخما وضخما. راينا المخرج الكبير، ومساعده ايضا، او «العراب» الذي دوره فقط هو دور ترضية و«خاطر شان» ليس اكثر. بل هو من اجل اضفاء هالة مزيفة على هذا العرض، بانه تم تحت رعاية قوتين عظميين، مع ان الواقع غير ذلك، بل ويختلف اختلافا بينا عما يدور. فلو كان «العراب» غورباتشوف في هذا الوضع الذي صوره لنا بوش، لكان اولى به ان يعالج مشكلة اقرب اليه، والصق ببلده هو، الا وهي الصراع المحتدم في يوغوسلافيا، وان يسكت هدير المدافع، وينقذ الحضارة والبشر هناك من التدمير.

تم تقديم الفقرات الترحيبية اولا، وهذا هو العرض الذي يتم عادة في حفلة الافتتاح، ابدع المخرج في ابراز مواهبه الفنية المتفوقة، كانت عباراته منتقاة بعناية فائقة، وكانت مقترحاته هلامية، قابله لكل تفسير، بحيث ترضي جميع الحاضرين، وتناسب كل الاذواق. لكنه اهمل شيئا مهما جدا، كان ذكره هو نفسه في بداية طرح مشروع مسرحية مؤتمر السلام هذه في مطلع اذار الماضي. لقد اهمل ذكر القرارين ٢٤٢، ٣٣٨، واهمل مبدا الارض مقابل السلام، وعبارة الحقوق الفلسطينية المبهمة، فلم يات عليها ولم يتطرق اليها، لانه خشي من نرفزة شامير وتهيجه قبل الاوان، وهو القادم يحمل كل عنفوان الهيجان والتحفز. انها مهنة السياسة واحتراف التدليس والتقلب في المواقف والادوار. انها الدبلوماسية حسب الاسم المهذب، وفن النفاق في واقعها الصحيح.

جاء دور «العراب» الذي كان له كلام مشابه، يكاد يكون شبه مكرر، وطبعا هو نص مكتوب ودور محفوظ ومرسوم. لكن الدور المبدع فعلا والاكثر وضوحا، هو دور «ممثل» المجموعة الاوروبية، ذلك «الممثل» الذي لم يكن واضحا وضوحه في مثل دوره هذا في هذه الحفلة بالذات. لقد فهمناه جيدا هذه المرة، واغلب ظني لانه لم يكن انجليزيا. وقد افهمنا ان بعض مطالبه الاخرى ان هي الا تطمينات للطرف الاخر.

في حفلة الافتتاح هذه، كان «الممثل» الإسرائيلي، هو بطل المسرحية الاول كما ذكرت في مقالي السابق، كان كانه يتلمظ يعبس احيانا، ويزيد جبينه تقطيبا في احيان اخرى. يلتفت كلما هزته عبارة غير متوقعة، او فكرة يعتبرها نشازا في السيمفونية «المدريدية» هذه. كان ينظر هنا وهناك، كانه يستقرىء افكار الناس من انفعالات وجوههم. ظل صامتا، لانه في وضع الترقب، لا «المراقب» طبعا، وهو يسمع ويحلل ويقارن ويتهيا للردود. ان دوره هو الاهم. العيون مشدودة اليه، والقلوب تجف خائفة من الفاظه النارية التي قد يحرق شررها المتطاير بعض المواقف الهشة، لبعض الممثلين الهزليين والهزليين!

اما الممثل الفلسطيني، فقد كان ايضا ينصت باهتمام بالغ، واعجبني جدا سمته وصمته، واطمأن قلبي الى مقدرته على اتقان «دوره» لعله يفوز على الاقل بالبرونزية في حفل الختام، حين توزيع الجوائز والميداليات. اما الذهبية، فهي شبه مضمونة، ولا منافس عليها. وللانصاف فان الرجل ابدع قبل حفل الافتتاح ايضا حين سئل حال وصوله الى ارض الاندلس عن موضوع وقف الانتفاضة. فاجاب عبد الشافي الجواب الشافي، ان الانتفاضة عمل شعبي ذاتي عفوي، تتوقف ايضا ذاتيا وبعفوية اذا استشرف الناس بوادر امل في السلام.

التنسيق العربي في مدريد
بين الشعار ... والتطبيق

بقلم: الدكتور احمد حرب

●على الرغم من محاولات تنسيق المواقف التي قامت بها الاطراف العربية المشاركة في مؤتمر السلام والتي تمثلت بشكل خاص في اجتماع وزراء خارجية دول الطوق في دمشق وفي زيارات رئيس اللجنة التنفيذية لمنظمة التحرير الفلسطينية لعمان ودمشق والقاهرة قبيل انعقاد المؤتمر في ١٩٩١/١٠/٣٠، وعلى الرغم من تصريحات الناطقين باسماء الوفود العربية التي اشادت بمستوى التنسيق وشموليته فيما بينها اثناء جلسات الافتتاح، الا ان ذلك التنسيق بدا هشا ودون المستوى المطلوب لمواجهة دقة المرحلة وخطورتها ولا ادل على هشاشاته من نجاح اسرائيل في اختراقه في اول يوم من بدء المحادثات الثنائية.

ففي الوقت الذي جرت فيه الجولة الاولى من المباحثات الثنائية بين اسرائيل والوفد الاردني الفلسطيني المشترك في جو «عملي وجيد» تعثر استهلاك المباحثات مع الجانب السوري الى درجة التهديد بالغائها. ولم يوافق الجانب الاردني الفلسطيني على ربط بدء مباحثاته الثنائية مع اسرائيل مع الموقف السوري الامر الذي اثار الغبطة والارتياح لدى رئيس الوزراء الاسرائيلي حيث قال في مقابلة مع التلفزيون الاسرائيلي في ١٩٩١/١٠/٤ معلقا على ما حدث ان «انهيار التنسيق العربي في مدريد امر يسعدني».

قد يبدو ان هذا التفاوت بين الموقفين السوري والاردني والفلسطيني ازاء بدء المباحثات الثنائية امر عارض للوهلة الاولى. ولكن اذا نظرنا اليه في ضوء استراتيجية اسرائيل التفاوضية مع الاطراف العربية وفي سياق المبادىء التي رسمتها الولايات المتحدة لتحديد مسارات المفاوضات ووافقت عليها جميع الاطراف ينطلق من حسابات مدروسة بدقة وعناية.

فاستراتيجية اسرائيل التفاوضية تقوم اصلا على تفتيت التنسيق العربي والانفراد بكل طرف عربي على حده. ولم يعد خفيا ان من بين اهداف اصدارها على نقل مكان المحادثات اليها والى الدول العربية

البقية على ص١٥ ع٧

مؤتمر السلام أبرز حقائق جديدة قديمة أمام المجتمع الدولي

بقلم: أمجد العمري

● اختتام الجلسات الافتتاحية لمؤتمر السلام في مدريد والجولة الاولى من المحادثات الثنائية وضع كافة اطراف الصراع العربي الاسرائيلي والمجتمع الدولي قاطبة امام مرحلة جديدة وحقائق جديدة قديمة لا يمكن تجاهلها او القفز عنها لدى التعامل مع قضايا السلام والامن في الشرق الاوسط. وفي مقدمة ذلك اتضاح عمق الهوّة بين موقف اسرائيل من جهة والجانب العربي والفلسطيني من جهة اخرى كما اتضح واكثر من اي وقت مضى التناقض الصارخ بين ما تسعى اسرائيل الى تحقيقه من عملية السلام وما تنص عليه مقررات الشرعية الدولية الخاصة بالصراع.

واذا كانت هذه الحقائق ترتبط ليس فقط بماضي الصراع وحاضره وانما ايضا بمراحله اللاحقة كارتباطها بجهود السلام السابقة والحالية واللاحقة فان تحديدها يؤثر بالضرورة على كيفية التعامل مع المراحل اللاحقة.

فلسطينيا . المشاركة الفلسطينية في مؤتمر السلام والاداء الفلسطيني الذي اتسم بالمرونة والواقعية في التعامل مع المستجدات الدولية والاقليمية والمحلية والذي عبر عنه من خلال كلمة رئيس الوفد الفلسطيني الدكتور حيدر عبد الشافي الى مؤتمر السلام ابرزت الحقائق التالية :–

١)الجانب الفلسطيني يسعى بصورة جدية الى صنع سلام حقيقي عادل وشامل من خلال الموافقة الفلسطينية على ارتكاز هذا السلام على اسس ومقررات الشرعية الدولية وقبوله بتسويات مرحلية كمقدمة لسلام عادل وشامل.

٢)الشعب الفلسطيني لا يمكن النظر اليه او التعامل معه على انه مجرد كمّ بشري يفتقد الى الهوية ومشاعر الانتماء الوطني والقومي وانما شعب له حقوقه الوطنية اثبت قدرته على ايصال رسالته الحضارية الى المجتمع الدولي وبالتالي حظي بتعاطف وتاييد هذا المجتمع لحل قضيته على اسس الشرعية الدولية وبما يضمن حقه في تقرير المصير واقامة دولته المستقلة.

٣)لقد انتصرت الديمقراطية الفلسطينية في هذه المرحلة الدقيقة والحرجة من التاريخ السياسي الفلسطيني. فرغم اختلاف وجهات النظر بين مختلف القوى السياسية الفلسطينية فيما يتعلق بمؤتمر السلام والمشاركة فيه فان الوعي الحقيقي لمصالح الشعب الفلسطيني واحترام تقاليد الحوار الديمقراطي التي لم تات من فراغ في واقعنا الفلسطيني حال دون تفجر هذه الخلافات بصورة غريبة عن تقاليد الساحة السياسية الفلسطينية رغم بعض الاستثناءات التي لا يمكن سحبها على مجمل الوضع العام. وبذلك اضيفت صفحة مشرقة اخرى لهذا التاريخ السياسي تعبر عن الوجه الحضاري الفلسطيني.

٤)مركزية القضية الفلسطينية في الصراع العربي الاسرائيلي والادراك العالمي بأن مفتاح السلام والامن والاستقرار في المنطقة يكمن في حل هذه القضية. فالصراع ليس خلافا على حدود ولا هو مشكلة لاجئين او مسالة مياه او تطبيع وانما قضية شعب يفتقد الى ممارسة حقه الطبيعي في العيش كأي شعب اخر.

عربيا . المشاركة العربية في مؤتمر السلام والمواقف العربية التي طرحت في مؤتمر مدريد والتي دعمت الموقف الفلسطيني ابرزت الحقائق التالية :–

١)رغم الخلافات العربية فان حل القضية الفلسطينية ظل المطلب العربي الرئيسي والشرط الرئيسي لتحقيق السلام العادل والدائم والشامل.

٢)انهاء الاحتلال الاسرائيلي للاراضي العربية والفلسطينية المحتلة يشكل العامل الرئيسي في صنع السلام.

٣)التنسيق العربي – المشاورات العربية قبل عقد المؤتمر وخلاله وبعده كان لها الدور الاكبر في توحيد الموقف السياسي العربي. الا ان هذا التنسيق يصطدم بالشروط الاسرائيلية خاصة في المراحل اللاحقة من المحادثات الثنائية واستمرار هذا التنسيق وتعزيزه يشكل الضمانة الاساسية لعدم حرف عملية السلام عن مسارها الصحيح وسد الطريق امام محاولات خلق شرخ في الصف العربي من خلال الحلول الجزئية والمنفردة.

٤)ابراز استقلالية الجانب الفلسطيني – فرغم ان المشاركة الفلسطينية جاءت ضمن الوفد الاردني الفلسطيني المشترك الا ان الجانب العربي اكد استقلالية الجانب الفلسطيني من خلال التاكيد على الهوية الوطنية للشعب الفلسطيني والمطالبة بتمكينه من ممارسة حقه في تقرير المصير واقامة دولته المستقلة.

اسرائيليا . المشاركة الاسرائيلية في مؤتمر السلام والتطورات الداخلية في اسرائيل والاراضي المحتلة ابرزت الحقائق التالية :–

١)رفض اسرائيل تطبيق مقررات الشرعية الدولية التي تطالب بانسحابها من الاراضي المحتلة.

٢)رفض التعامل مع القضية الفلسطينية على انها لب الصراع ومحاولة حرف مجرى المفاوضات لتتناول قضايا لا علاقة لها بالجوهر.

٣)استمرار اسرائيل في اقامة المستوطنات والتخطيط لاقامتها في الاراضي الفلسطينية والعربية المحتلة.

٤)تناقض الموقف الرسمي الاسرائيلي الخاص بالاستيطان و«التنازلات الاقليمية» مع الرأي العام الاسرائيلي حيث اتضحت زيادة نسبة المؤيدين لتجميد الاستيطان وتقديم «تنازلات اقليمية» مقابل التوصل الى السلام وهو ما ترفضه الحكومة الاسرائيلية الحالية برئاسة اسحق شامير.

٥)رفض القيام بأية خطوة جوهرية من شانها ان تشعر الشعب الفلسطيني بان اسرائيل جادة في السعي الى السلام كتخفيف الاجراءات والقيود المفروضة في الاراضي المحتلة او اطلاق سراح آلاف المعتقلين.

٦)استمرار اسرائيل في الرهان على عامل الوقت والتركيز على القضايا الاجرائية.

٧)استبعاد اسقاط الحكومة الاسرائيية الحالية قبل نهاية مدة ولايتها نظرا لان الخلافات السياسية بين القوى التي تشكل الائتلاف الحكومي تكاد لا تذكر بعد التعهدات التي قدمها شامير للاحزاب اليمينية المتطرفة بعدم ابداء اي تنازل فيما يتعلق بالاراضي المحتلة.

عالميا . المشاركة العالمية في مؤتمر السلام والجهود الدولية التي بذلت لعقده ابرزت الحقائق التالية:

١)ارتباط السلام والامن في الشرق الاوسط بالامن والسلم العالميين.

٢)التغيرات الدولية خاصة في الاتحاد السوفياتي ودول اوروبا الشرقية لم تستطع حجب الاهتمام الدولي بالشرق الاوسط وبالتالي سعي مختلف القوى الدولية للمشاركة في عملية السلام في المنطقة كل من منظورها الخاص للسلام وبما ينسجم ايضا مع مصالحها الاستراتيجية في المنطقة.

٣)المواقف العالمية التي طرحت بعد افتتاح المؤتمر وبعد الجولة الاولى للمحادثات الثنائية والتي اشادت بالموقف العربي والفلسطيني تعكس اهتمام المجتمع الدولي بتحقيق تسوية على اساس مقررات الشرعية الدولية وهو ما لم نلمسه بهذا الوضع في فترات سابقة.

● جملة الحقائق المذكورة وغيرها تؤكد ان صنع السلام مهمة شاقة. فاذا كان المجتمع الدولي قد ادرك بوضوح عمق الخلافات القائمة وادرك استجابة الجانب العربي والفلسطيني لجهود السلام بابداء هذا القدر من المرونة والواقعية وادرك ان الفرصة الراهنة قد لا تتكرر فانه مطالب اليوم بالعمل على توفير المقومات اللازمة لاستمرار عملية السلام بما يضمن تطبيق مقررات الشرعية الدولية وحل الاسباب الحقيقية للنزاع وفي مقدمتها القضية الفلسطينية، وبذلك فقط يمكن ان يقوم بمسؤولياته التاريخية والاخلاقية.

القدس قبل عشرين عاما

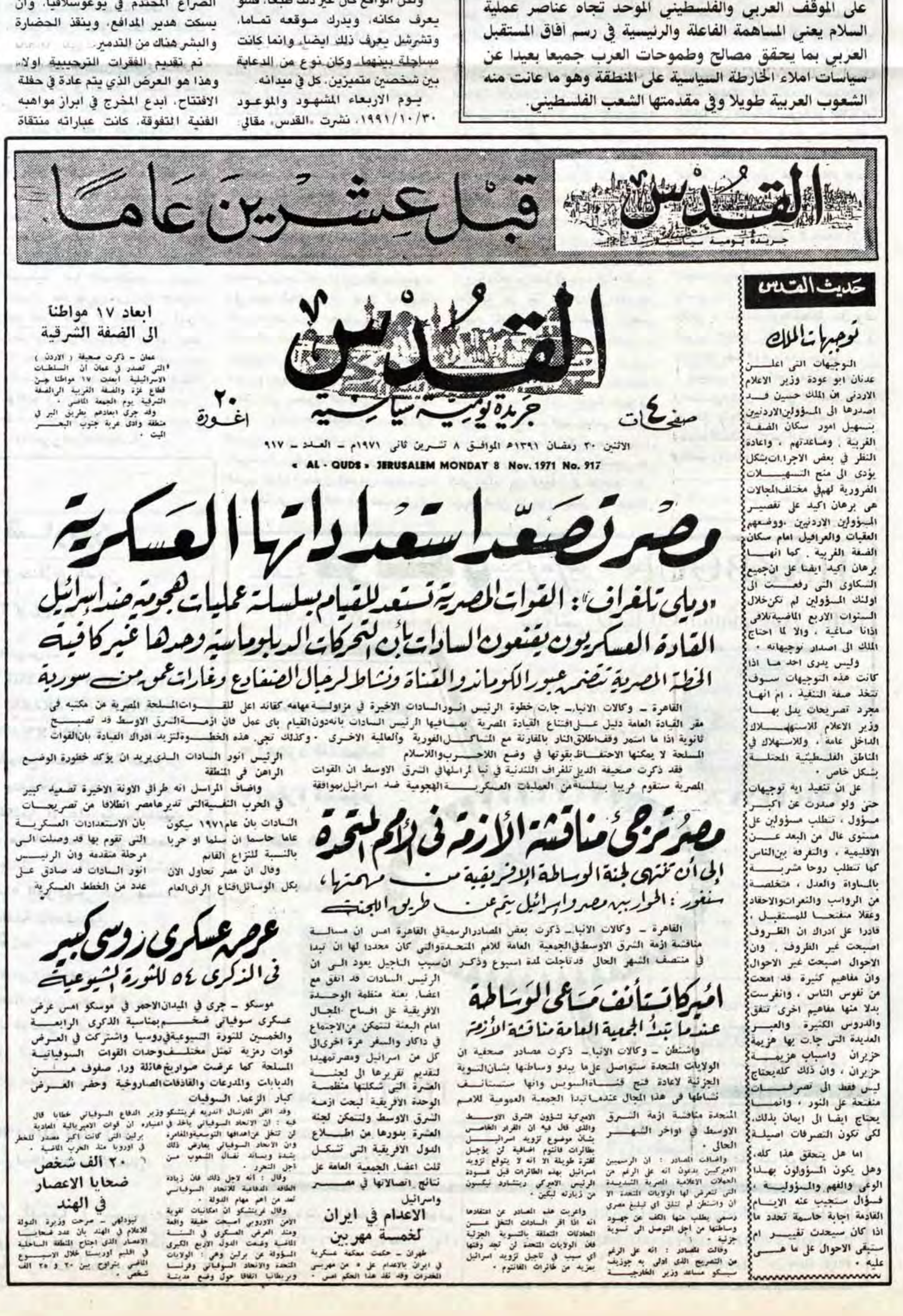

القدس
جريدة يومية سياسية

صفحة ٤

٢٠ اغورة

الاثنين ٣٠ رمضان ١٣٩١ الموافق ٨ تشرين ثاني ١٩٧١م – العدد – ٩١٧

AL-QUDS JERUSALEM MONDAY 8 Nov. 1971 No. 917

ابعاد ١٧ مواطنا الى الضفة الشرقية

مصر تصعد استعداداتها العسكرية

«ديلي تلغراف»: القوات المصرية تستعد للقيام بسلسلة عمليات هجومية ضد اسرائيل

القادة العسكريون يقنعون السادات بأن تحركات الدبلوماسية وحدها غير كافية

الخطة المصرية تتضمن عبور الكوماندوز والقناة ونشاط لرجال الضفادع وغارات عمق من سورية

مصر ترجئ مناقشة الازمة في الامم المتحدة الى ان تنتهي لجنة الوساطة الافريقية من مهمتها

سنغور: الحوار بين مصر واسرائيل يتم عن طريق اللجنة

عرض عسكري روسي كبير في الذكرى ٥٤ للثورة البلشفية

اميركا تستأنف مساعي الوساطة عندما تبدأ الجمعية العامة مناقشة الازمة

٢٠ الف شخص ضحايا الاعصار في الهند

الاعدام في ايران لخمسة مهربين

حديث القدس

توجيهات الملك

التوجيهات التى اعلن عدنان ابو عودة وزير الاعلام الاردنى ان الملك حسين قد اصدرها الى المسؤولين الاردنيين بتسهيل امور سكان الضفة الغربية ، ومساعدتهم ، واعادة النظر في بعض الاجراءات بشكل يؤدى الى منح التسهيلات الضرورية لهم في مختلف المجالات هى برهان اكيد على تقصير المسؤولين الاردنيين ،ووضعهم العقبات والعراقيل امام سكان الضفة الغربية . كما انها برهان اكيد ايضا على ان جميع الشكاوى التى رفعت الى اولئك المسؤولين لم تكن خلال السنوات الاربع الماضية تلاقى اذانا صاغية ، والا لما احتاج الملك الى اصدار توجيهاته .

وليس يدرى احد ما اذا كانت هذه التوجيهات سوف تتخذ صفة التنفيذ ، ام انها مجرد تصريحات يدلى بها وزير الاعلام للاستهلاك الداخلى عامة ، وللاستهلاك في المناطق الفلسطينية المحتلة بشكل خاص .

على ان تنفيذ اية توجيهات حتى ولو صدرت عن اكبر مسؤول ، تتطلب مسؤولين على مستوى عال من البعد عن الاقليمية ، والتفرقة بين الناس كما تتطلب روحا مشربة بالمساواة والعدل ، متخلصة من الرواسب والنعرات والاحقاد وعقلا متفتحا للمستقبل ، قادرا على ادراك ان الظروف اصبحت غير الظروف ، وان الاحوال اصبحت غير الاحوال وان مفاهيم كثيرة قد امحت من نفوس الناس ، وانغرست بدلا منها مفاهيم اخرى تتفق والدروس الكثيرة والعبر العديدة التى جاءت بها هزيمة حزيران واسباب هزيمة حزيران ، وان ذلك كله يحتاج ليس فقط الى تصرفات متفتحة على النور ، وانما يحتاج ايضا الى ايمان بذلك، لكى تكون التصرفات اصيلة

اما هل يتحقق هذا كله، وهل يكون المسؤولون بهذا الوعى والفهم والمسؤولية ، فسؤال ستجيب عنه الايام القادمة اجابة حاسمة تحدد ما اذا كان سيحدث تغيير ام ستبقى الاحوال على ما هى عليه .

ذاكرة فلسطين الجغرافية

اريحا الفلسطينية اقدم المدن القائمة حتى الآن في العالم!

الكتاب: اريحا
المؤلف: د. توفيق مرعي
راجعه: سعادة سوداح

اريحا - الكنعانية هي اقدم مدن فلسطين، ان لم تكن اقدم مدينة في العالم ما تزال قائمة حتى الآن. ومعنى اريحا عند الكنعانيين هو القمر، وفي لغات جنوب الجزيرة العربية تعني الشهر او القمر، ايضا. واريحا في السريانية تعني الرائحة والاريج.

وفي التاريخ اتخذها الهكسوس قاعدة لهم بين سنة ١٧٥٠ و١٦٠٠ قبل الميلاد. وورد ذكرها في التوراة كاول مدينة كنعانية هاجمها بنو اسرائيل. عندما تمكن قائدهم يوشع بن نون وجنوده من الاستيلاء عليها للعام ١١٨٦ق.م. فاحرقها ملك المو ابيين عجلون اليهود من المدينة، واتخذها عاصمة له.

وجدد هيرودس الروماني اريحا، فانشأ فيها القصور والجنائن والقنوات والبرك، كما بنى قلاعا حصينة لحمايتها والدفاع عنها. والواقع ان اريحا الرومانية كانت مزدهرة، في شكل عام، مما يظهر في الاقنية التي شقوها على نهر القلط. وفي تحولها الى مصدر للتمور. واكتسبت المدينة اهمية كبيرة في عهد السيد المسيح، اذ زارها، وابرأ فيها عيون اثنين من العميان. وانتشرت الديانة المسيحية في اريحا في عهد الامبراطور قسطنطين بواسطة الرهبان والنساك الذين اقاموا كنائس واديرة لتكون مراكز لنشر ديانتهم. وفي عهد جستنيان بنيت كنيسة شهيرة، وشقت طريق تصلها بالبتراء، واخرى تصلها ببيسان. وتزايد عدد الكنائس والاديرة حول اريحا في القرن السابع فوجدت كنيسة في الجلجال، واخرى في المكان الذي يعتقد ان المسيح خلع فيه رداءه قبل عمادته، وثالثة داخل دير كبير بني على اسم القديس يوحنا، وهي واقعة على مرتفع مشرف على نهر الاردن.

ولما اصبحت اريحا جزءا من الدولة الاسلامية، في القرن السابع الميلادي، سكنتها جماعة من قريش ومن قبيلة قيس. ولجأ اليها جزء من اليهود الذين اخرجهم النبي محمد (صلى الله عليه وسلم) من المدينة، ولحقت بهم مجموعة اخرى عندما اجلى الخليفة عمر بن الخطاب من تبقى من اليهود في ارض الحجاز. وفي هذا العهد اصبحت اريحا جزءا من احد الاجناد التي قسم العرب اليها البلاد، وهو جند فلسطين الذي ضم مدنا كثيرة، هي: الرملة، والقدس وعسقلان، وغزة، وايسوف، وقيسارية، وعمان، ويافا، وبيت جبرين.

وكانت اريحا، عندما غزا الصليبيون فلسطين في القرن الثاني عشر الميلادي، تابعة لبطريركية القدس. وهذا ما مكن ارنولد الصليبي من جعلها مهرا لزواج ابنه ايما من يوستاس. وفي هذه الفترة، درج قادة الصليبيين على قضاء ايام الغطاس في اريحا، ليتنعموا بمياه الاردن المباركة حيث عمد المسيح، فكانوا يحملون معهم سعف النخيل ويتلون الادعية والمزامير عند اغتسالهم في النهر. واصبحت المدينة، في ذلك الوقت، مركزا للجيش الصليبي بقيادة ريموند. غير ان هذا القائد سرعان ما تخلى عنها عندما سمع بحصار السلطان صلاح الدين الايوبي لمدينة الكرك. وصارت اريحا، في ظل الايوبيين جسرا للاتصال بينهم وبين قواتهم وولاتهم في الشام ومصر.

وتحولت اريحا، تحت الحكم العثماني، الى ناحية يقيم فيها حاكم يحمل لقب المدير، ويتولى ادارتها وادارة البدو والقرى المجاورة لها، والتابعة كلها لمتصرفية القدس.

ومر بها، في هذه الحقبة، رحالة غربيون، منهم هنري مندرل الذي وصفها بانها قرية صغيرة فيها خمسون بيتا من الطوب المجفف، ويحيط بها شبه سور من شجر النبق يحميها من الحيوانات والبشر. ويسكنها حوالي ٢٠٠ نسمة من البدو والحضر يعرفون بالغوريين او الغوارنة. اما الرحالة الفرنسي س. فولني، فكتب عنها قائلا: «وعلى مسيرة ستة فراسخ من القدس بلدة اريحا القائمة وسط سهل طوله سبعة فراسخ وعرضه ثلاثة، حوله جبال جرداء تجعل الهواء حارا وكان سكانها يعتنون بغرس شجرة البلسم التي تشبه الرمان». وراها الرحالة الانكليزي ايليون واربرتن، العام ١٨٤٣، فقال عنها: «اريحا قرية صغيرة، ولم ار فيها سوى نخلة واحدة، في حين كان يطلق عليها اسم مدينة النخيل. اما بيوتها فمبنية من اللبن الترابية». وزارها في العام ١٩١٠ جاسان وسافيناك الفرنسيان، وكتبا عنها: «هناك حركة مواصلات بين اريحا وغور المزرعة عبر الجسر، بواسطة زورق تجاري صغير وقارب شراعي كبير يملكهما مواطنون عاديون. وتمتلك الحكومة اربعة او خمسة قوارب لنقل الحبوب». ووصفها صموئيل ولورنس - اخيرا - بالقول: «وقد مررنا في طريقنا باريحا، وتوقفنا هناك لمشاهدة موقع اريحا القديمة التي حفرها علماء الآثار الالمان قبل الحرب العالمية الاولى، اولئك العلماء الذين لم يجدوا سوى بقايا سور قديم من اللبن الترابي».

وارتفعت درجة اريحا الادارية العام ١٩٠٨، من قرية الى مركز ناحية، تضم ست قبائل وعشرين قرية، وتحولت، في عهد الانتداب البريطاني، الى مركز قضاء يحمل اسمها، وبقيت كذلك حتى العام ١٩٤٤ حين الحقت بقضاء القدس وعادت المدينة، بعد نكبة ١٩٤٨، مركزا لقضاء بلغ تعداد سكانه العام ١٩٦٥ نحو ٧٥ الف نسمة معظمهم من اللاجئين. واحتفظت بوضعها الاداري هذا، بعد الاحتلال الاسرائيلي العام ١٩٦٧.

ويتطرق المؤلف الى التركيبة السكانية لاريحا. فيشير الى انه ابتداء من عصر الدولة العربية الاسلامية «افل نجمها، واقتصرت سكناها على نماذج بشرية لا نستطيع ان نعتبرها الا على هامش الحياة، وتحيط باصولها الشكوك والحدس والتخمين. ولقد بقيت هكذا الى ما قبل اربعين سنة تقريبا، حيث وصل الى المنطقة اندفاع بشري». ثم يقسم فئات السكان الى اربع، هي: السكان الاصليون، والبدو المستقرون، والملاكون الكبار والمدنيون، واللاجئون. ولكل فئة من هؤلاء طابعها ونمطها في الحياة.

ولا يعرف الوقت الذي استوطن فيه السكان الاصليون اريحا، كما لا يعرف المكان الذي اتوا منه، وان كان بعض رواياتهم تشير الى انهم - اصلا - من ارض الرافدين، وان الدولة العثمانية اعفتهم من الخدمة العسكرية لاسباب ما تزال غير واضحة. وكان هؤلاء يعيشون قبل حوالي سبعين سنة في خيام متناثرة، الى ان قامت الحكومتان الانتدابية والاردنية بتمليكهم الاراضي والمياه. وبلغ عددهم ستة الاف، ينقسمون الى ست عشائر، هي: الجلايطة، والرومة، والغروف، والعواجنة، والبراهمة، والسراديح. وتربط بينهم عاطفة مشتركة، ولهم - جميعا - مختار واحد ينتخبونه انتخابا من اية عشيرة يتفقون عليها.

ويحب هؤلاء حياة العزلة، فيعيشون في مجموعة احياء قديمة تتكون من بيوت فقيرة المظهر. ولا يقيمون علاقات مع غيرهم من الناس. ولهم عادات وطباع خاصة، فهم يحبون المرح والرقص والغناء، ويقيمون الافراح لمناسبات عدة مثل الختان وعودة الغائب وبناء البيت والذهاب الى الحج. اما مناسبة الزواج عندهم فهي مناسبة عظيمة يمهدون لها بسلسلة من الافراح المتصلة يشارك فيها الجميع. ولا يميلون لمصاهرة غيرهم، كما لا يفرقون في زواج الفتاة بين شاب ورجل طاعن في السن ما دام الاخير اكثر قرابة ومالا. والرجل بطبيعته بسيط ومتساهل مع زوجته، ولذلك فان حوادث الطلاق تكاد تكون معدومة لديهم.

ويمارسون في مناسبات الوفاة عادة غريبة، اذ يقيم الناس في منزل المتوفي سبعة ايام. ويذبح اهل الميت اربع ذبائح، واحدة في اول ليلة وثانية في اول خميس، وثالثة في الاربعين، ورابعة في الذكرى السنوية الاولى.

وينقسم البدو المستقرون في اريحا الى ثلاثة اقسام، فهناك - اولا - عرب الديوك الذين يتفرعون الى عشائر، هي: الفهيدات، والسمارات، والبليلات، والريميلات، والنويرات، والعساكرة، وقد استوطنوا المنطقة قبل حوالي قرنين من الزمان، من دون ان يعرف المكان الذي اتوا منه، او سبب هجرتهم. ويتميز معظمهم بالبشرة السوداء. وتختلف عاداتهم عن عادات الريحاويين فهم محافظون متمسكون بأرضهم، ولا يزيد عددهم عن الف نسمة. وهناك - ثانيا - عرب النويعمة الذين لايختلفون عن عرب الديوك الا بقلة عددهم.

اما عرب العوجا فينقسمون الى قسمين: العوجا الفوقا والعوجا التحتا. وهذه الاخيرة هي الاهم، اذ يعيش فيها حوالي سبعة آلاف لاجيء، ومئة يمني، وبعض افراد الاسر المدنية الكبيرة كال نسيبة والحسيني والدجاني والعمر والبجالي. وحوالي ثلاثة آلاف بدوي من بدو النجوم وآل حماد وابن جماعة الذين ينتمون باصولهم الى عشائر وقبائل موجودة في شرق الاردن. ويعيش هؤلاء كلهم، في بيوت من الطين او الحجر على زراعة الموز والحمضيات والخضروات. وعاداتهم وتقاليدهم بدوية صرفة.

ويمتلك ابناء الاسر المدنية مساحات واسعة من اراضي النبي موسى والقلط والغوار والنويعمة وغيرها، ويطبقون فيها الاساليب الآلية في زراعاتهم. اما المدنيون فعددهم حوالي ثلاثة آلاف يشتغلون في التجارة والوظائف العامة وزراعة البساتين. وبدأت طلائعهم تفد الى المنطقة مع مطلع القرن العشرين.

ويقيم اللاجئون في مخيمات عين السلطان وعقبة جبر والنويعمة وبلغ عددهم نحو ستين الف نسمة، اقاموا في المنطقة بعد نكبة ١٩٤٨.

وتزخر اريحا بمواقع اثرية مهمة، اشهرها تل عين السلطان الواقع الى الشمال من المدينة الحالية، على بعد كيلومترين منها، وبارتفاع ٢٥ مترا عن سطح البحر. بدأ الحفر فيه العام ١٩٢٢، واكتمل العام ١٩٥٢. ودلت الدراسة الدقيقة للمكتشفات العائدة الى العصر الحجري، على ان اريحا القديمة كانت تقوم على موقع التل، قبل حوالي سنة ٨٠٠٠ قبل الميلاد.

ووجد سور يحيط بالمدينة القديمة، تبين انه مبني من حجارة صخرية متينة، علوه متران، وسمكه اكثر من متر. وهو متقن البناء، وحجارته كبيرة الحجم. ويحيط بالسور خندق منحوت في الصخر عرضه ثمانية اقدام. ومن خلال السور والخندق جرى تحديد حدود المدينة القديمة، فظهر ان مساحتها تراوحت بين ٣٢ و٣٦ دونما. اما بيوتها فمستديرة ومبنية من الطين.

واكتشفت في احد جوانب التل قلعة حصينة مبنية من الحجر والطين، وفي منتصفها فجوة مربعة تؤدي الى دهليز مسقوف بحجارة، وجوانب الدهليز من الطين. ويحتوي على عشرين درجة من الحجر القوي. ويعتبر بعض الخبراء ان هذا الدهليز هو مدخل المدينة القديمة، وما يؤيد هذا الراي العثور على احد عشر هيكلا عظميا يعتقد انها لحراس من المدينة قتلوا خلال احدى غارات سكان الكهوف المجاورة على المدينة.

نحو مرجعية عربية واحدة لمعالجة كل القضايا الاقليمية

من الخليج الى مدريد ... عبر النفق!

جميل مطر

■ ماجت هذه المدينة كغيرها من بعض المدن العرب بالمراسلين والمستشارين الإجلاف. حيث نقلوا الينا بعض ما عرفوه. يعتبرون ان الصراع المزمن في الشرق الاوسط دخل اخيرا مرحلة التسوية النهائية. وان كل ما يصبونه في اذاننا من معلومات وأسرار هو مؤشرات وتاكيدات على ان التسوية بدأت، وان معالمها الرئيسية لاحت، ولا يتبقى سوى تخيل آفاق ما بعدها.

وفي كل مرة يسالونني الراي، أرد عليهم بسؤال: «اي تسوية تقصدون، وعن اي آفاق تتحدثون؟». لم اكن في اي مرة احاول التهرب من الاجابة. الحقيقة انه لم توجد عندي اجابة مرضية. فالاسئلة في ذهني متراكمة. والاسباب عديدة.

انا - وغيري - دخلنا منذ عام او اكثر في نفق. نفق مظلم. نتدافع فيه ونسرع الخطى، بعضنا حافزه الجزرة والبعض الاخر نصيبه العصا. ولا عودة ممكنة في هذا النفق. كلنا نسير في اتجاه واحد. ما خلفناه وراءنا لن نعود اليه. وما ينتظرنا في نهاية النفق لا نعرفه، بل ولا يمكن تصوره او تخيله. كل ما يستطيع اهل النفق عمله هو ان يسرعوا خطاهم ولو داسوا على اشياء غالية، وفقدوا اشياء لا تعوض. كل الابصار تبحث في فضاء الظلام عن نهاية النفق - او عملية - السلام حيث تنتظرنا التسوية وبعدها افاق متسعة.

في هذا «النفق - العملية» تحدث وتطرح امور تتعلق باساليب تسوية الصراع. فيها القديم وفيها الجديد. ففي الستينات والسبعينات طرح بعض خبراء تحقيق السلام في الشرق الاوسط اسلوب «تفكيك» الصراع الى اجزاء والقضية الى فروع. ثم جاء وقت طرح فيه خبراء اخرون اسلوب الربط بين الفروع وبين الاجزاء ومواجهة الصراع بالحل الشامل الكامل دفعة واحدة. وفي وقت اخر تم طرح وتجربة اسلوب الخطوة خطوة، اي التقدم التدريجي على مراحل زمنية متفاوتة.

المطروح هذه المرة اسلوب رابع. اسلوب جمع كل الاساليب التي طرحت او جربت من قبل. بدأت تجربة هذا الاسلوب بخطوة تمهيدية تهدف الى حشر الجميع داخل «النفق - العملية»، بحيث لا يبقى احد ذو صوت او ذو قوة خارج العملية يطرح بدائل ويلوح بشعارات او يهدد من في الداخل. وتلتها خطوة اخرى داخل النفق تهدف الى ابقاء النزاعات بين العرب حية متوقدة، ليقل تشاورهم، ويضعف تبادل التاثير بينهم، ولا تنفع معهم خبرة من خبر.

ثم جاءت خطوة تفكيك طرف من طرفي الصراع الى اجزاء. كل جزء عربي سيفاوض منفردا ومباشرة الطرف الاسرائيلي حول جزئيات في العلاقة الثنائية. اما الفلسطينيون، جوهر الصراع، فقد حرموا من حق الاعتراف بهم كجزء كامل او اصيل من اجزاء الصراع، ولكن لم يحرموا من هذا الحق الا بعد ما سدت جميع البدائل والخيارات، وهددتهم سياط الانتقام لموقفهم في ازمة الخليج والتسريع في اقامة المستوطنات والعزل الدولي والاقليمي والفرقة الداخلية.

ولم يحدث التفكيك بعيدا عن الربط ففي الوقت الذي كان يجري تفتيت الصراع الى اجزاء وجزيئات، كان يجري ايضا ربط الصراع برمته بقضايا المياه والامن والبيئة والتعمير في منطقة الشرق الاوسط وبهذا الربط يصبح جوهر الصراع الاساسي اقل جوهرية. وتصبح اجزاء الصراع جزيئات بالنسبة الى مستقبل المنطقة وقضاياها الاخرى. وتصبح جزيئات الصراع امورا اجرائية يتولى ازاحتها المشرفون على العملية اولا باول، وخطوة بعد خطوة. وصار الهدف المرحلي الاساسي عمل «ربطة» تضم قضايا واطرافا شتى. ثم «غربلة» هذه الربطة لازالة الشوائب باستخدام ضغوط وحوافز النفق المظلم ذي الاتجاه الواحد. ثم تاتي مرحلة خلط القضايا والاطراف بشدة وبأحكام بحيث اذا فتحت «الربطة»، فلن يكون فيها شيء الا ورباطه محكم ببقية الاشياء.

هذا الاسلوب تتجاوز فوائده مجرد تسوية صراع اقليمي الى ما هو اوسع واشمل. انه اسلوب يستخدم صراعا ما في منطقة ما لينقل المنطقة بأسرها من وضع الى وضع مختلف تماما. ولذلك لا اجد اجابة عن سؤال يتعلق بتسوية ما قادمة. فما نحن بصدده قد تكون له علاقة بتسوية، ولكن هذه التسوية ليست هدف ما يجري الان، او يجري منذ مدة. واذا حدث وخرجنا من النفق بعد وقت قد يطول، او يطول كثيرا، ربما نجد انفسنا في وضع او في مكان او في زمان لن تستطيع فيه اطراف عربية التعرف بدقة على نصيبها من «التسوية». وقد لا تتعرف على اي «تسوية» حسب ما كانت تتصوره معنى ومضمونا للكلمة قبل دخولها النفق. في الغالب ستجد نفسها ملتصقة بشبكة بالغة التعقيد من التفاعلات والالتزامات الدولية والاقليمية لا تملك قدرة التفلت من اسرها. وقد نجد ان ما ينتظرها ليس تسوية صراعها مع اسرائيل ولكن نهاية له.

والفارق كبير بين تسوية الصراع وانهائه. فالصراعات تسوى عن طريق تنازلات تقدمها الاطراف المتصارعة، وتعكس الى حد كبير توازن القوى بينها. وفي هذه الحال - اي حال تسوية الصراعات - لا يجوز ان تتضمن التنازلات تنازلا عن محور الصراع او جوهره او اصله. بينما في حال انهاء الصراع يجوز لطرف من طرفيه ان يتنازل نهائيا عن محور الصراع، وجوهره واصله. وهذا هو تماما ما حدث في الصراع بين المعسكرين الشيوعي والراسمالي. ففي مرحلة من مراحل الحرب الباردة حاول الطرفان الوصول الى صيغة من صيغ التسوية عندما قررا انتهاج 'سياسة الوفاق والتعايش، وفي مرحلة اخرى قررا العمل سويا والتدخل في حل المشكلات الاقليمية. ولكن في مرحلة اخيرة قرر الطرف السوفياتي التنازل عن جوهر صراعه مع واشنطن وأصله. حينذاك انتهى الصراع. انتهى حين تنازلت موسكو عن عقيدتها الشيوعية وعن حلف وارسو.

اما الصراع العربي - الاسرائيلي فجوهره من شقين. شق يتعلق بتصادم قومية محتلة مع قومية مستقرة ومتوطنة. وشق يتعلق بالشعب الفلسطيني. تعتمد تسوية مثل هذا الصراع على تنازلات من الطرفين، فتتنازل القومية المحتلة عن توسعاتها وتقبل القومية المتوطنة التعايش معها. ويحصل الشعب الفلسطيني على حقه في اقامة دولته المستقلة على جزء من أرضه التاريخية. اما انهاء الصراع فيتحقق بالتنازل عن كل الجوهر. اي تتنازل القومية المستقرة المتوطنة عن تفردها وهويتها، ويقبل الفلسطينيون والعرب بان يتحول الشعب الفلسطيني مشكلة عربية - اسرائيلية، الى مشكلة «اسرائيلية» - داخلية، او مشكلة «عربية» - داخلية. ومن هنا صعوبة الاجابة عن سؤال يتعلق بتسوية ما قادمة. فالضمانات المقدمة لطرف من الاطراف تلمح الى النيه ذاتها والصراع. بينما تشير مؤشرات اخرى الى الرغبة في تسويته.

■وهناك سبب ثالث. نحن الان داخل النفق حيث يجري تدريبنا تدريبا شاقا على المرونة في التعامل مع خصم عنيد غير مرن. واثبتت رحلات المكوك الامريكية ان التدريب حقق نتائج مذهلة. ولكن الغريب العجيب اننا لم نستثمر هذا التدريب الشاق في تسوية خلافاتنا العربية. كان يكفي نصف هذه المرونة او حتى ثلث واحد منها لتسوية كل خلافاتنا العربية وحشد الصفوف استعدادا لاستقبال التسوية او النهاية. اي اننا نتقدم نحو السلام منقسمين ومتخاصمين ومصرين على التشدد في خصوماتنا ورافضين تطبيق ما تعلمناه من فنون المرونة وتقديم التنازلات عند التعامل مع خلافاتنا. على هذا الشكل من الانقسام وبهذه الممارسات غير المبررة نواصل تدافعنا في مسيرة النفق نحو مصير لم نستعد له.

وهناك سبب آخر. نفترض انه بينما نحن محبوسون داخل عملية السلام، وبينما نحن نتقدم فيها بمعدل توغلنا وتنازلاتنا وخصوماتنا نفسه حين دخلنا النفق، نفترض ان واشنطن لسبب او لآخر تخلت عن العملية او تقاعست عن دورها فيها. ما الذي يمكن ان نفعله؟ وكيف يمكن استعادة ما فقدناه واصلاح ما داسته الاقدام؟ وفي اي اتجاه نتوجه؟

والافتراض الذي اطرحه ليس افتراضا نظريا. اتذكر جيدا ان ايزنهاور في عام ١٩٥٦ ابدى حماسة سياسية ودبلوماسية منقطعة النظير لاجلاء القوى التي اعتدت على مصر. وكانت الظروف تماثل الظروف الراهنة. فقد أرادت الولايات المتحدة التاكيد عمليا على حقيقة التحول في النظام الدولي وضرورة انضباط كل اعضاء الحلف الغربي تحت قيادتها. وأرادت ايضا معاقبة اسرائيل على تامرها مع بريطانيا وفرنسا وعدم التشاور مع واشنطن. ولم تمض ايام الا وانهزم الجمهوريون في الانتخابات النصفية، ولم تمض شهور الا وعادت واشنطن تعادي العرب وتسلح اسرائيل وتشجعها على العدوان.

وبعد حرب ١٩٧٣ اطمأن العرب الى كيسنجر وبعد قليل تخلى عنهم، واطمأنوا الى روجرز وفانس ولم يكملا المهمة، والآن يطمئنون الى بوش وبيكر. والجهود - اي الجهود الامريكية الراهنة - لا انكر انها اكثر جدية عن كل الجهود السابقة، ولكن هل يمكن الركون اليها كسياسة أميركية ثابتة تلتزمها حكومات واشنطن المقبلة، اوحتى هذه الحكومة ذاتها حتى نهاية الانتخابات المقبلة. نهاية حول هذا قال لي خبير اميركي انتم يا عرب تبالغون في قوة بوش وفي ابعاد مواجهته الاخيرة مع جماعة الضغط الصهيونية. كان يجب ان تضعوا في حساباتكم احتمال ان تكون هذه الجماعات احنت راسها هذه المرة عمدا. فالجولات المقبلة اخطر وأهم من موضوع ضمانات القروض. وعندها قد تصبح هذه الجماعات وجماعات اخرى اكثر حسما وأشد ضررا. وانتم الوحيدون في هذا العالم الذين قرروا وقبل ان نقرر نحن الاميركيين - ان النظام الدولي الجديد بزغ واكتمل وفوق قمته تربعت واشنطن. ففي بقية انحاء العالم تحولات مهمة لم تحسم بعد، وفي الولايات المتحدة نفسها انقسامات حول مستقبل دورها في السياسة العالمية.

هناك كثرة تكثر من الحديث والكتابة عن عملية التسوية وآفاقها بتفاؤل واطمئنان يستندان - في ما يبدو - الى ثقة هائلة. وهناك قلة تتفادى الحديث او الكتابة عن عملية التسوية او آفاقها إما لانها تريد أولا التعرف على مصادر هذه الثقة الهائلة ومبرراتها، واما لانها تخشى اتهامها بالتحريض على اضافة فرصة اخرى الى قائمة ما يسمى بالفرص الضائعة.

والكل - كثرة وقلة - لا يسعه الا ان يتمنى للمشاركين العرب التوفيق. وايضا ان يتخذوا من الاجراءات ما يضمن حدا ادنى من تقارب - ولا اقول تطابق - المواقف. وما يحقق لكل وفد الدراية الكاملة بكل ما دار ويدور في محادثات بقية الوفود مع اسرائيل.

ونتمنى ان تنشا فورا مرجعية عربية واحدة يرجعون اليها في كل شأن صغير او كبير يتعلق بقضية اقليمية كالمياه وضبط السلاح والامن الجماعي والبيئة والتعمير الاقتصادي.

---

* كاتب وخبير سياسي مصري.

بريد العرب
اتصالات هاتفية و خدمات بريدية
لجميع الدول العربية

فرصة لا تعوض

تشرين ثاني شهر السلام

بهذه المناسبة شركة بريد العرب تقدم
٥٠ جهاز فقط من سولات فون بخصم ٥٠٪
بادر وامتلك جهازا من سولات فون
الهاتف العجيب في السيارة....المنزل....
وفي كل مكان.....
لك..... لرجل الاعمال
لك..... لصاحب المنزل
امتلك فورا خط من سولات فون
لكم جميعا.... الهاتف العجيب من موتورولا
الذي خدم الملايين حول العالم

في خدمتك الآن
طاقم وأجهزة وتكنولوجيا سولات فون
من موتورولا في خدمتك

لمزيد من التفاصيل:
يرجى الاتصال على هاتف ٠٢-٧٤١٤٢٧/٨ الضفة الغربية
٠٥١/٨٦٨٥٢٨ قطاع غزة

بريد العرب - بريدنا

تعلن ....
مكتبة شاربين
القدس - شارع صلاح الدين
هاتف ٨٩٤٧٢٢

انها قد شرعت تبيع هذه القواميس :-
1- HARRAP'S ENGLISH DICTIONARY FOR SPEAKERS OF ARABIC
2- ARAB LEARNER'S ENGLISH DICTIONARY
فهذه القواميس هي احدث ما وضع لخدمة طلبة المدارس والكليات والجامعات الذين يدرسون الانجليزية. وهذه القواميس تحتوي معنى الكلمة الانجليزية باللغتين الانجليزية والعربية معا ، مع استعمالها في التعبير الانجليزي لكي يستوعبها الطالب جيدا. فليس لهم مثيل بين القواميس الاخرى. وهذه القواميس خير مساعد للطلبة على النجاح في مادة اللغة الانجليزية.
وايضا الكتب التالية :-
١- جميع قصص ليدي بيرد عربي وانجليزي .
٢- المغني الاكبر- تأليف الاستاذ حسن سعيد الكرمي.
٣- معجم اللغات - انجليزي - فرنسي - عربي .
تأليف جراون السابق
يضم ١٠٠،٠٠٠ كلمة في ثلاث لغات ومرتبة في ١٢٠٠ صفحة.
OXFORD ADVANCED LEARNER'S DIC.-٤
٥- المورد - انجليزي عربي مع لوحات جسم الانسان .
٦- المورد - عربي انجليزي .
وينبغي التذكير بأن لدينا (موسوعة الطبخ الميسرة) التي لا غنى عنها لكل بيت ، فهي اجمل هدية لربات البيوت .

شركة حزبون
للاجهزة الالكترونية م.م.
HAZBOUN
بيت لحم
Office Automation Co.LTD

حنات تصوير وثائق
* اجهزة فاكسميليا
* اجهزة كمبيوتر
* انظمة هاتفية
* الات حاسبة

OKIFAX
RICOH
IBM (Compatible)
فرصة ذهبية للحصول على جهاز كمبيوتر
احدث المواصفات وارخص الاسعار

● اجود وارقى الماركات العالمية
● اسعار لا تضاهى وتسهيلات بالدفع
● افضل واسرع الخدمات والصيانة
● توزيع لكافة انحاء الضفة الغربية وقطاع غزة.

زورونا لتتحققوا.
والتجربة اكبر برهان

بيت لحم - شارع المهد - عمارة حوش
هاتف ٧٤٣٠١٨ (٠٢) فاكس وهاتف ٧٤٢٨١١ (٠٢)
ص.ب. ٢٥١ بيت لحم
Bethlehem-Manger ST,-Hosh Bidg
Tel.(O2) 743018 Fax and Tel.(O2) 742811
P.O. Box 251 . Bethlehem

عنصر مركزي في التنمية:

قضايا الشباب الفلسطيني بالتسعينات

عن مركز المعلومات للدراسات الاستراتيجية «مقدس»

■ينال موضوع الشباب اهمية قصوى لدى معظم الامم والشعوب، ايا كان نصيبها من مراحل التقدم الانساني والحضاري، لانهم يلعبون الدور الاساسي في بناء المجتمع، وبهم يتضح واقع الحاضر، وملامح المستقبل.

يكتسب هذا الامر قيمة خاصة في الاراضي المحتلة، التي تعتبر من المناطق التي يشكل بها المجتمع الشبابي الغالبية بالنسبة لعدد السكان، (٣٤,٧٪) من سكان الضفة البالغ عددهم حسب احصائية اسرائيلية لعام ١٩٨٩ (٩١٥) الف نسمة، و(٣٣,٤٪) من سكان القطاع - البالغ عددهم (٦١٢) الف مواطن، على اعتبار ان من تنطبق عليهم هذه الصفة هم من الفئة التي تتراوح اعمار افرادها بين (١٥ - ٣٥) عاما.

بالمقابل تشير الاحصائيات الفلسطينية لعام ١٩٩٠ ان عدد سكان الضفة الغربية بلغ (٩٨٦,٥٠٠) مواطنا، وفي القطاع (٧٥٠) الف نسمة. مع العلم ان نسبة الزيادة السكانية في الضفة تصل الى (٣,٦٪) سنويا، وفي القطاع (٣,٨٪) سنويا.

في العام «٢٠٠٠» من المتوقع ان يرتفع عدد السكان في الضفة الى (١,٤٥) مليون نسمة، في حين سيصل في القطاع الى (١,١٣) مليون نسمة.

واذا اخذنا في الاعتبار ان نسبة الشباب (الفئات العمرية من سن (١٥ - ٣٥سنة) لن تختلف كثيرا مع نهاية هذا القرن عن النسبة الموجودة حاليا وهي (٣٤,٧٪) في الضفة و(٣٣,٤٪) في القطاع، فان عددهم سيرتفع عام ٢٠٠٠ الى (٥٠٠) الف، و(٣٧٠) الف شاب في الضفة والقطاع على التوالي.

تجدر الاشارة الى ان مواليد العام ١٩٩١ حتى عام الفين، لم يتم ادراجهم ضمن قطاع الشباب لان اعمارهم ستتراوح بين (سنة واحدة الى عشرة سنوات). كذلك الحال لم تدرج نسبة الشباب الذين من المتوقع عودتهم الى ارض الوطن بعد احلال السلام.

الجدول التالي يبين بالنسبة المئوية توزيع المواطنين حسب العمر في كل من الضفة الغربية وقطاع غزة، بناء على ما ورد في كتاب الاحصاء السنوي الاسرائيلي لعام ١٩٩٠.

■الضفة الغربية■

العمر بالسنوات	النسبة المئوية من عدد السكان
٠-٤	١٩,٧٪
٥-١٤	٢٧,٧٪
١٥-١٩	١٠,١٪
٢٠-٢٤	١٠٪
٢٥-٣٤	١٤,٦٪
٣٥-٤٤	٥,٣٪
٤٥-٥٤	٤,٦٪
٥٥-٦٤	٤,١٪
٦٥-فما فوق	٣,٨٪

قطاع غزة

العمر بالسنوات	النسبة المئوية من عدد السكان
٠-٤	٢١٪
٥-١٤	٢٨,٥٪
١٥-١٩	١٠٪
٢٠-٢٤	٩,٣٪
٢٥-٣٤	١٤,١٪
٣٥-٤٤	٦,٢٪
٤٥-٥٤	٤,٤٪
٥٥-٦٤	٣,٧٪
٦٥-فما فوق	٢,٩٪

من هنا، وفي حال قيام الدولة بعد عشر سنوات مثلا، وبالرغم من ان جميع عناصر الثروة ومواردها هامة للتطور، والتنمية ضرورية بجميع الوسائل، من اجل تامين احداث نقلة مجتمعية وازدهار عصري، الا ان عنصر (الشباب) او الطاقة البشرية يبقى الاهم، وبالتالي من المفترض ان يحاط بالقدر الاكبر من الرعاية والتوجيه، لانه المحور الرئيس الذي ستسير به مشروعات التنمية، وفيه مستقبل الامة، وصناع الحضارة، والرصيد الدفين للنهوض بها على الاصعدة كافة، سواء كانت الاقتصادية منها، الاجتماعية، او السياسية، وعليهم يعتمد في تشييد صرح دولة قوية، بالاعتماد على عقولهم، فكرهم، طاقاتهم الجسمية، وحسن انتمائهم، كما تنبع قيمتهم الاستراتيجية بعد الاستقلال من الاسباب التالية:

■أولا:

هذه الشريحة الاجتماعية، هي من اكثر فئات المجتمع ديناميكية، وقابلية للتغير، وذلك لان افرادها يجتازون اهم مرحلة من مراحل العمر عند الانسان، بالاحرى هي مرحلة الاعداد والتنشئة الاساسية التي تتصف بالكثير من المرونة والقابلية للنمو، والتغير النفسي والاجتماعي، والفكري باقل قدر من المقومات الذاتية.

■ثانيا:

هؤلاء اليافعون هم دعامة المستقبل وعدته، بما يمتلكون من طاقات عامة لمجتمعهم خلال الثلاثين سنة القادمة، وعلى ذلك فان اي جهد يبذل لتوفير الظروف الملائمة لنموهم واكسابهم المعارف والمهارات والاتجاهات والقيم الصالحة، ينعكس اثره دون شك على مقدرات مجتمعهم لسنوات طويلة لاحقة.

■ثالثا:

هذه الفئة بحجمها الكبير، اذا ما اهملت وتركت للجهل والبطالة والضياع، لن تكون مجرد قدرة بشرية تبددت، بل ستتحول الى عبء على المجتمع يزيد من معدل المعوزين فوق ارتفاعه الحالي، الذي سيشكل اهم معوقات تقدمه، واخطر العوامل المهددة لاستقراره، وامنه القومي، ومن ثم فان حصة هذه الفئة من مجهودات التنمية الاستراتيجية لها اهميتها وخطورتها.

اذا، حتى نتمكن في المستقبل من اقامة دولة قوية ومتطورة، يجب الاعتناء بشكل رئيسي بمسالة الشباب لتامين نقلة حضارية متوخاة.

في الوقت الحالي، هذا القطاع محروم من توفر الحياة الطبيعية لتلبية احتياجاته الاساسية، حيث لا يوجد في المجتمع المحلي مؤسسات كافية لترشيده مهنيا، او استيعاب اجزاء ذات معنى من هذا القطاع في (سوق عمل)، مما يؤدي الى الشعور بالقلق الشديد على المستقبل الذي في علم الغيب بشكل قد يدفع الى اتخاذ قرارات بالهجرة من الوطن بغرض التعليم او العمل، الامر الذي يؤثر على المجتمع بخسارته لطاقات شبابيه، وخسارته ايضا لاحتياطه في منازلة الاحتلال، الذي يشكل عائقا في انعدام التطور الاقتصادي والسياسي، ولعل احد اسباب اندلاع الانتفاضة كان وجود اعداد هائلة من الشباب العاطلين عن العمل، بالرغم من ان المبرر الاساسي لتفجرها كان اصرار الشعب الفلسطيني على انتزاع حقوقه الوطنية الثابتة.

عموما، يتضح حجم الدور الذي يترجمونه في المقاومة، من مقدار الخسائر التي لحقت بهم، فبالاضافة الى اغلاق المدارس والجامعات والمعاهد، وما اسفر عنه من انهيار المستوى التعليمي لديهم، نرى ان (٦٨٪) من مجموع المعتقلين الاداريين، و(٦٥,٤٪) من عدد الشهداء، والنسبة الكبرى من عدد الجرحى ابان السنوات الثلاث الماضية هم من هذه الشريحة.

وعليه، حتى نتمكن من تدعيم جهودهم والمساهمة في حل مشاكلهم، فانهم يحتاجون الى موارد مالية، امكانيات توجيهية وكفاءات، برامج رعاية، وفرص عمل، لتنشاتهم التنشئة السليمة، واستثمار طاقاتهم، بما يعود عليهم وعلى مجتمعهم بالتقدم والرفاه.

الدولة الفلسطينية حال قيامها، والمنظمة في الفترة الراهنة مطالبة، بالتركيز على دراسة احتياجات هذه الفئة وتحديد ما يتعلق بها من اشكالات ومعوقات. احدى السبل لتحقيق ذلك، قد يكون عن طريق اقامة وزارة للشباب في الدولة، او من خلال اللجنة التنفيذية في المنظمة لمعالجة قضاياهم واعدادهم وتوجيههم بالمستوى المطلوب، ليتمكنوا من القيام بالواجب المناط بهم والاسهام في ميادين العمل الانتاجي، الاقتصادي، والخدماتي.

بديهي ان الاعداد الجيد يعتمد بشكل كبير على التاهيل المدرسي الذي يسبق تخرج الطلبة من المعاهد، والكليات، الملاحظ ان القسط الاوفر من هذا الاعداد يُعنى بالامور الفكرية النظرية المجردة، بدرجة تتجاوز الاعداد الميداني العملي.

لا شك ان التركيز غير المتوازن على الاتجاه النظري في مناهج الدراسة يحول دون تنمية الاتجاهات الميدانية والعلمية لدى الشباب. وبالتالي يخلق حالة نفسية وذهنية لتفضيل الوظائف المكتبية الروتينية والادارية، على المراكز العملية في الميادين الصناعية، الزراعية، والخدماتية، ويتجاهل التخصصات المهنية المركزية التي تسهم في ازدهار المجتمع، وربما تكون النزعة المتعلقة بتفضيل ذوي (الياقات البيضاء) للوظائف المكتبية، والمنتشرة لدى حملة الشهادات الجامعية ترجع الى عوامل تتعدى السبب السابق، وقد ترجع في الحقيقة الى الترسبات التقليدية التي تميز الاعمال الادارية عن غيرها، لان الاعمال المهنية واليدوية غالبا ما تثير في الاسر مواقف غير ايجابية، بصرف النظر عن المكاسب التي تترتب عليها. ثم ان القيم الاجتماعية السائدة في المجتمع الفلسطيني حول التعليم المهني ينقصها الاحترام، اذ ينظر اليها على انها تنقصهم روح الطموح الفكري والاجتماعي، كما ان الانسان في المجتمع، لا يكتسب قيمته الاجتماعية والمعنوية من عمله اذا كان مهنيا او فنيا، وينظر اليه بشيء من (الازدراء)، بينما تختلف النظرة كليا في المجتمعات الصناعية المتقدمة، التي تحظى بتوجيه الشباب نحو هذا النوع من التعليم.

لتاكيد هذه الفرضية سنلقي نظرة فاحصة على توجهات الشباب التعليمية في الاراضي المحتلة بالمقارنة مع اسرائيل، حيث سنرى ان الفرق كبير بين ميولهم الاكاديمية والمهنية، رغم اهمية ذاك النوع من التعليم في تزويد المجتمع بالشباب المهنيين. على سبيل المثال، بلغت نسبة الاكاديميين (الفرعين العلمي والادبي) من خريجي شهادة الثانوية العامة بالاراضي المحتلة في العام (١٩٨١) ٩٦,٢٪ مقابل ٣,٨٪ من الخريجين المهنيين بينما كانت النسبة في اسرائيل عن نفس العام (٥٢,٧٪ اكاديميين و٤٧,٣٪ مهنيين) وفي عام ١٩٨٥ كانت النسبة في الاراضي المحتلة (٩٤,٧٪ اكاديميين و٥,٣٪ مهنيين) وفي اسرائيل كانت (٤٩٪ اكاديميين و٥١٪ مهنيين) وفي عام (١٩٩٠ وصلت النسبة في الاراضي المحتلة الى ٩٦٪ اكاديميين مقابل ٤٪ مهنيين)، وفي اسرائيل بلغت بالعام المذكور (٥١,٢٪ اكاديميين، و٤٩,٨٪ مهنيين). من هنا يتضح حجم الفرق بين توجهات الشباب عند الاسرائيليين، والناتجة بالاساس عن التخطيط المبني على دراسة احتياجات الدولة المختلفة، وبين ميول الشباب في الاراضي المحتلة النابعة من الاسباب المذكورة سابقا.

اذن يمكن القول ان البرمجة والتوجيه ضروريان، ويجب البدء بهما فورا، لسد حاجات المجتمع بالمهارات الشبابية كافة من جهة، ولتقليص استمرار تفشي ظاهرة البطالة من جهة اخرى.

مع ذلك، لم يقف الامر عند المدارس بل تعداه الى الدراسات العليا، الامر الذي يشكل عبئا ثقيلا على المجتمع في الفترة الحالية، وسيستمر كذلك في ظل الدولة في المستقبل ايضا، لان التخصصات المتوفرة هي بالاغلب تخصصات نظرية اكاديمية، تفيض بشكل ملفت للنظر عن مقتضيات المجتمع، بالمقابل هناك نقص ملحوظ في التخصصات العملية المنتجة الاساسية التي سوف لن تقوم للدولة قائمة بدونها. ويلاحظ من خلال النظر الى مجموع الخريجين من الجامعات المحلية ان فرع الآداب يحتل المرتبة الاولى، حيث بلغ عدد الخريجين فيه حتى نهاية عام ١٩٨٩ (٤٣٣٧) طالبا وطالبة، يليه فرع التجارة (٢٢٢٧) خريجا. في حين نجد ان هناك تدن في مجموع خريجي التخصصات التي سوف تشكل اداة البناء في المستقبل مثل الهندسة، التي تحتل أدنى المراتب حيث يبلغ عدد خريجيها (٢٥٠) مواطنا، ولتعويض النقص في هذا المجال يلجا البعض للسفر الى الخارج لدراسة هذا النمط من التعليم.

على اي حال، بلغ مجموع المتخرجين من الجامعات الفلسطينية في الداخل فقط منذ عام ١٩٧٥ وحتى نهاية عام ٨٨/ ٨٩ (١١١٣٧) طالبا وطالبة، علما بان هذا الرقم لا يشمل الخريجين الفلسطينيين من الجامعات في الدول العربية والغربية.

خريجو الاراضي المحتلة موزعين على التخصصات التالية:

■الآداب:■

جامعة النجاح	١٠٣٧
بيت لحم	٧٩٥
الجامعة الاسلامية	٢٥٩
الخليل	٨٤٨
جامعة القدس	٢٧٤
بيرزيت	١١٣٤
المجموع	٥٣٣٧

■العلوم:■

جامعة النجاح	٥٢٦
بيت لحم	٣١٨
الجامعة الاسلامية	١٣٦
الخليل	–
جامعة القدس	٢٨٥
بيرزيت	٤٧٩
المجموع	١٧٤٤

■التربية:■

جامعة النجاح	١٩١
بيت لحم	٢٩
الجامعة الاسلامية	٥٦٧
الخليل	٢
جامعة القدس	-
بيرزيت	-
المجموع	٧٨٩

■التجارة■

جامعة النجاح	٩٢١
بيت لحم	٢٤٧
الجامعة الاسلامية	٢٧٩
الخليل	–
جامعة القدس	–
بيرزيت	٧٨٠
المجموع	٢٢٢٧

■الدراسات الدينية■

جامعة النجاح	٧٩
بيت لحم	-
الجامعة الاسلامية	٢٨٩
الخليل	٥٥٣
جامعة القدس	٥٠٩
بيرزيت	-
المجموع	١٤٣٠

■الهندسة■

جامعة النجاح	١٢١
بيت لحم	–
الجامعة الاسلامية	–
الخليل	–
جامعة القدس	–
بيرزيت	١٢٩
المجموع	٢٥٠

■التمريض■

جامعة النجاح	–
بيت لحم	١٠٤
الجامعة الاسلامية	–
الخليل	–
جامعة القدس	٢٥٦
بيرزيت	–
المجموع	٣٦٠

■المجموع العام■

جامعة النجاح	(٢٨٦٥)
بيت لحم	(١٤٩٣)
الجامعة الاسلامية	(١٥٣٠)
الخليل	(١٤٠٣)
جامعة القدس	(١٣٢٤)
جامعة بيرزيت	(٢٥٢٢)

ويضع الشباب ،كل احلامهم وطموحاتهم في عنق دولة المستقبل التي لن تتوانى عن حل جميع معضلاتهم، بعيدا عن الوعي المسبق بان مثل هذه الدولة لو قدر لها وخرجت الى حيز الوجود، فانها ستواجه مئات المشاكل التي لا تحصى ولا تعد، وبالتالي فمن غير المستغرب ان تمتثل في العقد الاول من وجودها وربما بالعقدين الاولين الى الالتفات لعملية بناء شاقة وصعبة اكثر من المتوقع، ومن ثم، قد لا يكون موضوع الشباب على راس سلم الاولويات، بما يشير الى احتمالية التمرد عليها خصوصا، وان لهذا القطاع من التجربة والخبرة ما يمكن ان يدفعه باتجاه اعادة «التضامن التلقائي» بين عناصره الفتية. ولكن يبقى الحل الامثل بتكريس نهج ديمقراطي عملي منذ اليوم وفتح الحوار معهم واقناعهم وتهيأتهم للمتغيرات الجديدة التي قد تطرأ على مجتمعهم.

من هنا تاتي مخاوف اتجاه المجتمع الفلسطيني او انزلاقه في عملية بنائية فوضوية، غير منتظمة، تقود الى تفكك عام، وازمة لا اول لها ولا آخر ستفرغ المجتمع من اهم مقومات استمراره وحيويته، وذلك بدلا من اللجوء الى التخطيط المنهجي السليم قبل فوات الاوان.

عـرض خـاص ... وسـعـر خـاص
مكتب حطين للاتصالات/ نابلس
يعلن للجمهور الكريم ولزبائنه الكرام
سعر الدقيقة فقط ...
«٥ شيكل»
مكالمات سريعة . . . نقاء وصفاء في الصوت
خدمة سريعة ... خدمة على مدار ٢٤ ساعة
* الحجز من المكتب ... رجاء من ٧ صباحا - ٦ مساء *
□ نابلس - عمارة ظافر المصري - الدور الارضي □

اليوم ... وغدا

التعليم أو العبء المرهق

بقلم: د. قسطنطين زريق

■ ... واكاد ان اقول: العبء الساحق، الذي يمثله التعليم الرسمي في هذه الايام في بلادنا العربية، ما عدا بعض البلدان الخليجية القليلة السكان الوافرة الموارد. فلقد اثار ارتعابي مجددا من هذا العبء الرهيب ما قرأته في جريدة «الاهرام» (٩/١٨ ص١) من ان عدد التلاميذ والتلميذات في المدارس الرسمية في مصر قد بلغ في مفتتح هذا العام، بحسب ما اعلنه وزير التربية والتعليم، اثني عشر مليونا. وحاولت ان اتخيل ما يحتاجه هذا الحشد الكثيف من المقبلين على التعليم الذي تنظمه الدولة وتديره، من ابنية وتجهيزات ومعلمين وموارد مالية ومن ادارات مسيرة او مشرفة، فهالني الامر، وخشيت على الاجيال التالية من نتائج القصور في تلبية هذه الحاجات ومن الاختلالات الهائلة، الاقتصادية والاجتماعية والسياسية، التي ستؤدي اليها هذه النتائج.

والواقع ان هذه الخشية ليست جديدة، وانما تبدو بين آن وآخر تهز الوعي والضمير ثم تحجبها تطورات راهنة، او توقعات مستقبلية مقلقة في نواحي اخرى من حياتنا القومية، ولكنها لا تلبث ان تعود، خصوصا في المواسم التعليمية او عندما تتخذ امور التعليم عندنا وجوها فاضحة او تحركات عنيفة.

وقد ظهرت هذه النتائج منذ زمن واضحة للعيان، تنذر بتفاقم المشكلات التعليمية والقومية. ولئن تكن ملاحظات هذا المقال تتوجه الى مصر في شكل خاص، فانها تنطبق في صور عامة على سائر البلاد العربية.

١- تضخم موازنة التعليم السنوية التي جاوزت في مصر هذا العام البليون من الجنيهات، يخصص ٨٠ في المئة منها للمرتبات والاجور بينما لم تمثل الانشاءات والتجهيزات والتوسعات والتجديدات اكثر من ٢٠ في المئة من هذه الموازنة («الاهرام» ٩/١٦، ص٧). فهل تستطيع الدولة من ضمن مجمل مطالب توفير أمنها وأمن مواطنيها ودفع عجلة التنمية الاقتصادية والاجتماعية فيها، ان تظل تخصص للتعليم هذه المبالغ الطائلة من موازناتها؟ وهل هذه المبالغ الطائلة كافية؟

٢- ان هذه المطالب التعليمية لم تبلغ حد الاستقرار، وهي في تزايد وتصاعد عاما بعد عام، بسبب الاعداد الكبيرة من الناشئة الذين لا يزالون خارج دوائر التعليم واولئك الذين يقذف بهم التفجر السكاني الى ساحة الوطن. ويستخلص من الفهرس الاحصائي السنوي لجمهورية مصر العربية الذي اصدره الجهاز المركزي للتعبئة العامة والاحصاء (يونيو ١٩٩١ باللغة الانكليزية ص١٦٠ - ١٦٣) ان مجموع تلامذة التعليم الاساسي والاعدادي والثانوي بلغ في مصر عام ٨٩ - ٩٠ حوالي عشرة ملايين ومئة وعشرين الفا، اي انه ارتفع بمقدار مليون وثمانمائة وثمانين الفا في مدة سنتين (٨٩ - ٩١). وكان في عام ٨٤ - ٨٥ حوالي تسعة ملايين واربعمئة وسبعة وستين الفا، اي انه ارتفع خلال سبع سنوات (٨٤ - ٩١) بحوالي مليونين ونصف. وليس ما ينبىء بايقاف هذا التدفق عند حد او ضبطه في شكل من الاشكال في السنوات القريبة المقبلة.

٣- ان الاموال المطلوبة - على ضخامتها - لا توفر للمعلم، وهو عصب النظام التعليمي، العيش الكافي، ولا نقول الكريم، فيبقى راتبه متدنيا، خصوصا في وجه التضخم الاقتصادي، وعاجزا عن ان يكفل له ولذويه الحاجات الاساسية في المأكل والملبس والمسكن. وقد ورد في احد تحقيقات «الاهرام»، ان هذا الراتب يتراوح بين ٤٠ و١٣٠ جنيها شهريا، وان مكافأة المعلم بعد احالته الى المعاش هي في حدود ٢٠٠٠ جنيه («الاهرام» ٩/١٨ ص٣).

٤- وبسبب كثافة الصفوف (اكثر من ٦٠ تلميذا في الفصل الواحد)، وضآلة مرتبات المعلمين، يشتد الطلب على الدروس الخصوصية والعرض لها، مما يجعل اكثر العملية التعليمية تجري خارج المدارس لا داخلها.

٥- تركز العملية التعليمية على «التلقين»، ليسر اليته في مقابل انماء المواهب وترويض العقول، ولاستخدامه اداة مباشرة للنجاح في الامتحان (وهو المقصد الاهم والاخير من العملية التعليمية)، وتلكؤ هذه العملية عن التجدد في عالم يتجدد كل يوم ويكشف عن حاجات مستحدثة تقتضي المزيد من النمو الفعلي والارتقاء الذهني.

ولا تستطيع كليات التربية الاربعين التي انشئت في مصر والتي تعمل في نطاق التعليم العالي ان تعد العدد الكافي من المعلمين المؤهلين علميا وتربويا او ان تفي بمطالب القائمين منهم بالعمل، وذلك لاسباب عدة لعل اهمها النهج التقليدي الذي لا يزال غالبا على هذه الكليات.

ومع انه يجب ان نعترف بفضل السلطات الحكومية في توسيع دوائر التعليم وفي زيادة خصائله الكمية (مع بقائها دون الحاجة المطلوبة) فان تدني مستوى هذا التعليم المرافق لارتفاعه الكمي يحدث آثاره السلبية في التعليم العالي وفي شؤون العمل والاقتصاد والتنمية في وجه عام.

ان الغاية من هذا المقال ليست تقديم معالجة وافية لهذا الموضوع الاساسي. فان معالجة كهذه لا تتم بالاستناد الى بعض التحقيقات الصحافية او الآراء والانطباعات الطارئة، وانما تتطلب التصدي الجريء والمستمر والمنتظم من قبل جميع المعنيين بهذا الشان الجليل، من ساسة واداريين ومثقفين ومن هيئات حكومية وشعبية. ويقف المقصود من هذا المقال عند غاية قريبة مزدوجة.

١- اطلاق صيحة من صيحات الانذار التي يجب ان تظل تملأ الاسماع وتثير القلق حول ما يسري في نظم التعليم عندنا من عوامل الضعف وما يعتريها من ظواهر التدني والتردي. ولم تعد ثمة حاجة لتأكيد اهمية التعليم في عملية التنمية الشاملة. فقد ثبت من اختبارات المجتمعات التي تخوض معارض هذه التنمية ان العنصر الاساسي فيها هو العنصر البشري. فهو المحرك الفاعل، وهو ايضا الغرض المقصود. انه الوسيلة والغاية معا. انه الاداة التي لا تعوض عنها اية موارد طبيعية مهما غزرت، وهو في الوقت ذاته الهدف الاصيل لان لا فائدة لعملية التنمية ان لم تترجم آخر الامر بتحرر المواطن / الانسان وترقيته.

ويتعاظم شان هذا العامل البشري بسبب المتغيرات والتبدلات التي يزخر بها هذا العصر، فهو دوما في حاجة الى تجدد واحياء لمواجهة هذا التطورات. فليس ينفع تعليم خطط، سياسة ومضمونا، لمواجهة هذه الفترة من الزمن، لايفاء حاجات الفترات القادمة. فكيف اذا كان هذا التعليم لا يزال مقيدا بمفاهيم واساليب النصف الاول من هذا القرن او ما سبقه من الزمن؟ وكيف اذا كان لا يزال يعتمد في الاكثر على التلقين وحشو الذهن واجتياز الامتحانات؟ ان تعليما كهذا يدخل، بالنسبة الى مفاهيم هذا العصر ومطالبه، في نطاق تعميم الامية والجهالة، بدلا من ان يكون عاملا من عوامل التحرر والاحياء. ان السلطات العربية، حينما تكون، تجابه قضية الموازنة بين حاجات مجتمعاتها، وتصنيف هذه الحاجات حسب اولويات. ولا شك في ان قضية التعليم - لاهميتها في عملية التنمية ولمضمونها الوطني والانساني - حرية بان تحتل مكانا بارزا بين هذه الاولويات. ولا تستطيع البلدان العربية ايفاء حاجاتها الضخمة والنهوض بأولوياتها الاساسية - ومنها الاولوية التعليمية - الا اذا عملت بجهد وعناد على زيادة مداخيلها الذاتية وتوفيراتها الاستثمارية وعلى الحد من اهدار مواردها على ما يخرج من مصف هذه الاولويات، ان لم نقل انه يفاقم الاوضاع سوءا والمجتمعات تخلفا.

٢- اما الغاية الثانية من هذا المقال فهي التعبير عن اعتقادنا ان هذه القضية الخطيرة ليست غائبة عن اذهان القائمين بشؤون التربية في بلادنا. وفي يقيننا ان خزائن وزارات التعليم والتربية العربية ملأى بالدراسات الجادة والتقارير المفصلة حول هذا الموضوع. فكم من لجنة تألفت في السنوات القريبة الماضية لمعالجته على الاصعدة الوطنية والصعيد القومي (كدراسات «استراتيجية القرية» التي قامت بها او رعتها المنظمة العربية للتربية والثقافة والعلوم)! وكم من مؤتمر عقد وكم من خبير او هيئة دولية استشيرت؟ واتخيل ان حصائل هذه الجهود جميعا متوفرة لدينا، اذا اردنا ان ننصرف فعلا الى معالجة هذه القضية الخطيرة معالجة صحيحة ناجعة. لا تنقصنا الافكار ولسنا في حاجة الى دراسات جديدة بقدر ما يلزمنا ان نخرج من اللامبالاة واللامسؤولية العملية، الى جرأة التطبيق وصرامة التنفيذ.

ان تراكم المشكلات الخارجية والداخلية، وجلال المطلوب بالنسبة الى ضآلة الموجود والمحقق، يكادان يشلان فاعليات المسؤولين بيننا فتتوزع جهودهم على نواح كثيرة ولا تفلح في اية منها فلاحا بينا. فيحتاج الامر بين آن وآخر الى اثارة القلق حول احدى هذه النواحي علّ هذا القلق يؤدي الى جهد فعال في طريق المعالجة الناجعة او الاهتمام المستمر والمتجدد.

* مفكر ومؤرخ عربي

المفاجآت دائماً لدى
شركة أكرم سبيتاني وأولاده
لك الخيار
هدية مجانية
عند شرائك
مسجل + راديو كاسيت مزدوج ستيريو
سانيو SANYO
أو مكنسة كهربائية
سانيو SANYO
تلفزيون
سانيو
SANYO
أو فيديو
سانيو
SANYO
احجام ٢٠-٢١-٢٥"
إمكانية البيع بدون جمرك للحاصلين على شمل العائلات أو الطلاب العائدين
الفرع الرئيسي: القدس - شارع صلاح الدين - قرب سينما الحمراء - ت: ٢٧٢٢٣٥
الفروع: البيرة [illegible]
نابلس: [illegible]

امامه معركتان .. انتخابات حزب العمل ورئاسة الحكومة

رابين يتعلم القفز فوق موانع بيرس وشامير

■ عندما قرر اسحق رابين ترشيح نفسه لانتخابات حزب العمل الداخلية امام شمعون بيرس كان يعلم في قرارة نفسه ان هذه المعركة هي الاخيرة في حياته السياسية وان عليه ان يربحها باية طريقة.

لم يعد امام رابين طموح ابعد من هذا، هو الذي شغل مناصب حساسة عدة في اسرائيل وبات طبيعيا ان يتربع على رأس العمل بعد طول انتظار.

لقد التحق رابين بالجيش وعمره لا يتجاوز ١٩ سنة، وبقي فيه حتى بلغ ٤٦ سنة، ثم عين سفيرا لاسرائيل في واشنطن لمدة خمس سنوات، بعدها شغل منصب وزير العمل لمدة ثلاثة اشهر، قبل ان يصبح رئيس لوزراء اسرائيل لسنوات ثلاث.

وعلى رغم خسارة حزب العمل للمرة الاولى امام حزب الليكود في الانتخابات التي جرت في العام ١٩٧٧، ثم في انتخابات ١٩٨١ و١٩٨٤ و١٩٨٨، الا ان رابين شغل منصب وزير الدفاع لمدة خمس سنوات ونصف السنة تحت راية الليكود.

والسؤال الذي يطرحه مراقبو الشؤون الاسرائيلية الداخلية هو: لماذا يحتاج رابين، وقد شارف على السبعين من العمر، ان يدخل في صراع جديد مع بيرس على زعامة الحزب، خصوصا وانه اذا نجح فسيخوض معركة مرهقة اخرى امام اسحق شامير على رئاسة الوزراء، في الانتخابات التي ستجري في العام ١٩٩٢؟

يجيب رابين على هذا السؤال بابتسامة عريضة لمعاونيه يردفها بعبارة «ربما هي معركتي الاخيرة في حياتي السياسية.. ولا شك انها ستكون الاجمل».

لكن بعضهم يشك في ان معركة رابين الاخيرة هي الاجمل.. فهي تشبه الماراثون الطويل الذي لا قدرة له عليه، فهو مطالب بأن يفوز بالغالبية داخل حزب العمل، وهذا ليس سهلا امام خصم عنيد يدعى بيرس ويتمتع بمزايا كثيرة بنظر الاسرائيليين.

وعلى رغم ان عيب بيرس الكبير هو عجزه عن اتخاذ القرارات الحاسمة، الا ان ذلك لا يعني ان الطريق ستكون مفروشة بالورود امام رابين الذي عليه ان يقنع جميع اعضاء الحزب بانه سيكون المنقذ الحقيقي لحزب العمل من مأزقه الصعب.

وقبل ان يخوض رابين معركة الفوز برئاسة الحزب، تنتظره ربما مواجهة مهمة جدا لا بد من التصدي لها، اذ ان رابين وبيرس لن يكونا الوحيدين اللذين سيترشحان للتنافس على الرئاسة. وربما في نهاية المطاف قد يتصارعان وجها لوجه، الا ان هذا الافتراض غير مضمون تماما، اذ يتعلق الامر باسماء المرشحين الاخرين وامتداداتهم داخل الحزب.

والمرشحون كثر مثل اوره نمير ونسيم زفيلي وعوزي برعام ومردخاي غور وغاد يعقوبي واهمهم يسرائيل قيسار - اليهودي اليمني الذي استطاع خلال حملة تسجيل الاعضاء الاخيرة تجنيد عدد كبير من بين ١٤٠ الف عضو جديد انضموا الى الحزب، ومعظمهم من اعضاء نقابات العمال «الهستدروت»، اذ يشغل قيسار منصب سكرتير عام «الهستدروت» التي تسيطر على ٦٩ في المئة من مجموع الانتاج الزراعي في اسرائيل، وتملك اضخم مؤسسة للخدمات الصحية، واكبر شركة اسكان.

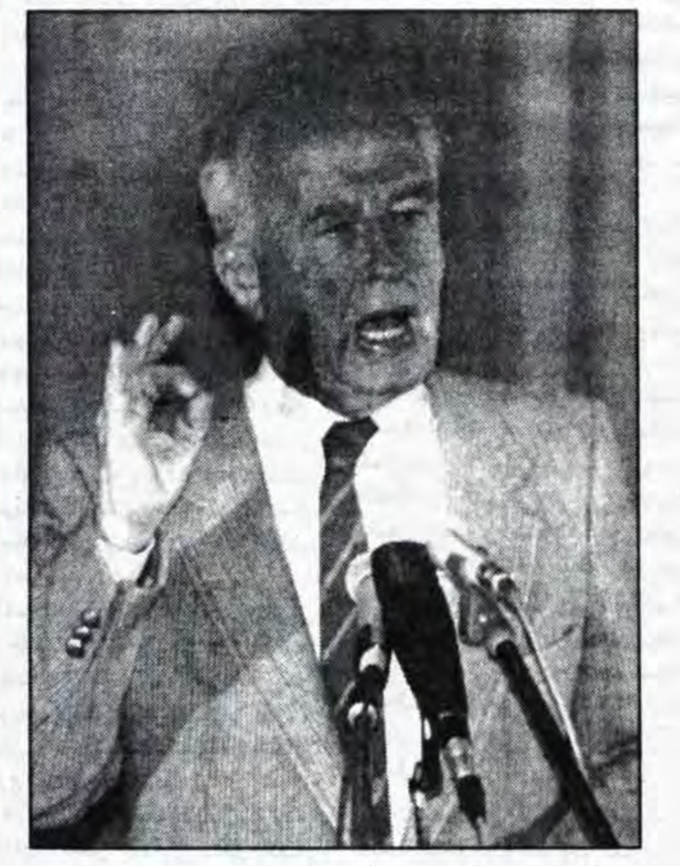

اسحق رابين

وهكذا تبدو حظوظ قيسار الانتخابية كبيرة، لكنه لا يبدي حماسة للدخول في منافسة على رئاسة الحكومة امام شامير، هذا اذا استطاع تخطي بيرس ورابين. فاستفتاءات الرأي الحالية تتوقع ان يفوز حزب الليكود وان يخسر حزب العمل اكثر من ١٢ مقعدا في انتخابات الكنيست المقبلة، لذا فهو يفضل ان يخوض انتخابات العام ١٩٩٦، وبذلك يكون عوده قد اشتد، ودخل منافسوه سن التقاعد.

ويبدو حتى الآن ان قيسار يؤيد رابين ويدعمه. فعلاقته ببيرس فترت في الفترة الاخيرة، بعد ان كان من مؤيديه الدائمين، لكن رابين لا يعتمد على تاييد قيسار لان الاخير يتنقل كثيرا من معسكر الى اخر بسهولة كبيرة.

والصراع داخل حزب العمل بين رابين وبيرس ليس جديدا، فلكل منهما معسكره الخاص داخل الحزب، لكن رابين استطاع في الفترة الاخيرة ان يرجح كفة الميزان لصالحه. واقترح رابين اخيرا انتخاب مرشح الحزب لرئاسة الحكومة قبل عامين من انتخابات الكنيست، حتى يستطيع الحزب تحضير نفسه بدلا من الدخول في صراعات داخلية في اللحظة الاخيرة، الا ان اللجنة المركزية لحزب العمل رفضت اقتراحه.

ويعتقد رابين ان منافسه قد فشل عدة مرات في العودة الى سدة الحكم، وان خطأه الاكبر كان عندما انسحب من الحكومة الائتلافية مع الليكود في اذار ١٩٩٠، ظنا منه انه يستطيع تشكيل حكومة بالائتلاف مع المتدينين. وغير المتدينون رأيهم بعد ان اعطوا بيرس وعدا بالائتلاف معه، لان الحاخام شاخ، الزعيم الروحي لحزب «شاس» حظر عليهم التحالف مع حزب العمل بذريعة ان اعضاءه من اكلة لحم الخنزير!

واليوم، هناك حالة وحيدة فقط تستطيع فيها الاحزاب الدينية الائتلاف مع حزب العمل، هي اذا حدث وانسحب المتدينون من حكومة شامير بسبب قبوله المفاوضات مع العرب. ومع ذلك، فان البعض يستبعد هذه الخطوة.

وفي حال اجراء انتخابات جديدة، فان الاحزاب الدينية في اسرائيل لن تستطيع الحصول على المقاعد نفسها التي حصلت عليها في الانتخابات الاخيرة التي جرت في العام ١٩٨٨. وبالتالي فان عصفورا في اليد خير من عشرة غير مضمونة.

والغريب ان ميخا حريش سكرتير حزب العمل، طالب منذ فترة بالغاء اسم «المعراخ» (التجمع) الذي كان قد اطلق على حزب العمل وحلفائه من اليسار الصهيوني لان الاسم له نغمة غير محببة لدى الجمهور الاسرائيلي بسبب خساراته المتتالية.

ويدور حاليا جدل واسع حول الغاء الاسم او ابقائه. فالالغاء يعني التخلي عن الاحزاب اليسارية واحتمال تشكيل حكومة وطنية مرة اخرى مع شامير بعد الانتخابات المقبلة. والابقاء يعني ان الباب سيبقى مفتوحا امام الاحزاب اليسارية للائتلاف مع حزب العمل، مثل «مبام» الذي يتردد في العودة الى سياسة الائتلاف كما كان الامر قبل انتخابات العام ١٩٨٤، او تشكيل ائتلاف جديد،

على رغم كرهه لهذه السياسة، مع احزاب يسارية مثل «راتس» و«شينوي».

وينظر بيرس الى تحركات رابين بين صفوف اعضاء الحزب نظرة الشك.

وصرح اكثر من مرة انه لن يتنازل عن منصبه لاي احد، وان الحزب انتخبه لمدة اربع سنوات يجب ان يكملها. انه على استعداد لان يشق حزب العمل على ان يتحالف معسكر رابين مع شامير. اما هو ومعسكره فيتحالفون مع اليسار الصهيوني.

وبيرس يعتقد ان افكار رابين ومعسكره قريبة جدا من افكار شامير اليمينية، خصوصا بعد ان قام رابين بزيارة المستوطنات المتطرفة مثل «كديمه» و«ارئيل»، وهي المستوطنات التي عادة ما يزورها ارئيل شارون وغئولا كوهين وغيرهما من غلاة المتطرفين.

ولا يقف رابين مكتوف اليدين ازاء ذلك الاتهام، بل يدافع عن نفسه من خلال تغيير تكتيكه الانتخابي، وسعيه الى لقاء المسؤولين ورجال الاعمال والصحافيين وغيرهم ممن لهم تاثير في السياسة الاسرائيلية الداخلية، وهي الطريقة الفضلى برأيه لجمع المؤيدين. مع هذا، فانه لم يعد احدا باي منصب لقاء التأييد مثلما يحدث عادة قبل الانتخابات.

اما بالنسبة لسياسته الدولية، فان رابين يعتقد ان على اسرائيل ان تقف فوق الموانع الجديدة التي نتجت عن التغيرات التي جرت في الاتحاد السوفياتي ودول الكتلة الشرقية والتخلي عن الشيوعية في بعض منها. انه يرى ان الوقت قد حان لتفهم اسرائيل انها لن تكون الشريك الوحيد للولايات المتحدة الاميركية، على رغم انها ستبقى المفضلة، خصوصا وان اسرائيل كانت تقدم نفسها وكانها المدافع الوحيد عن المصالح الاميركية ضد النفوذ السوفياتي في المنطقة.

هل يستطيع حزب العمل العودة الى السلطة التي فقدها قبل ١٤ عاما؟

يرد رابين على ذلك بقوله ان شامير اذا استطاع تحقيق السلام مع سورية من دون الفلسطينيين، فان نجاحه في الانتخابات النيابية المقبلة التي ستجري في العام ١٩٩٢، هو نجاح شبه مؤكد. اما اذا اصر السوريون على ايجاد حل لجميع شعوب المنطقة ورفع شعار: «لا حل لمشكلة الشرق الاوسط من دون حل مشكلة الفلسطينيين اولا»، ورفض الرئيس السوري حافظ الاسد توقيع معاهدة صلح منفردة مع اسرائيل، فان لحزب العمل فرصة معقولة لاستعادة الحكم من «الليكود».

ويؤكد رابين ان الائتلاف مع تكتل «الليكود» في المستقبل لا يبدو ضروريا حتى الآن، لقد اراد «الليكود» في البداية من التحالف مع العمل جسرا يعبر عليه الى المجتمع الاسرائيلي، اما الآن، وبعد ان حكم الليكود ١٤ عاما فانه بات معروفا ولا يحتاج الى جسور جانبية.

ويكرر رابين في تصريحاته ان الحديث عن هذه الامور ما زال مبكرا، وان عليه اولا الفوز على بيرس او غيره في انتخابات الحزب الداخلية، ومن ثم التفكير بكيفية مواجهة شامير.. فلكل حادث حديث.

وهيب ابو واصل

اسس الضغوط الاوروبية على اسرائيل

سيريل تاونسند *

■ في السادس عشر من تشرين الاول الماضي طرحت كل من فرنسا والمانيا، وهما اكبر دولتين مؤسستين للسوق الاوروبية المشتركة، عددا من المقترحات الطموحة لتطوير الجماعة الاوروبية المنبثقة عن السوق. ويرغب الرئيس الفرنسي فرنسوا ميتران والمستشار الالماني هيلموت كول ان تصبح الجماعة الاوروبية قوة عظمى على الصعيدين السياسي والعسكري قبل ابتداء القرن المقبل. ويرى الزعيمان، اللذان ضمنا افكارهما في خطاب بعثاه الى الحكومة الهولندية، ان على الجماعة ان تتولى مهمة تمثيل دولها الاثنتي عشرة لدى كل من القوتين الاعظم الولايات المتحدة وروسيا وان تجمع على ميادين لـ«العمل المشترك» في مجال السياسة الخارجية.

على ان بعضا من تلك الافكار ينبغي ان ينظر اليه بشيء من التحفظ والريبة، ولا سيما ما يتعلق منها بالشؤون الدفاعية وانشاء قوة قوامها خمسون الف جندي تكون نواة لقوة دفاعية اوروبية جديدة. وسيعقد في ماستريشت بهولندا خلال كانون الاول المقبل، مؤتمر للقمة الاوروبية بالغ الاهمية من الناحية السياسية وتنهمك في التحضير له دول الجماعة الاوروبية كلها في نشاط سياسي ملحوظ. كما ان من الملحوظ لدى المراقبين السياسيين ان اتحادا سياسيا اقوى تجري اقامته داخل الجماعة الاوروبية، وقد اتخذت بالفعل خطوات مهمة للاسهام في صياغة سياسة خارجية موحدة للجماعة.

وكانت سرت انتقادات كثيرة في كانون الثاني الماضي داخل بريطانيا لمواقف شريكاتها في الجماعة الاوروبية حيال المشاركة في حرب الخليج، وصرح احد المسؤولين الكبار في وزارة الدفاع البريطانية في سياق مقابلة مع هيئة الاذاعة البريطانية: «كنا سنخطو نحو تحقيق سياسة خارجية وسياسة عسكرية وسياسة مالية مشتركة. ولكن الجميع (من شركائنا الاوروبيين) لجاوا الى مخابئهم لدى اول محك كبير».

لكن دول الجماعة في الاشهر التي تلت ذلك تمكنت بطريقة مدهشة من ضم صفوفها ثانية واعدت نهجا مشتركا ازاء الشرق الاوسط على اساس القرار الدولي ٢٤٢ الذي كان قدمه الى مجلس الامن عام ١٩٦٧ اللورد كارادون، المندوب البريطاني لدى الامم المتحدة في حينه، وازاء مقايضة الارض بالسلام الحقيقي.

ويمكن القول ان اوروبا تاريخيا كان لها تاثير في العالم العربي اكثر مما لها في اسرائيل التي لعبت اوروبا دورا كبيرا في اقامتها بادىء ذي بدء. ويتزايد الادراك اليوم في اوروبا الغربية ان تاثيرها في اسرائيل عظيم اذا رغبت في ممارسته.

في عام ١٩٨٨ صدرت اسرائيل ١ر٣٣ في المئة من بضائعها الى دول الجماعة الاوروبية، في حين وصلت صادراتها الى الولايات المتحدة ذلك العام ٧ر٣٠ بالمئة من تلك البضائع. وفي المقابل، وخلال العام نفسه استوردت اسرائيل ٥٢ في المئة من حاجاتها التجارية من دول الجماعة، بينما لم تصل مستورداتها من الولايات المتحدة الى اكثر من ٦ر١٦ في المئة وتاتي بريطانيا في المرتبة الثانية بعد الولايات المتحدة في قائمة الدول التي تستورد السلع من اسرائيل، فقد بلغت قيمة الصادرات الاسرائيلية الى بريطانيا عام ١٩٩٠ خمسمئة وستة ملايين جنيه (بزيادة ملحوظة على قيمتها عام ١٩٨٦ حين بلغت ثلاثمئة وخمسة وثمانين مليون جنيه).

وتاتي هذه الارقام نتيجة اتفاق تجاري ابرمته اسرائيل مع دول الجماعة الاوروبية في ايار عام ١٩٧٥ تمنح اسرائيل بموجبه تخفيضات في التعرفة بالنسبة الى صادراتها الزراعية الرئيسية، ومنذ عام ١٩٧٧ ضمنت دول السوق الاوروبية المشتركة فتح اسواقها بصورة حرة امام المنتجات الصناعية الاسرائيلية. يضاف الى هذا، وبموجب ثلاثة بروتوكولات مالية، منحت اسرائيل من دول الجماعة الاوروبية قروضا كبيرة، كان آخرها قرض عام ١٩٨٧ بقيمة ٦٣ مليون وحدة نقد اوروبية (حوالي ٤٣ مليون جنيه استرليني) على مدى خمس سنوات.

وفي عام ١٩٨٨ حدث تطور مهم ولافت حين احجم البرلمان الاوروبي عن الموافقة على بروتوكولات ١٩٨٧ لاسباب سياسية وكانت الجماعة الاوروبية فتحت قبل ذلك بعام (اي في ١٩٨٦) اسواقها لمنتجات الاراضي المحتلة (الضفة الغربية وقطاع غزة) الزراعية على الاسس التفضيلية ذاتها التي منحتها الى اسرائيل. لكن الاتهام وجه بحق الى اسرائيل انها تمنع نقل المنتجات الفلسطينية عبر اراضيها على رغم انها كانت المعبر الوحيد الى اسواق دول الجماعة الاوروبية. وعلى رغم انه لم تكن هناك صلة بين «سياسة الجماعة تجاه الاراضي المحتلة» وتلك البروتوكولات، الا ان البرلمان الاوروبي استغل الوضع لممارسة ضغط على اسرائيل من اجل السماح للمنتجات الفلسطينية بعبور اراضيها. وفي العاشر من تشرين الاول عام ١٩٨٨ وافقت اسرائيل على ذلك.

وفي شهر حزيران الماضي عرضت الجماعة الاوروبية في بروكسيل على ديفيد ليفي وزير الخارجية الاسرائيلي ان ترتبط اسرائيل بالخطة المعروفة لانشاء «المنطقة الاقتصادية الاوروبية» التي تضم تسع عشرة دولة، والتي تفاوضت من اجلها الدول غير الاعضاء في الجماعة الاوروبية («ايفتا») مع الدول الاعضاء في الجماعة. لكن ذلك العرض ربط بشرط واضح وصريح: نهج اسرائيلي وايجابي وبناء في الجهود الرامية الى عقد مؤتمر السلام للشرق الاوسط وخلال المؤتمر ايضا. واذا تم التوصل الى اتفاق في هذا الشان، فستحظى اسرائيل بموقع متميز على باقي الدول في حوض البحر المتوسط.

وقد علمتني السنوات السبع عشرة التي قضيتها عضوا في مجلس العموم ان من الحكمة ترك مسالة ممارسة الضغط على اسرائيل للولايات المتحدة. واذا وقعت، على ما يؤمل، معاهدة في شان الوحدة السياسية، ما بين دول الجماعة الاوروبية في ماستريشت (بهولندا في الشهر الاخير من هذا العام حين تعقد القمة الاوروبية)، واذا ظلت اسرائيل، حسبما يخشى، متعنتة في مواقفها ورافضة التخلي عن الاراضي المحتلة، فقد تختل الاسس التي تقوم عليها تلك الحكمة. وللدول الاثنتي عشرة الاعضاء في الجماعة الاوروبية اسباب تاريخية وجغرافية واستراتيجية كي ترغب في اقامة سلام حق بين العرب واسرائيل. وفيما تقبل «الجماعة»، في هذه المرحلة، دورا ثانويا في تحقيق تسوية دائمة للقضية الفلسطينية، فقد لا تظل على موقفها هذا، بل ستسعى الى اظهار موقفها المتميز الآن على الساحة الدولية، وتولي انتباها اكبر للاوراق القيمة التي في يدها والتي يتعين عليها ان تلعبها.

* عضو مجلس العموم البريطاني/ حزب المحافظين/

المجلس الثقافي البريطاني
مركز اللغة الانجليزية
غزة ـ الرمال ـ ☎ ٨٦٢٤٦١
يعلن عن
دورات جديدة في اللغة الانجليزية
على النحو التالي:
* دورات عامة لجميع المستويات: من المبتدئين حتى المتقدمين، مدة الدورة ٨ اسابيع، والرسوم ١٦٠ شيكل للطالب لا تشمل الكتاب.
* دورة خاصة لطلبة المدارس (١٠ ـ ١٥ سنة) تعقد يوم الجمعة صباحا ولمدة ٣٢ ساعة دراسية، الرسوم: ١٢٠ شيكل، ولا تشمل الكتاب المقرر.
* دورة تحضيرية لامتحان (Cambridge FIRST Certificate) للمتقدمين فقط، لمدة ٨ أسابيع، الرسوم ١٦٠ شيكل.
التسجيل:
يكون من الساعة ٨ صباحا حتى ٣ بعد الظهر، وذلك حسب البرنامج التالي:
١) للطلاب الذين انهوا دراستهم لدينا والراغبين في الاستمرار، يمكنهم التسجيل يومي الاثنين والثلاثاء، ٧/١٠ و ٨/١٠/١٩٩١.
٢) للطلاب الذين جلسوا لامتحان المستوى في شهر يوليو، يمكنهم المراجعة للتسجيل يومي ١٠/١٠ و ١٣/١٠/١٩٩١.
٣) للطلاب الجدد، التسجيل يومي ١٤/١٠ و ١٥/١٠/١٩٩١.
تبدأ جميع الدورات في ٢١/١٠/١٩٩١، ما عدا دورة طلاب المدارس فتبدأ في ٢٥/١٠/١٩٩١.
يرجى ملاحظة ما يلي:
* الاماكن في جميع الدورات محدودة، والافضلية لمن يسجل اولا.
* عند التسجيل يتم دفع الرسوم كاملة، والجلوس لاختبار مستوى قصير.
لمزيد من المعلومات يرجى الاتصال بالمركز

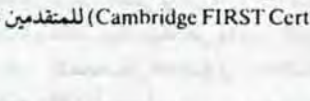

اعلان طرح عطاء
جمعية الاصلاح الخيرية الاجتماعية بالقدس
تعلن جمعية الاصلاح بالقدس عن رغبتها بشراء وحدة اسنان كاملة مع ملحقاتها بواسطة الظرف المختوم، فعلى من يرغب الدخول في هذه المناقصة استلام العطاء الخاص من مقر الجمعية في بيرنبالا ـ عمارة الحاج توفيق النبالي واخوانه ـ هاتف رقم ٩٥٩٨٨١ يومياً.
وآخر موعد لتسليم العطاء للجمعية هو ٢٠/١١/١٩٩١م
علماً بأن الجمعية ليست ملزمة باقل الاسعار ورسوم الاعلان في الصحف على من يرسو عليه العطاء.
ادارة الجمعية

عشرة أيام وينتهي التسجيل
لهذا العام في الجامعات الروسية
تعلن ...
المؤسسة العالمية للخدمات الجامعية (ELS)
(عمان)
والمعتمدة من وزارة التعليم العالي الاردنية
ووزارة التعليم العالي في الاتحاد السوفياتي
عن وصول مديرتها من عمان مدام ادلبي
جامعاتنا بالمدن الرئيسية في روسيا الاتحادية
نؤمن القبول والتأشيرة وتذاكر السفر وعدم الممانعة والاستقبال والاقامة في افخم فنادق روسيا لمدة ثلاثة ايام على حساب المؤسسة ومن ثم ايصال كل طالب الى جامعته من قبل مندوبنا في موسكو. علماً بأن التسجيل في الجامعات الروسية مفتوح لغاية ٣٠/١١/١٩٩١م، كما تقوم مؤسستنا بالتسجيل للجامعات الامريكية حيث مراكزنا المعتمدة منتشرة في (٣٨) ولاية امريكية.
مؤسسة (ELS) المؤسسة الاولى في الوطن العربي
تأسست عام ١٩٧١
فروعنا المعتمدة: ـ
● عمان: المركز الرئيسي ـ عمان شارع الامير محمد ـ الطابق الرابع عمارة الحجيري ـ تلفون ٦١٧١١٢ ـ فاكس ٦١٧١١١
● القدس: دار الفكر الاسلامي ـ نادي الموظفين ـ هاتف ٢٨٣٣٢٨ ومساء هاتف ٨٥٩٣٦٩
● رام الله: مكتب الجامعات ـ اسماعيل الصالح ـ هاتف ٩٥٧١٨٧
ملاحظة: مطلوب مندوب في غزة وفي الخليل لمقابلة مديرة المؤسسة في مكتبنا في القدس.

لا داعي للبحث الطويل
أتصل فوراً مع
علقم للتنظيف
الصيانة والنظافة
هي أمر للاخصائيين
وصلتنا حديثاً كمبريسات لتنظيف حجر العمارات
بواسطة الماء والرمل معاً
ونحن على استعداد
تلميع وتنظيف وجلي جميع انواع البلاط والرخام (بولش)
تنظيف الصيني ـ الكراميكا، برك السباحة، الزجاج
والالمنيوم، جلي حجر العمارات بالرمل بواسطة الكمبريسات
ازالة الصدأ والتحوير والزيوت عن البلاط
بيع مواد التنظيف ماركة جونسن
بيع ماكنات التنظيف والجلي ـ ايطالي ـ الماني
رام الله/ شارع رام الله ـ القدس ـ عمارة بنك القاهرة عمان الجديدة
تلفون المكتب من الساعة ٨ ـ ١ / ٩٥٦٢٤٦
تلفون بعد الظهر مساء ٨٥٩٦١٤ ـ ٨٣٠٦٨٠
برقياً .... علقمكو

جديد
جديد
جديد
G.T.A.
أولتر

أحدث أجهزة الكشف عن المعادن التي تعمل بالكمبيوتر
انك لا تحتاج لان تكون لديك خبرة سابقة في كيفية استعمال أجهزة الكشف عن المعادن حتى تستطيع استعمال جهاز اولترا G.T.A ١٠٠٠ الجديد وكذلك جهاز اولترا G.T.A ٥٠٠، ان جهاز اولترا G.T.A يتمتع بقوة فائقة واوتوماتيكي شامل، كما انه خفيف الوزن واستعماله سهل جدا.
ان هذا الجهاز يخبرك بكل دقة عن أي نوع من المعادن المخبأة في باطن الارض (مثل الذهب والفضة والحديد ... الخ) وكذلك يدلك على موقع المعدن في عمق الارض.
● لدينا في الوقت الحاضر الاجهزة التالية:
××××× اولترا G.T.A ١٠٠٠
×××× اولتر G.T.A ٥٠٠
××× ماستر هانتر
×××× ايغل ٢ S.L
××× ايغل ٢
×××× ٦٠٠٠ د. أ. س ٣ أوريجنال
×× ٥٩٠٠
××× ٥٠٠٠S ٢
×× جولد هانتر
× بيتش كومبر ٦٠
× A.F ١٠١
× فيكيس ٥
×× ميتاديك
×× بروميت
×××× C.S.4. Z.X
● خصم على الماكنة ٥٩٠٠ (٦٠٠٠ سابقا قديم) BI/PRO/SL ٤٠٪
ان عملية الكشف عن المعادن هي بمثابة المهنة، وعندما تفكر في شراء جهاز الكشف عن المعادن
راجع فقط الاخصائيون في المهنة ... انهم
شركة لوفت
وكالة لوفت:
شارع موريا ١٠٥ ـ الكرمل ـ حيفا ☎ ٢٢٥١٢٧٩ ـ ٠٤ و ٢٤٤٦٣٣ ـ ٠٤
ساعات العمل: من الثامنة صباحا حتى الواحدة بعد الظهر من ايام الاثنين حتى الجمعة
وكيل مدينة جنين: المهندس محمد جرار هاتف ٥٠٣٢٦٠ ـ ٠٦

مونتيجو
حلم يتحقق .... بالتقسيط
أدفع ٧٥٪ من قيمة السيارة
والباقي ٥٠٠ شيكل شهرياً ـ بدون فائدة
لطفا: العرض صالح ليوم الاعلان فقط لأن الكمية محدودة
منتيجو ١٩٩١ ـ فخر الصناعة الانجليزية

مع تحيات
مؤسسة قطان ـ بيت لحم ـ ٧٤١٦٥١

إِنَّ هَٰذَا الْقُرْآنَ يَهْدِي لِلَّتِي هِيَ أَقْوَمُ

حديث الجمعة الديني

بيع السَّلم وكيفيته

بقلم: الشيخ عكرمة صبري/ القدس

◉ * **قال رسول الله صلى الله عليه وسلم:**

«من اسلف في تمر فليسلف في كيل معلوم، ووزن معلوم، الى اجل معلوم».

(متفق عليه عن الصحابي الجليل عبد الله بن عباس رضي الله عنهما.

■ **معاني المفردات:** اسلف: وفي رواية (اسلم) اي اجرى عقد السَّلم وذلك باعطاء الثمن في الحال، واخذ السلعة في المال.

(تمر): وفي رواية (ثمر) واللفظ الاخير اعم واشمل.

■ **مناسبة رواية هذا الحديث:** قدم الرسول (ﷺ) المدينة المنورة وكان اهلها يسلفون في الثمار، اي ان يدفع شخص سلفا اي مقدما الى شخص اخر ليسلم الثمار في موسمها. وكان هذا النوع من البيوع منتشرا في الجاهلية، ولكن دون قيد ودون معرفة اوصاف السلعة الاجلة مما يؤدي الى تشاجر وخصوصا بين التجار واصحاب المصالح.

وعندما جاء الاسلام اجاز بيع السَّلم وبين كيفيته واوضح احكامه ورسم حدوده.

■ **المعنى العام للحديث:** يقرر لنا رسولنا (ﷺ) في هذا الحديث الشريف مشروعية بيع السَّلم، ويبين كيفية اجرائه والسير فيه، ومن احكامه ما يلي:

١ـ لا بد من معرفة عدد المكيلات ان كان البيع المؤجل مما يكال، ومعرفة مقدار الموزونات ان كان البيع المؤجل مما يوزن.

٢ـ ان يكون الثمن معلوم المقدار ويكون عاجلا ويدفع في مجلس العقد.

٣ـ ان يكون البائع ملزما باوصاف المبيع المؤجل.

٤ـ يجب ضرب مدة معينة يتفق عليها الطرفان لاحضار السلع المراد تسليمها، اي ان يحدد المؤجل بزمن معلوم.

ان الحديث الشريف ذكر بيع الثمار والتمر، غير ان هناك رواية اخرى للبخاري بلفظ (شيء) بدلا من لفظ (تمر) وهذا دليل على ان الحكم عام في المكيلات والموزونات وغيرها. وانما ذكر (ثمر) او (تمر) لمطابقة الحالة والمناسبة التي قيل فيها الحديث الشريف. وقد افرد الفقهاء لبحث السلم بابا خاصا وذكروا فيه الاحكام التفصيلية المتعلقة به، واجازوا ان السَّلم يحصل في كل سلعة يمكن ضبط اوصافها ولا يتسارع اليها التلف كالعددي (ما يباع بالعدد) والذرعي (ما يباع بالقياس) والملابس ولا يقتصر التسليف على المكيلات والموزونات.

■ **عقد الاستصناع:** يعتبر عقد الاستصناع تفريعا من عقد السَّلم، وانما يتعلق عقد الاستصناع بما هو يصنع كالسيارات والملابس والاحذية.

فالشخص الذي يطلب من الصانع ان يفصّل له حذاء على سبيل المثال فانه ينبغي على الطرفين ان يتفقا على المواصفات، فيكون الصانع ملزما بالتنفيذ، والتقيد بالمواصفات حينئذ يكون المشتري ملزما بدفع الثمن حين استلامه للحذاء، وهكذا تنطبق الامور على اي شيء يتعلق بالتصنيع. اما اذا كان المصنوع مغايرا للاوصاف المشروطة فان المشتري غير ملزم بدفع الثمن ويحق له فسخ العقد. وقد اجاز علماء الحنفية هذا النوع من العقود قياسا على عقد السَّلم او تفريعا من عقد السلم.

■ **الخاتمة:**

هذا موجز حول عقد السَّلم وعقد الاستصناع للدلالة على مرونة واتساع الشريعة الاسلامية في المعاملات والعقود والامور اليومية والحياتية. فالاسلام دين الحياة ودين العمل، ونحن في وقت احوج ما نكون الى هذا الدين لينظم لنا حياتنا المعاشية والاقتصادية.

والله يقول الحق، وهو يهدي السبيل.

الوسطيــة

اعداد وليد عبد السلام

الاسلام اخي المسلم هو دين الاعتدال والتوسط لا الغلو ولا التفريط، وهو منهج وسط في كل شان من شؤونه: في العبادات والاخلاق والسلوك والمعاملة والتشريع. ولهذا نعته عز وجل بالصراط المستقيم يعني بالعدل والاعتدال ويشهد على كل غلو وانحراف يمينا او شمالا.

والغلو قد يلوح في امور صغيرة ثم تتسع دائرته ويتعاظم خطره الى امور غيرها. فقد روي عن النبي (ﷺ) حين وصل المزدلفة في حجة الوداع قال لابن عباس «هلم القط لي ـ اي حصيات من حصى الحذف يعني حصى ليرمي بها في منى ـ قال: فلقطت له حصيات صغارا مما يحذف به ـ فلما وضعهن في يده قال: نعم بامثال هؤلاء، واياكم والغلو في الدين فانما هلك من قبلكم بالغلو في الدين» (رواه احمد والنسائي). اي لا ينبغي ان يتنطعوا فيقولوا الرمي بكبار الحصى ابلغ من الصغار فحذرهم (ﷺ) من ان يدخل عليهم الغلو شيئا فشيئا.

والغلو هنا عام ويدخل فيه جميع انواع العبادات والاعتقاد. والاسلام شرع من العبادات ما تسمو به النفس وترقى على الصعيدين المادي والروحي دون ان يعطل مهمة الفرد في عمارة الارض.

كما ان العبادات التي افترضها الله عز وجل منها فردية كالصلاة والصيام ومنها اجتماعية تفرض عليه مخالطة الناس وتؤدي الى تقوية اواصر المحبة والمعرفة والتاخي والتكافل كالزكاة والحج. ومن هنا لم يشرع الاسلام الرهبانية التي تفرض على الانسان العزلة والخلوة عن الحياة وطيباتها والسعي في مناكبها، فالارض محراب المؤمن الواسع والعمل فيه عبادة وجهاد اذا صحت النية ولم تتجاوز حدود شرع الله. وكان (ﷺ) يدعو بقوله «اللهم اصلح لي ديني الذي هو عصمة امري، واصلح لي دنياي التي فيها معاشي، واصلح لي اخرتي التي اليها معادي» (رواه مسلم).

ولقد انكر القران الكريم على اصحاب النزعة في تحريم التمتع بالطيبات التي شرعها الحق سبحانه لعباده ومقاومة الغلو الذي كان سمة بعض الاديان السالفة. فقد روي ان رهطا من الصحابة قالوا: نقطع مذاكيرنا ونترك شهوات الدنيا ونسيح في الارض كالرهبان. فنزل قوله تعالى «يا بني آدم خذوا زينتكم عند كل مسجد وكلوا واشربوا ولا تسرفوا انه لا يحب المسرفين. قل من حرم زينة الله التي اخرج لعباده والطيبات من الرزق» الاعراف ٣١.

والاسلام ما حرم الغلو الا للعيوب والافات التي تلازمه، فهو منفر لا تحتمله طبيعة النفس البشرية ولو صبر عليه قليل لم يصبر جمهورهم، والشرائع انما جاءت لتخاطب الناس كافة، ولهذا غضب رسول الله (ﷺ) على صاحبه معاذ حين صلى بالناس فاطال فقال له: افتان انت يا معاذ؟ وكررها ثلاثا (رواه البخاري).

والانسان بطبيعته ملول وذو طاقة محدودة فلا يلبث ان يسأم ويدع العمل فيحرم بالتالي قليله.

وكثير من الناس من اوغل في العبادة وكلف نفسه مالا تطيقه فصبر قليلا ثم انحرف فانقلب على عقبيه والعياذ بالله. واحب العمل الى الله ادومه ولو قل، والله عز وجل لا يمل حتى تمل النفس البشرية.

يقول المصطفى (ﷺ) «ان الدين يسر ولن يشاد الدين احد الا غلبه، فسددوا وقاربوا وابشروا» (رواه الشيخان) اي الزموا السداد والصواب بلا افراط ولا تفريط، وقاربوا اي ان لم تاتوا بالعمل على اكمله فاعملوا ما يقاربه وابشروا بالثواب على العمل الدائم وان قل.

كما وان الافراط في العبادات فيه مضيعة لحقوق اخرى يجب ان ترعى وان تؤدى. فهو مكلف برعاية الاهل والسعي على الرزق واراحة النفس ـ وجاء في الاثر قول احدهم «ما رايت اسرافا الا وبجانبه حق مضيع». والحمد لله رب العالمين

الصحابي الذي صلى عليه سبعون ألف ملك يوم موته

عن انس رضي الله تعالى عنه قال: كنا مع رسول الله (ﷺ) بتبوك فطلعت الشمس بيضاء وشعاع ونور لم نرها طلعت فيما مضى. فاتى جبريل النبي (ﷺ) فقال له: يا جبريل مالي ارى الشمس اليوم طلعت بيضاء ونور وشعاع لم ارها طلعت به فيما مضى؟

قال: ذلك ان معاوية بن معاوية الليثي مات بالمدينة اليوم، فبعث الله تعالى اليه سبعين الف ملك يصلون عليه. قال: وفيم ذاك؟ قال كان يكثر قراءة قل هو الله احد بالليل والنهار وفي ممشاه وقيامه وقعوده فهل لك يا رسول الله ان اقبض لك الارض حتى تصلي عليه؟ قال: نعم، قال: فصلى عليه ثم رجع.

قيام الليل حجاب من النار

قال عبد الله بن عمر بن الخطاب رضي الله عنه رأيت في النوم كان ملكين اخذاني فذهبا بي الى النار فجعلت اقول: اعوذ بالله من النار، فلقيهما ملك آخر فقال: لم ترع فقصتها حفصة على رسول الله (ﷺ) فقال: نعم الرجل عبد الله لو كان يصلي من الليل فكان بعد لا ينام من الليل الا قليلا.

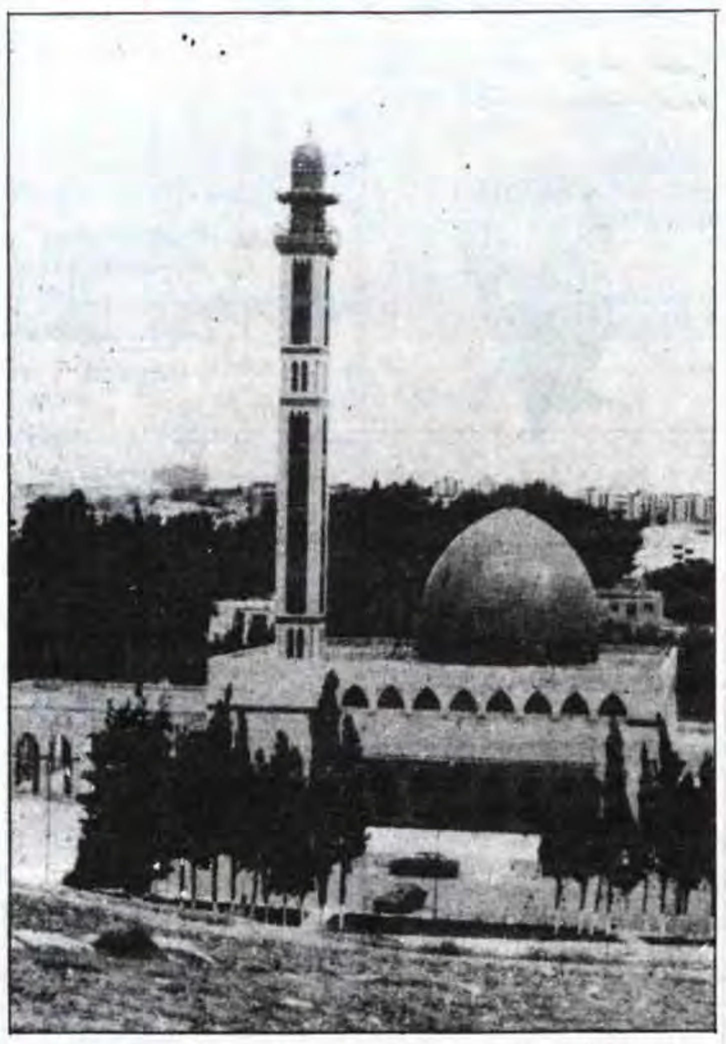

الشريعة حاكمة والفقه محكوم

اعداد: اسماعيل حمدي ابو زنط/ نابلس

ان المسلم لا يكون مسلما الآ اذا اختار الالتزام بشريعة الاسلام، وايقن ان ما ثبت عن الله سبحانه وتعالى او عن نبيه صلى الله عليه وسلم، فهو المصلحة بعينها، والرحمة كلها، والعدل كله، والا اذا ادرك الفارق الجوهري بين احكام البشر وحكم الله.

فالبشر ـ كل البشر ـ يؤخذ من كلامهم ويترك، ويقبل من آرائهم ويرفض ويناقشون فيما يقولون ويفعلون ـ والتسليم لهم بغير مناقشة ـ ذل وعبودية واهدار لنعمة العقل وملكة البحث. اما حكم الله تعالى وحكم رسوله صلى الله عليه وسلم فالايمان به رسوخ في العلم، والتسليم له عزٌ والاستقامة على امره مدخل لكل خير، والمسلم ـ مع ذلك كله ـ يعرف ان النصوص لم تتناول بالتفصيل كل شيء، وان الله تعالى بين حكمه في اشياء وسكت سبحانه وتعالى ـ رحمة بنا ـ عن اشياء. وهذا السلوك تفويض لنا بالاجتهاد ودعوة الى استعمال العقول. واستجلاء وجوه المصالح والمفاضلة بين الحلول والبدائل، وممارسة هذا الاجتهاد ليست عدوانا على النصوص بل هي التزام بها. وبالاصول العامة للاسلام، وهو يعرف كذلك ان النصوص الاسلامية حين تناولت امور التشريع المختلفة تناولت بعضها بالتفصيل الشامل والتحديد الذي لا يترك مجالا للتاويل او الاجتهاد، وتناولت بعضها الآخر بالعموم والاجمال حتى يتسع للناس من بعد مجال الاختيار بين الحلول المختلفة التي تدخل في نطاق ذلك العموم وفي اطار هذا الاجمال. وهو لذلك يعرف أن للعقول سبيلا من هذا النوع الثاني من النصوص، والمسلم المعاصر حين يدعو في ايمان لتطبيق الشريعة الاسلامية يفعل ذلك وبين عينيه الحرص على الالتزام الكامل بالنصوص، والاستعداد التام لممارسة الاجتهاد وفيما لم تتناوله النصوص او تناولته بالعموم والاجمال. وهو لا يرى في هذين الامرين تناقضا ولا تعارضا بل يرى فيهما وجهين لحقيقة واحدة، هي الالتزام بالاسلام في نصوصه الصريحة وفي دعوته الواضحة لاستعمال العقول.

ان من الخطا العلمي الفادح محاولة الفصل بين حكم تشريعي وبين اصوله الحضارية والفكرية، ذلك ان التشريع في جوهره مفاصلة بين القيم وتوفيق او ترجيح بين المصالح المتعارضة. واختيار لواحد من الحلول البديلة التي يطرحها الواقع لمعالجة مشكلة من المشاكل.

ان الشريعة غير الفقه، وكما ان الدين غير التكوين، فالشريعة هي مجموعة احكام الله تعالى الثابتة عنه وعن نبيه صلوات الله عليه، والتي تنظم افعال الناس، ومصدرها كتاب الله وسنة رسوله. اما الفقه فهو عمل الرجال في الشريعة استخلاصاً لاحكامها وتفسيراً لنصوصها وقياساً على تلك النصوص فيما لم يرد فيه نص صريح، وطلبا للمصلحة فيما يعرض من امور السياسة. واذا كانت الشريعة حاكمة كما يقال بحق، فان الفقه محكوم بكل ما يحكم عمل الرجال وسلوكهم في الجماعة. والطاعة الواجبة على المسلم انما هي طاعة الشريعة وليست طاعة الفقه ورجاله، لذلك كان الامام الاعظم ابو حنيفة ـ رضي الله عنه ـ يقول: ان الامر اذا جاء عن نبيه صلى الله عليه وسلم فهو على العين والرأس، واذا جاء عن الصحابة فاختلفوا فيه، اختار من آرائهم، لانهم رضوان الله عليهم بصحبتهم للنبي صلى الله عليه وسلم، واخذهم عنه لن يفوتهم الحق مجتمعين ولن يخرج عن آرائهم مختلفين، اما اذا انتهى الامر الى فقه التابعين وتابعي التابعين، فقد كان رضي الله عنه يجتهد كما اجتهدوا ويقول: هم رجال ونحن رجال.

ان هذه التفرقة الاساسية تستقر وتتحدد خطوطها كفيلة بان تذوّب حدة الكثير من الخلافات القائمة، فلا يعذر احد في خروجه على الشريعة او رفضه لها واستدراكه عليها، ولا يلام احد اذا اجتهد، فخالف اجتهاده اجتهاد الفقهاء او كان له رأي جديد، ان الذين يضعون الفقه والشريعة في اطار واحد، يصفونه كلّه بانه التشريع الاسلامي الذي لا بد من تطبيقه بحذافيره كلها، يرتكبون خطا فادحا في حق الاسلام وحق الناس، فهم يدخلون على الاسلام ما ليس منه، ويلزمون الناس بما لا يلزم، ويفرضون عليهم من الحرج ما لم يأذن به الله.

على ان مجال الاجتهاد في التشريع مجال واسع وكبير، لان ما لم تتناوله النصوص كثير بالقياس الى ما تناولته وليس ذلك كما قد يتوهم البعض انه طعنا في الشريعة ولا هو نيل من قول الله سبحانه وتعالى «ونزلنا عليك الكتاب تبياناً لكل شيء» بل هو آية الحكمة ودليل الكمال في شرع الذي خلق الانسان ويعلم ما توسوس به نفسه. والذي يعلم وله المثل الاعلى ان العالم يتطور، وان اشكال الحياة تتغير، وان مشاكل الناس تتجدد في قوالب جديده، لانه سبحانه وتعالى كما اودع ناموس الحركة في الكون والمجتمع، اودع نعمة العقل في الرؤوس ليلاقي شرعه الحركة بمثلها، وليستجيب للتطور في الحياة بتطوير في الاحكام، هو وحده الكفيل بحماية الشريعة وتحقيق مقاصدها الدينية. ان من حق بعض الناس ان يعجزوا عن رؤية الدنيا وهي تدور ولكن ليس من حقهم ان ينكروا هذه الرؤية على من امكنه الله منها. وليس من لم ير حجة على من راى، ولا الجاهل حجة على العالم، والذين يرفضون ان ينظروا الى ابعد من مواقع اقدامهم، ويتصورون ان من حقهم ان يضربوا بين المسلمين وبين سائر العالم بسور غير ذي باب، او يتخيلون، ان المسلمين يستطيعون ان يقيموا مجتمعهم على صورة نماذج المجتمعات الانسانية التي قامت منذ آلاف السنين، وان يستغنوا بذلك عن الاجتهاد ومن جديد، اولئك يحرثون في البحر ويطلبون غير مطلب، ولن تتوقف الحياة لتناقش خيالهم الضيّق ... وانما المسلم الحق من تعلّق قلبه بالله وارتبط هواه بشرع الله. ثم هو يمسك في ذلك كله بزمام الحياة يتحرك بها وتتحرك به ويزكي بعلمه وجهده اصول الخير التي بذر الاسلام بذرتها الاولى لتنمو شجرتها وتتعدد ازهارها وليرتفع من اصلها الثابت «فرعها في السماء».

ان الواقعة الاجتماعية هي السند المادي لكل نشاط تشريعي فقهي، ومعنى هذا ان جزءاً كبيراً من الاجتهاد يجب ان يتجه الى رصد الظواهر الاجتماعية وفهمها وتحليلها وتصور الحلول التشريعية المختلفة التي تتعامل معها، تحليل النتائج العملية التي تترتب على كل اختيار فقهي مطروح، وذلك ان التشريع ليس نظراً فلسفياً ولا رياضة عقلية، وانما هو رعاية لمصالح الناس بسلطان الحكم، ولذلك قال الامام الشاطبي «ان تكاليف الشريعة ترجع كلها الى تحقيق مقاصدها في الخلق».

وحين يمارس الاجتهاد وتعرض على المشرع والفقيه ورجل السياسة حلول متعدده تقبلها الشريعة الاسلامية وتتسع لها، فان الاختيار حينئذ لا بد ان يحكمه فهم الواقع الاجتماعي وتحليل حركته، لذلك وجب ان يستقر في ذهن دعاة الاسلام والمنادين بتطبيق الشريعة، ان الجهد الفقهي الخالص لا بد من ان يتممه عمل اجتماعي واسع، حتى تاتي ثمرته رحمة حقيقية للناس ومخرجا لهم من الضيق.

(نسال الله ان نكون خطونا على طريق الاسلام خطواً موفقاً سديداً رشيداً تظلله السماحة، ولا يعكّر صفوه ضيق الصدر او ضيق الافق. وحين يكون الامر امر راي واجتهاد، فلا نقول الآ كما قال ابو حنيفة رضي الله عنه «هذا احسن ما قدرنا عليه، فمن جاءنا بخير منه قبلناه».

الحلم في الاسلام

الحلم او ضبط النفس دليل على قوة الشخصية، ومظهر من مظاهر الرشد واكتمال العقل، وثمرة من ثمار التدين الصحيح.

والحلم من الصفات التي لا يستغني عنها الانسان الذي يعيش في مجتمع تتصارع فيه الاهواء، وتتضارب فيه الاراء، وتختلف فيه وجهات النظر.

وللاسلام توجيهات حكيمة، من شانها ان تحمل الانسان على التخلق بهذه الصفة والاستمساك بعراها.

فالله سبحانه انما اعد جنته التي عرضها السموات والارض للكاظمين الغيظ، والعافين عن الناس، والذين يحسنون الى من اساء اليهم.

«وسارعوا الى مغفرة من ربكم وجنة عرضها السموات والارض اعدت للمتقين، الذين ينفقون في السراء والضراء والكاظمين الغيظ والعافين عن الناس والله يحب المحسنين». وفي هذا التعويض شفاء للنفس، وتفريغ للغيظ، وان ذلك اجدى على الانسان واحسن عاقبة.

«ولا تستوي الحسنة ولا السيئة ادفع بالتي هي احسن فاذا الذي بينك وبينه عداوه كانه ولي حميم».

وهذا معنى لا يظفر به الا الذين زكت نفوسهم وسمت ارواحهم فكانوا حكماء يعرفون للخير مواضعه وللشر مواضعه كذلك.

«وما يلقاها الا الذين صبروا وما يلقاها الا ذو حظ عظيم».

والرفق من صفات الله، والله يحب ان يرى اثر صفاته في خلقه. يقول الرسول (ﷺ) «ان الله يحب الرفق في الامر كله».

واذا تجلت هذه الصفة في نفس الانسان اقترب من الله وصلح لجواره، وبقدر ما يقترب منه بقدر ما يبتعد عن النار. يقول الرسول عليه السلام: «الا اخبركم بمن تحرم عليه النار؟ تحرم على كل قريب هين لين سهل». ورسول الله عليه الصلاة والسلام يضرب المثل بنفسه فهو لم يضرب شيئا قط بيده ولا امراة ولا خادما الا ان يجاهد في سبيل الله، وما نيل منه شيء قط فينتقم من صاحبه الا ينتهك من محارم الله فينتقم لله.

التجديد المطلوب في الجمعة

بقلم: فواز الحموري

لا تبرز اهمية الجمعة من كونها سنة مؤكدة فحسب، بل تتجاوز ذلك الى درجات من اهمية الحدث الاسلامي الاسبوعي والندوة الجماعية عبر الجمعة الاسلامية.

وهذا بالطبع لا يمنع من اجتهاد فرص لتوجيه النظر نحو جوانب مطلوب التجديد فيها من يوم الجمعة، نطرحها على النحو التالي:

● اولى هذه الجوانب هو رفد الساحة الدينية بخطيب يمتلك موهبة الخطبة من مقومات الصياغة واللغة والافكار وجوهر الحديث، فمن الملاحظ ان ندرة الخطباء المبدعين قضية ظاهرة للعيان، حتى ان بعض المصلين يهجرون مسجدا بعينه كون خطيب الجمعة لذلك اليوم يتواجد فيه ليقيم سنن الجمعة.

ان تغيير خطباء الجمعة وتبديلهم فيه راحة للمصلين بحيث يحقق للخطيب خبرة واستكشاف احوال الناس، ويعطي للمصلين فرصة للتغيير. بالفعل ان قضية التجديد المطلوب من تاهيل خطباء الجمعة وتغييرهم، مطلب جوهري لاداء اسلامي مميز عبر صلاة الجمعة.

التجديد المطلوب ضمن باب الخطيب، هو تهيئة الخطيب وتحسين ظروفه حتى يستطيع ان يظهر ويؤدي وظيفته بصورة تليق بمقام يوم الجمعة، فمن باب دعم وتشجيع الخطيب المكافاة المالية الممنوحة والتي اعتقد انه من المستحسن زيادتها والاهتمام بها بقدر افضل من الحالي، رحمة بالخطباء اعانهم الله.

في هذا المجال فان ندرة التميز الابداعي في خطبة الجمعة (والتي تعتبر ركنا من اركان صلاة الجمعة) يجب النظر اليها من جديد، فنحن لا نتعامل مع روتين او عادة اسلامية اسبوعية، بل نتعامل مع وسيلة اعلامية حساسة وخطيرة في نفس الوقت.

وهذه الوسيلة الاعلامية بصراحة تحتاج الى (موهوب) خطبة، يعزز بثقافة اسلامية ولغة عربية قادرة على التعبير.

هذا لايمنع من وجود افواج من الخطباء الموهوبين، لكن لم يتم رفد هذه الافواج باجيال متتابعة من اصحاب القدرة على الخطابة.

● ثاني قضايا التجديد مرتبطة بالخطيب ومكملة له الا وهي الخطبة ذاتها، ففي خضم الاحداث والمواقف الراهنة واية ظروف تظهر، ينبغي للخطبة ان تحيط بها وتلم بجوانبها دون مبررات وجهود الوسيلة الاعلامية الاسلامية المتمثلة في صلاة الجمعة.

الاحظ احيانا ان هنالك خلطا بين مفهوم الخطبة والدرس الديني، حيث تتداخل الافكار والمواقف والاساليب لتضيع مميزات الخطبة المباشرة ذات الموضوع الواحد، القادر على توجيه ولفت انتباه الامة الاسلامية اليه.

ان من باب التجديد، تاصيل مفهوم الخطبة الاسلامية بمعناها الواضح وهدفها المباشر وتفهم تباين احوال واوضاع وثقافة المصلين وحالتهم الصحية والنفسية لسماع خليط كلامي يندرج ضمن باب الاراء الشخصية والاجتهادات البحتة. ان من اولويات التجديد المطلوب هو تعميق روح الالفة بين الموضوع والمخاطبين به.

ذلك ان هدف الجمعة هو دعوة الجمهور وتناديهم للمشورة والراي والعلم والتعلم والتفقه في الدين ويتاتى ذلك بواسطة درس الجمعة الديني وخطبة الجمعة والحوار مع الاخرين والتعارف والتآلف بين المسلمين.

ان من جملة افكار التجديد المطلوب هو توحيد الراي واجتماع الخير وتناغم الاجتهاد مع ما يفرزه المجتمع من حاجات ومطالب، بل ومشاكل تواجهه من الجمعة واليها.

● ثالث القضايا المرغوب التجديد فيها، قضية السلوك الاسلامي يوم الجمعة وبالتحديد ساعة الصلاة واثناء الخطبة وعقبها مباشرة.

ان السلوك الاسلامي الحضاري يرشدنا الى ضرورة الاهتمام بالمظهر والنظافة والحفاوة بيوم الجمعة، وهذا هو التجديد المطلوب باستمرار الحرص والعمل على الظهور بشكل ومظهر مناسبين يليقان والعيد الاسلامي الاصغر او العيد الثالث والفرح به ايما فرح.

اما بخصوص التوجه الى الجامع ساعة الاذان، فانها ظاهرة ملفتة للنظر حقا ان تكون المساجد خالية من المصلين، حتى اذا ما نودي للصلاة، هرع الناس اليها متدافعين ومتزاحمين، فان ذلك سلوك غير مستحب ونهى الاسلام عنه.

من قضايا التجديد المطلوبة في السلوك الاسلامي، قضية ترتبط بالاخلاق والاداب الاسلامية وتتمثل في التزام الجلوس الحضاري، دون مد الارجل او الاستناد على الجدران او حتى الاغفاءة البسيطة اثناء الاستماع الى الخطبة واحيانا الكلام.

ان من آداب الجمعة حسن الاداء وهذا جوهر التجديد المرغوب فيه، تجديد مستمر مبدع لتحقيق هدف صلاة الجمعة.

ومن السلوك الاسلامي ايضا، التنادي للسلام على الاخرين والدعوة لهم بالقبول والرضى من المولى عز وجل، دون الركض للذهاب والاسراع الى المغادرة. فمن اهداف الجمعة القرب من الاخرين وتلمس حاجاتهم ومؤازرتهم والتعارف معهم والاخوة في الله.

ان التجانس الاسلامي في يوم الجمعة ظاهرة حضارية، تجمع بين غني المسلمين وفقيرهم، رئيسهم ومرؤوسيهم، وتوفر لهم فرص التعارف وعرض القضايا على غير سواها من الفرص.

ان من باب التجديد، دراسة حالات التسول والتي اصبحت ثابتة في اماكن معينة من المساجد لا تبرحها مهما كانت الاسباب. وهذه الدراسة تنبع اساسا من مسؤولية الاحسان ومسؤولية جمع الاموال ومسؤولية اولوية الانفاق.

ان هذه الظاهرة ارتبطت بعاطفة المحسن واستغلالها. ولا بد هنا من تجديد على اسلوب جمع اموال الصدقة في المساجد، تحقيقا للعدالة ومنعا للتكسب من وراء التسول المباح.

● اما القضية الرابعة في التجديد، فتكمن في وسائل تحقيق اهداف الجمعة التي تليها على اقل تقدير.

كما اسلفنا فان من جملة الوسائل خطيب موهوب مؤهل وخطبة واضحة مباشرة وسليمة وسلوك اسلامي حضاري مميز ومحافظة تامة لما جاء من «الاعلان والاحكام الاسبوعي الاسلامي» بمضمونه الكامل فمن الملاحظ والملفت للنظر ان الجمعة غدت عادة اسلامية وليست سنة كاملة وركنا اسلاميا صريحا واداء جماعيا واجبا.

فلقد اقترن السلوك الاسبوعي في يوم الجمعة الاسلامية بمظاهر سلوكية معينة وتبعيات اسبوعية مفصلة، وهذا بالطبع ليس سوى عادة لا اكثر ولا اقل. ان التجديد المطلوب هو في امكانية تغيير السلوك لتحقيق اهداف الجمعة الكثيرة وكسب فضلها عظيم الاجر.

من ابواب التجديد، التركيز على اهمية صلاة الجمعة واعتبارها اولوية اولى في جدول اعمال يوم العطلة الاسبوعي. بل والتركيز على اظهار مناسبة الجمعة بقالب اسلامي مميز سواء باللباس او الرائحة او الهيئة النفسية او السلوكية الواضحة.

تبقى هنالك جوانب متعددة للتجديد، بمعناه القابل والقادر على احداث تغيير مطلوب وبناء قاعدة من الاجزاء المتكاملة على تلك الاسس.

وتبقى بالطبع فضيلة يوم الجمعة واضحة المعالم واجرها ثابتا باذن الله لمن استطاع ان يصون تلك النعمة ويحافظ عليها بين الجمعتين ليظفر بالخير باذن الله.

وتبقى جوانب التجديد السالفة الذكر، مجرد اجتهادات في الطريق، تخطىء او تصيب، والامل ان تنال نصيبا منْ فضل الجمعة على اقل تقدير.

بريد العرب
اتصالات هاتفية و خدمات بريدية
لجميع الدول العربية
فرصة لا تعوض
تشرين ثاني شهر السلام
بهذه المناسبة
شركة بريد العرب تقدم
٥٠٠ خط اتصال مباشر
مع جميع الدول العربية مجاناً
احجز لك خط...ادفع فقط ثمن المكالمات
خدمة على مدار ٢٤ ساعة بدون اي وسيط
لمزيد من المعلومات اتصلوا: الضفة الغربية ٧٤١٤٢٧ - ٠٢
قطاع غزة ٨٦٨٥٢٨ - ٠٥١
بريد العرب - بريدنا

القدس الرياضي

في دائرة الضوء

محمد الصباح لاعب ثقافي طولكرم

محمد الصباح من نجوم الضفة المعدودين على الاصابع فهو غني عن التعريف فهو القلب النابض لفريقه ثقافي طولكرم وهو ملك خط الوسط بالاضافه الى اجادته لكرة القدم فهو لاعب عملاق في كرة اليد، يتمتع بلياقه بدنيه عاليه واشترك في عدة بطولات عربية عندما كان ضمن فريق الجامعه الاردنية حيث لعب ضد فرق الجامعات العراقية وكذلك لعب مباريات عربيه اخرى عندما كان ضمن فريق نادي عمان حيث كان هو وابراهيم سعديه نجم الوحدات حاليا يملكان خط الوسط في نادي عمان حيث لعبا في تونس، يتمتع باخلاق عاليه بعيد جدا عن الغرور رياضي لامع، يعمل الان مدرسا للتربيه الرياضيه في كلية خضوري بطولكرم وفي احدى زوايا حدائق خضوري وفي ساعات ما بعد الظهر كان لنا معه هذا اللقاء.

●س حبذا لو تعطينا لمحه عن حياتك؟

★ بدات اللعب على مستوى الانديه ضمن فريق نقابة عمال طولكرم وذلك في سنة ١٩٧٤ وعندما تاسس فريق ثقافي طولكرم ١٩٧٦ انتقلت اليه ولعبت ضمن صفوفه ثلاث سنوات. في سنة ١٩٧٩ انتقلت الى الدراسه في الجامعة الاردنية تخصص تربيه رياضية ولعبت مع منتخب الجامعه، ولعبت ايضا لنادي عمان احد فرق الدرجه الممتازه وفي هذه الفترة لعبت مباريات في العراق والامارات العربيه وتونس ولعبنا في الاردن مع فرق من سوريا ولبنان وقطر ومن اللاعبين الممتازين الذين لعبت معهم في الجامعه الاردنية توفيق الصاحب وعصام التلي وخالد الراعي. وفي نادي عمان مع ابراهيم سعديه وسامر بركات وبعد تخرجي من الجامعه سنة ٨٣ عدت لالعب مع فريقي ثقافي طولكرم ولا زلت.

●س ما رايك بالمستوى الرياضي في الضفه الغربيه بشكل عام وبكرة القدم بشكل خاص؟

★ المستوى الرياضي بالضفه بشكل عام متذبذب لكنه جيد مقارنه بالامكانات المتاحه والظروف التي نعيش اما بالنسبة لكرة القدم فهي صاحبة الحظ الاوفر من حيث الاهتمام بها فلذلك نجدها بمستوى ثابت نوعا ما لكننا بعيدون عن المستوى العربي الدولي لاسباب كثيرة.

●س انت لاعب ومدرب في ثقافي طولكرم. فما رايك بمستوى الفريق؟

★ فريق كرة القدم الحالي يمر بحالة تجديد واعداد حيث هناك عناصر كثيرة ابتعدت عن الملاعب لاسباب قهرية ولكن هناك عناصر جديدة تبشر بمستقبل جيد ان شاء الله.

●س ما رايك باعادة النشاط الرياضي عامة في الوضع الحالي وهل الوقت مناسب؟

★ اعادة النشاط الرياضي بالشكل السابق غير مناسب والاسباب والمعوقات كثيرة لكن هذا لا يعني ان نقف مكتوفي الايدي فهناك اساليب كثيرة منها الاهتمام بالنشاط الرياضي في المدارس وتشكيل فرق لصقل المواهب واقامة نشاطات مدرسية داخل الالوية وكذلك زيادة حصص التربيه الرياضيه بالاضافه الى تفعيل النشاط الرياضي في المعاهد العليا وكذلك دعم ثابت للانديه التي تمارس النشاطات الرياضيه للمساعده على النهوض بالمستويات وبناء البنيه التحتية اللازمه لممارسة النشاطات الرياضيه بالاضافه الى اقامة دورات تاهيل للحكام والمدربين واخصائي العلاج الطبيعي واصابات الملاعب.

●س البطولات التي حصل عليها فريق ثقافي طولكرم اثناء فترة تدريبك؟

★ فريق كرة القدم حصل على بطولة كاس الضفه الغربيه وكذلك حصل على درع المركز الثاني لبطولة الدوري الممتاز.

فريق كرة اليد حصل على جميع البطولات التي شارك فيها على مستوى الضفه الغربيه وفاز على بطل قطاع غزة مركز خدمات البريج في كرة اليد.

●س هناك بعض الزملاء المعلقين الرياضيين لا يكرمون الانسان الرياضي الا بعد اعتزاله ما رايك؟

★ اذا منحنا اي شخص صفة الرياضي فهذا تكريم له فليس كل من مارس الرياضه رياضي فالرياضي الصحيح يجب ان يكرم في جميع مراحل حياته سواء اثناء خدمته الرياضية كلاعب او حكم او مدرب او اداري حتى لو كان مشجعا متحمسا.

●س بصفتك معلم التربيه الرياضيه في معهد خضوري ما رايك بتنشيط فرق الكليه ؟

★ في كلية خضوري عندنا فرق قدم وسله وطائرة جيده واننا على استعداد لاجراء لقاءات رياضية مع المؤسسات التعليمية والانديه في هذه الالعاب.

●س ما رأيك بالاتيه:

١ - النادي الثقافي الكرمي: النادي الثقافي ولد عملاقا وترك بصمات على ملاعبنا في مختلف الالعاب نرجو بهذه المناسبه من ادارته ومشجعيه ومحبيه ان يستمروا في دعمه ليبقى شعلة منيره.

٢ - الحكم عبد الله الخطيب: حكم المهمات الصعبه كان يركب الفرس عندما لا يستطيع احد ان يركبها.

٣ - الحكم احمد الناجي: رياضي كبير له صولات وجولات في ميادين الرياضه جميعها.

٤ - الشقيقان حسني وراسم يونس: منذ ان مارست الرياضه وانا اعرفهما كلاعبين ماهرين ومدربين ومن الحكام الاكفياء واداريين حاذقين فقد عملا ولا يزالان يعملان الكثير من اجل الرياضه.

●س لو كلفت باختيار منتخب للضفه الغربيه ما قبل عام ٨٧ ومن خلال اشتراكك في دوري الرابطه الاخير؟

★ اعلم ان هناك كثير من اللاعبين الصاعدين في الفترة الحاليه لكن هذا التشكيل لمنتخب الضفه الغربيه قبل ٨٧ - ٨٨.

زياد بركات - محمد صندوقه - امجد حامد - صلاح الجعبري - ناصر البرق - خليل ابو ليفه - جوده مسودي - جمال حدايده - حازم صلاح - حامد العبكه - خالد ابو عياش - جمال جود الله - باسم وضاح - عيسى كنعان - ماهر ابو شنب - خليل البرهم - محمد الترياقي - ابراهيم واحمد الصباح شقيقي.

أخيرا نتمنى لمحمد الصباح الاستمرار في خدمة الرياضه والرياضيين وان يستمر عطاؤه في ربوع هذا الوطن المعطاء.

اجرى اللقاء:
جهاد محمد الجرمي/طولكرم

قرعة بطولة الشباب

اريحا - من احمد سراديح - ستبدأ مباريات بطولة الشباب تحت سن عشرين. اليوم الجمعة حيث ينظمها نادي هلال اريحا الرياضي وعلى ملعب بلدية اريحا وستجري المباريات على النحو التالي.

● المجموعة الاولى:-
بيت صفافا مع القدس الرياضي.
بلاطة - باي.

● المجموعة الثانية:-
هلال القدس مع هلال اريحا.
عسكر - باي.

● المجموعة الثالثة:-
جبل الزيتون مع حطين.
ارثوذكسي بيت جالا - باي.

● المجموعة الرابعة:-
اسلامي بيت لحم وشباب اريحا.
عقبة جبر - باي.

وعلى الفرق المعنية التواجد في ارض الملعب قبل الساعة السابعة والنصف.

سباعيات العبيديه

ينظم شباب العبيديه يوم غد السبت سباعياته الاولى بكرة القدم على ملعب العبيديه وعلى جميع الفرق الراغبه في الاشتراك التواجد في الملعب في تمام الساعه السادسه والنصف صباحا لاجراء القرعه.

اليوم

نستضيف فريق اتحاد التفاح الرياضي غزة وشقيقه شباب الانصار المقدس (وادي قدوم) في مباراة ودية بكرة القدم على ملعب التفاح بغزة الساعة الثالثه.

ستجري مباراة بكرة القدم بين فريقي الشهاب الاسلامي مخيم طولكرم وفريق النجوم مخيم طولكرم وذلك ضمن الدوري المصغر للمدينة على ملعب بلدية طولكرم

غدا

ستجري وضمن الدوري بطولكرم مباراة بكرة القدم بين فريقي الدعوه الاسلامي وفريق الانوار نور شمس على ملعب بلدية طولكرم.

ستجري مباراة وديه بكرة القدم بين فريقي هلال اريحا ومؤسسة شباب البيرة عن الكاس المقدمه من سائقي سيارات الاغوار وذلك على ملعب بلدية اريحا في الثالثه مساء.

الى ماذا يهدف منهاج التربية الرياضية في صفوف المرحلة الابتدائية

اعداد: الحاج طلال العلمي
موجه التربية الرياضية للضفة الغربية

■ يهدف منهاج التربية الرياضية في صفوف المرحلة الابتدائية الى تحقيق الاهداف والكفايات الاداتية التالية:

١- يالف الجو المدرسي.
٢- يكون علاقات اجتماعية ناجحة من خلال مجموعات اللعب.
٣- يؤدي حركات انتقالية واساسية مثل المشي، الجري، الحجل، التسلق وحركات غير انتقالية مثل الالتفاف، الدوران، التمايل.
٤- يكتسب عنصري اللياقة البدنية (التوازن والتوافق) اللازمين لهذه المرحلة.
٥- يتعامل ويتكيف مع الادوات الرياضية من الكرات الصغيره والحبال والاطواق والعصي.
٦- يكتسب مهارات الرمي واللقف والركل من خلال المشاركة بالالعاب التمهيدية للالعاب الكبيرة.
٧- يتخيل ثم يبتكر ثم يبدع من خلال المشاركة في تمثيل وتقليد الادوار بالقصص الحركية والتمرينات التمثيلية.
٨- يمارس مهارات الجري والرمي والوثب ليكتشف قدراته ويوجه حركاته.
٩- يؤدي حركات مناسبة تنمي فيه الرشاقة.
١٠- يمارس العابا تربوية هادفة والعابا محلية من التراث الفلسطيني.
١١- يتعلم العادات الصحية السليمة ويطبقها.
١٢- يتمتع بالحركة اثناء اللعب الجماعي والفردي.

ولما كانت هذه الاهداف هي محور عمل مدرس التربية الرياضية في هذه المرحلة التاسيسية فانها تتطلب معلما ملما بكيفية تحقيقها ونحن نعلم بان المعلم الذي يقوم بتدريس هذا الموضوع في هذه المرحلة هو معلم لجميع الموضوعات في الصف وليس معلما متخصصا في مجال التربية الرياضية ولهذا فمن المهم بمكان ان يقوم معلم متخصص بتدريس موضوع التربية الرياضية لهذه المرحلة الهامة والتي تعتبر اساسا لبناء جيل يتمتع بكامل الصفات البدنية والعقلية والاجتماعية. ويجب ان لا ننظر على ان حصة التربية الرياضية في المرحلة التاسيسية هي مجرد لعب ويستطيع اي مدرس القيام بهذه المهمة وبناء عليه فانه يجب ان تعطى اهمية خاصة لموضوع التربية في المرحلة الابتدائية الدونى واسنادها الى معلم مختص في هذا المجال.

بطولة الجزائر....

الموسم يسير نحو نهاية غير مضمونة

الجزائر - أ.ف.ب - تعاني اندية كرة القدم الجزائرية في الموسم الجديد الذي اجريت امس الثلثاء مرحلته الثالثة صعوبات مالية بلغت حدتها درجة لا تضمن لها المضي في الموسم حتى نهايته.

والواقع ان الانتقال نحو الاحتراف الذي اعتبر وكانه الترياق كان صعبا بالنسبة الى عدد من الانديه ومستحيلا بالنسبة الى عدد اخر. والاندية التي قررت التحول الى شركات تجارية لم تسلم من المطبات والكمائن. ذلك ان الاستثمارات الخاصة التي تهدف الى الاستغناء عن معونة الدولة لم تتامن.

وصرح رئيس الاتحاد الجزائري لكرة القدم عمر كزال «تحولنا من نظام كانت فيه المشكلات المالية تحل من قبل الدولة الى نظام اخر لم ندرس فيه بعمق كل شروط الانتقال». واطلق كزال انذارا حين قال «ان كرتنا تتجه نحو الغرق».

والانذار الذي اطلقه كزال ومسؤولون اخرون في الانديه سمعته وزيرة الشباب والرياضة ليلى عسلاوى فقررت منح كل ناد مساعدة بقيمة مليون دينار (نحو ٢٥٠ الف فرنك فرنسي). غير ان المسؤولين في الانديه يرون ان هذه المساعدة غير كافية ولا تلك المساعدة الاضافية التي كانت تقدمها المؤسسات الحكومية والتي راوحت بين ١٫٢٤ مليون فرنك فرنسي (النادي عين مليلة مثلا) و٩٠ مليون فرنك (النادي مولوديه الجزائر).

وقد عانى عين مليلة الكثير تخلت عنه حاليا ولم تلتزم بدعمه حتى نهاية العام الحالي. وحاول النادي تامين شركات جديدة لرعايته لكن من دون نتيجة.

وبالنسبة الى مولوديه وهران فقد كان يتلقى مساعدة من مؤسسة حكومية بقيمة ١٧ مليون دينار. وانخفضت المساعدة في ايلول الماضي الى ٤٠٠ الف دينار ولم تعد موجودة منذ نيسان الماضي. وما يتلقاه النادي حاليا من مساعدات لا يكفي لصرف المرتبات الشهرية المتدنية لرياضييه. ويخشى مسؤولو النادي اقفال الابواب حتى قبل ان ينتهي العمل بمشروع المجمع السياحي والمركز التجاري اللذين كان مقررا ان يؤمنا تمويل النادي مستقبلا.

ولولا المساعدة التي حصل عليها نادي شباب بلكور من شركة استيراد مواد غذائية بقيمة ١٫٧٥ مليون فرنك فرنسي مقابل الترويج لسلعة لما تمكن من الاشتراك في بطولة الدوري الحالية.

وباستثناء شركتي سوناتراك وسونلغاز اللتين تحتضنان ناديي مولوديه الجزائر واتحاد الجزائر فان جميع الشركات الاخرى تخلت عن الاندية التي ترعاها.

ولا شك ان الخوف من المستقبل المظلم هو الذي دفع اللاعبين الموهوبين الى الهجرة نحو المغرب وتونس والخليج وتركيا .. فهذه الدول صارت جنة عدن بالنسبة اليهم.

وفي المرحلة الثالثة من بطولة الدوري فاز مولوديه الجزائر على مولوديه قسنطينه ١/صفر وجمعية وهران على اتحاد الحراش ٢/صفر ووداد تلمسان على عنابة ٢/١ ووفاق سطيف على عين مليلة ٢/١ وشباب بلكور على قالمة ٣/١ وتعادل تيارت وحسين داى صفر/صفر ووبلعباس وشبيبة القبائل ١/١ وخسر برج منايل امام مولوديه وهران ١/٢.

وهنا ترتيب فرق الصداره..

١ - سطيف ومولوديه وهران وتلمسان ٥ نقاط.

٤ - حسين داى وجمعية وهران وبلكور ٤ نقاط.

يوفنتوس يفوز على اتلانتا

تورينو - ايطاليا - رويتر - فاز يوفنتوس على اتلانتا ٣/١ في مباراة الذهاب في الدور الثاني لبطولة كاس ايطاليا لكرة القدم. بهذا يفوز يوفنتوس على اتلانتا ٣/١ في مجموع المباراتين.

من ملاعب كرة القدم الاوروبية

* برشلونه الاسباني... تاهل

كأس الاتحاد

ضمن مباريات اياب الدور الثاني لكأس الاتحاد الاوروبي كانت النتائج كما يلي:

فاز ليفربول الانكليزي على اوكسير الفرنسي ٣/صفر سجلها مولبى بركلة جزاء ومارش ووالترز. مباراة الذهاب صفر/٢. تاهل ليفربول الى الدور الثالث.

وفاز سلتيك الاسكتلندي على نوشاتيل السويسري ١/صفر سجله ميلر الذهاب ١/٥. تاهل نوشاتيل.

وفاز ريال مدريد الاسباني على اوتريخت الهولندي ١/صفر سجله هاجى. الذهاب ١/٣. تاهل ريال مدريد.

وفاز طرابزون التركي على ليون الفرنسي ٤/١ امام ٢٧ الف متفرج. سل للفائز هامى وحمدي واورهان وللخاسر بورساتش. الذهاب ٣/٤. وتاهل طرابزون.

وفاز ايك اليوناني على سبارتاك موسكو السوفياتي ١/٢. سجل للفائز باتيسنا وديميترياديس وللخاسر موستوفوى بركلة جزاء. الذهاب صفر/صفر. تاهل ايك.

وفاز اياكس الهولندي على روتفايس ارفورت الالماني ٣/صفر سجلها بيترسون وبليند وفان لوين. الذهاب ١/٢. تاهل اياكس.

وفاز تيرول النمساوي على باوك اليوناني ٢/صفر سجلهما فيسترتالر. الذهاب ٢/صفر. تاهل تيرول.

وخسر اينتراخت فرانكفورت الالماني امام لا غانتواز البلجيكي صفر/١ سجله فاندنبرغ. مباراة الذهاب صفر/صفر. تاهل لا غانتواز.

وخسر سكا صوفيا البلغاري امام هامبورغ الالماني ١/٤. سجل للخاسر ديميتروف بركلة جزاء وللفائز شبورل وفورتوك بركلة جزاء وبودى. الذهاب صفر/٢. تاهل هامبورغ.

وتعادل دينمو موسكو السوفياتي وكان الفرنسي ١/١. سجل للاول كوبيليف بركلة جزاء وللثاني اومام بييك الذهاب ١/صفر. تاهل دينامو.

وتعادل دينامو بوخارست الروماني وجنوى الايطالي ٢/٢. سجل للاول غيرستنماير وكريستيا وللثاني ماتي واغويليرا. الذهاب ١/٣. تاهل جنوى.

وفي مباريات اياب الثاني لكاس الانديه الاوروبية ابطال الدوري كانت النتائج كما يلي:

فاز كايزرسلوترن الالماني على برشلونه الاسباني ١/٣. سجل للفائز هوتيتش وغولدبايك وللخاسر باكيرو. مباراة الذهاب صفر/٢. تاهل برشلونه الى ربع النهائي.

وفاز اندرلخت البلجيكي على ايندهوفن الهولندي ٢/صفر سجلهما دوغريز وبوفان. الذهاب صفر/صفر. تاهل اندرلخت.

وفاز سبارتا براغ التشيكي على مرسيليا الفرنسي ١/٢. سجل للفائز فرايديك وسيغل وللخاسر بيليه. الذهاب ٢/٣. تاهل سبارتا.

وفاز سمبدوريا الايطالي على هونفيد المجري ١/٣. سجل للفائز لومباردو وفيالي وللخاسر بارى اثر خطا في مرمى فريقه. الذهاب ١/٢. تاهل سمبدوريا.

* شوسترا الالماني

وخسر ارسنال الانكليزي امام بنفيكا البرتغالي ١/٣ في الوقت الاضافي. سجل للخاسر بايتس وللفائز ايسايـاس وكولكوف. الذهاب ١/١. تاهل بنفيكا.

* اغوبيلرا/لاعب جنوى

وخسر ابولون القبرصي امام النجم الاحمر اليوغوسلافي حامل اللقب صفر/٢ سجلهما سافيسيفيتش ولوكيتش بركلة جزاء. الذهاب ١/٣. تاهل النجم الاحمر.

وخسر بروندبى الدنماركي امام دينامو كييف السوفياتي صفر/١ سجله ياكوفينكو. الذهاب ١/١. تاهل كييف.

وتعادل غوتبورغ السويدي وباناثينايكوس اليوناني ٢/٢. سجل للاول سفنسون وايكستروم وللثاني سارافاكوس. الذهاب صفر/٢. تاهل باناثينايكوس.

وفي مباريات الدور الثاني لكاس الانديه الاوروبيه ابطال الكؤوس كانت النتائج كما يلي:

تعادل مانشستر يونايتد الانكليزي حامل اللقب واتلتيكو مدريد الاسباني ١/١. سجل للاول هيوز وللثاني شوستر. مباراة الذهاب صفر/٣. تاهل اتلتيكو الى ربع النهائي.

وتعادل فيينورد الهولندي وسيون السويسري صفر/صفر. الذهاب صفر/صفر. فاز فيينورد بركلات الترجيح ٥/٣.

وفاز كلوب بروج البلجيكي على كاتوفيتشي البولندي ٣/صفر سجلها فيرسباي وستايلنز وشاسنز. الذهاب ١/صفر. تاهل بروج.

وفاز روما الايطالي على ايلفيس تامبير الفنلندي ٥/٢. سجل للفائز ماتيلا خطا في مرماه في الدقيقة الاولى وريتزيتيللى ودي ماورو وكارنيفالي وللخاسر تراكون. مباراة الذهاب ١/١. تاهل روما.

وخسر فرنسفاروش المجري امام فيردر بريمن الالماني صفر/١ سجله رودى. مباراة الذهاب ٢/٣. تاهل بريمن.

وخسر بانيك اوسترافا التشيكي امام غلطة سراى التركي ١/٢ امام ٥ الاف متفرج. سجل للخاسر اوليندر وللفائز يوسف وكوسيتشى بركلة جزاء. مباراة الذهاب ١/صفر. تاهل غلطة سراى.

اخبار رياضية من الخليل

عودة عيسى الكرد الى صفوف اهلي الخليل

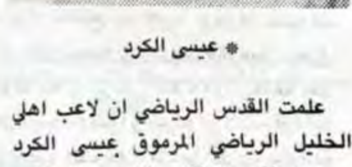

* عيسى الكرد

علمت القدس الرياضي ان لاعب اهلي الخليل الرياضي المرموق عيسى الكرد سيعود الى مزاولة رياضه كرة القدم كلاعب في النادي المذكور اعتبارا من الاسبوع الحالي ومن الجدير بالذكر ان الكرد قد ابتعد عن نادية الأم منذ أربع سنوات بسبب الظروف الحالية

مصباح عشا مراسلا رياضيا للمرة الثانية

قررت اللجنة الرياضية والهيئة الادارية لنادي شباب الخليل تعيين مصباح عشا للمره الثانيه معلقا رياضيا لنشاطات النادي المذكور. ومن الجدير بالذكر ان عشا كان معلقا رياضيا نشيطا لنشاطات نادي الخليل حيث توقف مع توقف النشاطات الرياضية في الضفه منذ اربع سنوات.

لجنة رياضية لمدرسة الامير محمد الاساسية

شكلت في مدرسة الامير محمد الاساسية بالخليل لجنة رياضية مؤلفه من... محمد الناجي مدير المدرسة رئيسا، روبين كاتبه سكرتيرا، وعضوية كل من معلم التربية الرياضية فوزي نصار وعدنان شبانه وهشام الشرباتي وعماد الجعبري وصلاح محيسن اعضاء. وحيث تم الاتفاق على تنشيط الحركه الرياضية في المدرسة وتكثيف النشاط الداخلي والخارجي في مختلف الالعاب الفرديه والجماعيه وعمل مهرجان رياضي لطلاب المدرسه.

منوعات

كلمات متقاطعة

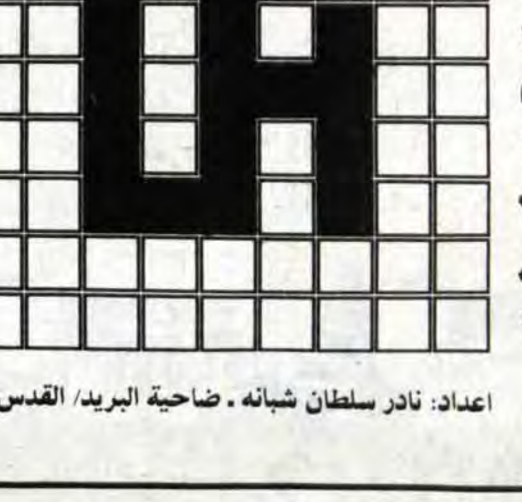

افقي:

١/ من اوائل من اوجد الفرمله في كرة القدم + خطا في المباراة.
٢/ فريق اوروبي بكرة القدم (معكوس) طائر فريد (مبعثر).
٣/ غرام + حرف + للنصب (معكوس).
٤/ علم مؤنث (معكوس ومتفرق اول حرف) + حرف + جدها في شومان.
٥/ للطيور (معكوسه) + حرف مده + طين (ناقص حرف).
٦/ مختلفان + احد الوالدين (متفرق) + يحدث على الشاطىء.
٧/ محب (مبعثرة) + للنداء.
٨/ لاعب كرة قدم عالمي مشهور + حرف + متشابهان
٩/ بطل الماراثون في فرنسا عام ١٩٢٩ خالي من (ال).

عمودي:

١/ اغنى فريق اوروبي بكرة القدم (معكوس) + للاستفهام.
٢/ للندبه + ورثة الانبياء + جدها في حوت.
٣/ اشرح وفسر (معكوسه) + بحر.
٤/ غير مطبوخ + حرف + الاسم الاول للاعب كرة قدم عراقي.
٥/ يجري عليه الفحوصات المخبرية + نصف اعلم.
٦/ حرف + اغلى لاعب كرة قدم (معكوس) + واحد بالانكيزية (معكوس).
٧/ الاتحاد العام لكرة القدم (متفرق).
٨/ بطلة العالم في الجمباز (معكوسة) + حرف.
٩/ للجر + فريق الضفتين سابقا + للادغام

اعداد: نادر سلطان شبانه ـ ضاحية البريد/ القدس

حل الشبكة السابقة

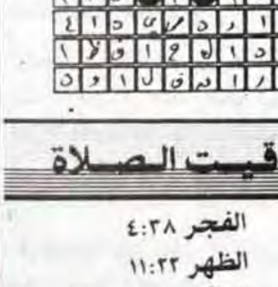

مواقيت الصلاة

الفجر ٤:٣٨
الظهر ١١:٣٣
العصر ٢:٣٣
المغرب ٤:٤٨
العشاء ٦:٧

★★★ أنت والنجوم ★★★

الحمل ٢٠/٣-١٩/٤
★ اتفاق مالي في مجال المجالات. زيارة تكتسب منها صداقات جديدة.

الثور ٢٠/٤-٢٠/٥
★ لا تواصل عتاب من لا يقدر مشاعرك انت بحاجة الى تحسين علاقاتك.

الجوزاء ٢١/٥-٢٠/٦
★ لا زالت عقبات العمل قائمة والعناد يعقد الامور اكثر من اللازم.

السرطان ٢١/٦-٢٢/٧
★ ليس هناك مبرر للكابة او القلق تخلص من الوهم.

الاسد ٢٣/٧-٢١/٨
★ تيار قوي يجرفك لموقف صعب وربما خسارة مادية.

العذراء ٢٢/٨-٢٢/٩
★ تصرف متهور او طائش تدفع ثمنه مستقبلا.

الميزان ٢٣/٩-٢٢/١٠
★ تحقق اليوم احدى امنياتك القديمة ويرجع الفضل لمعاونة المخلصين.

العقرب ٢٣/١٠-٢١/١١
★ ينبغي ان تراقب انفاقك قبل ان تواجه الازمة.

القوس ٢٢/١١-٢١/١٢
★ اجواء العمل صافية وجيدة امامك ما يشغلك عن متابعة عوائق الاخرين.

الجدي ٢٢/١٢-١٨/١
★ تجد اليوم تفهما من المحيطين بسبب حجتك القوية وعرضك السهل.

الدلو ١٩/١-١٧/٢
★ مساعدة الاخرين مفيدة. لا ترفضها.

الحوت ١٨/٢-١٩/٣
★ عقبة كبيرة تزول من طريقك بجهد يسير.

الصيدليات المناوبة الليلية

القدس
الزهراء ☎ ٢٨٣٥٤٣
الحياة ☎ ٨٥٩٣٨٦
الرام ☎ ٩٥٩٤٧٠
الرشيد ☎ ٢٧١٧٤٦
بيرنبالا ☎ —
عناتا ☎ —
العيزرية:
بيت المقدس ☎ ٢٧١٨١٥

البيرة:
هيا ☎ —
الاماني ☎ ٩٥١٦٠٣
بشناق ☎ ٩٥٣٧٤٠
جنين:
الحكمة ☎ —
حسام وناصر ٦٩٠ —
قباطية:
رابح ☎ —
يعبد ☎ —
الجديدة ☎ —

الخضر:
الخضر ☎ —
ميثلون:
ميثلون ☎ —
قلقيلية:
الرحمة ☎ —
حلحول:
حلحول ☎ ٩٦٣٨٩٦
الخليل:
الاقصى ☎ —
الحياة ☎ ٩٦٢٨١٦
دورا:
دورا الجديدة ☎ ٩٦١٥٨٦
غزة:
الهدي ☎ ٨٦٠٨٢٧

طولكرم:
الكحلة ☎ ٦٧١٩١٣
نابلس:
الجليل ☎ ٧٣٥٧٠
لينا ☎ —
بلاطة ☎ —
أريحا:
أريحا ☎ —
بيت لحم:
ميرا ☎ —
نبيل ☎ ٧٤٢٨٦٧
الرازي ☎ ٩٥٩٢١٩
سناء ☎ ٩٥٧٨٢٧

مستشفى المطلع: ✆ ٢٨٧١٢٢/٣/٤
المستشفى الفرنسي: ✆ ٨٢٨٤٠٧
جمعية الهلال الاحمر في جنين ونابلس وطولكرم والخليل ✆ ١٠١
مستشفى العيون: ✆ ٨٢٨٣٢٥
الصليب الاحمر: ✆ ٨٢٨٨٤٥
شركة الكهرباء: ✆ ٢٨٢٣٣٥
الاوقاف الاسلامية: ✆ ٢٨٣٢٩٢
٢٨٣٣١٣

مفكرة «القدس»

إسعاف القدس ☎ ٢٨٦١١٥
٢٨٦١٠٦
اسعاف بيرنبالا ٩٥٩٨٨١
الشرطة: ✆ ١٠٠ الاسعاف: ✆ ١٠١
جمعية الهلال الاحمر البيرة ✆ ١٠١
جمعة الهلال الاحمر برام الله ✆ ٩٥٧٥٧٤
الاطفائية: ✆ ٢٨٢٢٢٢
مستشفى المقاصد: ✆ ٢٧٠٢٢٢/٥

نعي شابة

خانيونس - الحاج راغب خليل الفرا وانجاله ينعون بمزيد الحزن والاسى فقيدتهم المرحومة

عبلة عبدالرؤوف الفرا

«ام راغب»

حرم رياض راغب الفرا

سائلين المولى ان يتغمد الفقيدة بواسع رحمته ويسكنها فسيح جناته.

انا لله وانا اليه راجعون

تعزيـــة

غزة - خميس درويش الحلو والعائلة يشاطرون آل الفرا الاحزان بوفاة فقيدتهم المرحومة

عبلة عبدالرؤوف الفرا

ويتقدمون من آل الفرا الكرام باحر التعازي سائلين المولى ان يتغمد الفقيدة برحمته ويسكنها فسيح جناته.

انا لله وانا اليه راجعون

نعي شاب فاضل

طولكرم - ينعى آل القاروط واقرباؤهم وانسباؤهم في الوطن والخارج بمزيد الحزن والاسى فقيدهم المأسوف على شبابه المرحوم

محمد طلال القاروط

«ابو طلال»

الذي انتقل الى رحمته تعالى في عمان عن عمر يناهز (٤٦) عاما قضاها في عمل الخير. وقد شيع جثمانه الطاهر في عمان امس.

رحمه الله واسكنه فسيح جناته.

انا لله وانا اليه راجعون

تقبل التعازي للرجال والنساء بعد عودة الاهل من عمان.

نعي فاضل

رام الله - لفتا - آل الحاج في الوطن والمهجر ينعون بمزيد الحزن والاسى فقيدهم المرحوم

محمود عبدالله محمود الحاج

الذي انتقل الى رحمته تعالى يوم امس الاول عن عمر يناهز (٤٥) عاما في عمان وقد شيع جثمانه الطاهر هناك. تغمد الله الفقيد بواسع رحمته واسكنه فسيح جناته.

انا لله وانا اليه راجعون

تقبل التعازي في منزل ابن عم الفقيد خالد الحاج الكائن في شارع مستشفى الجديد عمارة الرموني لمدة ثلاثة ايام اعتبارا من امس.

فقيد آل عبيد

غزة - آل عبيد في قطاع غزة والخارج ينعون بمزيد الحزن والاسى فقيدهم المرحوم

محمد عليان عبيد

«ابو بكر»

الذي انتقل الى رحمته تعالى امس الخميس ١١/٧ عن عمر يناهز (٧٠) عاما قضاها في عمل الخير وطاعة الله. وقد شيع جثمانه الطاهر الى مثواه الاخير.

رحمه الله واسكنه فسيح جناته.

انا لله وانا اليه راجعون

تقبل التعازي في منزل ولده الكائن في الشجاعية شارع المنصورة.

وفيـات في الضفة الشرقية

انتقل الى رحمته تعالى في الضفة الشرقية كل من:

شبلي عواد الفايز وعبدالمجيد حامد دنديس ابو حمدي وبدريه محمود حمدان زوجة فتحي محمد الخشمان وفتحي عبد الكريم محمد ابو ماضي ونفيسه محمد محمود الرب ارملة عبد الرحيم نصار واحمد محمد بدوان ابو بسام وسليمان عويد القهيوي ابو حسين ومحمود محمد الصوباني ابو زياد وخلف عوض العبادله ومحمد طلال كاظم قاروط ابو طلال وفضه احمد مفضي ابو عنزة زوجة حسين الطيب، وداود حامد العبيسي ابو عماد وامنه عبدالله جابر ام جواد ارملة عبد الرحمن الجعران والحاج محمد سالم سليمان الكساسبه وجورج ابراهيم اسحق شلبي وتوفيق عبدالله لطفي واسماعيل راشد الفروخ ومحمود عيد الحاج واحمد ابراهيم الشطريط وظريفه عبد الوهاب الجعبه ومحمد قاسم الشناق ابوعمر ونجاح ارشيد ذيبان ربابعه زوجة محمود سالم ربابعه والحاج حسن علي احمد اسماعيل الزيون وصالحه عيد سلامه ابو دومه وفاطمه حمد حمدان السرديه والحاجه باكزه مصباح الصعيدي ارملة درويش الخليلي وعبدالله احمد سليمان الخرابشه.

انا لله وانا اليه راجعون

نعي وجيه فاضل

نابلس - بيت دجن - آل العبيسي واقرباؤهم وانسباؤهم في الوطن والخارج ينعون بمزيد الحزن والاسى فقيدهم المرحوم

داود حامد العبيسي

«ابو عماد»

الذي انتقل الى رحمته تعالى يوم الاربعاء ١٩٩١/١١/٦ في ابو ظبي عن عمر يناهز (٥٠) عاما قضاها في اعمال البر والتقوى وطاعة الله.

وقد شيع جثمانه الطاهر في ابو ظبي.

تغمده الله بواسع رحمته واسكنه فسيح جناته.

انا لله وانا اليه راجعون

تقبل التعازي في ديوان بيت دجن لمدة ثلاثة ايام اعتبارا من يوم امس الخميس.

تعزيـــة

قلقيلية - ابناء المرحوم الحاج حسين عودة عبد اللطيف وفتحي وعبد الرحيم ووليد واعمامه يشاطرون آل الباشا احزانهم بوفاة فقيدهم المرحوم

هاشم محمد الباشا

«ابو رشيد»

ويتقدمون من انجاله واقاربه باحر التعازي سائلين المولى ان يتغمده برحمته ويسكنه فسيح جناته.

انا لله وانا اليه راجعون

تعزيـــه

جنين - نابلس - الطاف عاشور واخوانه يشاطرون اصدقاءهم آل ابو الحسن الاحزان بوفاة فقيدهم المأسوف على شبابه المرحوم:

مهدي محمود حسين ابو الحسن

ويتقدمون من والد الفقيد واخوانه واعمامه وعموم آل ابو الحسن الكرام باحر التعازي واصدق مشاعر المواساة سائلين المولى ان يتغمده برحمته ويسكنه فسيح جناته.

انا لله وانا اليه راجعون

شكر على تعاز

دورا - الخليل - عشيرة ابو شرار في الوطن والخارج يتقدمون بوافر شكرهم وعظيم امتنانهم لكل من واساهم وعزاهم بوفاة والدهم وفقيدهم المرحوم

محمود يونس ابو شرار

«ابو خالد»

سواء بالاشتراك في تشييع الجثمان او الحضور الى بيت العزاء او النعي في الصحف وارسال برقيات وكتب التعازي سائلين المولى ان يحفظهم من كل سوء وان يتغمد الفقيد برحمته ويسكنه فسيح جناته.

انا لله وانا اليه راجعون

ذكرى الاربعين

نابلس - يصادف يوم بعد غد الاحد ذكرى مرور اربعين يوما على وفاة المرحومة.

بدوية حمدان اللداوي

«ام سعدي»

زوجة مكمد حسين اللداوي

والدة كل من سعدي، سعيد، حمدان، جهاد ونصر وبهذه المناسبة سيحيي اهل الفقيدة هذه الذكرى بتلاوة ايات من القرآن الكريم على روحها الطاهرة بعد صلاة الجمعة اليوم ١٩٩١/١١/٨ في منزل الفقيدة الكائن في خلة العامود.

تغمدها الله بواسع رحمته واسكنها فسيح جناته.

تعزيـــه

جنين - الحاج ابراهيم عطيه مشارقه وانجاله عدنان وعصام وامجد وشقيقه ابو احمد وانجاله احمد واياد وعلاء وجميع آل مشارقة في الوطن والخارج يشاطرون آل ابو الحسن الاحزان بوفاة فقيدهم المرحوم الشاب:

مهدي محمود ابو الحسن

ويتقدمون من والده واخوانه واقاربه باحر التعازي سائلين المولى ان يتغمده برحمته ويسكنه فسيح جناته.

انا لله وانا اليه راجعون

٥٧٪ من اليابانيين يؤيدون رئيس وزرائهم الجديد

طوكيو - رويتر - قالت صحيفة مينيتشي شيمبون امس ان ييتشي ميازاوا رئيس الوزراء الياباني الجديد يتمتع بتاييد ٥٧ في المئة من اليابانيين وانهم يتوقعون منه ان يؤدي اداء طيبا فيما يتعلق بالسياسة الخارجية والاقتصاد.

ذكرى مرور عامين

يصادف اليوم الجمعة ١٩٩١/١١/٨م ذكرى مرور عامين على استشهاد الشاب:

رجا جميل اللداوي

الذي كرمه الله بالشهادة بتاريخ ١٩٨٩/١١/٨م وبهذه المناسبة سيحيي اهل الشهيد هذه الذكرى بتلاوة أيات القرآن الكريم على روح الشهيد الطاهرة في منزل والده بعد صلاة عصر اليوم الجمعة ١٩٩١/١١/٨م في منزل والد الشهيد الكائن في جادة القيسارية.

حبيبنا رجا: لن ننساك ما كتبت لنا الحياة وسنبقى عاشين على ذكراك.

نسال الله القدير ان يمطر عليك وعلى جميع زملائك الشهداء رحمته وغفرانه وان يجعل الجنة مأواكم ان شاء الله.

انا لله وانا اليه راجعون

شكر على تعاز

بيت لحم - جد الفقيد ووالده واعمامه وعموم آل كامل واقرباؤهم وانسباؤهم في الوطن والخارج يتقدمون بوافر الشكر وعظيم الامتنان لكل من تفضل بمواساتهم وعزاهم بوفاة فقيدهم المأسوف على شبابه المرحوم

بلال عطا الله محمد كامل

سواء كان ذلك بالاشتراك في تشييع الجثمان او الحضور الى بيت العزاء او ارسال كتب وبرقيات التعازي راجين منهم اعتبار هذه الكلمة بمثابة شكر خاص لكل منهم سائلين المولى ان يجنبهم كل مكروه وان يتغمد فقيدنا بواسع رحمته ويسكنه فسيح جناته.

انا لله وانا اليه راجعون

نعي مغترب فاضل

بيت جالا - ارملة الفقيد وانجاله الياس ونبيل وعيسى وعائلاتهم وكريمته ليلى وعائلتها وشقيقه نابليون وعائلته وانجال شقيقه المرحوم فريد، رياض ورئيف ورفقي ورجائي وعائلاتهم وكريماته روز وريتا وعائلات شقيقاه المرحومين عيسى وسليمان وشقيقات الفقيد حنة ومطرونا وماريانا وعائلاتهن وعموم آل ابو مهر وحامولة الغوالي واقرباؤهم وانسباؤهم في الوطن والمهجر ينعون بمزيد الحزن والاسى فقيدهم طيب الذكر المرحوم

برزلوف الياس ابومهر

«ابو الياس»

الذي انتقل الى رحمته تعالى في مدينة برنكيا - كولومبيا عن عمر يناهز (٧٣) عاما قضاه في عمل الخير. رحم الله الفقيد واسكنه فسيح جناته.

وسيقام قداس وجناز الثالث والسابع عن نفس الفقيد في الساعة التاسعة من صباح يوم غد السبت في كنيسة العذراء للروم الارثوذكس في بيت جالا.

فال الفقيد يدعون الاهل والاصدقاء للاشتراك معهم في ذلك، راجين اعتبار هذه الكلمة بمثابة دعوة خاصة لكل منهم.

لا اراكم الله مكروها بعزيز

تقبل التعازي في منزل شقيق الفقيد نابليون الكائن في حارة العراق بعد الجناز مباشرة.

فوكوفار - يوغسلافيا - دبابة تابعة للجيش اليوغسلافي وهي تمر عن دبابة اخرى دمرتها القوات الكرواتية في بلدة فوكوفار المحاصرة امس. صورة من «رويتر» خاصة بـ «القدس».

تايوان تعدم خاطفي رجل اعمال

تايبه - رويتر - نفذت تايوان حكم الاعدام في رجلين امس بتهمة خطف رجل اعمال معروف والمطالبة بفدية قدرها ١٠٠ مليون دولار تايواني ٣٫٨ مليون دولار اميركي.

وقال متحدث باسم المحكمة انه تم حقن المتهمين هو كوان باو - ٣٥ سنة - وتشاند تشيا هو - ٢٩ سنه - بحقنة مخدرة واطلاق الرصاص على قلبيهما وهما ممدان على بطنيهما في مركز اعتقال في تايبه.

وباعدام الاثنين يصل عدد المجرمين الذين نفذ فيهم حكم الاعدام الى ٥٠ شخصا حتى الان هذا العام. وقد تم اعدام ٧٨ شخصا في العام الماضي.

وكان المتهمان قد خطفا وو تونج ليانج - ٤٠ عاما - المسئول بمجموعة شركات شين كونج في كانون الاول الماضي. وقد افرج عنه بعد اربعة ايام بعد ان دفعت زوجته الفدية. وتمت استعادة معظم الاموال.

اذا توفرت/ بقية

لقاء مع اسحق شامير رئيس الحكومة الاسرائيلية وذلك قبل التمهيد لهذا اللقاء والاتفاق حول «ما الذي سينجم عنه».

وتساءل مبارك حول مدى جدية اسرائيل في السعي الى السلام وقال «هل انتم جادون فعلا؟».

واكد مبارك انه لا يوجد لديه ادنى شك برغبة سوريا في السلام، وان سوريا تتطلع الى سلام شامل ويشعر الرئيس حافظ الاسد بان اسرائيل لا تنوي الانسحاب من الجولان.

وقال مبارك: «لقد كان بيغن متصلبا، وحافظ بصورة دائمة على القول «كل شيء مفتوح للتفاوض، لكن لدى شامير، يوجد لا،لا ولا.. انني اتشوق فعلا للاستماع له يقول ولو مرة واحدة نعم».

وفيما يلي بعض من النقاط الرئيسية التي عرضها الرئيس المصري في المقابلة التي جرت معه:

●حول فرص السلام «اذا فوتناها فسيخسر الجميع، ستخسر اسرائيل ويخسر العرب».

●حول القدس - الحديث حول القدس سيرافقه تطرف من كلا الطرفين. وستعم المنطقة صراعات دينية.

●حول السياسية الاسرائيلية - «عوضا عن ان تقولوا لنا لا قولوا على الاقل: سنفكر بذلك، سنحاول. والا فانني ساواجه وضعا صعبا امام جماهيرنا».

●حول التنسيق العربي - «لا يوجد اساس للتخوف الاسرائيلي من التنسيق العربي قبل مؤتمر مدريد واثناءه والتنسيق لا يوجه ضد اسرائيل».

●حول مكان عقد المحادثات - «انتم لا تعرفون ما الذي يحدث (في العالم العربي)؟ هل حضرتم من المريخ؟ مازال هناك حاجز نفسي. توجهوا الى مدريد، الى واشنطن وسنصل في نهاية المطاف الى الشرق الاوسط».

●الدور الاميركي - «لماذا ترون بذلك آملاءات تعرض في رياض اطفال؟ يجب على الاميركيين اجراء حوار معكم ومع العرب ايضا لتحديد موعد متفق للمباحثات. ولا توجد هنا اي ضغوط اميركية».

●حول الهجمات الصحفية المصرية على اسرائيل «انني احث كتابنا على عدم توجيه الاهانات، لكنهم يقولون لي: اسمع البيانات التي يطلقها شامير وشارون والاقوال التي تتحدث عن عدم التنازل ولا حتى عن شبر واحد».

●حول امكانية عقد لقاء مع شامير «لماذا؟ من اجل ان يقول لي لا! لا! لا! يجب ان يعطيني شامير شيئا ما، وذلك من اجل ان اوضح لشعبي لماذا عقدت لقاء معه».

●حول شعار التكتل فقط هو الذي يستطيع صنع السلام - «لا تقحمني بشؤون التكتل. انني اعمل مع الحكومة الشرعية الاسرائيلية. انني على قناعة بان الشعب الاسرائيلي يريد السلام. لكنني متاكد بانه غير راض عن تجول الاسرائيلي في الشارع والخوف على حياته».

عرفات يبحث/ بقية

الفلسطينية. وكانت العلاقات بين الجانبين قد تحسنت الشهر الماضي بعد سنوات من التوتر عندما ايد كل منهما مؤتمر مدريد.

واشاد عرفات في تصريح ادلى به للصحفيين في دمشق بالموقف السوري في مؤتمر مدريد.

وقال عرفات ان سوريا عبرت عن موقفها القومي من خلال كلمة الشرع التي كشفت التصلب الاسرائيلي.

واضاف قوله انه جاء الى دمشق للتنسيق «مع الاشقاء في سوريا، ومواصلة الطريق الصعب الذي اختاره «الجانبان لاحلال سلام عادل وشامل في المنطقة.

وفي عمان قال مسؤول بمنظمة التحرير الفلسطينية ان عرفات يحاول الاعداد لعقد اجتماع قمة للاطراف العربية السبعة المشتركة في محادثات السلام العربية الاسرائيلية لتنسيق المواقف.

وقال المسؤول الذي طلب الا ينشر اسمه ان عرفات يحاول معرفة هل عقد هذه القمة امر ممكن.

وقال ان المشاركين المقترحين في هذه القمة هم عرفات والملك حسين والاسد والرئيس المصري حسني مبارك والرئيس اللبناني الياس الهراوي وممثل عن اتحاد المغرب العربي واخر عن مجلس التعاون الخليجي.

خطة اميركية/ بقية

خطوات من شانها التحضير لنزع المنطقة من الاسلحة.

ويهدف هذا البرنامج طبقا لتصريحات المصدر الى تزويد وزارتي الدفاع الاميركية والخارجية باوراق سياسية واقعية حالما تستلزم المحادثات الثنائية بين سوريا واسرائيل مثل هذا الامر او في حال مطالبة احد الطرفين اميركا بتقديم المساعدة.

وتشتمل النقاط الاساسية الواردة في البرنامج المذكور على اجراء انسحاب متبادل لجيشي الطرفين لمسافة خمسة كيلومترات من خط الحدود الراهن بهدف ايجاد منطقة فصل واسعة، وان توضع في المنطقة قوات امم متحدة او قوات اميركية واوروبية بالتناوب كما توصي الوثيقة بتقليص متبادل لعدد القوات على جانبي المنطقة الفاصلة.

الحكم ١٨ عاما بالسجن على احد النازيين الجدد في فرنسا

نيس - فرنسا - رويتر - حكم على فرنسي من النازيين الجدد بالسجن لمدة ١٨ عاما امس فيما يتعلق بموجة هجمات بالقنابل ضد مهاجرين عرب على ساحل الازور.

وقد ادين نيكولا جوج بالقيام بخمسة هجمات بالقنابل راح ضحيتها شخص واحد واصيب فيها ١٩ شخصا اخرين بجروح في منتجعي كان وكان سير مير في عام ١٩٨٨.

وبرأت ساحة جلبير ايرفوشون معلم جوج فيما يتعلق بتنفيذ الهجمات لكنه سيقضي حكما بالسجن اربع سنوات صدر ضده في الشهر الماضي لمساعدته في الاعداد لهذه الهجمات.

وحكم على ثلاثة متهمين اخرين بالسجن لفترات تتراوح بين ثمانية واربعة عشر عاما.

وينتمي ايروفوشون وجوج الى الحزب القومي الاوروبي والفرنسي للنازيين الجدد الذي يدعو الى «القاء العرب في البحر».

الشيخ السائح/ بقية

لهما من خطورة على «الاستقلال والحقوق الفلسطينية».

وطالب رئيس المجلس الوطني الفلسطيني العالم بضرورة العمل من اجل احلال السلام في منطقة الشرق الاوسط وفق الشرعية الدولية وقراري مجلس الامن ٢٤٢ و٣٣٨.

من ناحية اخرى ذكرت صحيفة «الرأي» ان ياسر عرفات رئيس منظمة التحرير الفلسطينية التقى امس الاول مع اعضاء المجلس الوطني الفلسطيني المقيمين في الاردن.

ونقلت الصحيفة عن برلمانيين فلسطينيين حضروا الاجتماع قولهم ان عرفات قال ان الوفد الفلسطيني في محادثات مدريد طرح ورقة عمل امام الوفد الاسرائيلي.

وقد غادر عرفات عمان الى سوريا الليلة قبل الماضية.

ونسبت الصحيفة الى الشيخ السائح قوله ان عرفات «اكد حرص القيادة الفلسطينية على تحقيق جميع طموحات الشعب الفلسطيني فيما يتعلق بحقه في تقرير مصيره رافضا ان يكون هناك اي تفريط».

ونقل عن عرفات قوله ان الفلسطينيين حققوا في اول مراحل مؤتمر السلام الذي انعقد الاسبوع الماضي في مدريد «كسبا اعلاميا لكنه لا يتعلق بالقدس والهجرة والاستيطان او اي شيء اخر».

مركز فضاء سوفياتي يتحول الى شركة تجارية

موسكو - رويتر - قالت وكالة «تاس» السوفياتية للانباء ان مركز ابحاث الفضاء في بايكونور بجمهورية قازاخستان سيتحول الى شركة مساهمة يطلق عليها اسم «انترناشونال سبيسبورت» وانها ستقدم خدماتها على اسس تجارية.

الملك حسين يستقبل الوفد/بقية

لم يات بعد.

وقال فيصل الحسيني رئيس الوفد الاستشاري الفلسطيني في مؤتمر السلام لرويتر انه يعتقد ان ما فعله الفلسطينيون في مدريد خطوة كبيرة جدا نحو الاستقلال ولكنه قال ان الفلسطينيين يعرفون انهم سيبدأون معركة حقيقية الان.

ومن المتوقع استئناف محادثات السلام في غضون اسبوعين لاجراء مفاوضات مباشرة.

وقال عبدالسلام المجالي رئيس الفريق الاردني في الوفد الفلسطيني الاردني المشترك في المحادثات «نجحنا» في وضع الشعب الفلسطيني والارض الفلسطينية في قلوب واذان واعين كل شخص في العالم تقريبا وان هذا نجاح كبير في حد ذاته.

واجرى الوفدان الاردني والفلسطيني محادثات لوضع استراتيجية الجولة القادمة من المفاوضات والتي من المحتمل ان تعقد على ارض محايدة.

وقالت المتحدثة الفلسطينية حنان عشراوي امس الاول ان الوفدين سيعملان على اعداد الموضوعات التي ستدرج على جدول الاعمال وكيفية تحديد اللهجة والمناخ المناسبين لمفاوضات حقيقية.

وقد تجنب الفلسطينيون الرد على اسئلة بشأن ما اذا كانوا قد اجتمعوا مع ياسر عرفات رئيس منظمه التحرير الفلسطينية قبل مغادرته عمان في ساعة متاخرة من الليلة قبل الماضية الى دمشق.

وسيتم تحديد جدول اعمال المحادثات الثنائية عند استئناف محادثات السلام.

وقال المجالي ان استمرار بناء اسرائيل لمستوطنات في الاراضي المحتلة قد يتصدر جدول اعمال المحادثات.

واضاف قوله بعد وصوله قادما من مدريد انه يعتقد ان هذه المسالة قد تكون اول شيء يناقشه الاردنيون والفلسطينيون وكل الوفود العربية ايضا وقال ان هذه مسالة حاسمة جدا.

وفي تحول مثير قال الفلسطينيون الذين طالما انتقدوا الى جانب العرب الاخرين انحياز الولايات المتحدة التقليدي الى جانب اسرائيل ان استعداد واشنطن للقيام بدور فعال في عملية السلام قد شجعهم.

وقال الحسيني انه متفائل بامكان التوصل الى شيء ما لان قواعد اللعبة ملائمة للعرب.

واكد الحسيني في حديث تنشره مجلة «الوطن العربي» في عدد اليوم في باريس انه يرفض اجراء مفاوضات مع وفد اسرائيلي «داخل اسرائيل فنحن بحاجة الى حرية حركة لا نستطيع ان نحصل عليها في اسرائيل وبحاجة الى امن لاوراقنا ووثائقنا».

وقال ان الفلسطينيين يقبلون «التوصل الى حل سلمي ليس لان ذلك هو العدل المطلق ولكن لاننا نريد الوصول الى حل سياسي وليس لحل عقائدي او مثالي فنظام هذا العالم يعتمد على الشرعية الدولية ولهذا السبب علينا ان نحل هذه القضة».

لقد طرحنا انفسنا كشعب متكامل له جذور واطراف في مناطق اخرى بمعنى الا تحل قضيتنا الا على التراب الوطني الفلسطيني.

الا انه اعرب عن اقتناعه بان الولايات المتحدة جادة للتوصل الى استقرار في الشرق الاوسط وهي تعلم انه لن يكون هناك استقرار الا بحل القضية وهي بذلك تخدم مصالحها واية قوى ستواجه المصلحة الاميركية او تعطلها فستقف في مواجهتها بقوة حتى لو كانت تلك المواجهة مع اسرائيل.

وقال الحسيني ان الجولة الثانية من المفاوضات بين الوفد الاردني الفلسطيني المشترك واسرائيل ستعقد خلال اسبوعين او ثلاثة اسابيع واشار الى ان الفلسطينيين يفضلون اجراء المفاوضات الثنائية في مكان محايد.

التنسيق العربي/ بقية

المشاركة هو تضييق سبل التنسيق العربي وتقليل احتمالاته. واتوقع ان تستمر اسرائيل في اغراق المفاوضات في مستنقع من التفاصيل الاجرائية والموضوعية التي تزيد من نقاط التقاطع والتفاوت والخلاف بين الاطراف العربية وبالتالي تهدد فرص التنسيق الفعال بينها.

ان مفهوم المفاوضات «متعددة المسارب» المسرب الفلسطيني الاسرائيلي والاردني الاسرائيلي والسوري الاسرائيلي واللبناني الاسرائيلي - الذي يشكل اطار سير المحادثات الثنائية ويشترط عدم الربط بين التقدم في مفاوضات السرب الواحد وبين المسارب الاخرى يوفر ارضية خصبة لنجاح استراتيجية التفاوض الاسرائيلية. فسوف تتعمد اسرائيل اتباع سياسة «التهاون» هنا وسياسة «التشدد» هناك لتوحي لهذا الطرف العربي او ذاك بانه سيخسر على صعيد مصالحه الوطنية والاقليمية ان هو ربط نتائج مفاوضاته مع نتائج المفاوضات الثنائية الاخرى. والسيناريو المحتمل، كما اكدت بعض مصادر حزب العمل الاسرائيلي، هو ان تتخلى اسرائيل عن هضبة الجولان في اطار اتفاقية سلام مع سوريا لتعزز رفضها لاي تسوية عادلة بشان الضفة الغربية وقطاع غزة ولو ان العكس تماما ظهر في جولة استهلال المباحثات الثنائية في مدريد.

فشعارات «التنسيق العربي» اليوم لن تكون اقوى او اكثر فعالية على الصعيد العملي من شعارات «الوحدة العربية» التي جرى باسمها اسوأ خلافات عربية وعقد اتفاقات منفردة.

جيف
القدس للنقل السريع
JEF
JERUSALEM EXPRESS FREIGHT & COURIER Ltd.

خدمات النقل السريع الداخلية والخارجية للدول العربية والاجنبية

JEF

المركز الرئيسي:
القدس - ٧ شارع الزهراء
تلفون ٢٧٣٠٤٦ - ٢٧٣٠٤٧

الآن .. يمكنكم استلام طرود ورسائل من الاردن ومصر والكويت

علماء يبحثون استخراج عقاقير من الاسفنج القطبي

مكموردو ساوند - القارة القطبية الجنوبية - رويتر - يغوص علماء في مياه القارة القطبية الجنوبية عن طريق ثقب في طبقات كثيفة من الثلج للحصول على نوع من الاسفنج يجرون عليه ابحاثا لاستخراج عقاقير لعلاج امراض مميتة مثل السرطان والايدز.

وقال رئيس الفريق وعالم الاحياء البحرية النيوزيلندي كريس باترشيل ان الامل معقود على الاسفنج البحري لاستخراج مكونات هذه العقاقير.

وقال باترشيل «سيحدث هذا في العام القادم او نحوه... المجال كبير» واضاف يقول انه يتوقع ان يكون الاسفنج البحري اكثر فائدة في انتاج العقاقير من نباتات غابات الامازون.

وقال ان بعض الكيماويات المستخرجة من النبات البري تسبب اضرارا للخلايا السليمة بينما العقاقير المستخرجة من كائنات بحرية مثل الاسفنج تهاجم فقط الفيروس المسبب للمرض او الورم.

ويعتزم الفريق الذي يضم اربعة علماء من نيوزيلندا وواحدا من استراليا القيام بعمليات غطس عديدة في كيب ارميتاج بالقرب من قاعدة مكموردو الامريكية.

كما يقومون بقياس درجة التلوث من المجاري وعد سلالات الاسماك في منطقة بالقرب من قاعدة سكوت النيوزيلندية.

وللحصول على الاسفنج لاخراج السائل الذي يفرزه قام العلماء بحفر ثقب في طبقة جليدية يصل سمكها الى مترين واقاموا كوخا بجوار الفتحة التي وضعوا فوقها سخانا لان درجة الحرارة الآن تصل الى ٢٥ مئوية تحت الصفر.

وعند الغوص يرتدي العلماء حلة عازلة للبرودة وفوقها اخرى مقاومة للماء. وبعد اجتياز الطبقة الجليدية يسبح الغواصون في مياه رائقة عمقها نحو ٢٣ مترا يرون خلالها الاسماك وهي تمرح طلوعا ونزولا ويسمعون اصوات عجول البحر وهي تضرب بزعانفها في الطبقة الثلجية.

ولكن الظروف في هذه المناطق المتجمدة صعبة وخطرة ويتعرض العلماء والعاملون فيها لحوادث مخيفة. ففي احدى عمليات الغوص التي شارك فيها مراسل رويتر تجمد جهاز التنفس الاحتياطي لاحد الغواصين وانفجر خرطوم لاخر وتمزق قفاز واق لغطاس ثالث.

وبرغم وجود الضوء ٢٤ ساعة يوميا في صيف القارة القطبية الجنوبية فانه لا يمكن العمل تحت الماء اكثر من ساعة يوميا.

وقال باترشيل «لا تستطيع الغوص سوى لفترة قصيرة نتيجة للبرودة الشديدة التي تعرض الانسان لاصابات مختلفة ناجمة عن التعرض للضغط الثقيل او قلة الاوكسجين».

والاسفنج القطبي مهم لانه خامل في معظم الاوقات ويمكن اجراء ابحاث معملية عليه لمقارنته مع الاسفنج النشط المستخرج من مياه دافئة.

ويذكر ان الاسفنج النيوزيلندي يتجمع معا ويفرز مركبات كيماوية للقضاء على البكتريا وكائنات اخرى تحاول افتراسه.

وقال باترشيل «معظم هذه المركبات التي يفرزها الاسفنج لم يشاهدها احد من قبل. وجن كيماويون من الفرحة بهذا الاكتشاف الجديد لمركبات كانوا يظنون ان كائنات بحرية لا تستطيع تكوينها».

وقال باترشيل ان ملايين الدولارات انفقت في محاولات لتخليق هذه المركبات ولكنها فشلت جميعا حتى الآن.

وقد اجريت تجارب على الفئران لبيان مدى فاعلية افرازات الاسفنج المضادة للبكتريا والفيروسات ولكن الابحاث تجري في سرية تامة.

ويعتقد ان مركبات يفرزها الاسفنج البحري تقاوم سرطان القولون والثدي وتقضي على فيروسات شلل الاطفال والهيربس.

وقال باترشيل ان كل التحاليل والتجارب على الفئران والقرود لاختبار فاعلية هذه المركبات مشجعة.

توزيع جوائز مهرجان ايام قرطاج المسرحية

تونس - ا.ف.ب - فازت مسرحية «كوميديا» لفاضل الجعايبي التي انتجها المسرح الوطني التونسي ومسرح مدينة تونس بجائزة افضل عمل في المسابقة الرسمية في مهرجان ايام قرطاج المسرحية في دورته الخامسة التي اختتمت مساء امس الاول.

كما فاز فاضل الجعايبي ايضا بجائزة افضل اخراج التي منحتها لجنة تحكيم دولية برئاسة الكاتب الفلسطيني جبرا ابراهيم جبرا.

ومنحت جائزة افضل نص الى «قصة حب معاصرة» - العراق - لسماح شاكر وهاني هاني. وفاز السنغال الذي شارك بمسرحية «الملك الرائي» بجائزة افضل تقنية مسرحية.

ومنحت جائزتا افضل ممثلة وممثل الى الممثلة العراقية سهير اياد عن دورها في مسرحية «قصة حب معاصرة» والى الممثل اللبناني رفيق علي احمد عن دوره في «الجرس».

كما منحت لجنة تحكيم هذا الحدث الثقافي العربي الافريقي الذي يجري كل سنتين في تونس شهادة تشجيع الى الممثلة المغربية ثريا جبران لمساهمتها في تطوير المسرح المغاربي.

وللمرة الاولى في تاريخ المهرجان منحت جوائز تشجيعية خاصة قدمها اتحاد الفنانين العرب الى مسرحية «عرس الذئب» لمسرح قسنطينة المحلي الجزائر والى مسرحية المجنزرة مكبث للمسرح الوطني الفلسطيني.

وتم ايضا على هامش المهرجان توسيم عدد كبير من الممثلين ورجال المسرح العرب وخصوصا جبرا ابراهيم جبرا - فلسطين - ويوسف الصايغ - العراق - ورفيق الصبان - سوريا - وسهير المرشدي - مصر - وعبير عيسى - الاردن - ولطفي زيني - السعودية.

وقد شارك في المهرجان حوالي خمسين فرقة عربية وافريقية واوروبية احيت ايامه العشرة. وشاركت في المسابقة الرسمية فرق للمحترفين.

•

حفل موسيقي كبير في لاغوس يخصص ريعه لمساعدة اطفال افريقيا

نيويورك - ا.ف.ب - يلتقي العديد من اشهر المطربين الزنوج الاميركيين والافارقة مثل ديوني واوريك ومريم ماكيبا وكول وفرقة فيلا في لاغوس ايام ٢٨ و ٢٩ و ٣٠ تشرين الثاني الحالي لاحياء حفل موسيقي كبير يخصص ريعه لمساعدة اطفال القارة الافريقية.

واعلنت تنظيم هذا الحفل امس الاول في نيويورك ويني منديلا زوجة الزعيم الجنوب افريقي الاسود نلسون مانديلا والمطربة الجنوب افريقية مريم ماكيبا وقالتا ان من بين المشاركين الاخرين فيه هناك ايضا فرقة كومودور وباري وابت وفريدي جاكسون وميلبا مور وكينغ سوني ادى وريتا مارلي.

وعلى هامش الحفل ستعقد مؤتمرات للبحث في مشاكل الطفل الافريقي وخصوصا منها الجوع والاصابة بفيروس قصور المناعة المكتسبة ايدز بمشاركة مسؤولين في الامم المتحدة والعديد من الاطباء ورجال السياسة.

اصطدام ناقلة وسفينة

لندن - ا.ف.ب - اعلنت شركة ليودز اللندنية للتامين نقلا عن اذاعة حرس الشواطىء في اوستند /بلجيكا/ ان ناقلة نفط بريطانية اصطدمت صباح امس بسفينة شحن مالطية قبالة ساحل فليسينجن /هولندا/.

وذكرت ليودز ان النفط الخام يتسرب من سفينة /اسك/ التي استاجرتها شركة بريطانية والمسجلة في برمودا.

ونصحت السفن بتجنب الابحار في منطقة الحادث. ولم توضح الشركة مدى ضخامة كمية النفط المتسربة.

شركة النصر الصناعية التجارية المساهمة المحدودة
النصر
VICTORY
ANNASR Industrial & Trading Company Limited

كما عودتكم على الافضل دائماً :
تقـدم
انتاجهـا الجديـد

مغلي
النصر
الوزن الصافي : ١٢٠غرام

■ انتاج مغذي يمدك بالحيوية والنشاط
■ انتاج مغذي يمدك بالدفء والحرارة

* فقط اخلطي الكيس بأربعة اكواب من الماء.
* ضعيه على النار مع التحريك باستمرار حتى يغلي ويتجمد قليلًا.
* صبيه في الصحون مع اضافة مكسرات محمصة او جوز هند.

وصحتين وعافية

رام الله - المنطقة الصناعية - هاتف ٩٥٤١٨٨ - ص.ب ٥٧٠
Ramallah, Industrial Zone Tel. 954188, 956357 P.O.Box 570 Fax No. 956358

موناكو - رجلان يعربان عن اعجابهما بسيارة من نوع فراري - ٢٥٠ ميليميغليا تعود الى عام ١٩٥٢ حيث تم تصنيعها انذاك بناء على طلب من ابن اغا خان. وهذه السيارة التي يقدر ثمنها بحوالي مليون ونصف دولار ستعرض في مزاد علني غدا.

صورة من «ا.ف.ب» خاصة بـ «القدس».

رغم انه الكوكب الاقرب الى الشمس

طبقة من الجليد فوق عطارد

بالو التو - الولايات المتحدة - ا.ف.ب - قالت دراسة قدمها معهد التكنولوجيا في كاليفورنيا امس الاول ان القطب الشمالي لكوكب عطارد مغطى بطبقة من الجليد على رغم انه اقرب الكواكب الى الشمس.

واستنادا الى الصور التي التقطت في اب الماضي وهي الاولى لكامل نصف الكوكب فان الانعكاس القوي للضوء في هذا القطب يمكن ان يكون ناجما عن طبقة من الجليد تمتد على مساحة حوالي ٤٥٠ كلم مربع.

ويقول البروفسور ديفيد بيج ان الحرارة في المنطقة القطبية من عطارد تبلغ حوالي ١١٣ درجة تحت الصفر بينما تصل الى ٤٣٠ درجة فوق الصفر في المناطق الاستوائية من الكوكب.

وقد اعرب معدو الدراسة انفسهم عن «دهشتهم» للنتيجة التي توصلوا اليها وهي نتيجة تفتقر الى الاجماع في الاوساط العلمية الاميركية.

مسؤول اميركي:

الايدز ينتشر بسرعة في افريقيا

واشنطن - رويتر - قال مسؤول اميركي امس ان مرض نقص المناعة المكتسب - ايدز - ينتشر بسرعة في انحاء افريقيا وانه اصبح السبب الرئيسي للوفاة في اجزاء عديدة من القارة.

وقال ريتشارد كوب المسؤول في وكالة التنمية الدولية امام لجنة فرعية خاصة بافريقيا تابعة لمجلس النواب الاميركي «اصبحت الاصابة بالايدز السبب الرئيسي بالفعل للوفاة في بعض المراكز الحضرية في افريقيا وينتشر المرض الان على مناطق ريفيه وقد يصبح السبب الرئيسي للوفاة بين البالغين من الشبان ومن هم في اوساط العمر بحلول نهاية العقد الحالي».

وقال كوب «خلال العقود القادمة سيكون الايدز السبب الرئيسي للوفاة بين الشبان والمتوسطي الاعمار وسيكون من الاسباب الرئيسية لوفاة الرضع والاطفال في هذه المنطقة».

وقالت جانيت موسيفيني زوجة الرئيس الاوغندي يوويري موسيفيني ان ما يصل الى ١ر٥ مليون اوغندي او ما يمثل عشرة في المئة من السكان مصابون بفيروس الايدز. واضافت «اصبح تاثير الايدز على نواح كثيرة في الحياة في اوغندا مدمر وهو قاس على الاطفال بوجه خاص».

وقال كوب ان اكثر من ستة ملايين افريقي اصيبوا بفيروس الايدز اي ما يعادل واحد من كل ٤٠ شخصا بالغا وان ٥٠٠ر٠٠٠ رضيع افريقي ولدوا مصابين بفيروس الايدز.

واضاف «وبحلول نهاية التسعينات سيكون المرض قد اصاب عددا اضافيا يبلغ عشرة ملايين رضيع او اكثر».

دراسة حديثة:

وقف العلاج الكيماوي لا يضر بعلاج حالات سرطان الثدي المتقدمة

بوسطن - رويتر - توصلت دراسة حديثة الى ان وقف العلاج الكيماوي لا يؤثر سلبا على ما يبدو في حالة السيدات اللاتي ينتشر بينهن سرطان الثدي في اجزاء اخرى من الجسم.

وحصلت الدراسة التي نشرت يوم الخميس في صحيفة نيو انجلند جورنال اوف ميديسن الى ان استمرار العلاج بالعقاقير الكيماوية التي يمكن ان تؤدي الى انهاك الجسم لا يزيد فرص البقاء على قيد الحياة.

ويؤدي انتشار سرطان الثدي في اجزاء اخرى من الجسم الى الوفاة عادة. وتصل فترة البقاء على قيد الحياة الى حوالي ١٨ شهرا في المتوسط.

وقد شملت الدراسة ٢٥٠ سيدة تعالج من سرطان الثدي. وبعد نجاح العلاج الكيماوي في البداية استمر نصف السيدات في العلاج بالعقاقير المضادة للسرطان في حين توقف علاج باقي السيدات الى ان اتضح ان السرطان ينتشر في اجسامهن.

وعاشت السيدات في كل من المجموعتين ٢٠ شهرا في المتوسط.

وقالت الدراسة «حيث ان متوسط فترة البقاء على قيد الحياة لا يتاثر تاثرا يذكر باستمرار العلاج الكيماوي يمكن للمريضة التي ترغب في تاجيل العلاج بعد ظهور اعراض جانبية بسبب تناول العقاقير ان تطمئن الى ان مثل هذا القرار لن يؤثر على حياتها».

مواطنو هونغ كونغ يقبلون على الاستيطان في استراليا

كانبيرا - رويتر - جاء في تقرير حكومي امس ان هونغ كونغ تجيء في المرتبة الثالثة بعد بريطانيا وايرلندا كاكبر مصدر للذين يستقرون بشكل دائم في استراليا.

وذكر التقرير ان هناك ١٣ر٥٤١ مواطنا من هونغ كونغ يشكلون ١١ في المئة من المستوطنين الجدد في استراليا خلال العام المنتهي في حزيران عام ١٩٩١ وذلك مقارنة بما وصل الى ٨ر٠٥٤ شخصا في العام الذي سبقه.

اما المهاجرون القادمون من بريطانيا وايرلندا فشكلوا اكبر نسبة من المستوطنين في استراليا اذ بلغ عددهم ٢١ر٨٧٨ مهاجرا خلال عام ١٩٩٠/ ١٩٩١ وهو ما يشكل ١٨ في المئة من عدد المستوطنين. ويشكل الرقم الجديد انخفاضا مقارنة بالعام الذي سبقه حيث بلغ عدد المهاجرين ٢٥ر٢٢٤ مهاجرا.

وتقدر حكومة هونغ كونغ ان هناك ما يزيد على ٢٤٠ر٠٠٠ مواطن غادروا المستعمرة البريطانية منذ عام ١٩٨٤ عندما وقعت الصين وبريطانيا اعلانا مشتركا عن مستقبل هونغ كونغ يعيدها الى السيادة الصينية عام ١٩٩٧.

نواب اكراد يثيرون حالة من الصخب في البرلمان التركي

انقرة - رويتر - شهد البرلمان التركي المنتخب حديثا حالة من الصخب امس الاول بسبب عروض علنية لابراز الهوية الكردية من جانب نواب اثناء مراسم حلف اليمين.

وقالت النائبة ليلى زانا عضو البرلمان عن مدينة ديار بكر الواقعة في جنوب شرق تركيا باللغة الكردية «يحيا الشعب الكردي وتحيا كردستان» وذلك بعد ان تلت اليمين باللغة التركية.

ووضعت زانا عصابة حول راسها بالالوان الاحمر والاصفر والاخضر التي تشكل الرمز الوطني للاكراد.

ورفع علي رضا سبتوغلو القائم باعمال رئيس البرلمان وهو كردي الجلسة ١٥ دقيقة بعد ان ازدادت حدة الصخب.

ويقاتل الثوار الاكراد منذ سبع سنوات من اجل انشاء دولة مستقلة في جنوب شرق تركيا.

ومن ناحية اخرى قالت وكالة انباء الاناضول ان ثلاثة جنود اتراك واحد ثوار حزب العمال الكردي قتلوا في اشتباكين منفصلين في جنوب شرق تركيا خلال اليومين الماضيين.

١ر٣ مليون دولار ثمن لوحة فنية لفان جوخ

نيويورك - رويتر - بيعت لوحة للفنان الهولندي فنسنت فان جوج لحديقة فرنسية مقابل ١ر٣٢ مليون دولار في قاعة سوثبي للمزادات في بادرة على مدى الكساد الذي تشهده سوق الاعمال الفنية حاليا.

وكان من المتوقع ان تحقق لوحة «حديقة الشجرة الباكية» امس الاول سعرا يتراوح بين ١ر٧٥ و٢ر٢٥ مليون دولار. وكان مسؤولو قاعة سوثبي يأملون ان تجلب اللوحة سعرا جيدا مثلما حدث مع لوحة اخرى لفان خوج بيعت بستة ملايين دولار قبل اكثر من عام.

واشترى لوحة «حديقة الشجرة الباكية» اوروبي من هواة اقتناء الاعمال الفنية.

وكان الاقبال على شراء اللوحات المعروضة في المزاد ضعيفا بشكل عام. ولم تحقق مجموعة الاعمال التاثيرية والحديثة في المزاد سوى ٢٧ مليون دولار بالمقارنة مع التوقعات التي كانت تتراوح بين ٤٦ر٨ و ٦٤ر٢ مليون دولار.

حدث في مثل هذا اليوم

● ١٩٥٣ - وفاة الملك عبد العزيز بن سعود مؤسس المملكة العربية السعودية.

● ١٩٦٠ - انتخاب جون كينيدي - ٤٣ عاما - رئيسا للولايات المتحدة.

سمك القرش يستمتع بضحايا فيضانات الفلبين

تاكلوبان - الفلبين - رويتر - اخذت اسماك القرش ترتع بين وليمة من جثث ضحايا فيضانات الفلبين التي جرفها البحر بينما قام عمال الانقاذ بدفن الضحايا في مقابر جماعية امس في اعقاب فيضانات مفاجئة اجتاحت وسط الفلبين وخلفت وراءها الاف القتلى والمفقودين.

وقالت فرق الانقاذ الحكومية ان ما لايقل عن ٢ر٤٠٠ شخص لقوا مصرعهم وفقد ٣ر٠٠٠ اخرون معظمهم من ميناء اورموك الواقع على الساحل الغربي لجزيرة ليتي وشردت الفيضانات ما لا يقل عن ١٢٠ر٠٠٠ شخص وشكلت الحكومة قوة عمل ضمت طائرات نقل طراز سي ١٣٠ وطائرات هليكوبتر لنقل امدادات طارئة من الطعام والدواء للمناطق المنكوبة المعزولة بعد ان تقطعت الطريق المؤدية لها.

وقال ونستون جارسيا وهو مسؤول من جزيرة سيبو القريبة زار ميناء اورموك المنكوب «لا يزال هناك العديد من الجثث التي تطفو على سطح البحر بعضها تاكله اسماك القرش».

وقال جارسيا «الحكومة تقوم بحفر مقابر جماعية لدفن الجثث المتحللة بالفعل. فشوارع المدينة ملأى بالجثث ويتم العثور على المزيد منها».

وذكر ان حجم الخسائر في الارواح قد يرتفع بسهولة الى ٣ر٠٠٠ قتيل وان هذا «تقدير متحفظ».

وقالت اورورا لابوي مسؤولة الاغاثة في تاكلوبان عاصمة مقاطعة ليتي «نعرف ان هناك اعدادا كبيرة من الجثث تحت الطين فالسيارات جرفتها امواج البحر وانا واثقة من وجود ركاب بداخلها».

وقال ريناتو دي فيلا وزير دفاع الفلبين للصحفيين في مانيلا قبل توجهه الى ليتي «لم نر من قبل مثل تلك الخسائر في الارواح».

وصرح بان كورازون اكينو رئيسة الفلبين ستعلن المنطقة منطقة كوارث بما يسمح للحكومة بنقل مواد بناء وتحديد اسعار السلع الغذائية في المنطقة المنكوبة.

ويعد هذا الفيضان اسوا فيضان يجتاح الفلبين خلال سبع سنوات ورابع كارثة تحيق بالبلاد خلال ١٧ شهرا بعد تعرضها لزلزال واعصار واكبر ثورة بركانية تشهدها الفلبين خلال قرن.

طقم الاسنان ... دليل السطو!

باريس - توصلت الشرطة الى التعرف على شقي - ٢٣ عاما - كان يشتبه باشتراكه في عملية سطو باستخدام السلاح على محل لبيع الملابس الفخمة في

ليون - جنوب فرنسا - بفضل طقم اسنانه الذي اضاعه في المكان. وقبضت الشرطة على المجرم لدى خروجه من عيادة طبيب الاسنان.

ففي نيسان الماضي قام ثلاثة رجال باقتحام المتجر وشهر احدهم مسدسا في وجه صاحب المتجر. وجرى على الاثر شجار فقد المعتدي خلاله دون ان ينتبه طقم اسنانه المؤقت. وفي الشهر الماضي اشتبه المحققون في اليوغوسلافي نيناد دزامباس الذي اوقف في وقت سابق لسرقة سيارة ثم اطلق سراحه. وبعد التحقق لدى الضمان الاجتماعي اكتشف المحققون ان الشاب اوصى بعد يومين من عملية سطو المحل التجاري بصنع طقم مماثل للذي عثر عليه في المتجر.

حالة الطقس في المحطات الرئيسية للخطوط الجوية الالمانية «لوفتهانزا»

	صغرى	كبرى			صغرى	كبرى	
فرانكفورت				نيويورك	١	١١	غائم
كوبنهاغن	٥	٩	غائم	شيكاغو	٤	٢	صاف
هلسنكي	٣	٦	غائم	لوس نجلوس	١٧	٣٢	صاف
ستوكهولم	٥	٦	ماطر	سان فرانسيسكو	١٢	٢٨	غائم
امستردام	٩	١٣	ماطر	مونتريال	٢	٧	غائم
بروكسل	٤	١٣	ماطر	ريو دي جانيرو	٢٠	٢٤	صاف
لنـدن	١٠	١٤	غائم	سانت ياغو	١١	٢٦	صاف
مدريـد	٦	١٨	صاف	بيونس آيرس	١٦	٢٣	ماطر
رومـا	٧	١٨	صاف	مكسيكو	١١	٢١	غائم «ج»
اثينـا	١٢	١٩	غائم	جوهانسبرغ			
جنيـف	صفر	٥	غائم «ج»	هونغ كونغ	٢٢	٢٥	صاف
باريـس	٦	١٢	غائم	طوكيو	٩	١٩	صاف
موسكـو	صفر	٢	غائم	سيدني	١٦	٢٣	صاف
القاهـرة	١٨	٢٨	صاف	برلين	١	٨	غائم

Lufthansa
الخطوط الجوية الالمانية
خدمات وكالة رويتر

القـدس: ☎ ٠٢/٢٣٣١٧١
- فرع ٤٩٢٩
تل أبيب: ☎ ٠٣/٦٥٣٠٤١
وحيفا: ☎ ٠٤/٥٢٢٢٢٥

الآن
فيرنل المُركز
مجانا

عندما تشتري الآن مسحوق الغسيل المفضل «بيرسيل» (٤ر٥كغم) تحصل على هدية «مجانية» لتر واحد من فيرنل المركز الذي يضيف نعومة لغسيلك. «بيرسيل» مسحوق الغسيل الوحيد الذي يعطي ٤٥ غسلة من (٤ر٥)كغم يقدم لزبائنه هدية قيمة، وهذا سبب جيد لمن لم يجرب بعد، عليه ان يسرع ... **الكمية محدودة.**

العرض مستمر حتى تاريخ ٩١/١١/٣٠ او حتى انتهاء المخزون.

أخبارة جيدة لمحبي الليونة والنعومة

Persil
WASCHAKTIV
bei 30°C 60°C 95°C
ENERGIEVERSTÄRKT
Henkel
مركز
Vernel
KONZENTRAT
١ = ٤

عائلـة
Henkel

برسيل - مسحوق الغسيل الافضل في العالم

للطلبيات : الرجاء الاتصال مع «ابو مهند» - عالم الجمال

تلفون ٩٥٩٧٥٣-٠٢ طريق رام الله القدس - خلف سوبر ماركت الاراضي المقدسة

القدس
جريدة يومية سياسية
AL-QUDS
١٢ صفحة
٨٠ أغورة
JERUSALEM - Saturday 9 November, 1991. No. 7972
السبت ٩ تشرين الثاني ١٩٩١ ـ ٣ جمادى الاولى ١٤١٢هـ. العدد ٧٩٧٢.

«٣ مسائل اساسية متفق عليها بين العرب»

الخولي: الجانب العربي سيرفض توقيع اتفاقات منفصلة مع اسرائيل

القاهرة ـ ا.ف.ب. ـ اكد احد اعضاء الوفد المصري في مؤتمر مدريد ان العرب سيرفضون توقيع اتفاقيات منفصلة مع اسرائيل حتى اذا لم تتقدم المفاوضات الثنائية بين اسرائيل من جهة وسوريا ولبنان والوفد الاردني الفلسطيني من جهة اخرى بالمعدل نفسه.

وفي تصريح لوكالة «فرانس برس» اعتبر الصحافي لطفي الخولي الخبير في الشؤون الفلسطينية انه حتى اذا كان هناك خلافات بين الاطراف على المسائل

البقية ص١١ع٤

المحادثات الثنائية العربية ـ الاسرائيلية تستأنف في واشنطن في ٢٢ الجاري

آخر ساعة

عمان/ا.ف.ب ـ اكد مصدر موثوق في عمان الليلة الماضية أن المفاوضات الثنائية بين العرب والاسرائيليين ستستانف في الثاني والعشرين من تشرين الثاني الجاري في واشنطن. وكانت هذه المفاوضات التي جرت اولى جلساتها الاحد الماضي في مدريد قد علقت بسبب الخلاف الذي اثير بين الوفود العربية والوفد الاسرائيلي حول المكان الذي من المفترض أن تستمر فيه. ويذكر أن اسرائيل تطالب بان تتم هذه المفاوضات في الشرق الاوسط في حين أن الدول العربية تصر على اجرائها خارج المنطقة وفي عاصمة محايدة.

استمرار المشاورات الفلسطينية ـ العربية تمهيدا لمحادثات السلام

المنظمة لا ترفض عقد المحادثات الثنائية في واشنطن بشرط توفير التسهيلات اللازمة للوفد الفلسطيني

■استبعاد بحث القضايا الاقليمية قبل احراز تقدم

عمان/تونس ـ ا.ف.ب ـ رويتر ـ وكالات ـ أكدت مصادر فلسطينية في تونس الليلة الماضية أن منظمة التحرير الفلسطينية لا ترفض عقد المحادثات الثنائية مع اسرائيل في واشنطن شريطة أن تتوفر للوفد الفلسطيني التسهيلات اللازمة، فيما أكدت المصادر أن المحادثات التي أجراها الزعيم الفلسطيني ياسر عرفات مع الرئيس السوري حافظ الاسد في دمشق كانت ناجحة، وأن الجانبين اتفقا على مواصلة المشاورات خلال الايام القادمة بين الاطراف العربية الخمسة المعنية مباشرة بعملية السلام.

وأكد عضو اللجنة التنفيذية لمنظمة التحرير الفلسطينية ياسر عبد ربه، أن عقد مفاوضات السلام في واشنطن يفترض اعادة الحوار بين الادارة الامريكية ومنظمة التحرير وذلك في حديث أجرته وكالة «فرانس برس» معه في عمان.

وقال ياسر عبد ربه ردا على سؤال، أن المنظمة لا ترفض عقد المفاوضات في واشنطن، ولا تستبعد اجراءها هناك شرط أن يتم تقديم التسهيلات للوفد الفلسطيني والقيادة الفلسطينية أسوة ببقية الاطراف، واعتبر أن هذا الوضع يتطلب اعادة الحوار بين منظمة التحرير والادارة الامركيية حتى يمكن أن تتوافر الشروط المناسبة لاجراء المفاوضات.

وكانت الادارة الامريكية قد جمدت الحوار مع قيادة منظمة التحرير في العشرين من حزيران ١٩٩٠.

ويُذكر أن العاصمة الامريكية هي احدى المدن المتداولة لمواصلة المفاوضات العربية ـ الاسرائيلية التي بدات الاسبوع الماضي في مدريد.

وقال عبد ربه على صعيد آخر، أن محادثات رئيس اللجنة التنفيذية للمنظمة ياسر عرفات مع الرئيس السوري حافظ الاسد أمس الاول، تركزت

البقية ص١١ع٨

اسرائيل ترفض .. وتعتبر المطالب «حملة دعائية»

الوفد الفلسطيني قدم للولايات المتحدة والاتحاد السوفياتي وثيقة تتضمن ٢٥ مطلبا من اسرائيل قبيل المحادثات الثنائية

● قالت مصادر اسرائيلية مطلعة ان اسرائيل ترفض رفضا قاطعا مطالب تقدم بها الوفد الفلسطيني الى مؤتمر مدريد.

واضافت ان الفلسطينيين يطالبون قبيل بدء المفاوضات الثنائية بين اسرائيل والوفد الاردني ـ الفلسطيني المشترك بالسماح بعودة جميع المبعدين منذ حرب حزيران عام ١٩٦٧. وجاءت المطالب الفلسطينية في وثيقة بعثها كل من فيصل الحسيني وحيدر عبد الشافي وحنان عشراوي وزكريا الآغا الى كل من الاتحاد السوفياتي والولايات المتحدة. وتشمل هذه الوثيقة ٢٥ مطلبا تعرض مع بداية المباحثات المباشرة.

وقالت المصادر ان اسرائيل ترفض هذه الطلبات وتؤكد بان معظمها يستهدف القيام بحملة دعائية ويمكن ان يؤدي فقط الى تعكير «صفو الاجواء» قبيل المباحثات على حد قولها.

ونشرت صحيفة «معاريف» هذه المطالب كما وردت في النص الاصلي الكامل كما قالت الصحيفة:

البقية ص١١ع٦

ابو مازن يصل القاهرة اليوم للاعداد لزيارة عرفات

عمرو موسى يتوقع اجراء محادثات السلام في واشنطن خلال اسبوعين

القاهرة ـ رويتر ـ قال عمرو موسى وزير الخارجية المصري امس الجمعة ان مصر تتوقع ان تجري محادثات السلام بين اسرائيل وجيرانها العرب في واشنطن في غضون اسبوعين.

وقال موسى للصحفيين ان مصر تتشاور مع الاطراف المعنية لبدء المحادثات الثنائية التي يتوقع اجراؤها في واشنطن في غضون اسبوعين.

وقال دبلوماسيون عرب انه من المتوقع وصول محمود عباس ـ ابو مازن ـ عضو اللجنة التنفيذية لمنظمة التحرير الفلسطينية الى القاهرة اليوم للاعداد لزيارة يقوم بها الزعيم الفلسطيني ياسر عرفات الى القاهرة في الاسبوع القادم.

البقية ص١١ع٥

عرفات يزور فرنسا ويلتقي ميتران قريبا

الجزائر ـ رويتر ـ قالت مصادر فلسطينية امس ان الزعيم الفلسطيني ياسر عرفات سيزور فرنسا في وقت لاحق هذا الاسبوع لعقد مباحثات مع الرئيس فرانسوا ميتران بشأن مساعي السلام في الشرق الاوسط.

آرنس يعود الى اسرائيل بعد زيارة سرية في الخارج

● أذاع التلفزيون الاسرائيلي امس ان وزير الدفاع الاسرائيلي موشيه ارنس عاد من زيارة سرية الى الخارج استغرقت اربعة ايام.

واضاف ان ارنس الذي كان يرافقه مستشارا للشؤون العسكرية والاعلامية عاد مساء امس الجمعة.

ولم يفصح التلفزيون عن الجهة التي زارها أرنس او الاشخاص الذين اجتمع بهم.

غونزاليس: مؤتمر السلام قد يستأنف في الولايات المتحدة والاتحاد السوفياتي

روما/ا.ف.ب ـ أشار رئيس الحكومة الاسبانية فيليبي غونزاليس خلال مؤتمر صُحفي عقده أمس في روما في ختام قمة حلف شمال الاطلسي، الى ان الجلسات التالية لمؤتمر مدريد للسلام في الشرق الاوسط قد تعقد في الولايات المتحدة والاتحاد السوفياتي.

وقال غونزاليس: اعتقد ان المرحلة الثانية للمؤتمر ستبدا قريبا جدا. واعتقد انني أعرف أين. واضاف ردا على أسئلة الصحافيين: اعتقد أن منظمي المؤتمر ـ الولايات المتحدة والاتحاد السوفياتي ـ يمكن أن يتقاسما هذه

البقية ص١١ع٥

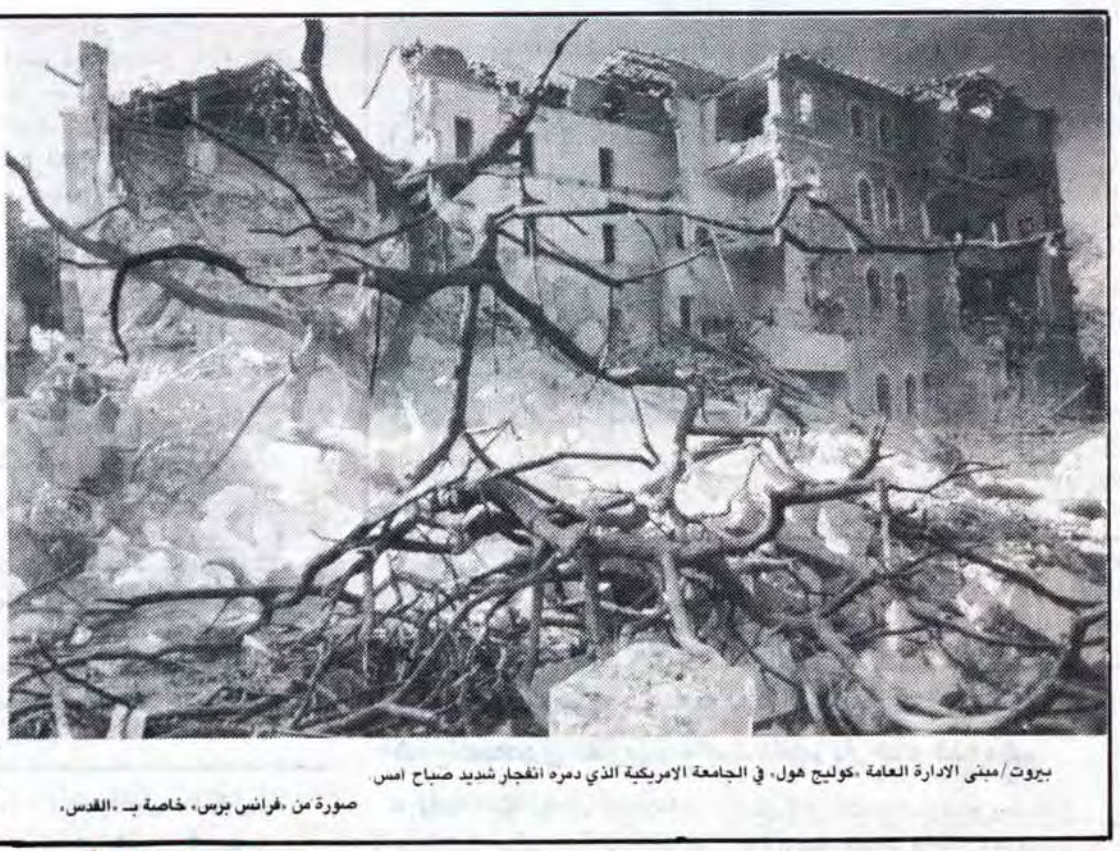

بيروت/مبنى الادارة العامة «كوليج هول» في الجامعة الامريكية الذي دمره انفجار شديد صباح امس.

صورة من «فرانس برس» خاصة بـ «القدس».

التلفزيون البريطاني:

العراق اختبر العنصر الرئيسي لقنبلة نووية

لندن ـ رويتر ـ قال برنامج اخباري اذاعه التلفزيون البريطاني الليلة قبل الماضية ان العراق اختبر بنجاح المكون الرئيسي لقنبلة نووية قبل بضعة اشهر من اجتياح الكويت في آب من العام الماضي.

وقالت القناة الرابعة بالتلفزيون البريطاني انها حصلت على وثيقة سرية للغاية صادرها مفتشو الامم المتحدة في بغداد تؤكد اجراء تلك الاختبارات.

واضافت قولها ان العراق ربما كان اقرب كثيرا مما يظن الغرب من اكتساب قدرة نووية كاملة.

وقال الخبير الامريكي ستيفن برين للقناة الرابعة انه يعتقد أن العراق لا يزال لديه الوسائل لصنع قنبلة نووية رغم جهود الامم المتحدة لتدمير قدراته

البقية ص١١ع٦

وفد من حركة «فتح» يزور دمشق لمناقشة تطبيع العلاقات مع سوريا

تونس/ا.ف.ب ـ قال مصدر فلسطيني مطلع في تونس، أن وفدا من حركة «فتح» ـ الفصيل الرئيسي في منظمة التحرير الفلسطينية بزعامة ياسر عرفات ـ بدأ أمس الجمعة زيارة لدمشق ليناقش مع المسؤولين السوريين تطبيع علاقات حركة «فتح» مع سوريا.

ويضم هذا الوفد عشرة اعضاء في اللجنة المركزية والمجلس الثوري لحركة «فتح» ومن بينهم فاروق القدومي ـ رئيس الدائرة السياسية في منظمة التحرير وأبو ماهر غنيم ـ رئيس دائرة التعبئة الشعبية وعباس زكي والطيب عبد الرحيم.

واضاف المصدر نفسه أن الوفد الذي

البقية ص١١ع٤

شعث: الوفد الفلسطيني قدم ورقة سياسية تحدد الموقف من مفاوضات السلام

تونس/وكالات ـ اعلن نبيل شعث ـ المستشار السياسي لياسر عرفات ـ رئيس اللجنة التنفيذية لمنظمة التحرير، أن الوفد الفلسطيني المشارك في مؤتمر مدريد، قدم ورقة سياسية تناولت الموقف الفلسطيني من عملية المفاوضات.

واشار شعث في حديث الى وكالة «الشرق الاوسط» أن الورقة الفلسطينية طالبت بان تلتزم اسرائيل خلال الفترة الانتقالية بحق الشعب الفلسطيني في تقرير مصيره وتفسير قرار مجلس الامن ٢٤٢ ليشمل الاراضي المحتلة كلها بما فيها القدس مع حق الشعب الفلسطيني في السيادة عليها. كما اكدت الورقة على وقف بناء المستوطنات باعتبار ذلك أمرا مستمدا من تفسير القرار ٢٤٢ ومبدأ مقايضة «الارض بالسلام».

كما طالبت الورقة الفلسطينية بضرورة أن تكون المنظمة هي الطرف الرئيسي في المفاوضات عندما تصل هذه المفاوضات الى المرحلة المتعلقة بتقرير المصير ومستقبل الاراضي الفلسطينية.

واكد شعث أن الجانب الفلسطيني قد

البقية ص١١ع٤

هرتصوغ يعترف بتنظيم ترحيل ٢٠٠ ألف فلسطيني عام ٦٧

القدس ـ ا.ف.ب ـ اعترف الرئيس الاسرائيلي حاييم هرتصوغ امس بأنه نظم غداة الحرب الاسرائيلية العربية في حزيران عام ١٩٦٧ ترحيل ٢٠٠ الف فلسطيني من الضفة الغربية وقطاع غزة المحتلين الى الاردن.

وبحسب النائب السابق عن الليكود مئير كوهين افيدوف فان هرتصوغ قال له منذ بضع سنوات انه وحين كان حاكما على الضفة الغربية «وضع باصات وشاحنات بتصرف العرب الذين جاءوا ليطلبوا منه المساعدة على الرحيل». على حد قوله.

وفي بيان صحافي اعترف هرتصوغ بذلك اليوم موضحا ان «عملية النقل استمرت اسابيع من دون توقف».

انفجار عبوة ناسفة قرب الحاكمية العسكرية في منطقة «غوش عتصيون»

■ذكر راديو اسرائيل أن عبوة ناسفة من صنع محلي قد انفجرت مساء أمس على مقربة من مبنى الحاكمية العسكرية في «غوش عتصيون».

وقال الراديو انه لم تقع اصابات او اضرار.

واضاف الراديو انه تم ابطال مفعول عبوة ناسفة اخرى عثر عليها على بعد ٦٠ مترا من موقع العبوة الاولى، وأن قوات الامن قامت بأعمال التمشيط في المنطقة.

ميتران يرفض تدخل حلف الاطلسي في السياسة

روما ـ ا.ف.ب. ـ أبدى الرئيس فرنسوا متيران معارضته الشديدة لتدخل حلف شمال الاطلسي في السياسة الداخلية للدول، الامر الذي دفعه الى رفض الموافقة على اعلان للحلف حول الاتحاد السوفياتي.

في الذكرى ١٢٥ لتأسيسها

انفجار سيارة ملغومة يمزق قلب الجامعة الامريكية في بيروت

بيروت/رويتر ـ مزق انفجار سيارة ملغومة قلب الجامعة الامريكية في بيروت في الذكرى السنوية رقم ١٢٥ لانشائها امس، مما أدى الى مقتل شخص واحد في حرم الجامعة التي كانت هدفا لهجمات أصوليين معادين للغرب.

وتسبب انفجار نحو ٨٠ كيلوغراما من مادة «تي.ان.تي» معباة داخل سيارة من طراز «فولكس فاجن»، في ارتفاع كرة من النيران الى مسافة ٥٠ مترا في الهواء، ودمر مبنى «كوليدج هول» حيث توجد ادارة الجامعة.

ودفن بواب لبناني تحت اطنان من الركام لمدة نحو عشر ساعات وتوفي متاثرا بجروحه، بينما قامت جرافة باخراجه واصيب سبعة أشخاص آخرين من الزجاج المتطاير.

وقالت مصادر امنية وشهود عيان، ان المسلحين ـ الذين اقتحموا الحرم الجامعي وفجروا السيارة الملغومة قبل الفجر ـ قتلوا جنديا سوريا عند نقطة تفتيش أثناء فرارهم في سيارة مرسيدس صفراء.

وقال سامي الخطيب ـ وزير الداخلية اللبناني ـ بعد زيارة الجامعة، انه يعتقد أن الهدف من الهجوم هو أن يكون عائقا أمام مؤتمر السلام والمصالحة في لبنان.

وقال الخطيب أن الحادث هو اعتداء على لبنان وعلى أجيال واطفال وتراث لبنان العلمي والثقافي والحضاري.

واضاف يقول: اننا نشجب هذا العمل... ونؤكد للجميع أن لبنان لن يكون مرة أخرى مسرحا لحروب وتصفية حسابات.

البقية ص١١ع٨

طعن سائق اسرائيلي قرب مخماس اطلاق عيارات نارية في قباطية

●ذكر راديو اسرائيل ان عدة عيارات نارية اطلقت الليلة قبل الماضية في بلدة قباطية قضاء جنين.

وقال الراديو ان قوة عسكرية وصلت الى المكان وباشرت باعمال التمشيط وقامت باعتقال شخص اشتبهت بمحاولته الهرب من مكان الحادث.

واضاف الراديو ان قوات الجيش عثرت في مكان الحادث على عدة خراطيش فارغة.

كما ذكر الراديو ان القوات الاسرائيلية اغلقت الليلة قبل الماضية غرفة في منزل عبد الخالق عناتي من سكان

البقية ص١١ع٥

«يديعوت»:

روتشيلد وقع على أمر اعلان مستوطنة «معاليه أدوميم» كمدينة

■ذكرت صحيفة «يديعوت أحرونوت» انه وقبل ايام من مؤتمر مدريد، وقَّع منسق شؤون الحكومة الاسرائيلية في المناطق المحتلة على امر اعلان يُخوِّل مستوطنة «معاليه أدوميم» الى مدينة، وقد اعدَّ الاعلان بالسر عبر اشتراط واضح، بان لا يقوم رئيس المجلس المحلي عاموس ترتون بنشر الموضوع.

وتقول الصحيفة ان هذا القرار جاء في اعقاب ضغط كبير مارسه اعضاء في مجلس محلي «معاليه أدوميم» على وزير الدفاع موشيه آرنس، وقد مارس آرنس كذلك ضغوطات في الصيف الماضي من اجل المصادقة على التغيير، ولكن وزير الداخلية عارض ذلك حيث قال: بان الوقت غير مناسب، وبأن هذا الامر من شانه تخريب مساعي السلام، ولكنه تراجع مؤخرا عن معارضته ضده.

البقية ص١١ع٤

المنظمة رفضت اقتراحا اسرائيليا بوقف الانتفاضة مقابل تخفيف بعض الاجراءات

القاهرة/رويتر ـ قالت منظمة التحرير الفلسطينية امس، انها رفضت اقتراحا اسرائيليا بوقف الانتفاضة الفلسطينية في الاراضي المحتلة قبل استئناف محادثات السلام العربية ـ الاسرائيلية.

وقال نبيل شعث ـ المستشار السياسي لياسر عرفات ـ زعيم منظمة التحرير ـ ان اسرائيل اقترحت وقف الانتفاضة في لفتة لحسن النية من جانب الفلسطينيين مقابل أن تخفف اسرائيل بعض الاجراءات المشددة في الضفة الغربية وقطاع غزة المحتلين.

ورفض شعث ايضا اقتراحات بان تتوقف الانتفاضة مقابل وقف الاستيطان اليهودي في الاراضي العربية المحتلة وهو مطلب عربي قديم. وقد تابع شعث مؤتمر السلام الخاص بالشرق الاوسط في

البقية ص١١ع٤

مستوردة مباشرة من المصنع مستوردة مباشرة من المصنع
CRAVEN "A"
جودة نكهة لذة
تحذير: قررت دائرة الصحة أن التدخين مؤذ للصحة

مراكز
تفاحة الطبية للبصريات
تفاحة
اسم لا يقبل المنافسة في عالم البصريات
كبرى مراكز البصريات وأعرقها على مدى
٣١ عاما
دراسات عليا I.C.O باريس
OPTOMETRIST
ـ سلامة اعينكم في مراكزنا ـ
القدس ـ شارع صلاح الدين: تلفون ٠٢-٨٩٤٧٧٠
رام الله ـ ميدان المغتربين تلفون ٠٢-٩٥٥١١٢
نابلس ـ ميدان الحسين تلفون ٠٥٣-٧٥٢١٠

تهنئة بالفوز

للكتلة الوطنية للغرفة التجارية الصناعية الزراعية الفلسطينية لقطاع غزة

قطاع غزة ـ المحامي غازي حميد ابو وردة وعموم آل ابو وردة بالوطن والخارج يتقدمون بكل فخر واعتزاز بتهنئة الكتلة الوطنية لفوزها المشرف بانتخابات الغرفة التجارية الصناعية الزراعية الفلسطينية لقطاع غزة.

كما يتقدمون بالتهاني للاخ اسماعيل احمد علي مرشح الكتلة الوطنية بالمنطقة الشمالية بفوزه في انتخابات الغرفة التجارية، متمنين لهما دوام التقدم والنجاح لخدمة ابناء شعبهم وحقلهم التجاري والصناعي والزراعي ووطنهم متمنين لهم النجاح والتوفيق.

بسم الله الرحمن الرحيم
«وقل اعملوا فسيرى الله عملكم ورسوله والمؤمنون»

تهنئة بالفوز للكتلة الوطنية

قطاع غزة/ مخيم النصيرات/ يتقدم الاتجاه الوطني في مخيم النصيرات بالتهنئة الحارة الى اخوانهم في الكتلة الوطنية بمناسبة فوزهم وحصولهم على ثلاثة عشر معقداً من أصل ستة عشر مقعداً في انتخابات الغرفة التجارية الفلسطينية في قطاع غزة، ويتمنون لهم دوام التقدم والنجاح في خدمة ابناء شعبهم، وفقهم الله وسدد خطاهم.

معلمو الاتجاه الوطني — حركة الشبيبة الطلابية
لجنة المراة للعمل الاجتماعي — تجار الاتجاه الوطني — لجنة الشبيبة للعمل الاجتماعي

تهنئة للكتلة الوطنية الفائزة

في انتخابات الغرفة التجارية الفلسطينية لقطاع غزة

غزة ـ يتقدم الصحفي احمد ابو لاشين مدير مؤسسة غزة للدراسات العربية والخدمات الصحفية وكافة الزملاء والعاملين في اقسام المؤسسة بأسمى آيات التهاني والتبريكات للاخوة في الكتلة الوطنية الذين فازوا بجدارة واستحقاق وحازوا على ثقة المواطنين في انتخابات الغرفة التجارية الفلسطينية لقطاع غزة وحصلوا على ثلاثة عشر مقعدا من اصل ستة عشر مقعدا متمنين لهم التوفيق والنجاح لخدمة اهلهم وشعبهم ووطنهم.

مؤسسة غزة للدراسات العربية
والخدمات الصحفية

تهنئة بالفوز بالكتلة الوطنية

للغرفة التجارية الصناعية الزراعية الفلسطينية لقطاع غزة

قطاع/ غزة/ آل شراب بالوطن والخارج يهنئون الكتلة الوطنية بكل فخر واعتزاز لفوزهم في انتخابات الغرفة التجارية الصناعية الزراعية الفلسطينية لقطاع غزة، حيث حصلوا على ١٣ مقعداً من أصل ١٦ مقعداً، متمنين لهم التوفيق والنجاح لخدمة شعبهم ووطنهم.

تهنئة للكتلة الوطنية

بفوزها في انتخابات الغرفة التجارية الصناعية الزراعية الفلسطينية في قطاع غزة

قطاع غزة/ محمد احمد علي وآل علي بالوطن والخارج يهنئون ابنهم اسماعيل احمد علي واعضاء الكتلة الوطنية لفوزهم المشرف بجداره واستحقاق في انتخابات الغرفة التجارية الصناعية الزراعية الفلسطينية بقطاع غزة، حيث حصلوا على ١٣ مقعداً من أصل ١٦ مقعداً. متمنين لهم التقدم والنجاح لخدمة وطنهم وشعبهم.

تهنئة للكتلة الوطنية

بفوزها في انتخابات الغرفة التجارية الصناعية الزراعية الفلسطينية في قطاع غزة

قطاع غزة/ العبد ومحمد احمد عبد ربه وآل عبد ربه بالوطن والخارج يهنئون اسماعيل احمد علي واعضاء الكتلة الوطنية لفوزهم المشرف بجدارة واستحقاق في انتخابات الغرفة التجارية الصناعية الزراعية الفلسطينية بقطاع غزة، حيث حصلوا على ١٣ مقعداً من أصل ١٦ مقعداً. متمنين لهم التقدم والنجاح لخدمة وطنهم وشعبهم.

نعي وجيه فاضل

بيت جالا/ ارملة الفقيد ماريا ونجله حنا وعائلته وكريماته سعاد وسيسيليا وعائلتها وعائلة شقيقته المرحومة رضا وابن عمه شوكت وعائلة ابن عمه المرحوم ابراهيم وعموم آل ابو زغيبرة وعبدربه وانسباؤهم حنا جادالله شحادة وعائلته وحامولة الساعنة وانسباؤهم واقرباؤهم في الوطن والمهجر ينعون بمزيد من الحزن والاسى فقيدهم وعميدهم طيب الذكر المرحوم

موسى الياس ابو زغيبرة

«ابو حنا»

الذي انتقل الى رحمته تعالى عن عمر يناهز (٨٩) عاماقضاه في عمل الخير، وسيشيع جثمانه الطاهر في الساعة الثالثة من بعد ظهر اليوم من بيته الكائن قرب المسكوبية ومن ثم الى مثواه الاخير. رحم الله الفقيد واسكنه فسيح جناته

وسيقام قداس وجناز الثالث والسابع عن نفس الفقيد في الساعة التاسعة من صباح يوم بعد غد الاثنين ٩١/١١/١١ في كنيسة البشارة للاتين في بيت جالا.

لا اراكم الله مكروها بعزيز

تقبل التعازي في منزل ابناء عمه شوكت والمرحوم ابراهيم ابو زغيبرة.

قداس وجناز الثالث والتاسع

بيرزيت/ يقام في الساعة العاشرة من صباح غد الاحد في كنيسة الروم الارثوذكس في بيرزيت قداس وجناز الثالث والتاسع لراحة نفس طيبة الذكر المرحومة

ظريفة سلامة جاسر

«ام حرب»

فانجال الفقيدة حرب وسبيسر وكريمتها رحال وآل جاسر وحمولة دار عبدالله واقرباؤهم وانسباؤهم في بيرزيت والخارج يدعون الاهل والاصدقاء لمشاركتهم في ذلك. راجين اعتبار هذه الكلمة بمثابة دعوة خاصة لكل منهم

لا اراكم الله مكروها بعزيز

ذكرى مرور الاربعين

نابلس/ مخيم بلاطة/ تصادف اليوم ذكرى مرور الاربعين على استشهاد

ماجد سامي جمعة ابو مصطفى

الذي سقط على ارض الوطن

وبهذه المناسبة ستتلى ايات من الذكر الحكيم على روحه الطاهرة في منزل والده الكائن في مخيم بلاطة قرب المقبرة بعد صلاة عصر اليوم، فآل الشهيد يدعون الاهل والاصدقاء لسماع التلاوة العطرة المباركة، والدعوة عامة.

انا لله وانا اليه راجعون

لقاء مرتقب بين بوش وشامير واستمرار الاتصالات الاميركية الاسرائيلية لتحديد مكان عقد المحادثات الثنائية

قالت مصادر اسرائيلية مطلعة ان تقارير وصلت الى ديوان رئيس الحكومة الاسرائيلية اسحق شامير، واشنطن تؤكد احتمال عقد لقاء بين الرئيس الاميركي جورج بوش واسحق شامير، ومن المقرر ان يتوجه شامير الى الولايات المتحدة في وقت لاحق هذا الاسبوع وذلك لحضور اجتماع لرؤساء جميع المنظمات اليهودية الاميركية.

ويتضح من التقارير التي وصلت من واشنطن انه من المتوقع عقد لقاءات بين شامير وكل من الرئيس بوش وجيمس بيكر وزير الخارجية وريتشارد تشيني وزير الدفاع. وستتناول هذه اللقاءات الخطوات القادمة من اجل احراز تقدم على المفاوضات بين اسرائيل والعرب والفلسطينيين.

من ناحية اخرى قالت مصادر اسرائيلية مطلعة ان المباحثات الثنائية بين اسرائيل والوفود العربية الثلاثة ستستانف فقط بعد عودة شامير من زيارته للولايات المتحدة في النصف الثاني من الشهر الجاري.

وقالت مصادر سياسية اسرائيلية بانه اذا لم تتوصل الاطراف حتى ذلك الحين لاتفاق بخصوص مكان اجراء المفاوضات الثنائية سيتم الاتفاق على هذا الموضوع في اللقاء المحتمل الذي سيعقده شامير مع الرئيس الاميركي جورج بوش.

واعربت مصادر سياسية عن اعتقادها بانه في أعقاب الانتقادات الداخلية التي وجهت في الولايات المتحدة حول الاهتمام الذي يبديه الرئيس بوش بالموضوعات الخارجية سينخفض في الايام القريبة القادمة مستوى النشاطات الاميركية في مسيرة السلام. ومع ذلك اذا لم يطرا خلال الايام القليلة القادمة اي تقدم في الاتصالات من اجل تحديد مكان اجراء المباحثات قد يرسل بيكر مبعوثا عنه الى المنطقة من اجل القيام بجولة حوار بين عواصمها.

وابلغ موظف اميركي قريبا من بيكر يوم امس الاول ميخائيل سيله الملحق في السفارة الاسرائيلية في الولايات المتحدة بانه اذا وصلت اسرائيل الى نتيجة مفادها انه لم يبق هناك مناص من «فرض» مكان لاجراء المباحثات فيه فستختار واشنطن ذلك. وقال بانه يجب ان تبدي اسرائيل اهتماما بذلك لان الادارة الاميركية، لن تقدم تاشيرات دخول لاعضاء منظمة التحرير. ووفقا لاقوال هذا الموظف فان سوريا هي التي تبدي تخوفا من تقديم دعوات لعقد اللقاء في واشنطن وقد قال السوريون في مدريد بان «الولايات المتحدة قلعة لاسرائيل حتى تتمتع بتاييد الهيئة السياسية والهيئة الاعلامية ايضا».

وجاء هذا اللقاء في سياق اللقاءات التي عقدت في اليومين الماضيين بين ممثلي اسرائيل في واشنطن ومساعدي وزير الخارجية الاميركي، والتي استهدفت تلخيص نتائج مؤتمر مدريد واستيضاح الاحتمالات بخصوص مكان اجراء المباحثات الثنائية. وايقن الدبلوماسيون الاسرائيليون من خلال حديثهم مع الأميركيين بان واشنطن ما زالت مصرة على بدء المباحثات المتعددة الاطراف بين اسرائيل والدول العربية في الشهر القادم. ومشاركة ممثلين عن كافة دول الخليج ودول المغرب.

وتصر اسرائيل على عدم عقد اللقاءات الثلاثة مع كل واحد من الوفود العربية في نفس الزمان والمكان، وذلك من اجل ازالة الانطباع بان الحديث يدور عن مؤتمر دولي مستمر، وان هناك ترابط بين اللجان الثلاث.

ويبحث الان اقتراح ينص على اجراء المباحثات في موقع يتم تجديده لكن على ان تجري فيه الاجتماعات بالتوالي.

هذا وتشير بعض الدلائل الى أن الادارة الاميركية تتطلع الان الى تخفيض مستوى اهتمامها باقامة المستوطنات وذلك على أمل العودة لبحث هذا الموضوع في فترة المداولات حول الضمانات المصرفية، التي تطالب بها اسرائيل.

رغم نفي اسرائيلي سابق باحتجازه

تنظيم اسلامي في لبنان ينشر صورة جندي اسرائيلي أسير ورقمه العسكري

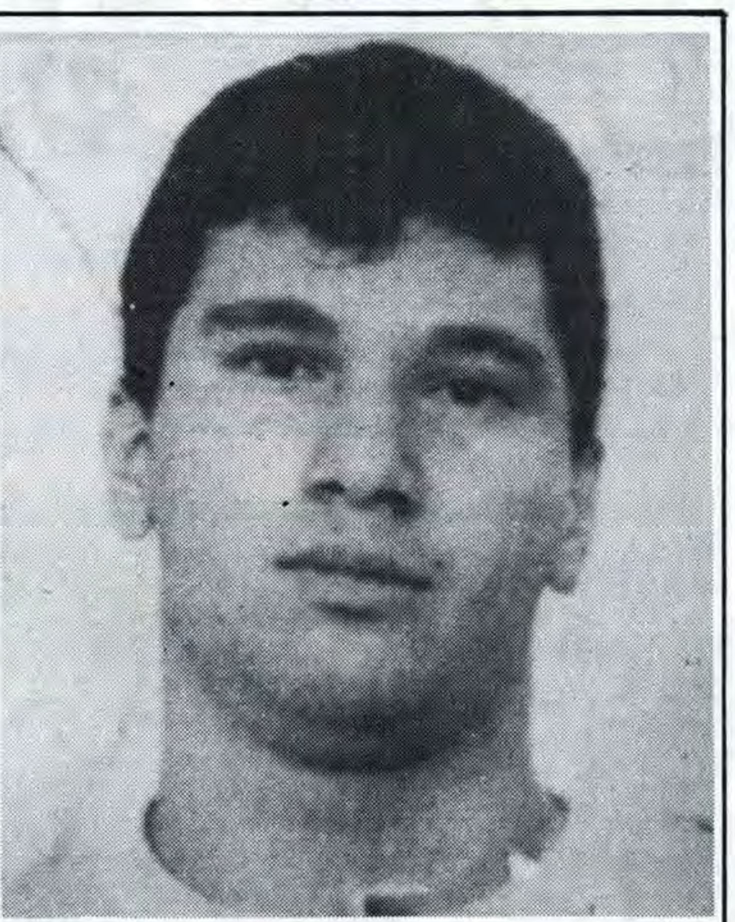

بيروت/صورة الجندي الاسرائيلي يعقوب سميرتزكي التي وزعت في بيروت امس مع بيان لـ «حزب الله ـ فلسطين الاسلامية»، الذي يقول انه اسره يوم ١٤ تشرين الاول.

صورة من «فرانس برس»، خاصة بـ «القدس»

بيروت/ا.ف.ب ـ وزعت منظمة «حزب الله ـ فلسطين الاسلامية» امس، على وسائل الاعلام في بيروت، صورة الجندي الاسرائيلي الذي تؤكد انها احتجزته في ١٤ تشرين الاول وكذلك صورة عن وثيقة كان يحملها.

ويظهر الجندي في الصورة البيضاء والسوداء التي قصت عند زواياها بعد أن سُحبت في ما يبدو من بطاقة كانت ملصقة عليها شابا عريض الوجه ذا شعر قصير بدت خصلات جعداء منه فوق جبهته.

وكان متحدث عسكري اسرائيلي قد اكد انه ليس على علم بخطف جندي اسرائيلي.

وفي البيان المرافق للوثائق، اكد «حزب الله ـ فلسطين الاسلامية» ان الوثائق الموجودة مع الجندي تشير الى أن اسمه يعقوب سميرتزكي ورقمه العسكري ٤٦٩٣٧٣٧ ويحمل بطاقة هوية رقم ٢٨٩١٥٣٩٥ ومولود في ١٩٧١/١٠/٢ في نتانيا.

كما كان يحمل بوصفه خبيرا عسكريا بطاقة تؤهله دخول مستودع للتجهيزات نشرت المنظمة صورة لها من الوجهين.

واكدت منظمة «حزب الله ـ فلسطين الاسلامية» عزمها على احالة السجين الاسرائيلي الى محكمة عسكرية لانه اعترف بانه قتل افرادا من شعبنا اثناء الانتفاضة.

وكانت المنظمة قد اشارت بعد اعلان احتجاز الجندي الى انها ستسعى الى مبادلته مع فلسطينيين معتقلين في السجون الاسرائيلية.

ويذكر أن منظمة «حزب الله ـ فلسطين الاسلامية» التي كانت تسمى من قبل «الجهاد الاسلامي ـ بيت المقدس» أعلنت مسؤوليتها عن عمليات ضد القوات الاسرائيلية في جنوب لبنان.

منع سكان المناطق المحتلة من استقبال المشاركين في مؤتمر مدريد

● ذكر راديو اسرائيل ان قوات الامن الاسرائيلية منعت صباح امس سكان المناطق المحتلة من القدوم الى اريحا لاستقبال الممثلين الفلسطينيين الذين شاركوا في مؤتمر مدريد.

وعززت قوات الامن الاسرائيلية تواجدها في المنطقة ونصبت الحواجز على الطرق.

وعندما تبين ان اعضاء الوفد الفلسطيني سيصلون الى البلاد قادمين من عمان يوم غد الاحد قررت قوات الامن الاسرائيلية ان تتخذ نفس الاجراءات صباح غد.

وفد طلابي بريطاني زار بيت ساحور

بيت ساحور/ لمراسل «القدس» الخاص/ زار مدينة بيت ساحور بعد ظهر امس الجمعة وفد طلابي بريطاني مؤلف من اربعة وثلاثين طالباً وطالبة برفقة اربعة من الاساتذة، والتقوا في المركز الفلسطيني للتقارب بين الشعوب في المدينة بعدد من اعضاء المركز، حيث دار حوار ونقاش حول الاوضاع الراهنة في المدينة والمنطقة.

قتيلان و١٤ جريحا مدنياً

حصيلة غارتين اسرائيليتين على أهداف فلسطينية

صيدا ـ لبنان ـ ا.ف.ب ـ قتل مقاتلان فلسطينيان وجرح ١٤ مدنيا بينهم عشرة اطفال من الثانية حتى الثامنة من عمرهم في غارتين اسرائيليتين شنتهما المروحيات امس الاول بفارق ساعتين ونصف على اهداف فلسطينية في جنوب لبنان.

وقالت مصادر فلسطينية ان الغارتين اللتين اكدتهما اسرائيل ادتا الى مقتل شخصين وجرح اربعة عشر شخصا.

واطلقت ثلاث مروحيات حربية في نحو الساعة ١٩٫٤٠ بالتوقيت المحلي صواريخ موجهة بواسطة اسلاك على مبنى يقع عند اطراف مخيم عين الحلوة في الضواحي الشرقية لصيدا عاصمة لبنان الجنوبي.

وقال مراسل وكالة «فرانس برس» ان الصواريخ اصابت المنزل الذي يتالف من طبقة فتهدم جزء منه.

وكانت ثلاثة مروحيات اسرائيلية حلقت قبل اقل من ثلاث ساعات فوق مخيم الرشيدية قرب صور على علو منخفض واطلقت احداها قبيل الساعة ١٦٫٠٠ بالتوقيت المحلي ثلاثة صواريخ على مكتب الجبهة الديموقراطية لتحرير فلسطين بزعامة نايف حواتمه في الطبقة الثانية من مسكن عند طرف المخيم بحسب ما لاحظ مراسل وكالة «فرانس برس».

وافادت حصيلة فلسطينية جديدة نشرت في وقت متاخر من مساء امس ان الغارة ادت الى سقوط مقاتل من الجبهة الديموقراطية بزعامة نايف حواتمه اضافة الى مدني وكذلك الى جرح اربعة مدنيين.

واوضح مصدر فلسطيني ان هذا المنزل وهو مقر سابق لحركة فتح بزعامة رئيس اللجنة التنفيذية لمنظمة التحرير الفلسطينية ياسر عرفات تم اخلاؤه في تموز الماضي خلال انتشار الجيش اللبناني في محيط مخيمات جنوب لبنان وحول الى دار للحضانة تضم يتامى فلسطينيين.

واعلن كمال مدحت احد مسؤولي حركة فتح في لبنان ان «الغارات تؤكد ان اسرائيل لا تريد السلام وانها مستمرة في هجماتها ضد الفلسطينيين الابرياء».

ومن جهتها اعتبرت الجبهة الديموقراطية ان الغارات تشكل «تحديا مكشوفا وجهته اسرائيل الى المجموعة الدولية».

وقامت سيارات اسعاف باخلاء الضحايا الى مدينة صور في حين ان مقاتلي الجبهة الديمقراطية انتشروا في المخيم ومنعوا السكان من الاقتراب من المقر المستهدف خشية حصول غارة جديدة.

وفد أوروبي زار مخيم الدهيشة

بيت لحم/ لمراسل «القدس» الخاص/ قام وفد أوروبي، وباشراف اتحاد الكنائس، بزيارة امس لمخيم الدهيشة، حيث التقى الوفد مع عدد من الاسر، واستمع الى شرح مفصل عن ظروف المخيم، كما زار مركز الدهيشة الصحي والتقى بالقائمين عليه، ثم طاف الوفد في شوارع المخيم.

اسرائيل تعتقل ٣ ايرانيين تسللوا من الحدود الاردنية

القدس ـ ا.ف.ب. ـ افاد مصدر عسكري، ان ثلاثة ايرانيين اعتقلوا ليل الخميس/ الجمعة في شمال ايلات بجنوب اسرائيل، حيث تسللوا خفية من الاردن.

وأوضح المصدر، ان الرجال الثلاثة صرحوا بانهم راغبون في الحصول على اللجوء السياسي. واكدوا انهم ينتمون الى منظمة مجاهدي الشعب المعارضة الايرانية المسلحة المتمركزة في العراق، وانهم تنصلوا من هذه المنظمة بسبب دعمها للرئيس العراقي صدام حسين ابان حرب الخليج.

واضاف المصدر نفسه، انه استنادا لتصريحات الايرانيين الثلاثة، فان نحوا من مئتي مقاتل سابق في مجاهدي الشعب وضعوا في احد سجون كركوك بشمالي العراق، ثم جمعوا في مخيم قريب من الحدود العراقية/ الاردنية.

واكدوا ايضا ان معظمهم راغبون في الحصول على اللجوء السياسي في اسرائيل.

اصدار جديد مجموعة شعرية جديدة للشاعر ماجد الدجاني

■ اريحا ـ لمراسل «القدس» الخاص:

يصدر قريبا عن اتحاد الكتاب المجموعة الشعرية الثانية للشاعر ماجد الدجاني بعنوان «تواقيع على دفاتر الاطفال»، وذلك بعد ان فرغت لجنة القراءة من قراءة الكتاب ودفعه للمطبعة.

استطلاع للرأي:

٣٠٪ من المهاجرين السوفيات يرغبون في مغادرة اسرائيل ٥٢٪ ينصحون اقاربهم واصدقائهم بارجاء قدومهم

● ذكر استطلاع اوردته الصحف الاسرائيلية امس ان نحوا من ثلاثين في المئة من اصل ٤٠٠ الف مهاجر من اليهود السوفيات الذين وصلوا الى اسرائيل خلال العشرين شهرا الاخيرة يرغبون في العيش في بلد آخر خارج اسرائيل.

واوضح الاستطلاع الذي نفذه معهد «تازبيت» للابحاث على عينة من ٨٠٩ اشخاص ان عشرة في المئة من المهاجرين يرغبون في الاقامة في اوروبا الغربية وسبعة في المئة في الولايات المتحدة وخمسة في المئة يرغبون في العودة الى الاتحاد السوفياتي وسبعة في المئة يريدون العيش في بلدان اخرى. وفي المقابل فان واحد وسبعين في المئة بين هؤلاء يؤكدون انهم يريدون البقاء في اسرائيل.

ومن جهة اخرى قال اثنان وخمسون في المئة من المهاجرين انهم ينصحون اصدقاءهم وافراد عائلاتهم الذين ظلوا في الاتحاد السوفياتي بارجاء مجيئهم الى اسرائيل مقابل سبعة وثلاثين في المئة خلال الاستطلاع السابق الذي نفذ في حزيران.

«حداشوت»:

نتنياهو يعيش في شقة لمليونير يهودي في تل ابيب مجانا

● ذكرت صحيفة «حداشوت»، ان نائب الوزير بنيامين نتنياهو يسكن منذ عدة سنوات في شقة فاخرة تعود للمليونير اليهودي النمساوي «جون غاندل» في تل ابيب تقع في شارع اليدكون رقم ٢٤٠ دون اي مقابل.

واشارت الصحيفة الى ان هذه البناية التي ينزل فيها نائب الوزير تعتبر اجور السكن فيها من أعلى الاجور في تل ابيب، حيث لو كان نتنياهو مستاجرا لتوجب عليه ان يدفع اجرا شهريا يتراوح بين الف والف وخمسمائة دولار.

مسؤول أوروبي: العراق سيتلقى دعوة لحضور المفاوضات متعددة الاطراف في المنطقة

مدريد ـ يونايتدبرس ـ قال مسؤول في المجموعة الاوروبية امس، ان العراق سيدعى للمشاركة في المحادثات «متعددة الاطراف» في اجتماعات يتوقع ان تعقد بعد مؤتمر مدريد، بالرغم من استمرار العزلة الدولية المفروضة على بغداد.

وقال المسؤول الاوروبي، الذي طلب عدم ذكر اسمه، ان العراق استُبعد بشكل متعمد من الجلسات الافتتاحية لمؤتمر السلام في مدريد، بسبب اجتياحه للكويت.

ولكن المجموعة الاوروبية وراعيي المؤتمر ـ الاتحاد السوفياتي والولايات المتحدة ـ سيدعون العراق للمشاركة في محادثات مراقبة التسلح في المنطقة بعد تقدم المحادثات الثنائية بين اسرائيل والدول العربية.

واضاف المسؤول الكبير في المجموعة الاوروبية، الذي حضر الجلسة الافتتاحية لمؤتمر مدريد: «نحن وراعيا مؤتمر السلام نعتقد ان العراق يجب ان يشارك في اية مفاوضات لمراقبة التسلح في المنطقة».

واكد ان الدعوة ستصدر بعد الوصول الى تلك المرحلة شريطة، ان لا تكون هناك معارضة جادة من الدول المشاركة في عملية السلام.

واعرب هذا المسؤول عن اعتقاده، بان الزام العراق بنوع من مراقبة التسلح، بسبب تطويره لاسلحة بيولوجية وكيماوية، بالاضافة الى برنامجه النووي الطموح، يعتبر «ضروريا لضمان النجاح الدائم لعملية السلام في المنطقة».

وقال، ان «الزام دول مثل العراق وسوريا ومصر بنوع من مراقبة التسلح سيسمح لاسرائيل بتقليص نفقاتها الدفاعية وازالة منشاتها النووية بشكل تدريجي، مما سيكون في صالح جميع الاطراف في نزاع الشرق الاوسط».

ويُعتقد ان اسرائيل تمتلك نحو ٣٠٠ رأس نووية، ولكن الولايات المتحدة واسرائيل ترفضان باستمرار تأكيد او نفي امتلاك الاخيرة لاسلحة نووية.

وقال دبلوماسيون اميركيون وسوفيات، انه لم يحن الوقت للتحدث عن المفاوضات متعددة الاطراف طالما لم يتفق الاطراف على مكان عقد الجولة القادمة من المحادثات.

مساعد لبيكر يؤكد أن زخم مدريد سيستمر

● اكد مساعد وزير الخارجية الاميركي جيمس بيكر لشؤون الشرق الاوسط ادوارد جرجريان، بانه يعتقد بأن سوريا قد أظهرت التزامها بمحادثات السلام، من خلال ارسالها وفدا لمحادثات مدريد، ومن خلال دخولها الى مرحلة المحادثات الثنائية، وان زخم عملية السلام الذي بدأ في مدريد سيستمر.

زيارة عرفات الى دمشق تجسد تحسن العلاقات بين سوريا والمنظمة

دمشق/ا.ف.ب ـ جسّدت الزيارة الثانية في غضون اقل من شهر ـ التي انهاها مساء امس الجمعة، رئيس اللجنة التنفيذية لمنظمة التحرير الفلسطينية ياسر عرفات الى دمشق والتي استغرقت اقل من ٢٤ ساعة، تحسّن العلاقات بين سوريا والمنظمة بعد جفاء دام حوالي ثماني سنوات.

وتناولت محادثات عرفات مع المسؤولين السوريين، ولا سيما مع الرئيس حافظ الاسد ونائب الرئيس عبد الحليم خدام التنسيق العربي بشان المفاوضات مع اسرائيل في اطار مؤتمر السلام حول الشرق الاوسط.

وقال ممثل منظمة التحرير الفلسطينية في دمشق محمود الخالدي ـ الذي شارك في المحادثات ـ لوكالة «فرانس برس» أن المحادثات السورية ـ الفلسطينية ستتيح توطيد الروابط بين الطرفين كما في الماضي، وان التنسيق الثنائي سيستمر.

ويذكر أن عرفات ـ الذي اعلنت سوريا في حزيران ١٩٨٣ بانه غير مرغوب فيه على اراضيها ـ لم يُسمح له بالعودة اليها الا في نيسان ١٩٨٨ للمشاركة في تشييع ساعده الايمن خليل الوزير «ابو جهاد» الذي اغتيل في تونس.

ولم تتح هذه الزيارة على غرار محاولات مصالحة سابقة التقارب بين الطرفين.

واتاحت الضرورات التي فرضتها عملية السلام وخاصة لجهة اقرار موقف عربي موحد حيال اسرائيل تحريك العلاقات بين دمشق ومنظمة التحرير الفلسطينية التي قام زعيمها بزيارة رسمية الى سوريا في التاسع عشر من الشهر الماضي.

واولى نتائج هذا التقارب كانت الافراج عن القائد السابق لقوات منظمة التحرير الفلسطينية في لبنان علاء يونس الذي اعتقلته السلطات اللبنانية في السادس عشر من الشهر الماضي وسلمته الى القوات السورية المتمركزة في لبنان.

واشارت مصادر فلسطينية متطابقة في لبنان، أن خطوات مماثلة ستلي ذلك. الى ذلك، فان الفصائل الفلسطينية المؤيدة لسوريا والمعارضة لعرفات والتي كانت قد أصدرت عشية مؤتمر مدريد بيانات تدين مشاركة المنظمة تمتنع الان عن انتقاد عرفات مسلمة بذلك بالامر الواقع.

الاذاعة السورية من جهتها، اكدت على أهمية استمرار التنسيق العربي في مختلف مراحل مؤتمر السلام، واعتبرت في تعليقها أمس الاول في الوقت الذي كان فيه عرفات مجتمعا مع الرئيس الاسد، أن مثل هذا التنسيق هو هدف أساسي لاستعادة الحقوق الفلسطينية والاراضي المحتلة.

مراكز تفاحة الطبية للبصريات
عبدالله تفاحة وأولاده
I.C.O. PARIS

اعلان
عن اعادة فتح فرع نابلس الجديد
لمراكز تفاحة الطبية للبصريات
نابلس ـ شارع سفيان بناية المرحوم
حكمت يعيش ـ الطابق الاول
بجانب مركز الادهم للاشعة ـ تلفون ٧٧٢٨٢ـ٠٥٣
اعتبارا من ١٩٩١/١١/٥ والدوام يوميا
من السابعة والنصف صباحا وحتى الخامسة مساء
ملاحظة: الدوام في فرع القدس: ٨ صباحا ـ ٥ مساء
فرع رام الله : ٧٫٣٠ صباحا ـ ٥ مساء
العطلة الاسبوعية ايام الاضرابات الشاملة

الى فتيان منطقة اريحا ....
شاركوا واربحوا جوائز قيمة
اعلان هام
يعلن ....
مكتب المستقبل للخدمات الصحفية باريحا
عن عقد مسابقة في فن الرسم
لفتيان منطقة اريحا تحت سن ١٦ سنة.

حيث سيتم اختيار افضل ٥ لوحات تعبيرية هادفة من قبل لجنة متخصصة في هذا المجال، كذلك سوف تمنح جوائز تقديرية لاصحاب هذه الاعمال الفائزة، كما سترصد جائزة كبرى للفائز بالمرتبة الاولى.

● شروط الاشتراك :
● مقياس اللوحة ٣٠سم × ٤٠سم.
● يستطيع المشارك اتباع اي اسلوب في عملية الرسم.
● آخر موعد لتقديم اللوحات يوم ١٩٩١/١٢/٣٠

للمراجعة :
مكتب المستقبل للخدمات الصحفية
بادارة : خالد عمار ـ اريحا ـ ☎ ٩٢٢٥٣١
أو الاستاذ نبيل شاهين ـ مدرسة التراسنطة

ملاحظة: سيكون هناك معرضاً خاصا بعد اختيار افضل الاعمال المشاركة في المسابقة.

جمعية الاتحاد النسائي العربي/ طولكرم
تعلن ....
ادارة الجمعية عن حاجتها لموظفة وفق الشروط التالية:
١) ان تكون حاملة شهادة جامعية او دبلوم على الاقل.
٢) ان تجيد اللغتين العربية والانجليزية قراءة وكتابة وطباعة.
٣) ان يتوفر لديها المام جيد بالاعمال المحاسبية.
٤) صاحبة الخبرة بالتعامل مع الحاسوب لها اولوية التعيين.
تقدم الطلبات خطياً الى ادارة الجمعية.
الادارة

عنوانكم المفضل:
معرض بسمة الخالد
لا داعي للحيرة والتردد!!
لاختيار الأفضل من
الملبوسات الجاهزة والهدايا
والأدوات المنزلية ومواد التنظيف من ...
رام الله ـ شارع المعرض ـ عمارة الجدراوي ـ ال
خلف محلات ركب ـ هاتف ٥٦٦'

• المؤسسة التي أصبحت العنوان المفضل لربات البيوت وأفراد العائلة لمعروضاتها الراقية وهداياها الفاخرة ..
• أجهزة عرايس وجناح خاص للزي الشرعي
• هدية لكل من يشتري اكثر من (٥٠) شيكل.
أسعار مغرية وبالتكلفة فقط
زيارتكم لتجربتنا تزيد من سرورنا ..
ولاهلا وسهلا بكم اليوم وكل يوم ..

الجمعية التعاونية لاقامة مناطق صناعية
في قطاع غزة
اعلان

تعلن الهيئة الادارية المؤقتة للجمعية التعاونية لاقامة مناطق صناعية في القطاع عن حصولها على التصديق على اقامتها بموجب قانون الجمعيات التعاونية رقم ١٩٣٣/٥٠ تحت رقم ١٩٩١/٧٥ وان الجمعية تعلن للمواطنين مراجعة الجمعية في مقرها الكائن بغزة ـ الرمال الجنوبي خلف الجامعة الاسلامية بغزة ـ تلفون ٨٦٥٣١٤
والله من وراء القصد

عشرة أيام وينتهي التسجيل
لهذا العام في الجامعات الروسية
تعلن ...
المؤسسة العالمية للخدمات الجامعية (ELS)
(عمان)
والمعتمدة من وزارة التعليم العالي الاردنية
ووزارة التعليم العالي في الاتحاد السوفياتي
عن وصول مديرتها من عمان مدام ادلبي
جامعاتنا بالمدن الرئيسية في روسيا الاتحادية

نؤمن القبول والتأشيرة وتذاكر السفر وعدم الممانعة والاستقبال والاقامة في افخم فنادق روسيا لمدة ثلاثة ايام على حساب المؤسسة ومن ثم ايصال كل طالب الى جامعته من قبل مندوبنا في موسكو. علماً بأن التسجيل في الجامعات الروسية مفتوح لغاية ١٩٩١/١١/٣٠م، كما تقوم مؤسستنا بالتسجيل للجامعات الامريكية حيث مراكزنا المعتمدة منتشرة في (٣٨) ولاية امريكية.

مؤسسة (ELS) المؤسسة الاولى في الوطن العربي
تأسست عام ١٩٧١

فروعنا المعتمدة :ـ
● عمان : المركز الرئيسي ـ عمان شارع الامير محمد ـ الطابق الرابع عمارة الحجيري ـ تلفون ٦١٧١١٢ ـ فاكس ٦١٧١١١
● القدس: دار الفكر الاسلامي ـ نادي الموظفين ـ هاتف ٢٨٣٣٢٨ ومساء هاتف ٨٥٩٣٦٩
● رام الله: مكتب الجامعات ـ اسماعيل الصالح ـ هاتف ٩٥٧١٨٧
ملاحظة: مطلوب مندوب في غزة وفي الخليل لمقابلة مديرة المؤسسة في مكتبنا في القدس.

اعلان
الشركة العربية للاستثمار والمال
نابلس
تعلن الشركة العربية للاستثمار والمال عن حاجتها الى :ـ
١) **فتاة** : تخصص ادارة اعمال مع اتقان جيد للغة الانجليزية والاعمال المصرفية والكمبيوتر.
٢) **سكرتيرة** : تتقن اللغة الانجليزية جيداً قراءة وكتابة وتجيد الطباعة، ولديها معرفة جيدة بالكمبيوتر.
على من تجد في نفسها الكفاءة ان تتقدم للشركة بمقرها الكائن في نابلس ـ عمارة الدكتور الشنار ـ شارع سفيان ـ الطابق السادس.
ملاحظة :ـ
الراتب جيد وحسب الكفاءة

اعلان
الشركة العربية للاستثمار والمال
ش.م.م.ض ـ نابلس
شركة تعنى بالقيام :ـ
ـ بالاعمال الزراعية وكل ما يتفرع عنها.
ـ وممارسة اعمال التجارة بكافة انواعها والاستيراد والتصدير
ـ وامتلاك الاراضي والابنية والآلات والماكنات والسيارات اللازمة
ـ والاشتراك مع اي شركة او مؤسسة.
ـ وانشاء وتأسيس المؤسسات المالية والمصانع بكافة انواعها.
ـ واقتراض الاموال اللازمة
ـ واقراض الافراد والمؤسسات
والاتجار بالعقارات والاراضي.
الى كل مواطن يرغب في استثمار امواله بشكل مضمون
فإن الشركة العربية للاستثمار والمال توفر له الان هذه الفرصة
وتقوم بدفع ارباح شهرية له في آخر كل شهر
مع ضمان الاموال المدفوعة حسب اسعار العملات العالمية
لمزيد من الاستفسار :
يرجى التوجه الى مقر الشركة الكائن في
نابلس ـ عمارة الدكتور الشنار ـ شارع سفيان ـ الطابق السادس
مع تحيات ... الشركة العربية للاستثمار والمال

القدس

ندوة صحية بقاعة الفرندز في رام الله
حول التخطيط لانشاء كلية طب في الاراضي المحتلة

القدس ـ لمراسل «القدس» الخاص ـ اقام مركز البحث والتخطيط الصحي امس في قاعدة الفرندز في رام الله ندوة صحية تناولت ضرورة التخطيط لانشاء كلية طب في الاراضي المحتلة.

وشارك في الندوة كل من د. درويش نزال، د. سليم الحسيني، د. انطون ترزي، د. نائل الشهابي، والدكتور رستم النمري وحضرها جمع من الاطباء والمهتمين.

ونوه الدكتور درويش نزال في بداية الندوة باهمية وضرورة ترسيخ البنية التحتية الصحية في الاراضي المحتلة.

واكد على ضرورة تطوير المؤسسات الصحية وعلى اهمية التخطيط والاعداد لانشاء كلية طب حتى نضمن لشعبنا وضعا صحيا افضل حيث يبلغ عدد الاطباء في الاراضي المحتلة ٢٠٠٠ طبيب. بينما يصل عدد الاطباء في اسرائيل الى ١٦٠٠٠ طبيب.

ثم تحدث الدكتور نائل الشهابي عن التجربة الاردنية عند انشاء كلية الطب حيث كان وضع الاردن الصحي مشابها لوضعنا الحالي. فبين انه يمكن انشاء كلية طب باقل التكاليف.

واضاف ان كلية الطب في الاردن ساهمت بتطوير الوضع الصحي العام.

واكد الدكتور الشهابي ان التخطيط لكلية طب لا يتنافى مع اية اقتراحات للعناية بالوضع الصحي.

ونوه الدكتور رستم النمري باهمية انشاء كلية طب لتكون جزءا من النظام الصحي في المجتمع الفلسطيني، وانه لا يجب الانتظار حتى تتحسن الخدمات الصحية الاولية، بل يجب السير في خطين متوازيين.

وركز الدكتور انطون ترزي على ضرورة انشاء كلية الطب واضاف ان المهم اقرارها مبدئيا ومن ثم يصبح الباقي اجرائيا.

اما الدكتور سليم الحسيني فاكد ان كلية الطب وكلية الصحة العامة متلازمتان وان هناك ضرورة لانشاء كلية طب للاسباب التالية:

١ ـ اعداد وتحضير القوى البشرية الطبية.

٢ ـ القيام بالبحوث والدراسات الطبية والعلمية التي تتلاءم وحاجات مجتمعنا الفلسطيني.

٣ ـ فتح مجالات التخصص والتعليم المستمر امام الاطباء.

٤ ـ اقامة الدوائر الطبية التدريبية كالصحة العامة، المختبرات، المقاييس ...الخ.

وذكر الدكتور الحسيني انه يمكن في المرحلة الاولى الافادة من الجامعات المحلية والمستشفيات القائمة.

وفي نهاية الندوة دار نقاش تركز على ضرورة التخطيط لانشاء كلية طب في الاراضي المحتلة لتسهم في تطوير الخدمات الصحية والطبية للمواطنين وتضع المعايير الصحية السليمة للمجتمع الفلسطيني.

تخريج دورة اسعاف اولي في قرية جماعين

نابلس ـ لمراسل «القدس» الخاص ـ قام أمس اتحاد لجان الرعاية الصحية لمنطقة نابلس بتخريج ثلاثين طالبة انهين دورة اسعاف اولي في قرية جماعين قضاء نابلس.

وقد استغرقت الدورة ستة اشهر وذلك بالتعاون مع لجنة العمل النسائي في القرية حيث تم توزيع الشهادات على الخريجات.

وقد اشرف على توزيع الشهادات وفد من لجنة الرعاية الصحية بنابلس ووفد اجنبي من النرويج.

ارتفاع جديد لسعر صرف الشيكل

● رفع سعر الشيكل امس بنسبة قليلة مقابل الدولار الاميركي،حيث بلغ سعر الصرف للدولار الاميركي ٢ر٣٦٩ شيكل

كما رفع سعر الشيكل مقابل سلة العملات بنسبة ٢ر٠٪، حيث بلغ سعر الصرف لسلة العملات ٢ر٥٨٨ شيكل.

محاولة سطو على معرض تجاري في نابلس

نابلس ـ لمراسل «القدس» الخاص ـ سطا مجهولون الليلة الماضية على معرض التوفيق للازياء في المركز التجاري بنابلس، وبعد ان حطموا اقفال المحل فتحوه واخرجوا العديد من محتوياته، ووضعوها داخل سيارة، يُعتقد انها مسروقة، وفي هذه الاثناء اشتبهت بهم دورية عسكرية لدى مرورها بالمكان وامرتهم بالتوقف الا انهم لاذوا بالفرار تاركين السيارة وما عليها. وشرعت الشرطة بالتحقيق في الحادث.

السطو على معرض اقمشة في غزة

غزة ـ لمراسل «القدس» الخاص ـ سطا مجهولون الليلة قبل الماضية على معرض اقمشة في سوق فراس بشارع عمر المختار بغزة.

وتمكن اللصوص من سرقة بضائع قدرت قيمتها بالفين وخمسمائة دينار اردني وذلك اثناء حظر التجول الليلي المفروض على المدينة.

مسرح القصبة ـ القدس
يستضيف :
فرقة ـ للقدس سلام

.... خمسة احبوا الفن فجعلوا له مكانة خاصة في قلوبهم انطلقوا من القدس حاضنين آلاتهم يغنون للقدس ونابلس وغزة وجنين وللاهل الصامدين.

موعدكم مع صوت : (غديان) الاصيل
وفرقة للقدس سلام

يوم الاحد الموافق ٩١/١١/١٠ الساعة الرابعة من بعد الظهر
«القصبة عودتكم على ارقى الفعاليات»
الاماكن محدودة
نرجو الحجز مسبقاً على هاتف ٨٩٤٠٥٢
القصبة ترحب بكم .... اهلا وسهلا

كافتيريا القصبة ترحب بزبائنها الكرام
كل يوم من التاسعة صباحا وحتى التاسعة مساء
حيث تفخر ان تقدم الصحن الفلسطيني كل يوم
بالاضافة الى أشهى المأكولات الاخرى ...
فاهلا وسهلا

اعلان

جمعية الهلال الاحمر لقطاع غزة

غزة/ تعلن جمعية الهلال الاحمر لقطاع غزة عن وجود طبيبة متخصصة لمرضى الجلد والحساسية في المركز الرئيسي في مدينة غزة، وذلك كل يوم سبت من الساعة الثامنة صباحاً وحتى الساعة الثانية عشرة والنصف من بعد الظهر ونظراً للاقبال الشديد من مرضى السكر والعقم والغدد الصماء، فقد تقرر ان يعمل الطبيب المخصص لذلك في يومي الاحد والثلاثاء من كل اسبوع بدل من يوم الاحد فقط وذلك من الساعة الثالثة وحتى الخامسة من بعد الظهر.

رئيس الجمعية
الدكتور حيدر عبدالشافي

عرض خاص ... وسعر خاص
مكتب حطين للاتصالات/ نابلس
يعلن للجمهور الكريم ولزبائنه الكرام
سعر الدقيقة فقط ...
«٥ شيكل»
مكالمات سريعة . . . نقاء وصفاء في الصوت
خدمة سريعة ... خدمة على مدار ٢٤ ساعة
* الحجز من المكتب ... رجاء من ٧ صباحا ـ ٦ مساء *
□ نابلس ــ عمارة ظافر المصري ــ الدور الارضي □

إفتتاح معرض لاشغال الفخار في بيت ساحور

جانب من معروضات معرض اشغال الفخار

بيت ساحور ـ لمراسل «القدس» الخاص ـ افتتح صباح امس في المدرسة الانجيلية اللوثرية في بيت ساحور معرض اشغال الفخار الذي قام طلاب المدرسة بصنعه خلال حصص التربية المهنية.

وكان مدير المدرسة هاني عودة قد القى قبل افتتاح المعرض كلمة ترحيبية قصيرة رحب فيها بالحضور وقدم يعقوب قمصية مدير التربية والتعليم للمدارس اللوثرية في الضفة الغربية الذي القى الضوء على مشروع «التربية من اجل الوعي والمشاركة» الذي اخذت به المدارس اللوثرية في مدارسها منذ عام ١٩٨٦ والذي يهدف الى جعل التربية المدرسية اكثر ملاءمة لاجتياجات الفرد والمجتمع واكثر ارتباطا بالواقع حيث انه يعتمد على استغلال قدرات ونشاطات الطالب بشكل مفيد ومثمر.

ثم قام سيادة المطران نعيم نصار رئيس الكنيسة الانجيلية اللوثرية وراعي حفل الافتتاح بقص الشريط وتفقد المعروضات.

هذا وقد استمر المعرض مفتوحا طيلة يوم امس حتى الساعة السادسة مساء.

منع حاملي هوية الضفة من ذوي المعتقلات في سجن «هشارون» من زيارتهن

● عُلم من «لجنة نساء من اجل السجينات السياسات» ان سلطات سجن «هشارون» منعت حاملي هويات الضفة الغربية من زيارة بناتهن وقريباتهن المعتقلات في السجن فيما سمحت فقط لحاملي الهوية الاسرائيلية بالدخول.

من ناحية اخرى افادت نفس المصادر ان سلطات سجن «نفي ترتسيا» في الرملة لا تسمح للمعتقلتين انتصار القاق وفيكتوريا دافيد المعتقلتين لاسباب امنية من زيارة ذويهما «بدون شبك» يفصل بين الجانبين علما ان زيارات كافة المعتقلات تتم «بلا شبك» فاصل.

بطاقات خضراء واعادة الحمراء

●سلمت السلطات بطاقات الهوية الخضراء لثلاثة شبان من مخيم طولكرم وقرية علار قضاء طولكرم. كما أعادت البطاقات الحمراء لسبعة شبان من مخيم نور شمس قرب طولكرم.

وسلمت السلطات بطاقة الهوية الخضراء للمرة الثالثة لشاب من مخيم عين بيت الماء القريب من نابلس.

مسح شعارات في حي الدوحة

بيت لحم ـ لمراسل «القدس» الخاص ـ قامت قوات الجيش مساء أمس الاول بحملة في حي الدوحة التابع لمدينة بيت جالا اجبرت السكان فيها على مسح الشعارات المكتوبة على جدران منازلهم بعد ان احتجزت هويات عدد منهم.

٢٠٦ شواكل رسوم الامتحان الشامل لطلبة كليات المجتمع

طولكرم ـ لمراسل «القدس» الخاص ـ

افادت مصادر تربوية أن رسم الامتحان الشامل لطلبة كليات المجتمع سيبلغ هذا العام ٢٠٦ شواكل

ويذكر ان هذه الامتحانات ستبدأ يوم ٩٢/١/١٩.

وفاة طفل لسقوطه في بئر ماء

نابلس ـ لمراسل «القدس» الخاص ـ توفي الطفل اسلام واصف حسن ابراهيم حمد «سنة ونصف» من قرية بزاريا قضاء نابلس وذلك نتيجة لسقوطه في بئر بمنزلهم.

اعلان صادر عن جمعية الاقتصاديين العرب ـ القدس

تعلن الهيئة الادارية لجمعية الاقتصاديين العرب ـ القدس عن وجود عدد محدد من الزيارات العلمية لاعضاء الجمعية الى المانيا على نفقة مؤسسة «الداد» الالمانية لفترة ٢ــ٣ شهور.

يشترط في المتقدم ان يكون :ــ
ـ عضواً عاملا في الجمعية.
ـ من حملة درجة الدكتوراة.
ـ ان لا يعمل في احدى الجامعات الفلسطينية في الضفة او قطاع غزة.
ـ ان يكون حاصلا على دعوة من احدى الجامعات الالمانية.

تقدم الطلبات على نموذج في موعد اقصاه ١٩٩١/١١/٢٠، يطلب من رئيس الجمعية الدكتور عبدالفتاح ابو الشكر ــ جامعة النجاح ــ نابلس او عضو الهيئة الادارية الدكتور عاطف علاونة برنامج التعليم المفتوح ـ رام الله ــ تلفون ٩٥٢٠٥٨

بسم الله الرحمن الرحيم

اعلان
للمزارعين وتجار الخضار والفواكه
تعلن
شركة النسر للصناديق الخشبية

عن استرجاع الصناديق الخشبية للشركة
لغاية ١٩٩١/١١/٢٠ بسعر ٥ر٥ شيكل
وبعد هذا التاريخ تسترد بسعر ٣ شواقل

الادارة
احمد الشاويش

اعلان عن وظيفة

مؤسسة تنموية بحاجة الى شخص لاشغال وظيفة:

مسؤول ميداني لمتابعة مشروعات تنموية

الشروط :

١ ـ شهادة جامعية لا تقل عن بكالوريوس.
٢ ـ خبرة عملية لا تقل عن خمس سنوات في تطوير ومتابعة وتقييم مشروعات تنموية.
٣ ـ القدرة على كتابة تقارير بمستوى عالي جدا باللغتين العربية والانجليزية.
٤ ـ خبرة في استعمال الحاسوب.
٥ ـ القدرة على التفاعل مع الاخرين في اطار فريق عمل مهني.
٦ ـ الوظيفة تتطلب الاقامة في القدس.

ظروف وشروط عمل جيدة. الرجاء لكل من تتوفر لديه الشروط الانفة الذكر ويرغب بالوظيفة تقديم طلب مرفقا بالسيرة الذاتية الى العنوان التالي في موعد لا يتجاوز ١٩٩١/١١/٢٢.

القدس ـ ص.ب. ١٩٧٨٨

تطبيق الكادر الموحد للعاملين في جامعة بيرزيت من ٩١/١٠/١

بيرزيت/ لمراسل «القدس» الخاص/ عقد اجتماع امس ضم رئيس مجلس امناء جامعة بيرزيت الدكتور درويش نزال ونائب رئيس الجامعة الدكتور جابي برامكي ونقابة العاملين في الجامعة ممثلة بالدكتور فيصل عوض الله امين سر النقابة والدكتور سمير شحادة عضو النقابة.

واثناء الاجتماع بُلغ ممثلا النقابة بالنص الحرفي لقرار مجلس الامناء باقرار الكاده الموحد للعاملين بالجامعة.

وصرح امين سر النقابة بأن الكادر الموحد أقر دون اي لبس حيث سيتم تطبيقه بأثر رجعي من ١٩٩١/١٠/١.

واضاف امين سر النقابة انه سيدفع ٨٥٪ من رواتب العاملين على اساس الكادر الموحد كسلفة على الراتب ويعتبر بقية الراتب كدين تامل ادارة الجامعة ان يتم دفعه خلال الاشهر القليلة القادمة.

واتفقت النقابة مع ادارة الجامعة على ان تدفع الرواتب المتدنية للعمال على اساس الكادر الموحد بالكامل.

وقال الدكتور عوض الله ان النقابة تناشد العاملين بالتاهب لمباشرة الدوام وذلك ابتداء من يوم الاثنين الموافق ١١/١١.

هذا وتم خلال الاجتماع نقاش طويل حول قضية فصل الدكتور حمدان طه من معهد الاثار الفلسطيني حيث اتفق مع الادارة تشكيل لجنة تحقيق للبحث في القضية ورفع توصياتها للادارة على ان تتشكل اللجنة وتباشر عملها خلال الاسبوع الاول من الدوام.

القاء قنبلة يدوية على فندق «همركاز» في القدس

● ذكر راديو اسرائيل ان قنبلة يدوية القيت الليلة قبل الماضية على غرفة الطعام في فندق «همركاز» في القدس.

وقال الراديو ان القنبلة انفجرت والحقت اضرارا مادية الا انه لم تقع اصابات وتجري الشرطة تحقيقا في عدة اتجاهات ولم تعتقل احدا.

ويذكر ان فندق «همركاز» يعود لنائب الوزير الحاخام مناحيم بورش.

غرامات مالية

طولكرم ـ لمراسل «القدس» الخاص ـ فرضت السلطات العسكرية غرامات مالية بقيمة ٣٥٠ شيكل على وهبي عمار وجمال محمد عمار من سكان قرية قفين قضاء طولكرم وذلك لوجود شعارات على واجهات منازلهم وغرامة مماثلة اخرى على جمال محمد عمار لدخوله الخط الاخضر بدون تصريح.

اقتلاع اشجار حمضيات من بيارتين في عتيل

طولكرم ـ لمراسل «القدس» الخاص ـ قامت الجرافات الاسرائيلية بعد ظهر أمس باقتلاع وجرف ٥٠ شجرة حمضيات من بيارة زياد مفلح و١٠ اشجار من بيارة فارس صبحة من عتيل وذلك بسبب رشق الحجارة والزجاجات الحارقة باتجاه مقر ممثلية الادارة المدنية في عتيل.

منع محام من السفر الى الاردن

رام الله ـ لمراسل «القدس» الخاص ـ أعادت السلطات المحامي نايف سرحان عن جسر اللنبي ومنعته من المغادرة الى الاردن.

ويذكر ان السلطات قد أوقفت المحامي سرحان عن التدرب في مهنة المحاماة منذ تاريخ ٩٠/٥/٦.

تأليف الغرفة التجارية في القطاع

غزة ـ لمراسل «القدس» الخاص ـ صرح عاطف الخضري مدير عام العدلية بأن رئيس الادارة المدنية في القطاع اصدر قرارا بتاليف الغرفة التجارية الجديدة وتم الغاء الغرفة السابقة اعتبارا من ٩١/١١/٥.

وجاء ذلك حسب احكام قانون الغرفة التجارية الفلسطينية لقطاع غزة.

وفد من مؤسسة تامر للتعليم زار اريحا

اريحا ـ لمراسل «القدس» الخاص ـ قام امس وفد من مؤسسة تامر للتعليم بزيارة لمدينة اريحا ضمن نشاط تشجيع القراءة التي تدعو لها المؤسسة والتقى الوفد مع الشاعر ماجد الدجاني وامين مكتبة العوجا حاتم ابو حماد واستمعوا الى شرح عن نشاة مكتبة العوجا وانجع السبل الى تطويرها.

ووعد الوفد امين مكتبة العوجا بمساعدة المكتبة والعمل على تطويرها وذلك لتشجيع القراءة في هذه المنطقة.

اتحاد لجان المرأة العاملة الفلسطينية
اعلان

يسر اتحاد لجان المرأة العاملة الفلسطينية ان تعلن عن دورة (Finishing) فن التنسيق والترتيب للانتاج اليدوي النسوي.

باشراف: السيدة وفاء عنبتاوي والسيدة امنة ناصر
وذلك في مقر الاتحاد بالقدس

يبدأ التسجيل اعتبارا من اليوم من الساعة العاشرة وحتى الساعة الثانية.

■ مدة الدورة شهر كامل من تاريخ ١١/١٣ ولغاية ١٩٩١/١٢/١٣

تهنئة بالفوز للكتلة الوطنية
بانتخابات الغرفة التجارية الفلسطينية بقطاع غزة

قطاع غزة/ اتحاد لجان المرأة للعمل الاجتماعي يهنيء الكتلة الوطنية بمناسبة فوزها في انتخابات الغرفة التجارية الفلسطينية بقطاع غزة ويتمنى للاخوة الفائزين مزيداً من العطاء والتقدم لخدمة ابناء شعبنا الفلسطيني في القطاع الحبيب.

وفقكم الله لما فيه الخير لشعبنا الفلسطيني المعطاء.

اتحاد لجان المرأة للعمل الاجتماعي
قطاع غزة

اتحاد الكتاب الفلسطينيين
في الضفة الغربية وقطاع غزة
اعلان

القدس/ يعلن اتحاد الكتاب الفلسطينيين في الضفة الغربية وقطاع غزة لكافة الزملاء المتقدمين بطلبات انتساب للاتحاد والذين لم يستكملوا شروط عضويتهم ان يوافوا مقر الاتحاد بالمخطوطات اللازمة وانتاجاتهم الادبية لاستكمال ملفاتهم وذلك للبت في أمر عضويتهم.

وكل من يتأخر عن الموعد المحدد لذلك وهو ١٩٩١/١١/١٥ يعتبر طلبه لاغياً.

اعلان وظائف شاغرة

مؤسسة تنموية مركزها القدس بحاجة الى:

١. سكرتيرة تنفيذية

المؤهلات والشروط:
أ ـ خبرة لا تقل عن عشر سنوات في ادارة وتنظيم عمل مكتبي.
ب ـ التمكن من اللغتين العربية والانجليزية بمستوى عال.
ج ـ أن لا يقل سنها عن ٣٠ عاما.
د ـ خبرة في استعمال الحاسوب والطباعة باللغتين العربية والانجليزية.

٢. سكرتيرة

المؤهلات والشروط:
أ ـ خبرة عملية مكتبية لا تقل عن ثلاث سنوات.
ب ـ استعمال الحاسوب وطباعة باللغتين العربية والانجليزية بمستوى جيدجدا.
ج ـ القدرة على الحديث والكتابة باللغتين العربية والانجليزية.

الراتب جيد ويتناسب مع المؤهلات

الرجاء لمن ترغب بأي من الشاغرين المذكورين ولديها المؤهلات المطلوبة، أن تتقدم بطلب مرفق بنسخة عن السيرة الذاتية الى العنوان التالي في موعد لا يتجاوز ١٩٩١/١١/٢٠م.

القدس ـ ص.ب. ١٩٧٨٨

توضيح واعتذار

■ نشرت «القُدس» امس نقلا عن صحيفة «الحياة» التي تصدر في لندن، مقتطفات من كتاب «ذاكرة فلسطين الجغرافية».

وقد اتضح ان هذا الفصل يحتوي على معلومات مغلوطة وغير صحيحة. «القُدس» تاسف لهذا الخطا، وتعتذر لكل من شعر بالحرج جرّاء نشر هذه المعلومات. وتؤكد ان المقتطفات نشرت خطا ودون قصد.

أحكام وافراجات

● حكمت المحكمة العسكرية في رام الله على المواطن الياس انطون ابو الزلف من بيت ساحور بالسجن الفعلي لمدة ثمانية اشهر وبدفع غرامة مالية مقدارها ستة الاف شيكل او السجن خمسة عشر شهرا بدلا من الغرامة.

○ أفرجت السلطات الاسرائيلية عن كل من محمد محمود العصافرة بعد قضاء مدة محكوميته البالغة خمس سنوات ويحيى البدوي بعد انتهاء محكوميته البالغة ثلاث سنوات وعبد الحليم تلاحمة وصالح الخطيب بعد قضاء محكوميتهما البالغة سنة ومحمد محمود المحتسب بعد انتهاء محكوميته البالغة سنة ونصف وجميعهم من سكان مدينة بيت لحم.

ارسال اشعارات لوقف البناء في طولكرم

طولكرم ـ لمراسل «القدس» الخاص ـ ارسلت دائرة التنظيم في منطقة طولكرم اشعارات الى عدد من اصحاب البنايات الكائنة على شارع الطيبة في طولكرم قرب ضاحية ارتاح تطالبهم بوقف اعمال البناء.

ويذكر ان بحوزتهم تراخيص صادرة عن بلدية طولكرم لوقوع اراضيهم ضمن المخطط وحدود البلدية.

غداً استئناف الدراسة لطلاب السنة الرابعة في الجامعة الاسلامية بغزة

غزة ـ لمراسل «القدس» الخاص ـ تستانف صباح غد الاحد الدراسة لطلاب السنة الرابعة في الجامعة الاسلامية بغزة.

وستنتظم باقي سنوات الدراسة حسب سير الدراسة خلال الاسابيع القادمة.

تنويه

ورد بالخطا في اعلان تهنئة بالتخرج للمهندس جهاد عبد ربه ابو عيدة المحامي عليان عبد الكريم ابو عيدة والصحيح الحاج عليان عبد الكريم ابو عيدة.

اجتماعيات

تهنئة بالزفاف

قطاع غزة ـ المغازي ـ في حفل عائلي بهيج تم يوم امس الجمعة ١٩٩١/١١/٨ زفاف الشاب الاديب محمد رجب المصري على صاحبة الصون والعفاف كريمة السيد عوض الشوملي.

وبهذه المناسبة السعيدة يتقدم الصديق محمد عيد جودة وحرمه واولاده واخوانه ووالدته باجمل التهاني والتبريكات متمنين للعروسين حياة ملؤها السعادة والهناء وبالرفاء والبنين ومبروك.

شكر وتقدير للدكتور فوزي عيسى سلامة

بيت لحم ـ لا يسعني بعد نجاح العملية الجراحية الدقيقة لزوجتي جميلة «ام وليم» التي اجراها لها النطاسي البارع الدكتور فوزي عيسى سلامة طبيب وجراح مستشفى رام الله الحكومي وبمساعدة الدكتور حماد حسين والدكتورة شفاء جوهري والدكتور جواد سنقرط والممرضات والممرض محيي الطل، لما بذلوه من جهود مشكورة في انجاح العملية، الا ان نتقدم بجزيل الشكر والامتنان لهم جميعا والى الدكتور الانساني ديغول الهودلي نائب مدير دائرة الصحة في بيت لحم لما قام به من واجب يستحق الثناء والتقدير عليه والى المساعدة الادارية لمستشفيات الحكومة الانسة ايفون عيسى ابو حمامة لمساعدتها وشعورها الانساني والى جميع العاملين والعاملات في قسم الجراحة والى أسرة المستشفى من فنيين واداريين وغيرهم، لما ابدوه من عناية فائقة وخدمة انسانية، جزاهم الله خيرا ثم نشكر كل من تفضل بزيارتها في المستشفى او البيت او سال عنها متمنين لهم جميعا الصحة والعافية.

المختار انطون دعيق
واولاده وعائلاتهم/بيت لحم

فقد جواز سفر اردني

دير دبوان ـ انا حلمي عبد الحليم عبد اللطيف من دير دبوان اعلن عن فقد جواز سفري الاردني وذلك قبل خمسة ايام اثناء سفري في احدى سيارات سرفيس رام الله القدس. يرجى ممن عثر عليه التلطف بتسليمه الى «مكتب جريدة القدس» رام الله ـ الشارع الرئيسي فوق محلات بوظة ركب تلفون ٩٥٦٥٩٤ والله لا يضيع اجر من احسن عملا.

تنويه

بيت لحم ـ سقط سهوا في اعلان جناز السنة للمرحوم نصري ميخائيل صالح قنواتي ذكر باقامة الجناز في الساعة الثامنة والصحيح في الساعة التاسعة من صباح اليوم فاقتضى التنويه.

جامعة النجاح الوطنية
عمادة البحث العلمي والدراسات العليا
اعلان

تعلن عمادة البحث العلمي والدراسات العليا في جامعة النجاح الوطنية للمتقدمين بطلبات للالتحاق ببرامج الماجستير المختلفة في الجامعة وأصحاب ارقام الايصالات المالية أدناه عن موعد المقابلات حسب البرنامج التالي:

أولا : كلية التربية:

أ ـ يوم الاحد ١٩٩١/١١/١٠م

١٣٣٥١أ، ١٣٤٠٩أ، ١٣٣٨٨أ، ١٣٣٧٧أ، ١٣٣٦٦أ، ١٣٣٩٦أ، ١٣٣٨٢أ،
١٣٣٥٦أ، ١٣٤١١أ، ١٣٣٧٥أ، ١٣٣٩٠أ، ١٣٣٧٣أ، ١٣٣٦٤أ، ١٣٣٩٢أ،
١٣٣٧٩أ، ١٣٣٦٧أ، ١٣٤١٢أ، ١٣٣٩٩أ، ١٣٣٨٨أ، ١٣٣٧٢أ، ١٣٤٠٨أ،
١٣٣٨٩أ، ١٣٣٧٤أ، ١٣٣٦٣أ، ١٣٤١٠أ، ١٣٣٩٨أ، ١٣٣٥٢أ، ١٣٣٥٥أ،
١٣٤٠٤أ، ١٣٣٨٤أ، ١٣٣٧٠أ، ١٣٣٦١أ

ب) يوم الاثنين ١٩٩١/١١/١١

١٣٣٦٠أ، ١٣٢٩٤أ، ١٣٢٨٥أ، ١٣٢٧٦أ، ١٣٤٥٤أ، ١٣٢٩٣أ، ١٣٢٨٣أ،
١٣٢٧٧أ، ١٣٤٥١أ، ١٣٣٥٨أ، ١٣٢٩٢أ، ١٣٢٨١أ، ١٣٤٤٣أ، ١٣٣٥٧أ،
١٣٢٨٩أ، ١٣٢٨٢أ، ١٣٤٤٧أ، ١٣٤٥٤أ، ١٣٣٥٤أ، ١٣٢٨٨أ، ١٣٢٧٩أ،
١٣٤٤٦أ، ١٣٣٣٥أ، ١٣٢٩١أ، ١٣٢٨٠أ، ١٣٤٤٥أ، ١٣٢٩٥أ، ١٣٢٨٤أ،
١٣٣٨٦أ، ١٣٤٥٢أ، ١٣٢٩٦أ، ١٣٢٨٧أ، ١٣٤٠٠أ، ١٣٤٤٤أ

ج) يوم الثلاثاء ١٩٩١/١١/١٢م

١٣٤٥٣أ، ١٣٤٤٩أ، ١٣٤٥٥أ، ١٣٤٣٦أ، ١٣٤٦٢أ، ١٣٤٥٩أ، ١٣٤٦٠أ،
١٣٤٤٠أ، ١٣٤١٩أ، ١٣٤٣٧أ، ١٣٤٢٤أ، ١٣٤٢٢أ، ١٣٤٢٩أ، ١٣٤١٣أ،
١٣٤٥٠أ، ١٣٤٤١أ، ١٣٤٥٧أ، ١٣٤٥٦أ، ١٣٤٦١أ، ١٣٤٣٩أ، ١٣٤٣٨أ،
١٣٤٤٨أ، ١٣٤٣٥أ، ١٣٤٣١أ، ١٣٤٣٠أ، ١٣٤٢٧أ، ١٣٤٢٨أ، ١٣٤٢٥أ،
١٣٤١٨أ، ١٣٤١٦أ، ١٣٤٢٦أ، ١٣٤٢١أ، ١٣٤٢٠أ

د) يوم الاربعاء ١٩٩١/١١/١٣م

١٣٤١٥أ، ١٣٣٠٠أ، ١٣٢٩٨أ، ١٣٤٨٠أ، ١٣٤٧٩أ، ١٣٤٧٧أ، ١٣٤٧٤أ،
١٣٤٧٢أ، ١٣٤٦٥أ، ١٣٥٥١أ، ١٣٥٥٤أ، ١٣٥٥٥أ، ١٣٣٧٦أ، ١٣٤٨٤أ،
١٣٤٨٥أ، ١٣٤١٤أ، ١٣٢٩٩أ، ١٣٤٨٢أ، ١٣٤٨١أ، ١٣٤٧٨أ، ١٣٤٧٦أ،
١٣٤٧٣أ، ١٣٤٦٩أ، ١٣٤٦٣أ، ١٣٥٥٣أ، ١٣٥٥٦أ، ١٣٤٠٧أ، ١٣٤٠٥أ،
١٣٣٩١أ، ١٣٤٠٦أ

ثانيا: كلية الشريعة:

أ) يوم الاحد ١٩٩١/١١/١٠م

١٣٢٩٠أ، ١٣٥٥٢أ، ١٣٤٦٤أ، ١٣٤٤٢أ، ١٣٣٦٥أ، ١٣٣٧١أ، ١٣٤٧٠أ،
١٣٢٩٧أ، ١٣٣٧٨أ، ١٣٤٥٨أ، ١٣٢٧٨أ، ١٣٤٦٦أ، ١٣٤٧٥أ، ١٣٣٦٢أ،
١٣٣٦٨أ، ١٣٤٦٨أ، ١٣٤٣٢أ، ١٣٤٦٧أ، ٧٣٦٧أ

ب) يوم الاثنين ١٩٩١/١١/١١م

١٣٣٨١أ، ١٣٤٢٣أ، ١٣٤٠٣أ، ١٣٤٣٣أ، ١٣٣٦٩أ، ١٣٣٥٩أ، ١٣٣٩٥أ،
١٣٣٨٧أ، ١٣٤٠٢أ، ١٣٤٠١أ، ١٣٢٨٦أ، ١٣٣٨٠أ، ١٣٤٢٤أ، ١٣٣٧٥أ،
١٣٢٧٤أ، ١٣٣٩٤أ، ١٣٣٨٥أ، ١٣٣٩٣أ، ١٣٤١٧أ، ٧٣٦٦أ

* تبدأ المقابلات الساعة التاسعة صباحا ولغاية الساعة الرابعة مساء حسب الترتيب المعلن.
* تعقد المقابلات في مكتب عميد الكلية المعني.

عميد البحث العلمي والدراسات العليا

واشنطن تؤكد اعتزامها التحقيق من أن اسرائيل لا تنفق قروض ضمنتها للبناء في الاراضي المحتلة

واشنطن - ا.ف.ب - افاد مصدر مأذون الليلة قبل الماضية ان فريقا من الخبراء الامريكيين سيتوجه قريبا الى اسرائيل للتاكد من الـ ٤٠٠ مليون دولار من القروض التي حصلت عليها الحكومة الاسرائيلية بضمانات امريكية لبناء مساكن مخصصة للمهاجرين لن تستخدم في الضفة الغربية وقطاع غزة المحتلين.

وهذا الفريق يؤكد رغبة واشنطن في عدم استخدام المساعدة التي تتلقاها اسرائيل لغايات توسعية في الاراضي المحتلة في الوقت الذي يتوقع فيه استئناف المحادثات الثنائية بين اسرائيل والاطراف العربية خلال اسبوعين والحكومة الامريكية ذكرت بعبارات واضحة وان معتدلة الاسبوع الماضي بمعارضتها للمستوطنات اليهودية في الاراضي المحتلة.

وافاد المصدر عينه ان محاسبي مكتب المحاسبة العامة المرتبط بالكونغرس قد يصلون اسرائيل هذا الاسبوع. وعلى فريق الخبراء ان يبحث ايضا في وضع الديون الخارجية الاسرائيلية في الوقت الذي اشارت فيه تقارير امريكية في الاونة الاخيرة الى ان اسرائيل قد تواجه صعوبات في اعادة دفع ديونها من دون اصلاحات اقتصادية داخلية.

انتحار جندي اسرائيلي في ايلات

● ذكرت صحيفة «حداشوت» امس، ان الجندي شمعون طال «١٩» عاما، انتحر امس الاول في بيت والدته في ايلات، باطلاقه النار على نفسه من سلاحه الشخصي.

وكانت قوات الشرطة وطاقم من «نجمة داود الحمراء» قد وجدوا الى جانب الجثة رسالة تؤكد انتحاره، قال فيها: «ليس بوسعي التحمل اكثر».

برلين/ المان وسائحون يسيرون امس الاول في ساحة باريس بالقرب من بوابة براندنبرغ التي تجمع فيها قبل سنتين الآلاف من سكان برلين الشرقية وعبروا البوابة بالقوة وتسلقوا الحائط القديم.

صورة من «رويتر» خاصة بـ «القدس»

«عل همشمار»:

خلافات في أجهزة الامن والجيش حول أمر منع المظاهرات المؤيدة للسلام

■ذكرت صحيفة «عل همشمار» ان خلافات في الراي، ظهرت في اجهزة الامن الاسرائيلية والجيش حول توجيهات وزير الدفاع الاسرائيلية موشيه أرنس ورئيس هيئة الاركان الجنرال ايهود براك، القاضية بمنع قيام مظاهرات سلام في المناطق المحتلة، حيث عبرت جهات أمنية وعسكرية أمس الاول عن دهشتها من هذا القرار ومردوداته من ناحية الراي العام العالمي.

وحسب اقوالهم، فان منع اجراء المظاهرات يخلق وضعا يكون فيه الجيش من ناحية والجهات الرافضة لعملية السلام من ناحية ثانية، يحاولون منع سكان المناطق المحتلة من التعبير عن تضامنهم مع عملية السلام، وان هذا القرار غريب يتسبب لاسرائيل وللجيش باضرار كبيرة في وسائل الاعلام الخارجية.

وتقول الصحيفة استنادا الى مصادر سياسية مقربة من رئيس الحكومة الاسرائيلية اسحق شامير، بان هذا القرار لا ضرورة له. واضافت: انه في الايام الاولى نشا انطباع ايجابي في قيادة الجيش الاسرائيلي حول هذه المظاهرات التي رافقها رفع اغصان الزيتون، ولكن توجيهات ارنس امرت بعدم السماح بها.

واضافت الصحيفة ان جهات اخرى في أجهزة الامن والجيش التي تؤيد توجيهات الوزير تقول بأن مظاهرات السلام ليست عفوية، وبانها منظمة من قبل قيادة الانتفاضة بهدف اخراج الجماهير الى الشوارع مرة اخرى، وهذا عمليا مجرد» عرض موجه للصحافة من اجل عرض حالة الشارع الفلسطيني الراكض وراء السلام. واذا ما سمحنا بهذه المظاهرات، ربما يحدث وضع تكون فيه نفس الجماهير تخرج الى الشوارع وترشق الحجارة، اذا ما وقع انفجار في محادثات السلام.

سفير اسرائيل لدى فرنسا يستقيل لخوض الانتخابات للكنيست

باريس - رويتر - قال عوفاديا سوفير سفير اسرائيل لدى فرنسا امس، انه سيتخلى عن منصبه للبحث عن مكان في قائمة حزب ليكود اليميني الحاكم في الانتخابات البرلمانية التي ستجري في العام القادم.

وقال سوفير لمحطة الاذاعة اليهودية الفرنسية «كوميونوت جوديك»: «تلقيت تشجيعا قويا لبدء حياة سياسية من رئيس الوزراء /اسحق/ شامير ووزير الخارجية /دافيد/ ليفي».

ويعمل سوفير سفيرا لاسرائيل لدى فرنسا منذ عام ١٩٨٣. وهو لا يخفي آراءه السياسية المتشددة.

واثار شغله هذا المنصب فترة طويلة انتقادات في الصحافة الاسرائيلية التي قالت ان كونه من الشخصيات التي تتمتع بحماية شامير جعله «لا يمكن المساس به».

واقترحت ميريام بن بورات رئيسة جهاز الرقابة الحكومي في تقرير رسمي صدر في نيسان الماضي، ان يتم استدعاء سوفير، وقال ان علاقاته سيئة مع زعماء الحكومة الفرنسية والعاملين معه في السفارة.

صحيفة باكستانية:

اسلحة اميركية تم تحويلها لايران بدلا من المجاهدين الافغان

اسلام اباد - رويتر - قالت صحيفة «فرايداي تايمز» الباكستانية ان اجهزة المخابرات الاميركية والباكستانية والاسرائيلية ارسلت اسلحة قيمتها مئات الملايين من الدولارات خلال الثمانينات الى ايران بدلا من الثوار الافغان التي كانت الاسلحة مرسلة اليهم اصلا.

وقالت الصحيفة المستقلة التي تتخذ من لاهور قاعدة لها ان مسؤولين من جيش الدفاع الاسرائيلية تمركزوا في باكستان لمدة ثلاثة اعوام خلال منتصف الثمانينات للاشراف على تحويل الاسلحة الى طهران خلال حربها التي استمرت ثمانية اعوام ضد العراق.

ونقل هذا التقرير للصحفي الاميركي لورانس ليفشولتز عن اري بن ميناشي المسؤول السابق في المخابرات الاسرائيلية قوله ان اسلحة قيمتها ٣٠٠ مليون دولار على الاقل حولت الى ايران. وقال ليفشولتز ان هذه الكمية قد تكون اكبر من ذلك بمرتين.

وكان بن ميناشي قد قال لرويتر في استراليا هذا الاسبوع ان الناشر البريطاني روبرت ماكسويل اضفى الشرعية على ملايين الدولارات من مبيعات الاسلحة السرية الى ايران على الرغم من حظر دولي على بيع الاسلحة لطهران.

وقالت صحيفة «فرايداي تايمز» ان نسبة كبيرة من الاسلحة التي تم تمويلها بالاموال التي خصصتها الولايات المتحدة لحرب الثوار الافغان ضد الاحتلال السوفياتي لافغانستان لم تصل على الاطلاق الى المجاهدين.

وذكرت الصحيفة تفصيلات نظام معقد لتسليم الاسلحة كان يتطلب ارسال الاسلحة كالمعتاد الى قاعدة الثوار في بيشاور في باكستان قبل تحويلها بالشاحنات عبر الحدود الى ايران.

ونقل عن بن ميناشي قوله ان مسؤولين اسرائيليين ساعدوا ايضا في تدريب قوات قلب الدين حكمتيار وهو احد اكثر زعماء الثوار الافغان راديكالية.

مصرع ٣٤ شخصا بحادث تحطم طائرة سوفياتية

موسكو - رويتر - قالت وكالة انباء «تاس» السوفياتية امس ان طائرة سوفياتية تحطمت في جبال القوقاز مما ادى الى مصرع كل من كانوا على متنها وعددهم ٣٤ شخصا.

ونقلت «تاس» عن هيئة الطيران المدني قولها انه تم العثور على حطام الطائرة وهي من طراز ياك ٤٠ في وقت متاخر من الليلة الماضية على بعد ٢٠ كيلومترا من مدينة ماخاشكالا في داغستان في جمهورية روسيا الاتحادية.

وقد قتل كل ركابها البالغ عددهم ٣٠ شخصا ومن بينهم طفلان بالاضافة الى طاقمها المؤلف من اربعة اشخاص.

الادارة المدنية لمنطقة يهودا والسامرة
ضابط الادارة للشؤون الداخلية
مجلس التنظيم الاعلى
اللجنة الفرعية للتنظيم المحلي

اعلان عن تصديق مشروع تنظيم هيكلي محلي خاص جزئي رقم ١٢٣٠/ ٩٠ لقرية خربة النبي الياس في لواء طولكرم والذي يضم الاحواض والمواقع التالية من اراضي قرية خربة النبي الياس.

من حوض رقم (٢) من اراضي عزون يشمل اجزاء من المواقع التالية:

موقع عين النبي الياس، موقع جذر البلد، موقع الكستال، موقع البيادر، موقع المنزلة.

استنادا للصلاحيات بموجب المادة (٢) من الامر بخصوص قانون تنظيم المدن والقرى والابنية لمنطقة (يهودا والسامرة) (رقم ٤١٨)٥٧٣١ - ١٩٧١ وبموجب المادة ٢١(٤) لقانون تنظيم المدن والقرى والابنية رقم ٧٩ لسنة ١٩٦٦ قررت اللجنة الفرعية للتنظيم المحلي بوضع المشروع المذكور اعلاه موضع التنفيذ، بعد مضي خمسة عشر يوما من تاريخ نشر هذا الاعلان في الجريدة.

موشيه زاغا
ضابط الادارة للشؤون الداخلية
رئيس مجلس التنظيم الاعلى

الادارة المدنية لمنطقة يهودا والسامرة
ضابط الادارة للشؤون الداخلية
مجلس التنظيم الاعلى
اللجنة الفرعية للتنظيم المحلي

اعلان عن تصديق مشروع تنظيم هيكلي محلي خاص جزئي رقم ١٢٨٣/ ٩٠ لقرية رافات في لواء طولكرم والذي يضم الاحواض والمواقع التالية من اراضي قرية رافات

من حوض رقم (٤) يضم اجزاء من المواقع التالية -

الراس، الملك.

من حوض رقم (٥) مسطح بناء القرية

من حوض رقم (٦) يضم اجزاء من المواقع التالية -

الدورة، واد المقاتي.

استنادا للصلاحيات بموجب المادة (٢) من الامر بخصوص قانون تنظيم المدن والقرى والابنية لمنطقة (يهودا والسامرة) (رقم ٤١٨) ٥٧٣١ - ١٩٧١ وبموجب المادة ٢١ (٤) لقانون تنظيم المدن والقرى والابنية رقم ٧٩ لسنة ١٩٦٦ قررت اللجنة الفرعية للتنظيم المحلي بوضع المشروع المذكور اعلاه موضع التنفيذ، بعد مضي خمسة عشر يوما من تاريخ نشر هذا الاعلان في الجريدة.

موشيه زاغا
ضابط الادارة للشؤون الداخلية
رئيس مجلس التنظيم الاعلى

وصول جثمان ماكسويل الى القدس ودفنه غدا

القدس - ا.ف.ب - وصل جثمان قطب الصحافة البريطانية روبرت ماكسويل الذي توفي الثلاثاء في جزر الكناري امس الى مطار قلنديا في القدس.

وسيدفن جثمان ماكسويل في القدس في الساعة ١٤٫٣٠ بالتوقيت المحلي غدا الاحد.

وينطلق موكب الجنازة من «قصر الثقافة» الى مقابر جبل الزيتون في القدس وفق صحيفة «معاريف» التي تمتلكها مجموعة شركات ماكسويل.

يشارك في الجنازة وفق الصحيفة الرئيس الاسرائيلي حاييم هرتصوغ ورئيس الوزراء اسحق شامير وعدد من الوزراء وزعيم المعارضة رئيس حزب العمل شمعون بيريس.

وفد كردي يُجري محادثات في بغداد

بغداد - رويتر - لمحت الحكومة العراقية، ان مبعوثين اكرادا حضروا الى بغداد لمناقشة الوضع في كردستان.

وقالت وكالة الانباء العراقية، ان اربعة ممثلين من شمال العراق برئاسة سامي عبدالرحمن وصلوا الى العراق للتباحث بشأن الامن والاستقرار، واداء مختلف الاجهزة في منطقة كردستان التي تتمتع بالحكم الذاتي.

الادارة المدنية لمنطقة يهودا والسامرة
ضابط الادارة للشؤون الداخلية
مجلس التنظيم الاعلى
اللجنة الفرعية للتنظيم المحلي

اعلان عن تصديق مشروع تنظيم هيكلي محلي خاص جزئي رقم ١٣٥٠/ ٩٠ لقرية قصره في لواء نابلس والذي يضم الاحواض والمواقع التالية من اراضي قرية قصرة.

حوض رقم (٥) مسطح بناء القرية.

حوض رقم (٤) اجزاء من المواقع التالية: موقع مقتل كنعان وموقع المطينة.

حوض رقم (٣) اجزاء من المواقع التالية: موقع الزاوية وموقع قطعة بحر وموقع المرج.

استنادا للصلاحيات بموجب المادة (٢) من الامر بخصوص قانون تنظيم المدن والقرى والابنية لمنطقة (يهودا والسامرة) (رقم ٤١٨) ٥٧٣١ - ١٩٧١ وبموجب المادة ٢١ (٤) لقانون تنظيم المدن والقرى والابنية رقم ٧٩ لسنة ١٩٦٦ قررت اللجنة الفرعية للتنظيم المحلي بوضع المشروع المذكور اعلاه موضع التنفيذ، بعد مضي خمسة عشر يوما من تاريخ نشر هذا الاعلان في الجريدة.

موشيه زاغا
ضابط الادارة للشؤون الداخلية
رئيس مجلس التنظيم الاعلى

الادارة المدنية لمنطقة يهودا والسامرة
ضابط الادارة للشؤون الداخلية
مجلس التنظيم الاعلى
اللجنة الفرعية للتنظيم المحلي

اعلان عن ايداع مشروع تنظيم هيكلي محلي خاص جزئي رقم ١٣٣٠/ ٩٠ لقرية مجدل بني فاضل في لواء نابلس والذي يضم الاحواض والمواقع التالية:

من حوض رقم (١) مسطح بناء القرية.

من حوض رقم (٢) اجزاء من المواقع التالية: القاعة، البد.

من حوض رقم (٧) اجزاء من المواقع التالية: راس الميكسلة، الحبايل، الدبة، الزرد.

وفقا للمادة ٢٠/ ٢١ من قانون تنظيم المدن والقرى والابنية رقم (٧٩) لسنة ١٩٦٦ تعلن اللجنة الفرعية للتنظيم المحلي بهذا عن ايداع مشروع التنظيم الهيكلي المحلي رقم ١٣٣٠/ ٩٠ حيث ان الهدف من المشروع تغيير المشروع الهيكلي القائم حاليا من اجل توسيع حدود منطقة البناء مع زيادة البناء مع زيادة مساحة البناء المسموحة وزيادة والتوسع من اجل تسهيل عملية الترخيص في منطقة البناء.

يحق لكل من يهمه الامر ان يطلع على المشروع في مكتب دائرة التنظيم المركزية في رام الله (عين مصباح) او في مكتب اللجنة المحلية للتنظيم والبناء للقرى في لواء نابلس بدون دفع مقابل كل ايام الاسبوع من الساعة الثامنة صباحا حتى الواحدة ما عدا يوم الخميس.

يحق لكل ذي شان في المشروع والذي يرى نفسه متضررا منه ان يقدم اعتراضه المعلل ويلحق اليه كل المستندات التي تدعم اعتراضه بما في ذلك خارطة او مستندات اخرى التي تمكن التعرف على الموقع وايضا تثبت صلة المعترض بالعقار ويحق للمعترض ايضا ان يفصل اقتراحاته لتغيير المشروع اذا رغب بذلك.

الاعتراض يرسل الى مكتب ضابط الداخلية في بيت ايل ص.ب ١٦ او لمكتب مهندس اللجنة المحلية للتنظيم والبناء للقرى في لواء نابلس خلال ستون يوما من تاريخ نشر هذا الاعلان في الجريدة.

موشيه زاغا
ضابط الادارة المدنية للشؤون الداخلية
رئيس مجلس التنظيم الاعلى

تقرير اخباري

أزمة صامتة في العلاقات المصرية الليبية

القاهرة - ا.ف.ب - بعد ثلاثة أشهر على الغاء مصر لمعاملات الدخول والخروج مع ليبيا ردا على تدبير مماثل اتخذه الزعيم الليبي معمر القذافي في آذار الماضي تجتاز العلاقات الليبية المصرية «ازمة نسعى جهدنا لاحتوائها» على حد تعبير مسؤول مصري.

فمنذ بضعة اسابيع تتحدث وسائل الاعلام المصرية عن «تصرفات غير مسؤولة» يتعرض لها المواطنون المصريون عند انتقالهم الى ليبيا والتي كما يؤكدون لا تتلاءم مع «التكامل المصري الليبي» الذي يطرح رسميا على انه «حقيقة تاريخية».

وقالت الصحافة ان عددا من المواطنين المصريين تعرض لسوء المعاملة لدى دخوله الى ليبيا من قبل «عدد من صغار الموظفين» الذين يصادرون بعض ممتلكاتهم عند مغادرتهم.

وتشير الصحف المصرية كذلك الى «حملات شديدة اللهجة» شنها مؤخرا الرائد عبد السلام جلود ضد مصر وسياستها.

رئيس تحرير الاهرام القاهرية سلامة أحمد سلامة كتب كتب في الاونة الاخيرة يقول ان «وفدين مصريين الاول يمثل اتحاد الممثلين والثاني نقابة الصيادلة تعرضا لحملة كلامية شنها جلود ومسؤولون ليبيون».

وتساءل الى اي مدى من المرغوب ان تلبي منظمات مصرية دعوات توجهها منظمات ليبية «اذا كان الامر يتعلق بسماع افتراءات ضد مصر».

واعتبر سلامة انه «لا يكفي ان يكون العقيد القذافي وحده هو الضمانة الوحيدة والاخيرة للحفاظ على العلاقات بين البلدين وتدعيمها». واضاف «فقد علمتنا التجارب ان الروابط الحقيقية لا تملي من فوق وان المصالح المشتركة للشعوب هو الاسمنت الحقيقي للعلاقات وليس التصريحات او النوايا الطيبة».

ومن جهتها تساءلت صحيفة الاخبار عن «وجود طابور خامس في ليبيا يعمل على تخريب العلاقات بين البلدين».

واعتبرت ان «على البلدين معالجة المشاكل بالمصارحة وعدم التغطية عليها وتجاهلها حتى لا تتفاقم ويستحيل علاجها».

والاثنين الماضي اكد وزير الداخلية المصري عبد الحليم موسى ان «الحالة هادئة على الحدود بين مصر وليبيا» واشار الى «وقوع بعض الحوادث الفردية ضد بعض المصريين في ليبيا لا تؤثر على مسيرة التقارب والتعاون بين البلدين» واعتبر ان «هذه الحوادث لا تقلقنا ولا تؤثر على العلاقات القوية بين البلدين».

وقد ادلى منسق العلاقات الليبية المصرية في مصر ابراهيم الشريف بتصريحات مشابهة واكد على العلاقات الحميمة والمتينة بين «الشعبين الشقيقين».

يذكر ان الرئيس المصري حسني مبارك قرر الغاء سمات الدخول مع ليبيا في السابع من آب الماضي. وقد فاجا هذا القرار آنذاك عددا كبيرا من المراقبين في العاصمة المصرية.

وزير اسرائيلي: مؤتمر مدريد مجرد مراسم

مكسيكو سيتي - رويتر - وصف موشى نسيم نائب رئيس الوزراء ووزير التجارة والصناعة الاسرائيلي مؤتمر السلام الذي عقد في مدريد بأنه كان «مجرد مراسم» وقال ان السلام يتوقف على المحادثات الثنائية بين اسرائيل وجيرانها.

وقال نسيم في مؤتمر صحفي الليلة الماضية «لن يبدا العمل الا مع المحادثات الثنائية بين اسرائيل وكل من جيرانها اي عندما تكون سوريا والاردن والدول الاخرى مستعدة للاجتماع في مكان ما بالشرق الاوسط».

وتحدث نسيم بفتور عن نتيجة مؤتمر السلام قائلا انه كان «حدثا هاما وتاريخيا الا انه مجرد مراسم».

القاسم المشترك للمؤيدين والمعارضين

د. يونس عبد المحسن

يكذب كل من يدعي من الفلسطينيين انه خلال الايام الماضيه لم ينقسم على نفسه مرات ومرات في اليوم الواحد وخاصة ايام انعقاد مؤتمر مدريد.

كل فلسطيني... انقسم على نفسه وذاته سواء كان من انصار او معارضي المؤتمر الا ان الجميع دون استثناء وحدتهم قناعة واحدة.. بل ان الشخص الواحد منا كانت توحد نفسه وذاته تلك القناعة وهي «ان الامر برمته لا يصدر الا عن خلل واضح فينا، في كل فرد منا، في امتنا وفي كل قطر من اقطارها».

ولا ابالغ اذا ما قلت بان كل فلسطيني حتى الان ليس على يقين من ان هذه المرحلة قد تفضي الى مزيد من السلبيات والتراجع او ربما... ربما قد «تنقذ ما يمكن انقاذه».

الاحساس المشترك والمتفاقم بانه في هذه الظروف لا امل من العرب ولا امل من قدراتنا الذاتية عن الوصول الى حقوقنا، هذا الياس، لا شك انه دفع بالقابلين الى القبول ودفع بالرافضين الى تفضيل الانتحار.

والمعادلة هنا واضحة وجليه... الانتحار او شبه الانتحار والامران كلاهما مر... والمؤيد والمعارض كلاهما يلتقيان عند نفس نقطة التاسيس للموقف، وهو اننا عبر هذه المرحله.

ولعل حالنا اشبه بحال رجل تسممت ساقه فهو واهله حائرون بين بترها وابقائها ففي بترها خسارة وفي ابقائها هلاك، والامران كلاهما مر..

انما ما دام الامر كما تمليه الظروف، فما علينا الا ان نردد مع الشاعر:

كم دولة هزمت من بعدما ظفرت
فالحال في مثل لمح البرق ينقلب..
والدهر يومان لا يبقى على نسق
فالله ياخذ ما يعطي وما يهب

انتهاء يوم دراسي عن الشيخوخة وقضايا المسن الفلسطيني

القدس - لمراسل «القدس» الخاص - انهت جمعية العطاء لخدمات المسنين في القدس امس الاول ايامها الدراسية عن الشيخوخة وقضايا المسن الفلسطيني في قاعدة سيدات بيت جالا لرعاية الطفل في مدينة بيت جالا.

وقد شارك فيها عدد من المؤسسات المختصة في خدمة المسنين الاخصائية الاجتماعية والمرضين وذلك بهدف زيادة المعرفة والمهارات للمشاركين من اجل اداء دور اكثر فعالية ولرفع مستوى الخدمات المهنية لتلك المؤسسات.

وشارك في المحاضرات كل من الدكتور ميشيل صنصور عن حاجات المسن وامراض الشيخوخة النفسية والدكتور توما بنورة بمحاضرة عن الامراض الجسمية والسيدة كيث لوك عن مراكز المسنين واهدافها والانسة ريم راحيل عن التغذية السليمة للمسن.

وتجدر الاشارة ان اليوم الدراسي الثاني سكون يوم الجمعة القادم

وقد انشات جمعية العطاء عام ١٩٩٠ بهدف توفير خدمات شاملة للمسن الفلسطيني وتوعية المجتمع المحلي وحقوق وحاجيات المسن وتدريب الكوادر العاملة في هذا المجال.

جديد
جديد
جديد
اولترا
G.T.A

أحدث أجهزة الكشف عن المعادن التي تعمل بالكمبيوتر

انك لا تحتاج لان تكون لديك خبرة سابقة في كيفية استعمال أجهزة الكشف عن المعادن حتى تستطيع استعمال جهاز اولترا G.T.A ١٠٠٠ الجديد وكذلك جهاز اولترا G.T.A ٥٠٠، ان جهاز اولترا G.T.A يتمتع بقوة فائقة واوتوماتيكي شامل، كما انه خفيف الوزن واستعماله سهل جدا.
ان هذا الجهاز يخبرك بكل دقة عن أي نوع من المعادن المخبأة في باطن الارض (مثل الذهب والفضة والحديد ... الخ) وكذلك يدلك على موقع المعدن في عمق الارض.

● لدينا في الوقت الحاضر الاجهزة التالية:

××××× اولترا G.T.A ١٠٠٠
×××× اولترG.T.A ٥٠٠
××× ماستر هانتر
×××× ايغل ٢ S.L
××× ايغل ٢
×××× ٦٠٠٠ د. أ. س ٣ أوريجنال
×× ٥٩٠٠
××× ٥٥٠٠ S ٣
×× جولد هانتر
× بيتش كومبر ٦٠
× A.F ١٠١
× فيكيس ٥
×× ميتاديك
×× بروميت
×××× C.S.4. Z.X

● خصم على الماكنة ٥٩٠٠ (٦٠٠٠ سابقا قديم) BI/PRO/SL ٤٠٪
ان عملية الكشف عن المعادن هي بمثابة المهنة، وعندما تفكر في شراء جهاز الكشف عن المعادن راجع فقط الاخصائيون في المهنة ... انهم

شركة لوفت

وكالة لوفت:
شارع موريا ١٠٥ - الكرمل - حيفا ☎ ٢٢٥١٢٧٩ - ٠٤ و ٢٤٤٦٣٣ - ٠٤
ساعات العمل: من الثامنة صباحا حتى الواحدة بعد الظهر من ايام الاثنين حتى الجمعة
وكيل مدينة جنين: المهندس محمد جرار هاتف ٥٠٣٢٦٠ - ٠٦

ATS
الشركة العربية للاتصالات الالكترونية

كونيكس
Connex

■ للمكاتب ■ للمؤسسات
■ للفنادق
■ للمستشفيات
■ المصانع ■ الشركات

Connex

أحدث السنترالات الالكترونية المحوسبة
سنترال مرخص في الضفة والقطاع
ولا يستوفى منه أيه رسوم إضافية
إبتداء من ٨ خطوط داخلية ولغاية ١٤٠ خط داخلي
التركيب والصيانة والضمان تقدمهم لكم العربية
على أيدي مهندسين عرب خبراء في الاتصالات
ماكينات تصوير - فاكسميليا - أجهزة إنذار - الآت تمزيق الورق

لمزيد من المعلومات:
القدس - بيت حنينا - الشارع الرئيسي تلفون ٨٥٢٢٧٨ - ٨٥٢٢٧٩

القوات اليوغوسلافية تحاصر الموانىء الكرواتية

المجموعة الاوروبية تفرض عقوبات على يوغوسلافيا وتطالب مجلس الامن بفرض حظر نفطي

روما - رويتر - قال بيان رسمي ان المجموعة الاوروبية فرضت عقوبات اقتصادية واسعة النطاق على يوغوسلافيا امس وطلبت من مجلس الامن الدولي فرض حظر نفطي عليها.

وقال وزراء خارجية دول المجموعة الاثنتي عشرة المجتمعون على هامش اجتماع قمة دول حلف شمال الاطلسي ان مؤتمرا للسلام ترعاه المجموعة الاوروبية في لاهاي سيستمر على الرغم من استمرار الانتهاكات لوقف اطلاق النار الذي توسطت فيه المجموعة.

وقد علقت المجموعة على الفور اتفاقيات التجارة والتعاون مع بلغراد ولكنها لم تستبعد احتمال تقديم مساعدات مالية للجمهوريات التي تتعاون مع جهود السلام التي تبذلها المجموعة.

وقال البيان ان المجموعة الاوروبية حظرت ايضا واردات المنسوجات واستبعدت يوغوسلافيا من برنامج للانعاش الاقتصادي لاوروبا الشرقية.

وقال هانز ديترتيش جينشر وزير الخارجية الالماني عند مغادرته الاجتماع «لقد حصلنا على ما كنا نريده».

وكانت المانيا تحث على فرض عقوبات اكثر صرامة على جمهورية الصرب كما حثت المجموعة الاوروبية على الاعتراف باستقلال جمهوريتي كرواتيا وسلوفينيا.

وقد اعربت اليونان عن اقوى التحفظات بشان الدعوة الى فرض حظر نفطي ولكنها لم تنفذ تهديدا بالاعتراض على هذا الاقتراح بعد ان وعد وزراء خارجية المجموعة بتعويض اعضاء المجموعة الذين تلحق بهم العقوبات اضرارا.

وتقول اليونان ان ٤٠ في المئة من تجارتها تذهب الى يوغوسلافيا او تمر عبرها.

واكد بيان المجموعة ان الاعتراف باستقلال اي جمهورية لا يمكن ان ياتي الا في اطار تسوية شاملة.

من ناحية اخرى قالت البحرية اليوغوسلافية امس انها استانفت حصارا لستة موانىء كرواتية رئيسية لان السلطات الكرواتية لم ترفع حصارها عن قواعد الجيش الاتحادي في الجمهورية المتمردة.

وقال الجيش اليوغوسلافي الذي يقوده الصرب في بيان امس انه نصب صواريخ على منصات اطلاقها لكي تكون جاهزة لاستخدامها في ضرب اهداف منتقاة.

البنتاغون:

واشنطن لاتنوي بيع طائرات حربية لدول الشرق الاوسط قريبا

واشنطن - ا.ف.ب - اكد المتحدث باسم وزارة الدفاع الاميركية - البنتاغون - بيت وليامز امس الاول في واشنطن ان الولايات المتحدة لا تنوي بيع طائرات حربية الى دول الشرق الاوسط في القريب العاجل.

وقال وليامز ردا على اسئلة تلت الاعلان عن طلب قدمته السعودية الى الشركة الاميركية ماك دونيل دوغلاس لشراء ٧٢ مقاتلة من طراز اف/١٥ «لا اتوقع ان تبيع الولايات المتحدة طائرات قتالية اضافية الى الشرق الاوسط خلال الاشهر المقبلة».

وفاجا هذا الاعلان الذي تم في معرض الطيران في دبي الاوساط العسكرية الاميركية.

واضاف وليامز ان الرياض طلبت من الولايات المتحدة ٩٨ طائرة اف/١٥ وتسلمت منها ٨٤. ويجب ان توافق الادارة الاميركية على اي طلب جديد ثم تعلم الكونغرس به.

وجمدت الحكومة الاميركية بيع مواد عسكرية بقيمة ١٥ مليار دولار الى السعودية لانها تريد ان تتجنب خلافا مع الكونغرس حول هذا الموضوع.

٣٨ شركة اجنبية على الاقل خرقت الحظر على الاسلحة المفروض على بريتوريا

جوهانسبورغ - ا.ف.ب - ذكرت صحيفة «ويكلي ميل» الاسبوعية الصادرة في جوهانسبورغ امس ان ٣٨ شركة اجنبية بينها المجمعين الالماني هوخست والسويسري اورليكون خرقت الحظر الذي اقرته الامم المتحدة على بيع الاسلحة الى جنوب افريقيا.

واكدت الصحيفة التي تنشر عادة معلومات صحيحة نقلا عن وثائق حكومية حصلت عليها ان طائرة البوينغ ٧٤٧ التابعة لشركة ساوث افريكان ايروايز الجنوب افريقية التي تحطمت قبالة موريس عام ١٩٨٧ كانت تنقل بشكل منتظم مواد كيميائية متفجرة للشركة الوطنية للتسلح (ارمامنتس كوربوريشن).

توصل التحقيق القضائي بشان الطائرة حينها الى انها تحطمت اثر انفجار جرى على متنها دون ان يوضح سبب الانفجار.

وذكرت الصحيفة ان ٣٨ شركة في ١٢ بلدا اجنبيا باعت اسلحة الى جنوب افريقيا بكميات كبيرة. وهي شركات من الولايات المتحدة الاميركية واليابان وبريطانيا وسويسرا وايطاليا والمانيا والنمسا وفرنسا وهولندا واستراليا واسبانيا والبرازيل.

ميجر:

العمال لن يفوزوا في الانتخابات العامة

روما - رويتر - نفى جون ميجر رئيس الوزراء البريطاني امس الجمعة ان يكون حزب المحافظين الحاكم الذي يتزعمه قد منى بهزيمة خلال انتخابات فرعية جرت امس الاول لشغل ثلاثة مقاعد شاغرة في مجلس العموم البريطاني وقال ان نتائج الانتخابات تشير الى ان حزب العمال المعارض لا يستطيع الفوز في انتخابات عامة.

وقال ميجر «وفقا لهذه النتائج لا يستطيع حزب العمال الفوز في انتخابات (عامة)».

وخسر حزب المحافظين مقعدين كان قد فاز بهما باغلبية ضئيلة في الانتخابات العامة التي جرت عام ١٩٨٧ حيث فاز حزب العمال المعارض بمقعد لانجبورو في شمال انجلترا بينما فاز حزب الاحرار الديمقراطيين وهو حزب وسط بمقعد كينكاردين وديسايد في سكوتلندا.

بوش: العلاقات الاميركية الفرنسية جيدة جدا

روما - ا.ف.ب - تباحث الرئيس الاميركي جورج بوش صباح امس في روما مع نظيره الفرنسي فرنسوا ميتران وصرح ان العلاقات الفرنسية الاميركية «جيدة جدا».

والتقى بوش وميتران مباشرة قبل الجلسة الاخيرة من قمة حلف شمال الاطلسي التي كشفت امس الاول خلافات بين البلدين حول مستقبل الحلف.

وردا على سؤال حول العلاقات الفرنسية الاميركية في بداية اللقاء الذي جرى في الفندق الكبير حيث تعقد القمة قال بوش «اعتقد انها جيدة جدا» ورفض الادلاء باي تعليق اخر.

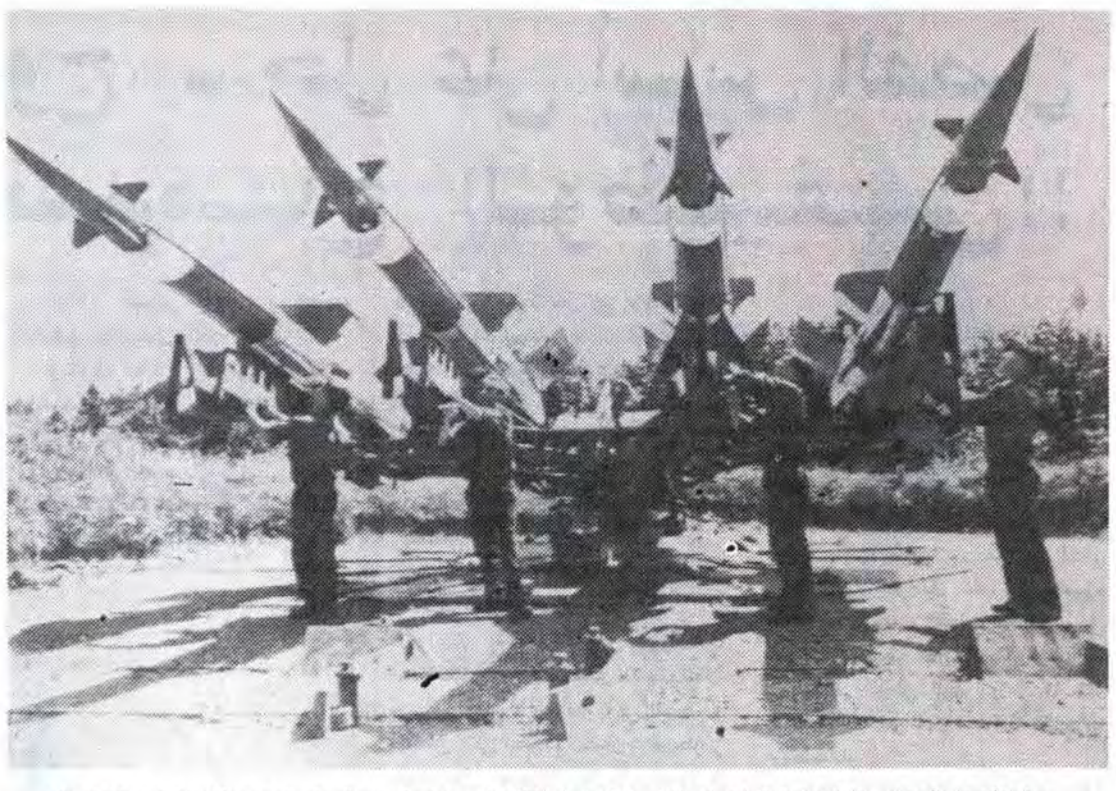

بلغراد/صواريخ يوغوسلافية عرضت في شهر اب الماضي فوق منصة اطلاقها في صربيا. وقد هدد الجيش اليوغوسلافي مؤخرا باستخدام هذه الصواريخ ضد اهداف في كرواتيا.

صورة من «رويتر» خاصة بـ «القدس».

بعد انتهاء الحرب الباردة:

حلف شمال الاطلسي يبحث عن دور جديد

تحليل اخباري

روما - رويتر - بعد انتهاء الحرب الباردة وتحول الاعداء الى اصدقاء يحاول حلف شمال الاطلسي القيام بتغييرات قد تؤدي الى تحول جذري في المنظمة العسكرية الغربية او الى انهيارها.

وفي قمة روما للدول المشتركة في الحلف اثيرت اقتراحات بان يسمح للحلف بانضمام اعضاء من شرق اوروبا وان يوسع دوره العسكري.

وقبل انهيار الشيوعية في اوروبا الشرقية وتقارب القوتين الاعظم كانت مثل هذه المقترحات من المحرمات.

والقضية المطروحة الان تتناول الدور الذي يمكن ان يلعبه الحلف العسكري الوحيد في العالم بعد دفن حلف وارسو في طيات التاريخ. وهل توافق الدول الاعضاء على أن يتحمل حلف الاطلسي مزيدا من المسؤولية لتامين امن اوروبا والعالم اجمع.

وقال دبلوماسي ان تغييرا مثل هذا يستغرق وقتا طويلا. واضاف يقول «يصعب جدا الاسراع باي توجه جديد لانها قضية اتفاق في الراي بين الدول الاعضاء. فاذا انهار نظام الاجماع انتهى حلف شمال الاطلسي».

وتعتقد بعض الدول الاعضاء وعلى راسها الولايات المتحدة وبريطانيا انه اذا لم يعهد الى الحلف بمسؤوليات جديدة فان مصيره سيكون مزبلة التاريخ.

ولكن اعضاء آخرين وعلى راسهم فرنسا ينظرون بحذر الى تحديد دور جديد للحلف. ويقولون انهم لا يريدونه ان يتحول الى قوة بوليسية عالمية او تضعف قوته بتوسيع نطاق عضويته.

وقد وافق زعماء الدول الاعضاء الست عشرة امس الاول على انشاء مجلس تعاون شمال الاطلسي لاجراء محادثات سنوية بشان الامن مع تسع دول في شرق اوروبا ووسطها من بينها الاتحاد السوفياتي وجمهوريات البلطيق الثلاث التي استقلت في الاونة الاخيرة وهي ليتوانيا واستونيا ولاتفيا.

وسيعقد المجلس الجديد اول اجتماع له في بروكسل في ٢٠ من الشهر المقبل.

وقال الرئيس الاميركي جورج بوش في الجلسة الافتتاحية «لا توجد خريطة ارشادية للعالم الجديد ولا يستطيع احد معرفة ماذا سيحدث في العام المقبل ناهيك بالقرن القادم. ولكن قدرتنا على مواجهة المستقبل وتشكيله اذا صح القول ستكون اكثر فعالية اذا جاء الغد ولدينا حلف تحدد».

وفشلت الولايات المتحدة وبريطانيا في اقناع حلفائهما بالموافقة على استخدام قواعد الحلف وامداداته في عمليات انسانية او مهام لحفظ الامن والنظام الدوليين.

وللحلف اجهزة عسكرية ضخمة ولكن لا يجوز استخدامها سوى للدفاع عن الدول الاعضاء.

ولهذا السبب لم يشترك حلف شمال الاطلسي مباشرة في حرب الخليج بقيادة الولايات المتحدة التي سادتها انتقادات مريرة لبعض الدول الاوروبية الاعضاء في الحلف لتقاعسها عن تقديم الدعم الكافي للمجهود الحربي الاميركي.

مجلس الاحتياطي الاميركي يتخذ اجراءات استثنائية لانقاذ مصرفين

نيويورك - رويتر - قالت صحيفة «نيويورك تايمز» امس ان مجلس الاحتياطي الاتحادي (البنك المركزي الاميركي) بدا يتخذ خطوات استثنائية في محاولة لضمان عدم انهيار مصرفين اميركيين يملكهما بنك الاعتماد والتجارة الدولي.

ونقل شخص قريب من محاولات الانقاذ للصحيفة عن منظمين قولهم ان انهيار المصرفين الذين يواجهان مشاكل وهما اندبندنس بنك وفيرست امريكن بنك شيرز سيكون بمثابة قنبلة سياسية.

وقد وجهت بالفعل انتقادات شديدة لحكومة الرئيس جورج بوش بسبب طريقة معالجتها للتحقيق في بنك الاعتماد والتجارة الدولي الذي تحاصره فضيحة.

وقد زادت الحساسية السياسية بسبب اقتراب الانتخابات الرئاسية في العام القادم واحتمال ضرورة استغلال اموال دافعي الضرائب من اجل تعويض المودعين اذا انهار مصرف له صلة ببنك الاعتماد والتجارة.

وقد وجهت انتقادات في الكونغرس لمجلس الاحتياطي الاتحادي مثل باقي الوكالات الحكومية الاخرى لعدم اقراره بسرعة كافية بان بنك الاعتماد اشترى سرا المصرفين الاميركيين.

وفي اطار جهوده لانقاذ المصرفين رتب مجلس الاحتياطي الاتحادي لذهاب فولفيو دويريتش رئيس بنك اندبندنس الى ابو ظبي في ايلول للاجتماع مع ممثلين حكوميين.

وتمتلك ابو ظبي ٧٧ في المئة من بنك الاعتماد والتجارة. وقالت «نيويورك تايمز» ان مسؤولي ابو ظبي لم يبدوا اهتماما يذكر بشان مد البنك براس المال اللازم.

في بريطانيا ...

هزيمة المحافظين في انتخابات فرعية

لندن - رويتر - اظهرت النتائج الرسمية امس ان حزب المحافظين الحاكم الذي يتزعمه رئيس الوزراء البريطاني جون ميجر مني بهزيمة في انتخابات فرعية لشغل ثلاثة مقاعد خالية في مجلس العموم وذلك قبل اشهر قليلة من موعد اجراء الانتخابات العامة في بريطانيا.

وخسر حزب المحافظين مقعدين كان قد فاز بهما باغلبية ضئيلة في الانتخابات العامة التي جرت عام ١٩٨٧ حيث فاز حزب العمال المعارض بمقعد لانجبورو في شمال انجلترا بينما فاز حزب الاحرار الديمقراطيين وهو حزب وسط بمقعد كينكاردين وديسايد في سكوتلندا.

كما احتفظ حزب العمال بدائرة هيمزورد في شمال انجلترا معقله التقليدي. وسيكون على ميجر ان يدعو لاجراء انتخابات عامة في البلاد بحلول شهر تموز من العام القادم بانتهاء فترة مجلس العموم الحالي.

واظهر اخر استطلاع للراي اجراه معهد جالوب ونشر في صحيفة ديلي تلجراف اليوم الجمعة ان حزب العمال يتمتع بتاييد ٤٤ في المئة ممن شملهم الاستطلاع بينما حصل حزب المحافظين على تاييد ٣٨ في المئة وهو ما يكفي لفوز حزب العمال باغلبية مطلقة بعد بقائه ما يزيد على ١٢ عاما في صفوف المعارضة.

ماليزيا: اميركا مصدر تهديد لمستقبل الدول الفقيرة

كوالالمبور - رويتر - قالت ماليزيا ان الولايات المتحدة كقوة عظمى وحيدة في العالم تعتبر مصدر تهديد لمستقبل الدول الصغيرة.

ونقلت صحيفة «ستار» الماليزية امس عن رئيس الوزراء مهاتير محمد قوله «يبدو المستقبل مظلما بالنسبة للدول الصغيرة الان ما دامت الولايات المتحدة تواصل فرد عضلاتها باعتبارها القوة العظمى الوحيدة».

وقال مهاتير «سبق ان قلت في الامم المتحدة انه لا وجود لديمقراطية عالمية. ففي الدبلوماسية الدولية يكون الحق هو القوة».

وكان مهاتير يعلق بذلك على تقرير ياباني ذكر ان وزير الخارجية الاميركي جيمس بيكر طلب الى طوكيو الامتناع عن تاييد اقتراح ماليزيا بانشاء «المجموعة الاقتصادية لشرق اسيا».

وتعارض الولايات المتحدة قيام هذه المجموعة التي اقترح اصلا تسميتها التجمع الاقتصادي لشرق اسيا حيث تخشى واشنطن ان يؤدي قيامها الى خلق تكتل اقتصادي يحدث انقساما بين دول منطقة اسيا والمحيط الهادي.

وقال مهاتير انه سبق ان اوضح لبيكر ان المجموعة الاقتصادية لشرق اسيا ليست تكتلا اقتصاديا وانما هي هيئة استشارية لتعزيز حرية التجارة.

واتهم مهاتير واشنطن بعدم الرد بالمثل على تاييد كوالالمبور لها في ازمة الخليج.

وقال «اثناء ازمة الخليج اتصل بي الرئيس الاميركي جورج بوش وطلب تاييد ماليزيا ... وقد ايدنا القرارات في مجلس الامن التابع للامم المتحدة. ولكن هذا هو نوع العرفان الذي نلقاه في المقابل».

الصين تعتقل شخصين بتهمة التجسس

هونغ كونغ - رويتر - قالت وكالة انباء تمولها الصين في هونغ كونغ امس ان الشرطة الصينية اعتقلت رجلين احدهما من مواطني تايوان في مقاطعة جيانجشى في جنوب شرق الصين بتهمة التجسس لصالح تايوان.

وقالت الوكالة ان احد المتهمين ويبلغ من العمر ٧١ عاما اتهم بانه طلب من الحزب الوطني الحاكم في تايوان تمويل منظمة سرية في جيانجشى.

اما المتهم الثاني فهو من مواطني تايوان ويبلغ من العمر ٦٧ عاما فقد ارسله عملاء مخابرات تايوان الى المقاطعة عام ١٩٨٩ على اعتبار انه من السياح.

وقالت الوكالة ان المتهم التايواني قام بتدريب المتهم الاول ووضع خطة لانشاء قاعدة للمخابرات في جيانجشى وذكرت ان المتهمين اعترفا بتورطهما في عمليات تجسس.

التصميم الفعال والمظهر الانيق .. يدوم عاما بعد عام

معرض الجولاني للمفروشات

اكبر معرض والرائد الاول في القدس والضفة الغربية

يدعوكم لمشاهدة احدث موديلات ١٩٩٢

غرف نوم • صالونات • غرف سفرة • بوفيهات

صناعة محلية ومستوردة حيث الاناقة والمتانة والجمال معًا

مهمة المعرض: تقديم الارشاد ومساعدتكم على اختيار الافضل

نرحب بزيارتكم للمشاهدة .. فأهلا وسهلا

القدس، شعفاط، طريق رام الله، هاتف ٨١٤٣٦١

هل تصدق !

10 95 ش.ج

رول 30 متر 10 95

رول 50 متر 13 95

رول 100 متر 21 95

الاسعار لا تشمل الضريبة

ورق فاكس ياباني

ورق FAX

Panasonic Canon RICOH SHARP brother okifax HARRIS ولكل FAX

المصدر الأول والوحيد لجميع انواع الورق والقرطاسية

ورقالات مكتبية: تصوير تلكس كمبيوتر طابعات الات حاسبة ستانسيل

فايلات: تعليق نايلون كرتون ورق كمبيوتر

مجاناً توصيل طلبيات ولكافة المناطق نحن المصدر

إتصالات للدول العربية والأجنبية

بعد إنقطاع طويل ولأسباب قاهرة

نعود إليكم زبائننا الكرام وكما عودناكم مع

الخدمة الممتازة

السريعة-الدقيقة

فواتير ضريبة رسمية للشركات والمؤسسات

لطفا الدين ممنوع-الرجاء الحجز سلفا

لراحتك .. إدفع رسوم الاشتراك الشهري

واحصل على مكالمتك من بيتك أو مكتبك

المصدر

بإدارة خليل حجو من عباس للاتصالات

القدس- عمارة النزهة، الطابق الثالث تلفون ٨٩٥٠٧٠/١ فاكس ٨٩٤٨٤٩

على احدث الماكينات العالمية

نيفين

جهاد أحمد صيام

عالم الشهرة في التنظيف

خدمة ليلا نهارا

استعداد تام لجلي البلاط والتلميع

وتنظيف البلاط الصيني والعادي والزجاج

والقنيل والموكيت والكنبايات وتلميع بولش كريستال

لدينا فرع لرش مبيد الحشرات

القدس-بيت حنينا-ضاحية المعلمين-تلفون ٨٣١٤٨٨

ترويب البلاط بواسطة احدث الماكينات

Niveen

Polishing tiles and ground floors,

ירושלים

بلدية اورشليم القدس
دائرة الثقافة

مؤسسة صندوق
اورشليم القدس

اسبوع الثقافة والكتاب العربي

يسرنا ان نعلن عن تنظيم اسبوع الثقافة والكتاب العربي في القدس
ابتداء من يوم الاحد ٩١/١١/١٠ وحتى يوم الخميس ٩١/١١/١٤
في فندق الامباسادور في الشيخ جراح ـ القدس

يتضمن هذا الاسبوع: معرض ضخم للكتاب العربي

بادارة واشراف: مكتب ومكتبة كل شيء ـ حيفا

يضم المعرض حوالي (١٠٠٫٠٠٠) كتاب

في جميع المجالات العلمية والادبية والثقافية والدينية وكتب الاطفال والموسوعات، من احدث ما اصدرته دور النشر في العالم الغربي وكتب محلية.

المعرض مفتوح يوميا: من الساعة ٨٫٣٠ صباحا وحتى الساعة ٧٫٠٠ مساء

تنزيلات خاصة على جميع الكتب

★ يوم الاحد ١٩٩١/١١/١٠ ـ الساعة الرابعة بعد الظهر
■ حفل الافتتاح تحت رعاية رئيس البلدية السيد تيدي كوليك
■ مع الشاعر الشعبي ديب عرو حول شعر الزجل في الادب العربي مع نماذج
★ يوم الاثنين ١٩٩١/١١/١١ ـ الساعة الرابعة بعد الظهر.
ندوة حول: الشعر العربي بين القديم والحديث
مع الشاعرين جورج نجيب خليل وميشيل حداد مع قراءات للشاعرين
★ يوم الثلاثاء ١٩٩١/١١/١٢ الساعة الرابعة بعد الظهر
مسرح الغربال ـ يعرض مسرحية ـ «البركان» حول وباء المخدرات
★ يوم الاربعاء ١٩٩١/١١/١٣ ـ الساعة الرابعة بعد الظهر
محاضرة: د. حبيب بولس حول تطور القصة في الادب العربي الحديث
اهلا وسهلا بكم

«خطة القطاع المزدوج» ـ حل على أساس الفصل السياسي والاندماج الوظيفي!!

■ملاحظة: الكاتب بروفيسور في مجال فن العمارة وتخطيط المدن في «التخنيون» ـ حيفا

بعد ان خفتت حدة «العواصف» في مدريد واقتربت لحظة الصدق، اصبح لزاما على اسرائيل ان تقرر اية اراض ستصر على الاحتفاظ بها واية اراض تستطيع ان تتخلى عنها وتحت اية شروط.

وبالنظر الى ظروف الشرق الاوسط، فان السلام الدائم هو الذي يجب ان تبحث عنه اسرائيل وليس مجرد التوصل الى اتفاق. فهي لا تستطيع ان تتنازل عن اراض ضرورية لامنها ومستقبلها، ولا تستطيع ان تتوقع من الجانب الاخر منح موافقته على اي خطوة لها علاقة بالضم. لكن يجب ان تبادر فيما يختص بالقضايا الجوهرية وتباشر في العمل من اجل وضع خطة سياسية ـ جغرافية شاملة كشرط اساسي ـ وإن لم يكن كافيا ـ قبل بدء اية مفاوضات مثمرة.

إن اية تسوية يمكن ان تصبح حلا دائما فقط اذا كانت قابلة للتطبيق من جانب الطرفين. وهذا لا يعني ان الحل يجب ان يكون متماثلا، ويمكن ان ينجح اذا ما بادر كلا الطرفين معا. فدائما ما يكون ثمة طرف منتصر يملي في النهاية الحل على الطرف الاخر ويبدأ العملية.

واعتقد أن «خطة القطاع المزدوج» يمكن ان تكون خطة شاملة بعيدة المدى. وهذه الخطة التي قدمت الى اسحق رابين عندما كان رئيسا للوزراء عام ١٩٧٦، تهدف الى تحقيق الشروط التالية:

- ● تزويد اسرائيل بالارض والظروف الاخرى الحيوية لامنها ومستقبلها.
- ● تضع اساس اطار للتعاون بين اسرائيل والفلسطينيين في غرب «اسرائيل الكبرى» عبر توفير شروط اقليمية تعتبر ضرورية لتقرير المصير الفلسطيني.
- ● خلق اجماع وطني في اسرائيل فيما يتعلق بالخطة الجغرافية ـ السياسية الشاملة.

في مثل هذا الوقت، سوف توسع اسرائيل قانونها ونفوذها على تلك المناطق التي تُعتبر ضرورية لامنها وتطورها بحيث تؤكد على استمرارية القطاع الشرقي (انظر الى الخارطة).

ولعل القانون والادارة الاسرائيليين سوف يشملان المناطق التالية: وادي الاردن ومنطقة شمال البحر الميت من بيت شان الى عين جدي (وسوف يبقى نهر الاردن حدود اسرائيل الشرقية في هذه المنطقة) وكذلك صحراء «السامرة» ومنحدراتها الشرقية. وسيشملان ايضا منطقة غوش عتسيون، وممر القدس من معاليه بيت حورون في الشمال وحتى خط بيتار ـ غيلو في الجنوب لتاكيد الاستمرارية الاقليمية لاسرائيل من القطاع الغربي وحتى وادي الاردن

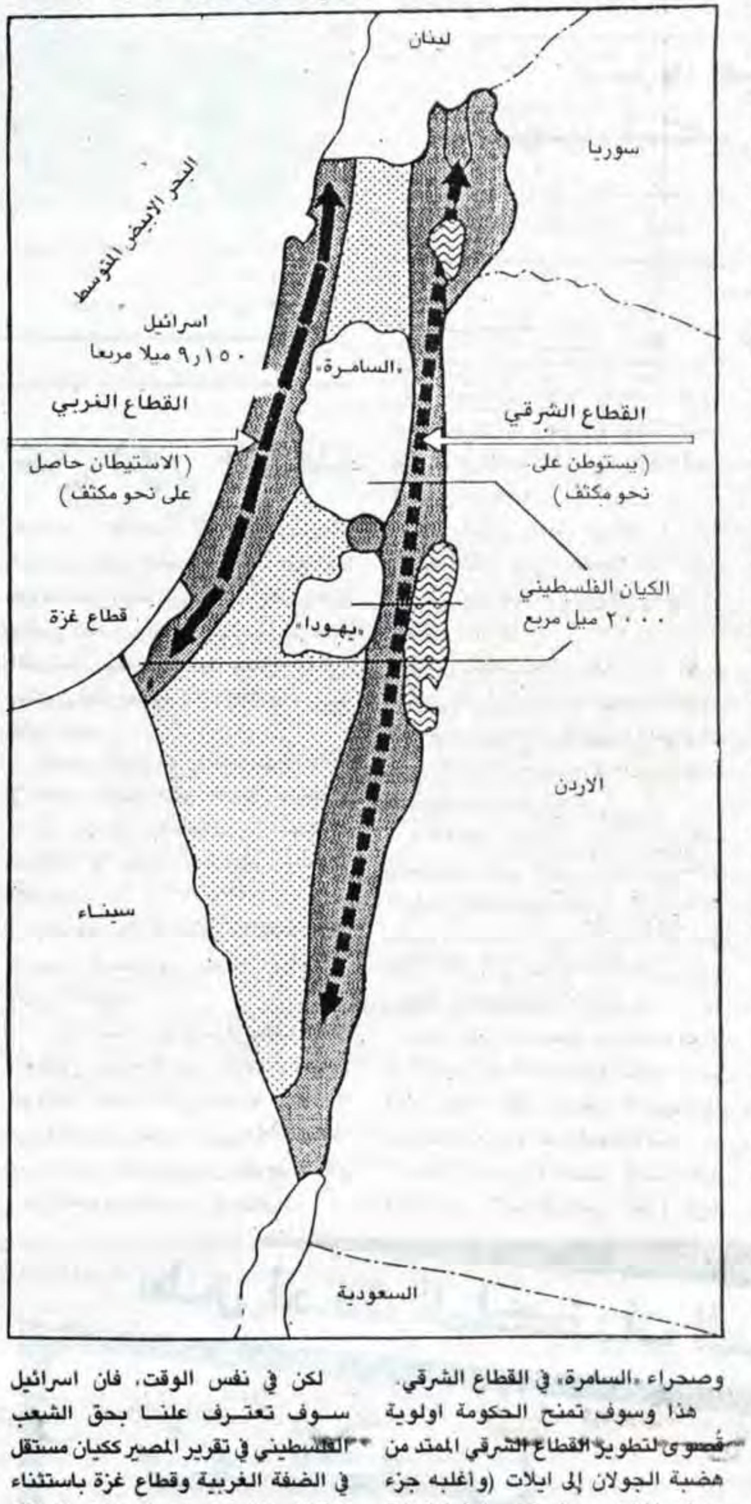

وصحراء «السامرة» في القطاع الشرقي.

هذا وسوف تمنح الحكومة اولوية قصوى لتطوير القطاع الشرقي الممتد من هضبة الجولان إلى ايلات (واغلبه جزء من اسرائيل) وسوف تطور ايضا البنية التحتية المطلوبة لتوطين نصف مليون يهودي في الجزء المركزي لهذا القطاع (المنطقةالواقعة بين عراق وبيت شان) كجزء من هدف الصهيونية التي تتطلع الى توطين مليوني يهودي في القطاع الشرقي خلال جيل واحد.

ان ثبات القطاع الشرقي الذي يدعم الاستمرار الاقليمي بين القطاع الغربي والشرقي عبر ممر القدس سوف يؤكد وجود القدس، عاصمة اسرائيل، في وسط الدولة اليهودية وليس على هامشها وذلك على النقيض من وضعها قبل عام ١٩٦٧.

لكن في نفس الوقت، فان اسرائيل سوف تعترف علنا بحق الشعب الفلسطيني في تقرير المصير ككيان مستقل في الضفة الغربية وقطاع غزة باستثناء المناطق التي توسع اسرائيل نفوذها عليها وفق الشروط التالية:

- ● يكون الكيان الفلسطيني منطقة منزوعة السلاح
- ● تكون الحدود بين كلا الكيانين او الدولتين مفتوحة امام حركة المواطنين من كلا الجانبين دون الحاجة لوجود ممرات خاصة للترانزيت. وجميع التفاصيل الخاصة بالشروط والترتيبات بين الجانبين (على سبيل المثال الفترة الانتقالية، الامن ونزع السلاح والفضاء ومصادر المياه) سوف تقرر عبر المفاوضات.
- ● يجب ان يكون هناك فصل قانوني بين «المواطنة» و«الاقامة». ولن يكون هناك ابعاد للافراد ولا استئصال للمستوطنات من كل جانب. فالمواطنون اليهود في المناطق التي تخضع للكيان الفلسطيني سيكونون احرارا اذا ما رغبوا في الاحتفاظ بالمواطنة الاسرائيلية. وكذلك فان المواطنين الفلسطينيين في المناطق التي ضمتها اسرائيل سيكونون احرارا اذا ما رغبوا في الاحتفاظ بالهوية الفلسطينية.
- ● سيكون الجيش الاسرائيلي مسؤولا عن امن المستوطنين في الضفة الغربية وقطاع غزة الى حين التوصل الى ترتيبات بديلة يتفق بشانها الجانبان.

الفلسطينيون انفسهم هم الذين يقررون اطار استقلالهم. واسرائيل لن تستبعد اقامة دولة فلسطينية الى جانبها.

وستقدم اسرائيل للفلسطينيين اطارا كونفدراليا اسرائيليا ـ فلسطينيا يقوم على اساس التعاون والعلاقات السلمية بين اليهود والعرب في «اسرائيل الكبرى».

وعليه فان اي اطار مقترح سوف يكون رهنا بموافقة الطرفين بحيث يتم التوصل اليه عبر المفاوضات.

وسيحظر هذا الاتفاق الى حد كبير اي تحالف سياسي او عسكري او اي تواطؤ من جانب الطرفين مع اي قوة خارجية يمكن ان تهدد امن ووجود احد الكيانين.

وخلال المرحلة المتوسطة، سوف تدخل اسرائيل مفاوضات حول حكم ذاتي لفترة محددة مع الفلسطينيين بشرط ان تنفصل وتستبعد المناطق الخاضعة للنفوذ الاسرائيلي عن هذه المفاوضات. وفي الاجزاء الاخرى من الضفة الغربية وقطاع غزة سيتعزز الحكم الذاتي وفق شروط يقررها الطرفان في المفاوضات.

وفي نفس الوقت، ستعلن اسرائيل اثر موافقتها على منح الحكم الذاتي، اعترافها من حيث المبدأ بحق الفلسطينيين في تقرير المصير. كما ستعلن عن استعدادها للاعتراف بالممثلين المحليين المنتخبين في انتخابات عامة وحرة، وتدخل في مفاوضات للتوصل الى اتفاق بشأن الحكم الذاتي لمدة خمس سنوات.

وبعد تطبيق اتفاق الحكم الذاتي، ستدخل اسرائيل والممثلون الفلسطينيون المنتخبون في مفاوضات حول التسوية الدائمة.

ويجب التاكيد على ان ضم ٦٠٠ ميل مربع في وادي الاردن وصحراء «السامرة» لا يهدف الى اضافة مزيد من الاراضي الى اسرائيل، وإنما يهدف الى ابقاء القطاع الشرقي في أيدي اسرائيل على نحو لا مفر منه لتحقيق «خطة القطاع المزدوج» وضمان الامن الوطني.

ان اعتبارات اسرائيل الامنية يجب ان تاخذ في الحسبان احتمالات الحرب والسلام معا. فحرب الخليج اظهرت اهمية القطاع الشرقي كحاجز ضد الجبهة الشرقية وحاجة اسرائيل لمنطقة معزولة السلاح لتزويدها بالعمق الاستراتيجي.

إن عودة اسرائيل الى حدود عام ١٩٦٧ سوف يعني انكماش الدولة اليهودية بحيث تصبح دولة ساحلية على غرار نموذج هونغ كونغ، وفتح المجال امام العرب لبناء جبهة عميقة من طولكرم الى بغداد. لا احد يستطيع ان يخمن او يتصور من الذي سيفرض سيطرته على هذه الجبهة او اية اجزاء منها. وتحت هذه الظروف، فان فرص اقامة علاقات تعاون بين اسرائيل وأي كيان فلسطيني سوف تعترضها العوائق ولن يصار الى تعزيزها.

بقلم: أبراهام فاخمان
عن «جيرُوزاليم بوست»

بحلول السلام، فان المصلحة الوطنية العليا لاسرائيل ستتمثل في استيعاب الهجرة اليهودية الكبيرة.

واقامة قطاع شرقي آهل بالسكان سوف يخلق توازنا في التوزيع الحالي لليهود في «اسرائيل الكبرى». فاليوم يتركز ٨٠٪ منهم في القطاع الغربي. وعلى ضوء هذه الخطة (خطة القطاع المزدوج) لن يحشر الوطن اليهودي في المنطقة الساحلية، الامر الذي يعرضه الى مزيد من المخاطر.

«خطة القطاع المزدوج» توجه رسالة واضحة لكل من الاسرائيليين والفلسطينيين: اذا كان السلام هدفا مشتركا، يجب ان نقيم تعاونا مشتركا بين اسرائيل والفلسطينيين. فالخطه التي توفر فصلا سياسيا من جهة واندماجا عمليا من جهة اخرى تبدو حلا نموذجيا.

ولعل الفصل العملي للفلسطينيين في الضفة الغربية من الجبهة الشرقية سوف يمكنهم من اختيار طريق التعاون الوثيق مع اسرائيل حتى وان كان ذلك لا ينسجم مع المصالح السياسية لاخوانهم العراقيين والسوريين والاردنيين.

اسرائيل يجب ان تقيم علاقات عمل مع الفلسطينيين مباشرة. «فالخيار الاردني» قديم وخاطىء. ودفع الفلسطينيين سياسيا باتجاه الشرق يعني جعل القطاع الشرقي مصدرا للتوتر والخطر. وهذا لا يعني ان العلاقات الفيدرالية او الكنفدرالية بين الدولة الفلسطينية هنا والاردن مستحيلة في المستقبل. بل ان اطارا كنفدراليا اسرائيليا ـ فلسطينيا ـ اردنيا يجب عدم استبعاده ايضا.

ومن العوامل الاخرى التي يمكن ان تعزز الامن في المستقبل هي:

- ● ادراك العرب بان اسرائيل مصرة على مواصلة المشروع الصهيوني ولن تقايض السلام باي ثمن.
- ● ادراك العرب بان العدوان ضد اسرائيل ربما يكلفهم الارض، والا لماذا لا يحاولون ثانية؟ ولماذا لا يطالبون بالعودة الى حدود عام ١٩٤٧؟ ففي ظروفها الفريدة، تملك اسرائيل الحق بعد ان تعرضت للهجوم عدة مرات في ضم مناطق تراها حيوية لمستقبلها وامنها (خاصة اذا كانت هذه المناطق غير اهلة بالسكان).
- ● وضع مبدأ اساسي يتمثل في ان الحل بعيد المدى يجب ان يقوم على الوضع الراهن الذي يعني: عدم ابعاد اي شخص او ازالة اية مستوطنة سواء كانا يهوديين او عربيين.

هذا صراع مرير له جذور عميقة. ولا يوجد له «حل منمق»، والخطة المقترحة يجب مقارنتها مع الحلول البديلة الممكنة التي تميل الى عكس اتجاهين سياسيين.

اليمين الاسرائيلي يريد ضم جميع الاراضي تاركا مصير السكان الفلسطينيين بغير حل (الترحيل؟ الدولة المزدوجة؟ المواطنة الاردنية؟). بينما يبدي اليسار استعدادا للانسحاب الى حدود عام ١٩٦٧ لمنح السلام فرصة.

وكلا الاتجاهين سيذعنان على الارجح لنتائج مماثلة: اما استمرار الحرب والعداوات او ترك اسرائيل بلا شيء بحيث يتعرض امنها ومستقبل وجودها للخطر.

الادارة المدنية لمنطقة يهودا والسامرة
ضابط الادارة للشؤون الداخلية
مجلس التنظيم الاعلى
اللجنة الفرعية للتنظيم المحلي

اعلان عن ايداع مشروع تنظيم هيكلي محلي رقم ١٣٢٤/٩٠ لقرية يانون في لواء نابلس والذي يضم الاحواض والمواقع التالية من اراضي قرية يانون.

يشمل من حوض رقم (٢).

اجزاء من مسطح بناء القرية.

وفقا للمادة ٢٠/٢١ من قانون تنظيم المدن والقرى والابنية رقم (٧٩) لسنة ١٩٦٦ تعلن اللجنة الفرعية للتنظيم المحلي بهذا عن ايداع مشروع التنظيم الهيكلي المحلي رقم ١٣٢٤/٩٠

حيث ان الهدف من المشروع، تغيير المشروع الهيكلي القائم حاليا من اجل توسيع حدود منطقة البناء مع زيادة مساحة البناء المسموحة وزيادة عدد الادوار والتوسع من اجل تسهيل عملية الترخيص في منطقة البناء.

يحق لكل من يهمه الامر ان يطلع على المشروع في مكتب دائرة التنظيم المركزية في رام الله (عين مصباح) او في مكتب اللجنة المحلية للتنظيم والبناء للقرى في لواء نابلس بدون دفع مقابل كل ايام الاسبوع من الساعة الثامنة صباحا حتى الواحدة ما عدا يوم الخميس.

يحق لكل ذي شان في المشروع والذي يرى نفسه متضررا منه ان يقدم اعتراضه المعلل ويلحق اليه كل المستندات التي تدعم اعتراضه بما في ذلك خارطة او مستندات اخرى التي تمكن التعرف على الموقع وايضا تثبت صلة المعترض بالعقار ويحق للمعترض ايضا ان يفصل اقتراحاته لتغيير المشروع اذا رغب بذلك.

الاعتراض يرسل الى مكتب ضابط الداخلية في بيت ايل ص.ب.١٦ او لمكتب مهندس اللجنة المحلية للتنظيم والبناء للقرى في لواء نابلس خلال ستون يوما من تاريخ نشر هذا الاعلان في الجريدة.

موشيه زاغا
ضابط الادارة المدنية للشؤون الداخلية
رئيس مجلس التنظيم الاعلى

الادارة المدنية لمنطقة يهودا والسامرة
ضابط الادارة للشؤون الداخلية
مجلس التنظيم الاعلى
اللجنة الفرعية للتنظيم المحلي

اعلان عن تصديق مشروع تنظيم هيكلي محلي خاص جزئي رقم ١٣١٤/٩٠ لقرية جوريش في لواء نابلس والذي يضم الاحواض والمواقع التالية من اراضي قرية جوريش.

حوض رقم (١) مسطح بناء القرية.

ومن حوض رقم (٣) جزء من موقع الزيتون الغربي.

من حوض رقم (٢) جزء من موقع سهل نزال وجزء من موقع سيرة لبان وجزء من موقع الحبايل.

استنادا للصلاحيات بموجب المادة (٢) من الامر بخصوص قانون تنظيم المدن والقرى والابنية لمنطقة (يهودا والسامرة) (رقم ٤١٨) ٥٧٣١ ـ ١٩٧١ وبموجب المادة ٢١ (٤) لقانون تنظيم المدن والقرى والابنية رقم ٧٩ لسنة ١٩٦٦ قررت اللجنة الفرعية للتنظيم المحلي بوضع المشروع المذكور اعلاه موضع التنفيذ، بعض مضي خمسة عشر يوما من تاريخ نشر هذا الاعلان في الجريدة.

موشيه زاغا
ضابط الادارة للشؤون الداخلية
رئيس مجلس التنظيم الاعلى

ما هي اسباب نجاح الوفد الفلسطيني في مدريد؟

بقلم: داود كتاب

●اجمع المراقبون والمسؤولون السياسيون في اسبانيا وبقية انحاء العالم على ان الوفد الفلسطيني المفاوض حقق نجاحا باهرا في مدريد. فلم تخل صحيفة او وسيلة اعلام دولية ومدحت الفلسطينيين كما وقام وزير الخارجية الاميركي ومسؤولون اسبان وسوفيات واخرون بالاشادة بالوفد الفلسطيني على ادائه، حتى وان هنري كيسنجر لم يستطع تجنب الاشادة بالاداء الفلسطيني.

ولكن ماهي اسباب هذا النجاح؟ ولماذا لم يستطع الفلسطينيون في الماضي ابراز مثل هذا النجاح:

١. الكفاءة والمصداقية

لقد نجح القائمون على اختيار الوفد الفلسطيني من مفاوضيهم ومتحدثين رسميين ولجنة توجيه باختيار الاشخاص ذوي الكفاءة والمصداقية الوطنية في نفس الوقت. ورغم بعض الضعف لدى عدد قليل من المفاوضين الا ان غالبية اعضاء الوفد كان اختيارهم ممتازا حيث نجحت القيادة الفلسطينية باختيار شخصيات ذات ماض وطني معروف ومصداقية شعبية واضحة وفي نفس الوقت لديها كفاءة وقدرة على الاداء بصورة متميزة، كما وكان التنسيق والتكافل بين الاعضاء هام جدا. فمثلا كان التكامل بين رئيس الوفد فيصل الحسيني والناطقة باسم الوفد حنان عشراوي جيدا حيث قام الحسيني والمعروف بماضيه الوطني بالعمل على تنظيم كافة القرارات الخاصة بالوفد الفلسطيني وكان على راس اجتماعات التشاور الداخلية والتنسيق الفلسطيني مع بقية الوفود العربية ومع القيادة الفلسطينية، في حين قامت الدكتورة عشراوي بعرض الموقف الفلسطيني بصورة ناجحة جدا ومؤثرة. كما وكان التكامل بين اعضاء الوفد واضحا. فمثلا عبر رئيس الوفد الدكتور حيدر عبد الشافي عن الوجه الحضاري الفلسطيني وعكس اعضاء اخرون مثل سامح كنعان المعتقل السابق، معاناة ومواقف المعتقلين والمناضلين من ابناء الشعب الفلسطيني. ولم يكن غريبا في هذا السياق ان الوفد الذي التقى الرئيس الاميركي جورج بوش ضم د.حيدر عبد الشافي وسامح كنعان.

٢. تحدثوا بلغة جديدة

لم يكن استخدام اللغة الانجليزية هو الجديد لدى الوفد الفلسطيني بل ما تميز به المتحدثون الفلسطينيون هو اسلوب حديثهم وتوجهاته حيث كان خاليا من الاسلوب الخطابي والايديولوجي وركز على الامور الواقعية والخطابة المباشرة دون موارية وتعقيد. وهذه لغة يفهمها المواطن العادي في كافة انحاء العالم. كما وكان الحديث السياسي واضحا دون غموض. فكان الاعتراف باسرائيل مثلا بنفس وضوح المطالبة بدولة فلسطينية مستقلة. كما ولم يحاول المتحدثون الفلسطينيون الدخول في معارك كلامية او دعائية فقط من اجل تسجيل نقاط. كان توجههم للسلام صادقا ومقنعا ولذلك قام الصحفيون بفهمهم والاقتناع بهم مما انعكس في نشراتهم.

٣. كانوا متوحدين

لقد طرا تغير نوعي على التعامل بالاراء والاراء المعارضة داخل العائلة الفلسطينية. فقبل بدء المؤتمر واثناء انعقاده كانت العلاقة الفلسطينية داخل منظمة التحرير علاقة صحية و«مؤدبة». فقد اصبح احترام الرأي المعارض تقليدا حيث لا يقوم اي طرف معارض بفرض رايه على الاغلبية. وقد ساعد المسؤولون الفلسطينيون في الارض المحتلة في خلق هذا التقليد بسبب قيامهم بتزويد زملائهم اصحاب الراي الاخر بكافة تفاصيل ما كان يجري بينهم وبين بيكر. وخلق هذا التعامل احتراما متبادلا حيث لم يستطع اي طرف التشكيك بالطرف الاخر او مهاجمته بصورة شخصية وبذلك اختصرت الانتقادات للمواقف والاجتهادات.

٤. فخورون رغم الضعف

كان الوفد الفلسطيني لمؤتمر مدريد اضعف فقد اتت دعوتهم الى المؤتمر بوفد مشترك واشترطت الدعوة غياب منظمة التحرير وغياب تمثيل القدس ولم يسمح لهم بالقول انهم وفد المنظمة. وجاء الوفد الفلسطيني الى مدريد دون ان يكون لديه دولة او حكومة ولا اي من مؤسسات الدولة.ولكن الوفد الفلسطيني كان له قضية وكان فخورا بهويته وغير مستعد للاستسلام فكان القائمون على التحضير للوفد قد انتزعوا حق الكلام لمدة ٤٥ دقيقة وانتزعوا الاحترام وحق التعامل بالمساواة مثلهم مثل اي وفد اخر. لقد حافظ اعضاء الوفد الفلسطيني على هامات مرتفعة ودافعوا عن حقوقهم وهويتهم بافضل طريقة يعرفونها. وتكلموا عن القضية التي يعرفونها اكثر من اي طرف اخر. لقد تحدثوا عن حياتهم وحياة شعبهم، معاناتهم وامانيهم.

لقد تحول ضعف الوفد الفلسطيني الى قوة ولقد حظي نضالهم واصرارهم على حقهم باحترام الصحفيين وعن طريقهم ببقية العالم.كما وحصل على دعم ومحبة الشعب الفلسطيني لان الوفد تحدث بصراحة ودون موارية وبفخر متوحدا وقويا رغم الضعف.

مبارك يؤكد معارضة مصر لوجود اسلحة نووية في اسرائيل والشرق الاوسط

القاهرة ـ رويتر ـ قال الرئيس المصري حسني مبارك في حديث لصحيفة اسرائيلية نشر في القاهرة امس ان مصر ضد الوجود النووي في اسرائيل والعراق ومنطقة الشرق الاوسط.

وقال مبارك في حديث لصحيفة معاريف الاسرائيلية ونشر في صحف القاهرة «نحن ضد الوجود النووي عندكم ـ اسرائيل ـ وعندهم ـ العراق ـ حتى نكون عادلين فعلا».

وتساءل مبارك «هل يمكن ان يكون لديك اسلحة نووية وتقول لا يجب ان يكون عنده اسلحة نووية انتم الذين فتحتم الباب».

وقال مبارك «انا ضد ان تكون هناك اسلحة نووية او بيولوجية او كمياوية في المنطقة كلها ويجب ان تكون هذه المنطقة نظيفة من كل هذه الاسلحة واعتقد اذا مشينا في السلام لا بد ان ينتهي كل هذا».

وردا على سؤال بشأن الاسلحة النووية في العراق قال مبارك «لقد عرفنا ذلك لاول مرة بعد حرب الخليج ونحن لا نوافق على اي وجود نووي في المنطقة».

وقال انه لا بد من وجود رقابة على الاسلحة النووية في كل بلدان الشرق الاوسط بما فيها اسرائيل.

وردا على سؤال بشان تصريحات ايرانية تدعو الى الجهاد ضد اسرائيل قال مبارك «كيف تتحدث عن جهاد الايرانيين ضد اسرائيل وانتم ـ اسرائيل ـ تبيعون لهم السلاح في نفس الوقت اذن انتم الاثنين تضحكون علينا».

ونفى مبارك ان يكون التنسيق بين البلاد العربية هدفه ضرب اسرائيل.

وقال ان الهدف من التنسيق العربي هو «التوصل الى اسلوب يؤدي الى حل عادل للقضية».

واضاف ان السلام «يستحق اي تضحيات وعندما يتذوق الشعب الاسرائيلي طعم السلام والطمانينة سيعرف انه كان ينبغي ان يدفع ويقدم اي شيء مقابل ان يتحقق هدف السلام».

وطالب اسرائيل بالمرونة في المفاوضات حتى لا تغلق الابواب امام السلام.

وقال مبارك ان وزير خارجية مصر عمرو موسى عندما اجتمع في مدريد مع رئيس الوزراء الاسرائيلي اسحق شامير سمع منه «كلمات لا..لا..لا وبهذا انتم تغلقون الابواب وتصنعونها سدا خرسانيا غير قابل للفتح فاذا لم تتوفر المرونة فان ذلك سيؤدي الى عواقب وخيمة».

اختيار ٧ محلفين لمحاكمة السيد نصير

نيويورك ـ رويتر ـ اختير سبعة محلفين في محاكمة السيد نصير المتهم بقتل الحاخام المتشدد مئير كاهانا قبل عام.

وقد أدى المحلفون السبعة وهم ست سيدات ورجل واحد اليمين بعد استجواب مكثف من قبل محامين لمعرفة ما اذا كان بهم اي تحيز ضد الديانة الاسلامية او اليهودية. ولا بد من اختيار خمسة محلفين اخرين لاستكمال هيئة المحلفين.

ومن المتوقع ان يختار المحامون باقي المحلفين واربعة محلفين بدلاء عندما تستانف المحكمة جلساتها يوم الثلاثاء القادم. وقد تبدأ المرافعات الاولية في المحاكمة يوم الاربعاء القادم.

اعلان

شركة اوهانسيان «تاكو» برام الله

تعلن بأنها ستبدأ في انتاج :ـ

حفاضات الاطفال الجديدة (ULTRA)

ذو الامتصاص الجاف المضاعف

وذلك على خطوط الانتاج التي طورتها الشركة حديثاً في مصانعها برام الله.

لذا فإن الشركة بحاجة الى عمال وعاملات للعمل على هذا الخط الجديد، كما وان الشركة بحاجة الى عمال وعاملات ايضا على خطوط انتاج اخرى.

للمراجعة مع :ـ

ادارة الشركة ـ المنطقة الصناعية برام الله

الادارة

شركة حزبون HAZBOUN
للاجهزة الالكترونية م.م. بيت لحم Office Automation Co.LTD

- * ماكنات تصوير وثائق
- * اجهزة فاكسميليا
- * اجهزة كمبيوتر
- * انظمة هاتفية
- * الات حاسبة

OKIFAX
RICOH
IBM (Compatible)

- ● اجود وارقى الماركات العالمية
- ● اسعار لا تضاهى وتسهيلات بالدفع
- ● افضل واسرع الخدمات والصيانة
- ● توزيع لكافة انحاء الضفة الغربية وقطاع غزة.

فرصة ذهبية للحصول على جهاز كمبيوتر
احدث المواصفات وارخص الاسعار

زورونا لتتحققوا.
والتجربة اكبر برهان

بيت لحم ـ شارع المهد ـ عمارة حوش
هاتف ٧٤٣٠١٨ (٠٢) فاكس وهاتف ٧٤٢٨١١ (٠٢)
ص.ب. ٢٥١ بيت لحم

Bethlehem-Manger ST,-Hosh Bidg
Tel.(O2) 743018 Fax and Tel.(O2) 742811
P.O. Box 251 . Bethlehem

الكل تحت سقف واحد

كل ما تحتاج لمكتبك .. ومؤسستك...

عباس لأجهزة الاتصالات
عباس للأثاث المكتبي

الأول والرائد في مجال أجهزة الاتصالات والأثاث المكتبي

سنترالات-فاكس-ماكينات تصوير-تلفونات متطورة-فرامات ورق

PANAFAX
CORAL
EMERALD
Panasonic
Eurocom
TADIRAN
National

كراسي-طاولات-خزائن-رفوف-قاعات اجتماعات وقاعات عامة

زوروا معرضنا دائماً

القدس-عمارة النزهة-الطابق الارضي-تلفون ٨٩٥٠٦٠ فاكس ٨٩٤٣٨٨

حديث "القدس"

المطلوب .. خطوات جادة لحل الاسباب الحقيقية للنزاع

الانباء التي اكدت استنادا الى تصريحات مسؤولين رسميين اميركيين اصرار الولايات المتحدة على اجراء المحادثات متعددة الاطراف حول المسائل الاقليمية خلال اسبوعين بغض النظر عن تقدم المحادثات الثنائية بين اسرائيل والجانب العربي والفلسطيني تبعث على الاستغراب وتثير اكثر من تساؤل خاصة وان اطراف النزاع العربي الاسرائيلي لم تتمكن بعد من الاتفاق على تحديد مكان جلسات المحادثات الثنائية في جولتها الثانية.

القضايا الاقليمية مثل مسائل نزع الاسلحة والمياه والتعاون الاقتصادي وغيرها من القضايا التي قد تطرح للبحث في المحادثات متعددة الاطراف لا يمكن ان يكتب لها النجاح طالما لم تتوفر الارضية الصلبة التي ترتكز اليها. وهذه الارضية تتمثل في حل الاسباب الحقيقية للنزاع العربي الاسرائيلي وفي مقدمتها الاحتلال الاسرائيلي للاراضي العربية والفلسطينية المحتلة ونيل الشعب الفلسطيني لحقوقه الوطنية المشروعة، وعندئذ يمكن الحديث عن اقامة التعاون الاقليمي في المنطقة بعد ان تكون كافة الاطراف قد اثبتت استعدادها لاقامة مثل هذا التعاون على اسس الشرعية الدولية وبما ينسجم مع القانون الدولي.

ولا يمكن ان نتخيل اليوم امكانية التوصل الى اتفاق بشأن المسائل الاقليمية طالما بقيت الهوة العميقة التي تفصل الموقفين العربي والاسرائيلي من جهة والموقف الاسرائيلي وما تنص عليه مقررات الشرعية الدولية من جهة اخرى. فاذا كانت اطراف النزاع وحتى اليوم غير قادرة على حسم خلافات اجرائية ذات بعد سياسي فكيف يمكن ان نتوقع حدوث قفزة نوعية كبيرة لا تتوفر اي من المؤشرات حول امكانية حدوثها.

هذا الواقع يدفعنا الى التساؤل حول مدى جدية مثل هذه المحادثات او مساهمتها في عملية السلام خاصة وانها تعني القفز عن الخلافات الحقيقية التي يجب مواجهتها وحلها لتصل الى ما يمكن ان يكون نتيجة لاتفاق سلام دائم وعادل وشامل.

فالمطلوب اليوم..العمل على مواجهة وحل المشكلات الحقيقية التي غاب السلام والامن والاستقرار عن هذه المنطقة من العالم بسببها من خلال محادثات السلام التي يتوقف نجاحها على مدى ما تتناوله من موضوعات الجوهر وعلى مدى استناد هذه المحادثات على مقررات الشرعية الدولية.

واذا كان الجانب الفلسطيني قد ابدى استعدادا حقيقيا للتوصل الى السلام فان اسرائيل مطالبة اليوم بالعمل على اتخاذ سلسلة من الخطوات في الاراضي المحتلة من شانها اشعار الجانب الفلسطيني بمدى جديتها في البحث عن السلام وفي مقدمة ذلك اطلاق سراح الاف المعتقلين وتجميد الاستيطان ورفع الكثير من القيود المفروضة..فهذه المسائل اكثر اهمية والحاحا اليوم من بحث مسألة تقاسم المياه أو نزع الاسلحة التي لا نقلل من أهميتها على أية حال.

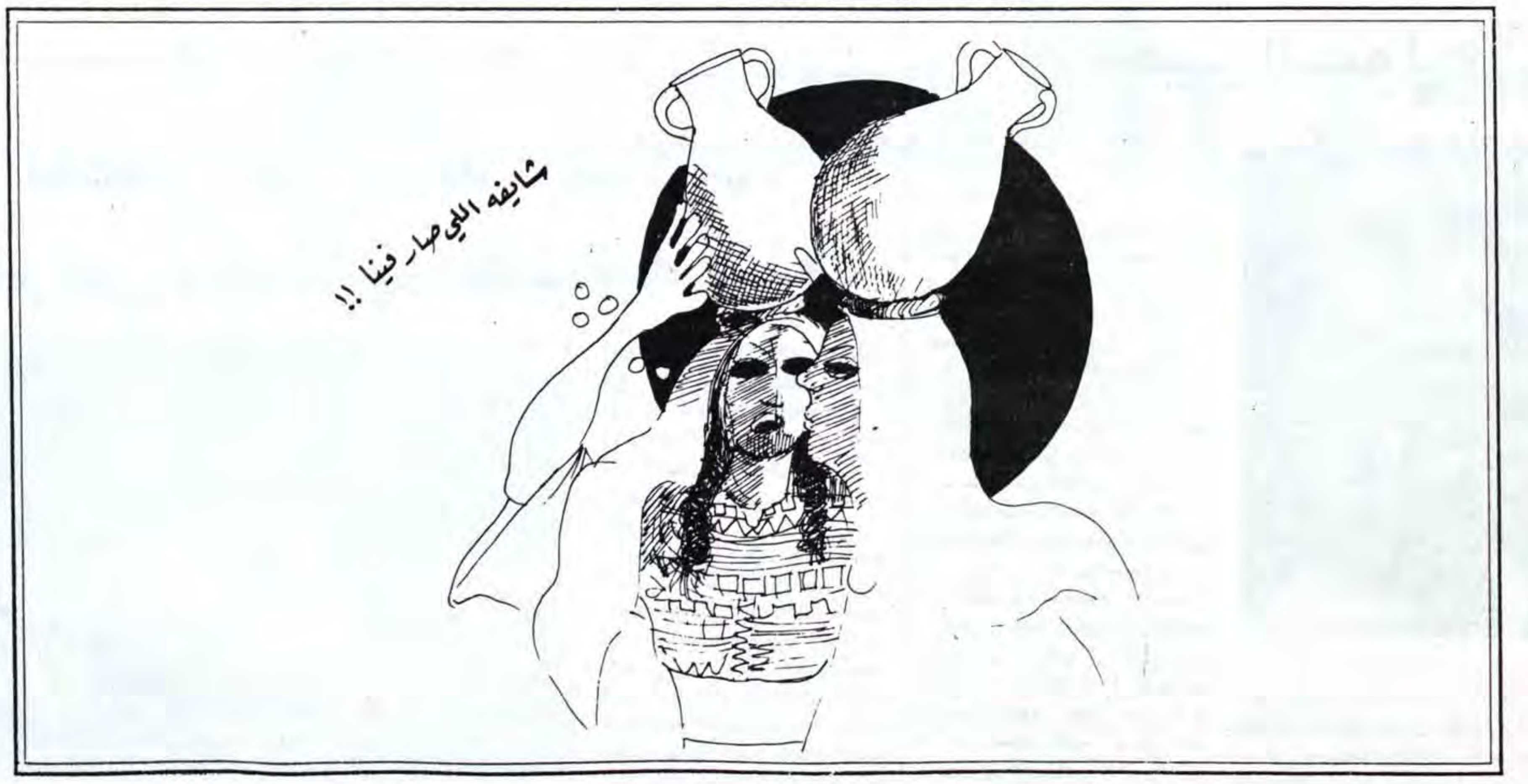
شايفه اللي صار فينا !!

القدس
جريدة يومية سياسية
تأسست سنة ١٩٥١
صاحب الامتياز والمحرر المسؤول
محمود ابو الزلف
الادارة والتحرير والمطابع
قلنديا ـ طريق المطار
☎ ٨٥٥٤٢١/٢/٣/٤
فاكسميل رقم: ٨٥٦٩٣٧ ـ ٠٢
٢٨٣٦٣٥ ـ ٠٢
ص.ب ١٩٧٨٨
المكتب الفرعي: القدس شارع صلاح الدين
☎ ٢٨٢٤٧٥/٦
الطباعة: مطابع القدس العربية
AL– QUDS
Arabic Daily Newspaper
Est. 1951
P.O.Box: 19788, Jerusalem
Publisher and
Editor-in-Chief
MAHMOUD ABU ZALAF
TEL: 02 – 855421/2/3/4
02 – 282475/6
TEL-FAX: 02–856937
02–283635

هذا ما يقترحه شامير على الفلسطينيين!!

بقلم: يوسف حريف
«معاريف»

يقول المحيطون باسحق شامير رئيس الحكومة الاسرائيلية بانه غارق في هذه الايام بـ «التفكير». وقد بدا لهم في احد الايام بانه اسير «وضعه النفسي».

الان سيبدأ الصراع الحقيقي وربما المصيري من ناحيته. اما الجدال عن المكان الذي ستجري فيه المفاوضات المباشرة فقد جذب الانتباه الى قضية هامشية تفتقد لاي معنى، اذ ليس المكان هو المهم، بل ما سيقال فيه.

والذي سيقال في ذاك المكان لا يمكن ان يقتصر على البيان الذي ادلى به رئيس الحكومة الاسرائيلية: «لقد عرضنا على الفلسطينيين اقتراحا منطقيا، يسمح لهم بتحسين مصيرهم بدرجة كبيرة. انني اتوجه اليهم ليوافقوا على اقتراحنا، وينضموا للمفاوضات». وسيكون شامير ملزما الان بسد دينه، اذ عليه في نهاية المطاف عرض مضمون الاقتراح والكشف عن نواياه: ما هي «الاوتونوميا» التي يعرضها على الفلسطينيين؟

تلقى الوزير يوفال نيئمان يوم الاربعاء الماضي وكذلك رحبعام زئيفي من اليكيم روبنشتاين سكرتير الحكومة تلخيصا للمداولات التي جرت حول «الاوتونوميا» مع مصر في عهد حكومة بيغن وقالت الحركتان «هتحيا» و «موليدت» اكثر من مرة لشامير، وايضا بصورة علنية بانه اذا خاضت الحكومة مفاوضات حول «الاوتونوميا» في يهودا، السامرة وغزة، فانهم سينسحبون منها. ويبدو انهم استمعوا في الاونة الاخيرة من شامير نفسه بان هذه «الاوتونوميا» ليست سارة لكن المهم التمسك بمفهوم دون ادراك ماهية «الاوتونوميا» كما تفهمها اسرائيل، والتي سيقترحونها على الفلسطينيين في المباحثات الثنائية.

ويتفقون في الاحاديث الخاصة على ان مفهوم «الاوتونوميا» بحد ذاته يجب الا يثير الذهول. هل على سبيل المثال ستقترح الحكومة نموذج الحكم الذاتي وفقا للصيغة الاصلية التي عرضها مناحيم بيغن ـ اوتونوميا للسكان وليس للاراضي، هل لن يكون لـ «السلطة الذاتية» صلاحيات بخصوص ما يطلق عليه اراضي الدولة، ولا مكانة خاصة وحيدة بخصوص المياه والثروات الطبيعية وما شابه، والنقطة الجوهرية، هل سيبقى بايدي اسرائيل حق النقض «الفيتو» بخصوص تطبيق سيادة اجنبية و «خيار توطين يهود في يهودا والسامرة» لا يوجد اي سبب يدعو للقلق.

لقد وافق الفلسطينيون وبناء على موافقة المنظمة، على الفكرة القائلة بانه لا مناص لهم من الموافقة على «الاوتونوميا» كمرحلة انتقالية في طريق المفاوضات نحو التسوية الدائمة، التي تعتبر بنظرهم دولة ذات سيادة ومستقلة. ونظرة عابرة على الوثيقة الاسرائيلية التي ستعرض على الفلسطينيين في المباحثات والتي ستشكل اساسا للاوتونوميا ستؤكد بان الاقتراح الاسرائيلي لن يرضيهم. وبامكان يوفال نيئمان ورحبعام زئيفي ان يناما بهدوء تام.

●اعتمادا على اتفاقية الاطار في كامب ديفيد تقترح اسرائيل «اوتونوميا كاملة» للسكان وليس للاراضي.

●تعتقد اسرائيل بان مصدر صلاحيات الاوتونوميا هو الحكم الاسرائيلي وانه في العبارة التي وردت في اتفاقيات كامب ديفيد ـ «ينسحب .. الحكم العسكري والادارة المدنية .. من اجل استبدال الحكم العسكري القائم» المقصود هو وجود انسحاب «مادي» للحكم العسكري لكن في نفس الوقت ابقاء مصدر الصلاحيات بيده. والاوتونوميا فعلا «كاملة» لكن من الناحية النوعية تؤكد اسرائيل بان الحديث يدور عن «سلطة لحكم ذاتي».

●لا يوجد اي ذكر في اتفاقيات كامب ديفيد لدولة فلسطينية ولا لمفهوم حق تقرير المصير للعرب الفلسطينيين.

●هذا الاتفاق لا يتطرق ولا يمنع اقامة مستوطنات يهودية في يهودا، السامرة وقطاع غزة.

●الحقيقة القائلة بان اسرائيل التزمت بتنفيذ قرار ٢٤٢ لا تعني وفقا للاراء الاسرائيلية اعادة مناطق يهودا والسامرة ـ الضفة الغربية ـ.

●اما بالنسبة للامن ـ فيجب ان يبقى بايدي اسرائيل. ويدور الحديث بصورة واضحة على ان هذا الوضع لن يبقى كذلك فقط ابان المرحلة الانتقالية، بل بعدها.

هذا اضافة الى ان الاب الروحي للمشروع، مناحيم بيغن، ابلغ الاميركيين والمصريين في حينه انه «بعد المرحلة الانتقالية التي ستدوم خمسة اعوام، ستعرض للحسم مشكلة السيادة.

وسنطالب بحقنا بفرض السيادة على يهودا والسامرة وغزة. واذا تم الاتفاق على خلفية المطالب المضادة ـ اي اذا لم يتم التوصل لاتفاق ـ فان النتيجة ستكون استمرار اتفاق الاوتونوميا والامن الاسرائيلي ستستمران».

لا تعرف اسرائيل بالضبط ما الذي سمعه فيصل الحسيني وزملاؤه من جيمس بيكر وزير الخارجية الاميركي، والذي بسببه قرر الفلسطينيون التوجه للمفاوضات. ولقد اعلن بيكر في خطابه الختامي في مدريد والذي كان من المفروض ان يشكل خطاب بداية المباحثات الثنائية: «الولايات المتحدة على استعداد لان تشكل مسرعا وقوة دفع للمسيرة. اننا سنرتكز على المبادىء التي عرضها الرئيس بوش في شهر اذار».

ويبدو انه من الجدير بنا ذكر هذه المبادىء التي رأى بها الرئيس بوش، اساسا للتسوية: «مناطق مقابل سلام» اعطاء «الحقوق السياسية والمشروعة» للشعب الفلسطيني (لم تتحدث اتفاقيات كامب ديفيد عن الحقوق السياسية). وبخصوص الانجازات الامنية الاسرائيلية التي تعتبر عنصرا رئيسيا في مشروع الحكم الذاتي' المقترح من الجيران نولي اهتماما خاصا بمبدأ اخر عرضه بوش: «لقد تعلمنا انه في العهد الجديد، لا تؤدي الجغرافيا الى امن» (الجغرافيا هنا تعني المناطق).

ولهذا يبدو ان المفاوضات المباشرة لن تكون فقط مع الفلسطينيين، بل وستكون ايضا مع بوش وبيكر. ولهذا فانه اذا صحت التشخيصات عن وضع شامير «الامعان في التفكير» وربما ايضا «الحالة النفسية» فلا ريب في انه توجد لديه اسباب جيدة تدعوه الى ذلك.

القدس قبل عشرين عاما

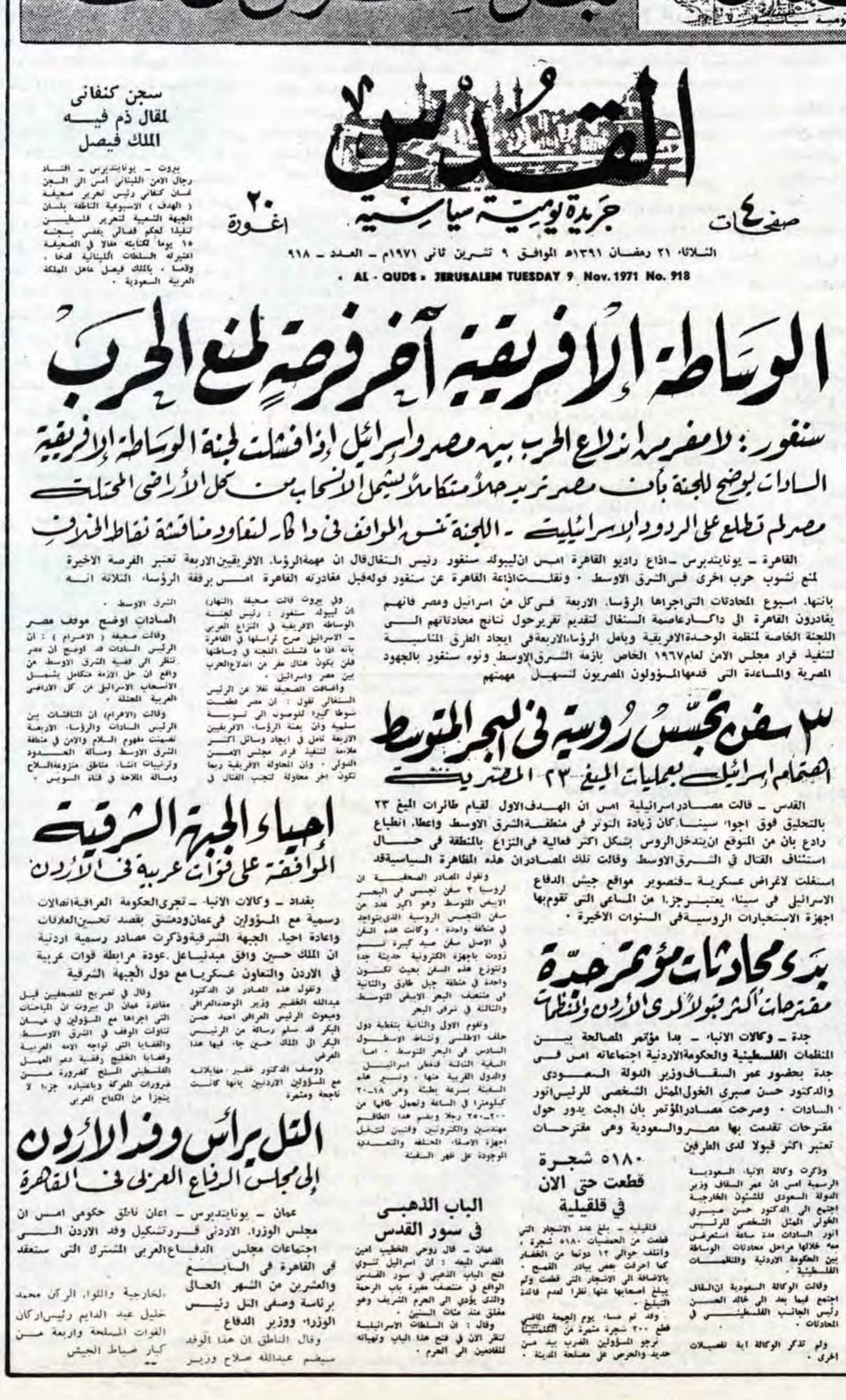

القدس
جريدة يومية سياسية
صفحات ٤
٢٠ اغورة
الثلاثاء ٢١ رمضان ١٣٩١هـ الموافق ٩ تشرين ثاني ١٩٧١م ـ العدد ـ ٩١٨
« AL - QUDS » JERUSALEM TUESDAY 9 Nov. 1971 No. 918

سجن كنفاني لمقال ذم فيه الملك فيصل

بيروت ـ يونايتدبرس ـ اقتاد رجال الامن اللبناني امس الى السجن غسان كنفاني رئيس تحرير صحيفة (الهدف) الاسبوعية الناطقة بلسان الجبهة الشعبية لتحرير فلسطين تنفيذا لحكم قضائي يقضي بسجنه ١٥ يوما لكتابته مقالا في الصحيفة اعتبرته السلطات اللبنانية قدحا وذما ، بالملك فيصل عاهل المملكة العربية السعودية .

الوساطة الافريقية آخر فرصة لمنع الحرب

سنغور : لا مفر من اندلاع الحرب بين مصر واسرائيل اذا فشلت لجنة الوساطة الافريقية

السادات يوضح للجنة بان مصر تريد حلا متكاملا يشمل الانسحاب من كل الأراضي المحتلة

مصر لم تطلع على الردود الاسرائيلية ـ اللجنة تنوه المواقف في داكار لتعاود مناقشة نقاط الخلاف

القاهرة ـ يونايتدبرس ـ اذاع راديو القاهرة امس ان ليبولد سنغور رئيس السنغال قال ان مهمة الرؤساء الافريقيين الاربعة تعتبر الفرصة الاخيرة لمنع نشوب حرب اخرى في الشرق الاوسط . ونقلت اذاعة القاهرة عن سنغور قوله قبل مغادرته القاهرة امس برفقة الرؤساء الثلاثة انه بانتهاء اسبوع المحادثات التي اجراها الرؤساء الاربعة في كل من اسرائيل ومصر فانهم يغادرون القاهرة الى داكار عاصمة السنغال لتقديم تقرير حول نتائج محادثاتهم الى اللجنة الخاصة لمنظمة الوحدة الافريقية ويامل الرؤساء الاربعة في ايجاد الطرق المناسبة لتنفيذ قرار مجلس الامن لعام ١٩٦٧ الخاص بازمة الشرق الاوسط ونوه سنغور بالجهود المصرية والمساعدة التي قدمها المسؤولون المصريون لتسهيل مهمتهم

وفي بيروت قالت صحيفة (النهار) ان ليبولد سنغور : رئيس لجنة الوساطة الافريقية في النزاع العربي ـ الاسرائيلي صرح لمراسلها في القاهرة بانه اذا ما فشلت اللجنة في وساطتها فلن يكون هناك مفر من اندلاع الحرب بين مصر واسرائيل .

واضافت الصحيفة نقلا عن الرئيس السنغالي قوله : ان مصر قطعت شوطا كبيرا للوصول الى تسوية سلمية وان بعثة الرؤساء الافريقيين الاربعة تامل في ايجاد وسائل اكثر ملاءمة لتنفيذ قرار مجلس الامن الدولي . وان المحاولة الافريقية ربما تكون اخر محاولة لتجنب القتال في الشرق الاوسط .

السادات اوضح موقف مصر

وقالت صحيفة (الاهرام) : ان الرئيس السادات قد اوضح ان مصر تنظر الى قضية الشرق الاوسط من واقع ان حل الازمة متكامل يشمل الانسحاب الاسرائيلي من كل الاراضي العربية المحتلة .

وقالت (الاهرام) ان المناقشات بين الرئيس السادات والرؤساء الاربعة تضمنت مفهوم السلام والامن في منطقة الشرق الاوسط ومسالة الحدود وترتيبات انشاء مناطق منزوعة السلاح ومسالة الملاحة في قناة السويس .

٣ سفن تجسس روسية في البحر المتوسط

اهتمام اسرائيل بعمليات الميغ ٢٣ المصرية

القدس ـ قالت مصادر اسرائيلية امس ان الهدف الاول لقيام طائرات الميغ ٢٣ بالتحليق فوق اجواء سيناء كان زيادة التوتر في منطقة الشرق الاوسط واعطاء انطباع رادع بان من المتوقع ان يتدخل الروس بشكل اكثر فعالية في النزاع بالمنطقة في حال استئناف القتال في الشرق الاوسط وقالت تلك المصادر ان هذه المظاهرة السياسية قد استغلت لاغراض عسكرية ـ فتصوير مواقع جيش الدفاع الاسرائيلي في سيناء يعتبر جزءا من المساعي التي تقوم بها اجهزة الاستخبارات الروسية في السنوات الاخيرة .

وتقول المصادر الصحفية ان لروسيا ٣ سفن تجسس في البحر الابيض المتوسط وهو اكبر عدد من سفن التجسس الروسية الذي يتواجد في منطقة واحدة . وكانت هذه السفن في الاصل سفن صيد كبيرة ثم زودت باجهزة الكترونية حديثة جدا وتتوزع هذه السفن بحيث تكون واحدة في منطقة جبل طارق والثانية في منتصف البحر الابيض المتوسط والثالثة في شرقي البحر

وتقوم الاولى والثانية بتغطية دول حلف الاطلسي ونشاط الاسطول السادس في البحر المتوسط . اما السفينة الثالثة فتغطي اسرائيل والدول القريبة منها . وتسير هذه السفينة بسرعة بطيئة وهي ١٨ ـ ٢٠ كيلومترا في الساعة وتحمل طاقما من ٢٠٠ ـ ٢٥٠ رجلا ويضم هذا الطاقم مهندسين والكترونيين وفنيين لتشغيل اجهزة الاصغاء الحلقية والتعددية الموجودة على ظهر السفينة

احياء الجبهة الشرقية

الموافقة على قوات عربية في الاردن

بغداد ـ وكالات الانباء ـ تجري الحكومة العراقية اتصالات رسمية مع المسؤولين في عمان ودمشق بقصد تحسين العلاقات واعادة احياء الجبهة الشرقية وذكرت مصادر رسمية اردنية ان الملك حسين وافق مبدئيا على عودة مرابطة قوات عربية في الاردن والتعاون عسكريا مع دول الجبهة الشرقية

وتقول هذه المصادر ان الدكتور عبدالله الخفير وزير الوحدة العراقي ومبعوث الرئيس العراقي احمد حسن البكر قد سلم رسالة من الرئيس البكر الى الملك حسين جاء فيها هذا العرض .

ووصف الدكتور خفير مقابلاته مع المسؤولين الاردنيين بانها كانت ناجحة ومثمرة

وقال في تصريح للصحفيين قبل مغادرته عمان الى بيروت ان المباحثات التي اجراها مع المسؤولين في عمان تناولت الوضع في الشرق الاوسط والقضايا التي تواجه الامة العربية وقضايا الخليج وقضية دعم العمل الفلسطيني المسلح كضرورة من ضرورات المعركة وباعتباره جزءا لا يتجزأ من الكفاح العربي

بدء محادثات مؤتمر جدة

مقترحات اكثر قبولا لدى الاردن والمنظمات

جدة ـ وكالات الانباء ـ بدأ مؤتمر المصالحة بين المنظمات الفلسطينية والحكومة الاردنية اجتماعاته امس في جدة بحضور عمر السقاف وزير الدولة السعودي والدكتور حسن صبري الخولي الممثل الشخصي للرئيس انور السادات . وصرحت مصادر المؤتمر بان البحث يدور حول مقترحات تقدمت بها مصر والسعودية وهي مقترحات تعتبر اكثر قبولا لدى الطرفين

وذكرت وكالة الانباء السعودية الرسمية امس ان عمر السقاف وزير الدولة السعودي للشؤون الخارجية اجتمع الى الدكتور حسن صبري الخولي الممثل الشخصي للرئيس انور السادات مدة ساعة استعرض معه خلالها مراحل محادثات الوساطة بين الحكومة الاردنية والمنظمات الفلسطينية .

وقالت الوكالة السعودية ان السقاف اجتمع فيما بعد الى خالد الحسن رئيس الجانب الفلسطيني في المحادثات .

ولم تذكر الوكالة اية تفصيلات اخرى .

التل يرأس وفد الاردن

الى مجلس الدفاع العربي في القاهرة

عمان ـ يونايتدبرس ـ اعلن ناطق حكومي امس ان مجلس الوزراء الاردني قرر تشكيل وفد الاردن الى اجتماعات مجلس الدفاع العربي المشترك التي ستعقد في القاهرة في السابع والعشرين من الشهر الحالي برئاسة وصفي التل رئيس الوزراء ووزير الدفاع

وقال الناطق ان هذا الوفد سيضم عبدالله صلاح وزير الخارجية واللواء الركن محمد خليل عبد الدايم رئيس اركان القوات المسلحة واربعة من كبار ضباط الجيش

٥١٨٠ شجرة قطعت حتى الان في قلقيلية

قلقيلية ـ بلغ عدد الاشجار التي قطعت من الحمضيات ٥١٨٠ شجرة ، واتلف حوالي ١٢ دونما من الخضار كما احرقت بعض بيادر القمح . بالاضافة الى الاشجار التي قطعت ولم يبلغ اصحابها عنها نظرا لعدم فائدة التبليغ .

وقد تم مساء يوم الجمعة الماضي قطع ٢٠٠ شجرة مثمرة من [illegible]

نرجو المسؤولين العرب بيد من حديد والحرص على مصلحة المدينة .

الباب الذهبي في سور القدس

عمان ـ قال روحي الخطيب امين القدس المبعد : ان اسرائيل تنوي فتح الباب الذهبي في سور القدس الواقع في منتصف مقبرة باب الرحمة والذي يؤدي الى الحرم الشريف وهو مغلق منذ مئات السنين .

وقال : ان السلطات الاسرائيلية تنظر الان في فتح هذا الباب وتهيئته للقادمين الى الحرم .

حديث القدس

موجز تصريحات

تجتاح البلاد العربية في هذه الاوقات موجات من التصريحات ، تكاد تكون بما لا يدع مجالا للشك ان الخلافات العربية في طريقها الى الانتهاء ، وان الطاقات العربية لن تلبث ان تحشد ، وان الامور ستصبح عما قريب كاحسن ما كانت وتكون عليه الامور .. فمن الاردن تنطلق تصريحات تتحدث عن موافقة الملك حسين على عودة مرابطة قوات عربية غير اردنية في الاردن ، وعلى التعاون مع دول الجبهة الشرقية سورية والعراق ، كما يؤكد رياض المفلح رئيس الوفد الاردني الى مؤتمر جدة حتمية بلوغ الاهداف القومية في « دحر العدوان » والانطلاق في طريق الصفاء ، كما يؤكد ايمانه بنجاح الوساطة المصرية السعودية بين الاردن والمنظمات

ومن العراق ينطلق الرسل حاملين رسائل المهيب احمد حسن البكر الى قادة الدول العربية ، مؤكدين ان الخلافات العربية ليست جذرية ، وان الضرورة تحتم احياء الجبهة الشرقية ، وعقد مؤتمر قمة عربي جديد .

وتدليلا على ذلك كله يؤكد الاردن ان رئيس وزرائه وصفي التل سيرأس الوفد الاردني الى مجلس الدفاع العربي الذي سيعقد في القاهرة بعد حوالي ثلاثة اسابيع ، الامر الذي يعني ان القاهرة اخذت تغير من نظرتها الى الاردن ورئيس وزرائه .

ويستقبل المواطن العربي كل هذه التصريحات بشيء من الحذر ، وعدم السماح بالغرق في بحور التفاؤل ، خاصة وان موجات كثيرة من مثل هذه التصريحات كانت قد انطلقت مرات ومرات ، وكانت دائما تتحطم على صخرة الخلافات العميقة الجذور ، والمصالح المتضاربة ، وبالتالي لا تكون سوى موجة من موجات تطمين الناس بالكلام .

ومع ذلك فان الجميع يتمنون من اعماق قلوبهم ان تكون هذه التصريحات بداية لصفاء الجو ، وبداية لوضع الاقدام فوق الطريق المؤدية الى العقل والحكمة والعمل الواعي القادر على تحقيق السلام العادل الشريف في هذه المنطقة من العالم ، التي تحتاج اول ما تحتاج الى مثل هذا السلام .

على انه قد لا يكون من التشاؤم القول ان التجارب قد اثبتت مرارا ان التصريحات شيء ، والتطبيق والتنفيذ شيء اخر .

«وصلنا الى المؤتمر متأخرين جداً»

مما يدعو للسخرية أن يلوّح شامير بالميثاق الوطني الفلسطيني ويجلس مع أحد مؤسسي المنظمة

بقلم: يوسي بيلين
عن «جيروزاليم بوست»

ان المؤتمر الدولي للسلام الذي انعقد في مدريد يشكل حدثا سوف يدخل التاريخ. واذا اثبت انه غير مجد، الا ان تاريخ انعقاده سيظل محفورا في الذاكرة، حيث اعترف بنا جميع جيراننا واعترفوا بحقنا في الوجود بهذا الجزء من العالم كدولة يهودية لها نفوذها.

واذا اثبت المؤتمر جدواه عندئذ فسوف يمثل صفحة جديدة في التاريخ الخاص بالشرق الاوسط وفتحا مبينا في فصل السلام.

على اي حال، فان ما سبق المؤتمر لن يحدث ثانية. لقد وصلنا الى المؤتمر متاخرين جدا بعد اربع سنوات من الانتفاضة وبعد هجمات صواريخ سكود العراقية. كان بامكاننا ان نصل الى هناك قبل هذه الاحداث وفي اعقاب «اتفاق لندن» في شهر نيسان من عام ١٩٨٧.

يقول البعض ان هذه السنوات كافح الليكود من اجل قضيته خلالها وحقق انجازات واضحة وبالتالي كافح ضد المؤتمر الدولي.

لكن كان مؤتمر مدريد دوليا بكل ما تعنيه الكلمة، طالما ان هناك حضورا للقوة العظمى والامم المتحدة والمجموعة الاوروبية وفق ادارة اميركية عليا.

الحقيقة ان شامير هو وحده الذي ما يزال ينظر الى المؤتمر على انه «مؤتمر اقليمي». ولعل الاتفاق بان «المؤتمر الدولي لن يفرض اي حل او يعارض اية تسوية يتم التوصل اليها بين الاطراف» يظهر واضحا في «اتفاق لندن». فالكلمات التي تقول بان «القضية الفلسطينية سوف يتم التعامل معها عن طريق اللجنة الاردنية ـ الفلسطينية المشتركة والوفد الاسرائيلي» ماخوذة عن «اتفاق لندن».

والمزاعم بان كل ذلك قد تحقق بفضل سياسة الليكود المتشددة غير صحيح ابدا. فحتى المسائل الاجرائية التي كافح شامير من خلالها لتحقيق انجازات ما بقيت مهمة. اذ ان الوفد الاردني ـ الفلسطيني المشترك عمل ضمن وفدين لهما رئيسان منفصلان. واذا كان شامير قد رفض التحدث الى فيصل الحسيني وحنان عشراوي فقد اصبح كلاهما رئيسا للوفد الفلسطيني والناطق الرسمي باسمه.

ان محاولة الالتفاف على الفلسطينيين لحرمانهم من حصتهم الزمنية المخصصة لهم (٤٥ دقيقة) لمخاطبة المؤتمر، فشلت في النهاية. وهذا، على الارجح، ما ستؤول اليه المحاولة الراهنة الرامية الى توجيه المحادثات الثنائية لاسرائيل والدول العربية.

ويقول البعض انه بدون الانتفاضة وصواريخ سكود ما كان سينعقد المؤتمر. وهذا يشبه الزعم المالوف بانه ما كان السلام مع مصر سيحدث بدون حرب يوم الغفران.

لقد كان ممكنا ابرام اتفاقات كامب ديفيد في شهر شباط من عام ١٩٧١ وفقا لاقتراح المبعوث الدولي غونار يارينغ وبموافقة السادات ولو فعلنا ذلك لكنا قد وفرنا ازهاق ارواح ثلاثة الاف شخص وجراح عشرة الاف اخرين.

ان مؤتمر مدريد كان يمكن ان يعقد في شهر نيسان عام ١٩٨٧ بعد «اتفاق لندن» فورا، والذي تم التوصل اليه بين عناصر في الحكومة الاردنية والاسرائيلية بمساعدة من الولايات المتحدة.

انه ليبعث على الاسى بعد هذه الاحداث التاريخية ان نتوجه الى مدريد بوجوه عابسة وايدينا مكبلة ونجلس امام بعضنا بعضا على غير رغبة منا.

انه لمؤسف حقا ان خطاب رئيس الوزراء الاسرائيلي كان جافا ومجردا من الاثارة. ولو استثنينا منه الاشارات التاريخية، فانه ما كان ينطوي على شيء ذي اهمية.

من المحزن ان الخطاب لم يعترف باخطاء الماضي ولم يدع لفتح فصل جديد من السلام. وافضل ما يمكن قوله عن خطاب شامير انه كان اقل تطرفا من الرجل نفسه.

المؤسف حقا ان حملتنا الاعلامية لم تهزم الجانب العربي الا في اسرائيل فقط. وان القائمين عليها بدوا كما لو انهم ذاهبون الى الحرب او الى خطوط الجبهة لشن هجوم في العلاقات العامة.

الفلسطينيون، من جانبهم، اقنعوا العالم انهم جاءوا من اجل السلام. وان مما يدعو للسخرية العودة للتلويح بالميثاق الفلسطيني، والجلوس في نفس الوقت مقابل رئيس الوفد الذي كان واحدا من بين مؤسسي منظمة التحرير الفلسطينية.

مثل هذه التكتيكات تصلح فقط في اللجنة المركزية لحزب الليكود. يجب ان تسير اسرائيل الان نحو السلام. واذا كان هناك احد في الحكومة يعتقد انه لا بد من ابطاء المفاوضات قدر الامكان، فانه يقوم بمغامرة خطيرة جدا فتجربة الماضي اثبتت ان مثل هذا الامر لا يستحق التفكير فيه.

دعونا ان لا نؤجل الجولة القادمة من المحادثات لمدة شهر اخر او المحادثات التي ستليها عدة اشهر او شهرين. ففي النهاية هناك شخص ما سنتحدث معه. دعونا نتحدث كل يوم دون توقف. دعونا لا نغادر النقاش حتى يظهر الدخان الابيض من المدخنة. دعونا لا نتخذ موقفا ازاء المسائل الثانوية. فليس المهم اين تعقد المفاوضات، المهم انها يجب ان تعقد. فمنذ عشرات السنين ونحن ندعو اعداءنا للتحدث الينا في اي وقت واي مكان. دعونا ان لا نتخلى عن موقفنا ذلك.

والاهم من ذلك كله، دعونا نركز على القضية الاساسية. فامن اسرائيل لن يستمد مغزاه من ضم قطاع غزة، وهضبة الجولان لن تمنع الصواريخ السورية من الوصول الينا. يجب ان نصر على ترتيبات امنية دقيقة وعلى وحدة القدس تحت نفوذنا كعاصمة لاسرائيل وعلى اراض منزوعة السلاح سواء في الضفة الغربية وقطاع غزة او هضبة الجولان.

واذا بقينا ثابتين ازاء هذه القضايا، سيكون هناك اجماع وطني واسع النطاق.

ولن نحصل على الاجتماع اذا ظللنا نصر على المستوطنات في المناطق العربية الاهلة بالسكان وضم مليوني فلسطيني.

* ملاحظة: الكاتب عضو كنيست عن حزب «العمل» الاسرائيلي.

ما الذي يجب عدم الحديث عنه الان؟!

بقلم: زئيف شيف «هآرتس»

■بعد تحطيم الجليد في مدريد تقف اطراف مؤتمر السلام الان على عتبة مرحلة حساسة. هذه هي المرحلة التي يجب اتخاذ قرار فيها حول ما يجب عدم الحديث عنه الان، وذلك كي يكون بالامكان القيام بعدة خطوات اخرى للامام. وعلى سبيل المثال اذا تناولوا الان مسالة القدس او قضية وجود اسلحة نووية لدى اسرائيل فسيضمنون لنا توقف المسيرة وعدم بحث موضوعات اخرى.

يواجه كل وفد مشاكل معقدة. وفيما يلي بعض منها ولنبدأ باسرائيل:

لا شك في ان اسرائيل تتطلع الى السلام، لكنها ترغب بدفع الفلسطينيين والعرب للثمن. لقد تجاوزت اسرائيل في مدريد بداية الصدمة المستقبلية، لكن حتى الان لا توجد اي مؤشرات تدل على استعدادها للتنازل عن اراض مقابل السلام. واذا طرأ تقدم على المباحثات سنواجه مشكلة مبدئية صعبة: هل نبحث عن حل وسط من اجل انهاء على الاقل بصورة رسمية، الصراع، او التطلع بعناد لوضع يتم فيه ضمان فرق الاجيال العربية القادمة لاتفاقية السلام التي سيتم التوصل اليها؟ وحتى الحل الوسط الاقليمي المؤلم لا يشكل ضمانة، لكن بالمقارنة مع الاتفاق المهين فانه اكثر استقرارا في المستقبل.

لقد اكد مؤتمر مدريد وعلى العكس من الماضي بان العرب لا يتهربون من طاولة المفاوضات وهذا واضح بصورة خاصة لدى الفلسطينيين. ولهذا يجب الاستعداد وبصورة اكثر جذرية للمداولات التفصيلية. ولا تجد المفاوضات تعبيرها فقط بالخطابات والاعلام.

ويبدو بان اسرائيل غير مستعدة بصورة ملائمة في عدة موضوعات هامة. وعلى سبيل المثال في مجال مراقبة التسليح او في موضوعات الماء. ولا ريب في ان الخلافات في الآراء بين وزارة الخارجية، وديوان رئيس الحكومة تثقل الاعباء على الاستعدادات.

ولزاما علينا ومن الناحية التكتيكية في المرحلة القادمة مواجهة السؤال المتعلق بكيفية اجراء مفاوضات مع مجموعة عربية واحدة. حتى ان كان الحديث يدور عن وفود منفردة، لا سيما عندما تتعرض هذه المجموعة لضغوط سورية.

اما المشكلة التي تعانيها سوريا فمعاكسة تقريبا وهذا ما يقلقها بصورة رئيسية.

تطالب سوريا باجراء جميع المباحثات الثنائية في مدينة واحدة وايضا في بناية واحدة. وذلك بهدف تحسين سيطرتها وتاثيرها على كافة الوفود العربية وليس فقط الوفد اللبناني. ولم تنجح حتى الان في خطواتها هذه وايضا في جلسة التنسيق التي جرت في دمشق قبل عقد المؤتمر وايضا اثناء اجتماعاته، وجدت دمشق صعوبة بجر الوفود الاخرى وراء مواقفها المتصلبة.

ويجب الا نخلص من ذلك الى راي يقول بان سوريا تنوي الانسحاب من مباحثات السلام. وتسعى دمشق فعلا الى الاسراع باجراء المباحثات لكنها وكما قال مصدر سوري حددت لنفسها جدولا زمنيا يدوم عاما. وابان هذا العام ستجري انتخابات في الولايات المتحدة وفي اسرائيل. ومن المحتمل استبدال القيادة داخل حزب «التكتل». وحتى ذاك الحين ستحاول دمشق الكشف مما اذا كانت اسرائيل على استعداد للتنازل عن هضبة الجولان مقابل اتفاقية، هدنة. ودمشق ليست على قناعة بان شامير على استعداد لذلك.

وهناك قضية اخرى، اذ تحاول سوريا التاكيد على عدم مس موقفها الخاص في

البقية ص١١ ع٨

عالم الفضاء يسبح في الشك

واشنطن تقضي على ذرية «المكاكيك» وموسكو تعرض محطاتها الفضائية للبيع!

■ تعاني مشروعات الفضاء الكثير من الازمات، حتى ان بعض الدول الفضائية قررت الغاء بعض المشروعات التي كان من شانها ان تدفع تكنولوجيا الفضاء خطوات الى الامام. فبعد اربعة وثلاثين عاما من رحلة (سبوتنيك) التي اطلقت في الرابع من تشرين الاول من العام ١٩٥٧، فاننا نرى التكنولوجيا التي اتاحت كل هذه الانجازات تنحسر وتضعف. والحق ان للمشروعات الفضائية التجارية هي التي تسير سيرها الطبيعي كحالة الصاروخ الاوروبي (اريان) مثلا. فالمشكلات التي تعانيها صناعات الفضاء هي اذا مشكلات اقتصادية بالدرجة الاولى تواجهها الدول الكبيرة المهتمة بمشروعات الفضاء.

بدات الازمة الفضائية في الولايات المتحدة عام ١٩٧١ حين قرر الرئيس نيكسون تخفيض ما يعادل نصف ميزانية مكوك الفضاء. وبفعل هذا التخفيض لم يستطع مكوك الفضاء الاميركي ان ينجز الدور الذي انيط به وعلى الخصوص بعدما بلغت صناعة الفضاء الاميركية ذروتها على اثر النزول على سطح القمر في بداية السبعينات.

وقد جاء اعلان الكونغرس الاميركي في هذا الصيف عن الغاء كل ذرية للمكاكيك كولومبيا وديسكوفري واتلانتيس واندييفور بمثابة ناقوس الخطر للمشروعات الفضائية الاميركية، ويعتبر المكوك انديبفور بديلا للمكوك تشالنجر الذي انفجر في العام ١٩٨٦، وسيبدا خدمته في الربيع القادم. ويعني اعلان الكونغرس انه لن تصنع بعد اليوم اي نسخة من هذه المكاكيك التي ليست بالطائرة ولا هي بالصاروخ، والتي شكلت بالتالي سواء في تصميمها وصناعتها.

وبالطبع فليس المهندسون المشرفون على برامج الفضاء هم المسؤولون عن سوء تصميم المكاكيك، وانما النقص في الميزانية هو الذي حدّد نقصها التكنولوجي.

ولقد ادى هذا النقص الى حصول الكثير من الاخطاء، فما عدا انفجار المكوك تشالنجر ومقتل ملاحيه السبعة بمن فيهم امراتان في العام ١٩٨٦، فانه قد شوّه صورة اميركا من حيث انها هي زعيمة العالم الفضائية.

ولا بد من تقويم النتائج النفسانية والتقنية التي يحتمها الغاء صناعة المكاكيك. وفي الواقع فان الخبراء قلقون جدا لما وصلت اليه صناعة الفضاء الامريكية حيث ان وقع هذا الالغاء سيكون كبيرا على مستقبل صناعة الفضاء في الاجل القصير وخصوصا في ما يتعلق ببناء محطة (فريدوم) المدارية. ثم ولا شك في ما يتعلق بعملية غزو الفضاء الاميركية كلها والتي قد تنسحب الى ما بعد نهاية القرن عندما سيعاد طرح مسالة السفر الى القمر والى المريخ.

• اتلانتيس في لحظة انطلاقه

وكان الرئيس ريغان هو الذي قرر في العام ١٩٨٣ مشروع بناء محطة (فريدوم)، وكان ينبغي الانتهاء من تنفيذ المحطة في العام ١٩٩٥ بكلفة مقدارها ثمانية مليارات دولار. ولكن المشروع سرعان ما غير وجهته تغييرا كاملا حتى استعصى على امكانات البرمجة والتخطيط لوكالة النازا، وبلغت تكاليفه حتى العام الماضي اكثر من مائة مليار دولار. ونظرا لهذا الوضع فلقد تالفت لجنة من مجلس الشيوخ في محاولة لاستعادة المشروع. وقد اصدرت هذه اللجنة عدة قرارات هادفة الى تبسيط المشروع لجعله اقل كلفة، ولتطوير اشتغاليته في الوقت نفسه، ووضعت له ميزانية نهائية ثابتة من ثلاثين مليار دولار، على ان يبدا العمل بخطة تطويره في نهاية التسعينات حتى يصبح قابلا لاستقبال البعثات البشرية استقبالا دائما في بدايات القرن المقبل.

ولكن ازمة اخرى اكثر خطرا هبت على المشروع منذ ايار الماضي عندما اعتبر اعضاء لجنة مجلس الشيوخ ان وكالة النازا لن يكون بمستطاعها ان تتقيد بالتوصيات، وانه نظرا الى الظروف الاقتصادية الحالية التي تعرفها الولايات المتحدة فمن الاوفق التمسك بجانب الحذر والتمهل والتخلي تخليا كاملا عن بناء المحطة المدارية. وعند ذلك اضطر كبار الملاحين و«ابطال» الفضاء وعلى راسهم ريتشارد ترولي وادارة النازا كلها الى الدفاع عن مشروعهم داخل مجلس الشيوخ. ويبدو انهم قد نجحوا لان مجلس الشيوخ عاد فاقر اعطاء فرصة جديدة للمشروع وابقى على ميزانيته، ولكن مسؤولي النازا ما زالوا يأملون اليوم بالحصول على مبلغ اضافي بقيمة ٥ر٢ مليار دولار، وهو مبلغ اقر مجلس الشيوخ صرفه من اجل اعادة تحديد المشروع وبرمجته برمجة دقيقة ونهائية، من حيث المبدأ، على ان يقتطع من ميزانية العام ١٩٩٢ التي ستبدا سنتها في تشرين الاول المقبل. ولكن هذا المبلغ طالما هو لا يدخل صندوق النازا فما يزال الخطر كبيرا من امكان حدوث اي طارىء مزعج.

ومن اكثر اهتمامات النازا ان تستطيع انشاء حركة منتظمة من المكاكيك في السنوات القليلة المقبلة. كما يبدو ان الجميع راضون عن الرحلات التي تمت منذ آذار الماضي على متن المكوك كولومبيا وديسكوفري واتلانتيس. ويبدو ايضا ان كل العاملين والتقنيين في مركز كينيدي الفضائي قد عادوا يتنفسون الصعداء بعد الاشتباه بقدراتهم على اثر انفجار المكوك تشالنجر.

السوفيات يبيعون محطاتهم الفضائية

ولن يقوم مكوك الفضاء السوفياتي (بوران) برحلته الثانية التي كانت متوقعة في نهاية هذه السنة، حتى ولو لم يصدر اي اعلان رسمي بهذا الشأن بعد. غير ان المسؤولين عن هذا البرنامج الفضائي قد اعلنوا خلال مناسبتين في الاسابيع الاخيرة ان النموذج الجديد لطائرة الفضاء سوف يعود الى عنبره حتى اشعار اخر. ومن المعروف ان هذا النموذج الجديد بقي ينتظر لمدة ستة اشهر في مركز بايكونور الفضائي وضع اللمسات الاخيرة عليه. وبالطبع فليس ذلك من نتائج الاحداث الاخيرة التي هزت الاتحاد السوفياتي وحسب، وانما هو ايضا بسبب التخفيض في الميزانية الذي بدات تعانيه برامج الفضاء السوفياتية منذ اكثر من سنة. وهذه الاسباب كلها هي التي دفعت الصانع السوفياتي لمكاكيك (بوران) الى عرض بعضها للبيع. والحال ان مشروعات غزو الفضاء سواء في الاتحاد السوفياتي او في امريكا تمر بازمة كبيرة من الشك والاحباط قد تؤدي الى تاجيل المشروعات الكبيرة الى ما بعد العام ٢٠٠٠، وهي مشروعات كان يبدو انه يمكن تنفيذها قبل نهاية القرن.

ففي الاتحاد السوفياتي خُطط مشروع كبير لهذا العقد كان يقضي بوضع محطة فضائية ضخمة سميت (مير ٢) في مدار حول الارض، وكان من المطلوب ان تحل هذه المحطة انطلاقا من العام ١٩٩٦ ـ ١٩٩٨ محل المحطة المستخدمة منذ العام ١٩٨٦، والتي اخذ بعض اجزائها وعلى الخصوص مركبها المركزي يقارب حدود التلف.

ويبدو للأسف ان مشروع المحطة (مير ٢) قد تاجل اليوم الى وقت لم يحدد، او انه قد الغي كله تقريبا. ويفكر المعنيون الآن «بتجديد» المحطة (مير ١) بمساعدة المكوك (بوران) الذي سيحمل مجمعا مركزيا جديدا الى مدار الارض، ولكن موعد الرحلة لم يعلن عنه بعد. ويشبه المجمّع الجديد المجمع المركزي القديم الذي سيحل مكانه في قلب المحطة، وثمة ثلاثة مجمعات أطلقت في فترات متتالية لتلتحم بهذا المجمّع المركزي.

وقد ظهر دليل على ان بيت الفضاء سيظل في نهاية المطاف ليمارس نشاطه الدائم بعدما كانت موسكو عازمة على اغلاقه مؤقتا، حيث ان المسؤولين عن مركز كالينينغراد قد اكدوا اخيرا ان المجمعين الاخيرين سيستمر العمل لتجهيزهما لكي يصبحا قابلين للاطلاق بالفعل. فالمجمّع القادم واسمه (سبيكتر) والذي هو مخصص لعمليات مراقبة الارض سيصار في آخر السنة الى التحامه بالمحطة الفضائية. واما المجمع الخامس والاخير والذي اسمه (بريرودا) فسيصار الى اطلاقه بعد ستة اشهر على اطلاق المجمع (سبيكتر).

واما السبب في الابقاء على النشاط الفضائي فهو يعود الى رخص التكاليف التي تقتضيها المحطة (مير) والتي يقتضيها تموينها بواسطة كبسولات (سايوز) الشهيرة ذات الاشتغال الجيد بمقدار ما هي بسيطة الصناعة. ولقد بدا العمل بكبسولات (سايوز) في العام ١٩٦٧ وادخل عليها بعض التحديث في ما خص عتادها الالكتروني. ومن المحتمل الا تتجاوز كلفةكل مهمة من مهمات سايوز نحو محطة الفضاء السوفياتية المئة مليون روبل، بينما معدل الميزانية المرصودة لكل رحلة من رحلات مكاكيك النازا هو بحدود ٣٠٠ مليون دولار.

وعلى ضوء السياسة التجارية الجديدة والتي توجه السوفيات اليوم في كل الاتجاهات فقد ازدادت العروض لاستقبال الملاحين الفضائيين الاجانب. وهكذا ستدفع فرنسا مثلا مبلغا مقداره ٧٢ مليون فرنك فرنسي لكي ترسل واحدا من ملاحيها مثل ميشال توغنيني او جان ـ بيار هيغنيريه لتمضية عشرة ايام على متن المحطة (مير) في شهر آب من السنة القادمة. ولقد بدا الملاحان المذكوران تدريبهما بالفعل في مركز (مدينة النجوم) قرب موسكو. وبعدما كان السوفيات قد عرضوا خدماتهم على انكلترا والمانيا والنمسا فانهم اخيرا تحادثوا مع ايطاليا لكي ترسل احد ملاحيها الى المحطة السوفياتية لقاء مبلغ متواضع.

غير ان النقطة الاهم في هذا المجال انما هي الاقامة المحتملة لاحد ملاحي الفضاء الاميركيين على متن المحطة (مير). وكان ميخائيل غورباتشوف وجورج بوش قد وقعا اتفاقا في تموز الماضي لاطلاق رحلة مشتركة سوفياتية ـ اميركية والتي من المتوقع لها ان تبدا في العام ١٩٩٣ اذا سار كل شيء سيره الطبيعي.

«التغيير البطولي» ... وامبراطورية الشر

عشرات الكتب تتكدس عن الرئيس السوفياتي غورباتشوف وقد لا تكون الظروف الراهنة في صالح ابراز دوره الذي تقلص الى حد التحكيم «الحيادي» بين اطراف مؤهلة للصراع في الامبراطورية الشيوعية السابقة. ولكن المرحلة تستدعي حكما جردة حساب لهذه السنوات التي امضاها غورباتشوف رئيسا للاتحاد السوفياتي السابق.

هذه المهمة يقوم بها الصحافي الاميركي روبرت كيزر، وهو من كبار الصحافيين في «واشنطن بوست» الاميركية، كما قام بها ايضا الصحفي الروسي اناتولي سوبشاك في موسكو، وسوبشاك من ابرز الوجوه الروسية التي عارضت الانقلاب الاخير. والاشارة هنا الى نظير الصحفي الاميركي في روسيا دليل على ان مرحلة محاكمة عهد غورباتشوف قد بدات فعلا. و«المفاجاة» ان هذه المحاكمة لا تقسو على الرجل وتعتبر دوره ايجابيا في انتقال البلاد المفترض من الشيوعية الى الليبرالية واقتصاد السوق. وكتاب كيزر بنوع خاص يبدو اقرب الى تقدير «البيريستروكيا» (هل حصلت فعلا؟) مشيرا الى مصاعب كل مرحلة انتقالية في تاريخ الشعوب.

يحرف كيزر عبارة شهيرة لمفكر عصر النهضة الاوروبية ماكيافيل فيقول: «ليس هناك اشد صعوبة من قيادة مدخل الى نظام جديد للامور». وهذه الصعوبة واجهت غورباتشوف الى اقصى مدى بطبيعة الحال. ومع ان كيزر يتفهم هذه الناحية بالذات فانه لا يعتبر غورباتشوف قد دخل التاريخ كقائد «انجز» بل مجرد قائد مهد لما يمكن دعوته لاحقا «البيريسترويكا الحقيقية»، اي النهضة الفعلية في روسيا. وهنا يحاذر كيزر تماما اغداق صفات سخى بها العديد من الكتاب الغربيين على الرئيس السوفياتي مثل قائد «التغيير البطولي» وما شابه. انه يعرض ببساطة واقعا معقدا: «الصعوبة البالغة في تحقيق تبدل فعلي في بنية النظام السوفياتي. اي في نقل هذا النظام الى مستوى المؤسسات الجديدة التي تجعل امرا حاصلا ومن طبيعة الاشياء.

ثغرات

ومع ان كيزر انتهى كتابه في الفصل الاول من هذا العام فانه تطرق الى «الثغرات» الكبرى في تجربة غورباتشوف قبل ان تصبح في متناول نظر الناس، ومن جهة نظر شخصية سباقة. وفي هذا المجال يعتبر الصحفي الاميركي ان فشل غورباتشوف الاكبر كان في شتاء عام ١٩٩٠/ ١٩٩١، اي حين عمد الى «اسوا تعيين» قام به خلال حكمه، ويقصد كيزر تعيين يانييف نائبا للرئيس وبوغو وزيرا للداخلية (الاثنان من مجموعة الثمانية الانقلابية لاحقا). وقد كان يومها تحت ضغوط ثقيلة مارستها عليه القوى التي حاولت ابعاده منذ اسابيع. يومذاك، خشيت هذه القوى من «انفلات» الوضع السوفياتي الى ما لا يمكن معالجته فوضعت غورباتشوف تحت مظلة جهاز «الكي جي بي» (المخابرات) من اجل اقامة سلطة قادرة على ضمان امرين: الاول هو الابقاء على حد معين من الاشتراكية على الرغم من الاتجاه الى الليبرالية واقتصاد السوق. وقد ثبت لاحقا ان هذه القوى يئست من الرئيس السوفياتي وقررت «التصرف بمفردها». وقد يكون الوقت باكرا جدا للحكم تاريخيا على معنى هذا الانقلاب الذي مات بعد يومين وساهم في موت الاتحاد السوفياتي ذاته بالسرعة التي لم يتوقعها احد.

في شتاء ١٩٩٠/ ١٩٩١ كان غورباتشوف «مقيد اليدين» «لدرجة ان البعض ـ ومنهم مؤلف الكتاب ـ راى انه كان من الافضل له في ذلك الحين ان يكون «رجلا على صواب» (اي معارضا وخارج السلطة) من ان يبقى في منصبه رئيسا شكليا عاجزا عن اتخاذ اي قرار. وبالفعل، كان غورباتشوف ذلك العاجز يومذاك، فلم يكن قادرا على تعيين مسؤول، او اقرار اي سياسة. وفي ذلك الحين تعرض لضغوط من الجماعة التي رأت فيه سجين «الادارة القديمة» بشكل يكاد يكون تاما.

صيغة

في تلك الفترة، وكما يقول كيزر، اساء الراديكاليون (والمقصود المجموعات الداعية الى تغييرات ليبرالية جوهرية) ادراك قوة «اليمين» (والمقصود الفئات «المحافظة» على البنية الاتحادية وصيغة اشتراكية ما). ويعني كيزر ان الراديكاليين ساهموا في وضع «اليمين» يده على غورباتشوف حين ابتعدوا عنه وتركوه يتدبر اموره بنفسه فاصبح مضطرا الى تقديم التنازلات لزملائه في المؤسسة الشيوعية السابقة. ومع ذلك تمكن غورباتشوف في نيسان الماضي من التفلت من قبضة الجماعة المحافظة حين بدا بمفاوضات بشان صيغة جديدة للاتحاد ولم يكن ذلك ممكنا الا بدعم مباشرة من يلتسين وبعض القادة الاخرين في ما دعي صيغة الواحد زائد تسعة، اي صيغة «المركز» الوحدوية الجديدة التي اعلنت عشر جمهوريات استعدادها للقبول بها.

حدث انكسار ما في علاقة غورباتشوف مع الليبراليين الراديكالية». ويرى كيزر ان هذا الانسحاب لم يكن الا تكتيكيا لكن نتيجته وانتقل الى المبادرة. وتفسير هذا التراجع الغورباتشوفي الذي انتهى بمبادرة الصيغة الاتحادية الجديدة ان غورباتشوف كان ابعد وعيا من «الاصلاحين» الراديكاليين للمخاطر التي تتعرض لها التجربة اكثر من اي شخص اخر في الاتحاد السوفياتي ولا يزال الوقت مبكرا للحكم اذا ما كان من الافضل «مقاومة» جميع ضغوط «المحافظين» بلا استثناء من تشرين الاول الماضي حتى اذار بعده وهذا يعني المخاطرة باحتمال قيام انقلاب عسكري في الشتاء الماضي لا في الصيف. وهنا يورد كيزر شهادات لبعض المقربين من غورباتشوف تؤكد انه كان مقتنعا في قراره نفسه بان الانقلاب احتمال وارد ولم يكن عارفا بدقة متى يمكن ان يحدث.

انصاف

كتاب كيزر يبدو اذا محاولة «لانصاف غورباتشوف» بعيدا عن التملق للرئيس السوفياتي السابق على الرغم من تعاطف واضح مع الفريق الليبرالي في موسكو ولكنه تعاطف لا ينقذ جماعة يلتسين من الانتقاد. واهمية هذا الكتاب انه من الكتب القليلة التي تحاول محاكمة تجربة الرئيس السوفياتي بدون هياج وانفعال سياسي هو صفة المرحلة الراهنة في الغرب في ما يتعلق بشؤون الاتحاد السوفياتي.

ومع ذلك لا تخلو الدوائر الفكرية والاعلامية الغربية من اصوات تدعو الى الحكم على تجربة غورباتشوف بمقاييس تختلف عن المقاييس الشائعة حاليا في الادبيات الغربية. ومن هؤلاء ـ مثلا ـ الباحث البريطاني ارشي براون، وهو استاذ العلوم السياسية في جامعة اوكسفورد وهو يعد حاليا كتابا بعنوان «عامل غورباتشوف في السياسات السوفياتية».

يرى ارشي براون ان هناك خطرا حقيقيا في الحكم على غورباتشوف من خلال معايير بعيدة عن الواقع تنطلق من الاذهان والمفاهيم الغربية وبالسنة واقلام جماعة من الناس لا تدرك واقع التجربة السوفياتية الاخيرة. وعلى سبيل المثال يسوق ارشي براون التهمة الشائعة في الاوساط الغربية بشان «اشتراكية» غورباتشوف والتي يعتمدها الكثيرون حجة لعدم الثقة في ديمقراطية الرجل. ولكن، لماذا يعتبر بعض القادة في الغرب ديمقراطيين مع انهم لا يخفون «اشتراكيتهم» وعلى الاقل في مؤتمرات احزابهم العامة. ومن هؤلاء الرئيس الفرنسي ميتران ورئيس الحكومة الاسبانية فيليبي غونزاليس، او زعيم حزب العمال البريطاني نيل كينوك او غيرهم.

ويطرح ارشي براون سؤالا عن مدى قدرة غورباتشوف على الانفصال عن الحزب الشيوعي واعلان «توبته». ويجيب: «لقد كان من الممكن نفسيا ان يعلن غورباتشوف انشقاقه الاكبر. غير ان الممكن نفسيا قد يكون مستحيلا سياسيا. فالوضع السوفياتي يستدعي تحديدا متدرجا للاشتراكية الجديدة تسقط في كل مرحلة منه احدى ركائز الشيوعية القديمة. فلو اعلن غورباتشوف توبته لتعرض حكما الى اطاحة بقرار من المكتب السياسي واللجنة المركزية، وعلى الاقل حتى نهاية عام ١٩٨٩ او عام ١٩٩٠، قبل الانتخابات الحرة في الحزب. وهذه الاطاحة المحتملة كانت تعني سقوط التجربة برمتها وعودة النظام التسلطي السابق مع استمرار الازمة السياسية والاقتصادية معا.

ويرى ارشي براون ان هذه الناحية ادركها السياسيون الغربيون افضل مما ادركها الاكاديميون والاعلاميون وفي طليعة هؤلاء السياسيين مارغريت تاتشر المعروفة بصلابتها.

التحول

بعد اجتماعها الاول بغورباتشوف ادركت تاتشر ان هذا الزعيم السوفياتي الجديد «مؤهل» لتحويل ما دعاه ريغان «امبراطورية الشرّ الشيوعية» الى انقاض وقد كان اثرها على الرئيس الاميركي في حينه، رونالد ريغان، كبيرا حتى يمضي في التعاون مع غورباتشوف باعتباره نموذجا اخر مختلفا من القيادات السوفياتية. وبعد ذلك انتقل القادة السياسيون الغربيون الى الاقتناع بان غورباتشوف ماض في احداث «تحول تاريخي» في الاتحاد السوفياتي. اما الانتقادات (خصوصا الاميركية) التي اعتبرت ان دور «البيريسترويكا» لا يتعدى التجميل فهي لم تعق ـ في نظر براون ـ انطلاق التجربة الاصلاحية السوفياتية وحسب بل كانت دليل ادراك محدود جدا وقاصر للوقائع السياسية المتبدلة.

وهذه الرؤية لتجربة غورباتشوف تدفع بالاكاديمي البريطاني الى تقدير كتاب كيزر لانه يشذ عن مالوف قاصر في محاكمة الحقبة الغورباتشوفية التي انهت «الاتحاد السوفياتي».

بريد العرب
اتصالات هاتفية و خدمات بريدية
لجميع الدول العربية
فرصة لا تعوض
تشرين ثاني شهر السلام
بهذه المناسبة
شركة بريد العرب تقدم
٥٠٠ خط اتصال مباشر
مع جميع الدول العربية مجاناً
احجز لك خط...ادفع فقط ثمن المكالمات
خدمة على مدار ٢٤ ساعة بدون اي وسيط
لمزيد من المعلومات اتصلوا : الضفة الغربية ٧٤١٤٢٧ - ٠٢
قطاع غزة ٨٦٨٥٢٨ - ٠٥١
بريد العرب - بريدنا

الادارة المدنية لمنطقة يهودا والسامرة
ضابط الادارة للشؤون الداخلية
مجلس التنظيم الاعلى
اللجنة الفرعية للتنظيم المحلي

اعلان عن تصديق مشروع تنظيم هيكلي محلي خاص جزئي رقم ٩٠/١٣٥٦ لقرية بزاريا في لواء نابلس والذي يضم الاحواض والمواقع التالية من اراضي قرية بزاريا.

من حوض رقم (١) قطعة رقم (٤) والقطع من ٢١ وحتى ٢٨ والقطع من ٣٣ وحتى ٣٧ والقطع ٤٣، ٤٥، ٤٦، ٤٨، ٤٩، والقطع من ٥٠ وحتى ٨٧.

ومن حوض رقم (٩) يشمل القطع من ١٩ وحتى ٢٥ واجزاء من القطع ١٣، ١٤

ومن حوض رقم (١٠) يشمل القطع من (٢٩ وحتى ٣٥) والقطعة رقم ٣٧ والقطع من ٩٨ وحتى ١٠١

ومن حوض رقم (٨) يشمل القطع من ٤ وحتى ٧ والقطعة رقم ٢٤ والقطع من ٢٦ وحتى ٥٤ والقطع من ٥٩ وحتى ٦٣ والقطع ٦٨، ٦٩، ٧٠ واجزاء من القطع (٢٠، ٢٥).

استنادا للصلاحيات بموجب المادة (٢) من الامر بخصوص قانون تنظيم المدن والقرى والابنية لمنطقة (يهودا والسامرة) (رقم ٤١٨)(٥٧٣١ ـ ١٩٧١ وبموجب المادة ٢١(٤) لقانون تنظيم المدن والقرى والابنية رقم ٧٩ لسنة ١٩٦٦ قررت اللجنة الفرعية للتنظيم المحلي بوضع المشروع المذكور اعلاه موضع التنفيذ، بعد مضي خمسة عشر يوما من تاريخ نشر هذا الاعلان في الجريدة.

موشيه زاغا
ضابط الادارة للشؤون الداخلية
رئيس مجلس التنظيم الاعلى

الادارة المدنية لمنطقة يهودا والسامرة
ضابط الادارة للشؤون الداخلية
مجلس التنظيم الاعلى
اللجنة الفرعية للتنظيم المحلي

اعلان عن ايداع مشروع هيكلي محلي خاص جزئي رقم ٩٠/١٣٤٢ لقرية عينابوس في لواء نابلس والذي يضم الاحواض والمواقع التالية من اراضي قرية عينابوس

من حوض رقم (٧) اجزاء من المواقع التالية ـ راس البياض، البقيع اللحف الشمالية، بطومية.

من حوض رقم (٨) اجزاء من المواقع التالية ـ كفة سهل، بطومية.

من حوض رقم (١١) كامل مسطح بناء القرية

وفقا للمادة ٢١/٢٠ من قانون تنظيم المدن والقرى والابنية رقم (٧٩) لسنة ١٩٦٦ تعلن اللجنة الفرعية للتنظيم المحلي بهذا عن ايداع مشروع التنظيم الهيكلي المحلي رقم ٩٠/١٣٤٢.

حيث ان الهدف من المشروع، تغيير المشروع الهيكلي القائم حاليا من اجل توسيع حدود منطقة البناء مع زيادة مساحة البناء المسموحة وزيادة عدد الادوار والتوسع من اجل تسهيل عملية الترخيص في منطقة البناء.

يحق لكل من يهمه الامر ان يطلع على المشروع في مكتب دائرة التنظيم المركزية في رام الله (عين مصباح) او في مكتب اللجنة المحلية للتنظيم والبناء للقرى في لواء نابلس بدون دفع مقابل كل ايام الاسبوع من الساعة الثامنة صباحا حتى الواحدة ما عدا يوم الخميس.

يحق لكل ذي شان في المشروع والذي يرى نفسه متضررا منه ان يقدم اعتراضه المعلل ويلحق اليه كل المستندات التي تدعم اعتراضه بما في ذلك خارطة او مستندات اخرى التي تمكن التعرف على الموقع وايضا تثبت صلة المعترض بالعقار ويحق للمعترض ايضا ان يفصل اقتراحاته لتغيير المشروع اذا رغب بذلك.

الاعتراض يرسل الى مكتب ضابط الداخلية في بيت ايل ص.ب ١٦ او لمكتب مهندس اللجنة المحلية للتنظيم والبناء للقرى في لواء نابلس خلال ستون يوما من تاريخ نشر هذا الاعلان في الجريدة.

موشيه زاغا
ضابط الادارة المدنية للشؤون الداخلية
رئيس مجلس التنظيم الاعلى

الادارة المدنية لمنطقة يهودا والسامرة
ضابط الادارة للشؤون الداخلية
مجلس التنظيم الاعلى
اللجنة الفرعية للتنظيم المحلي

اعلان عن تصديق مشروع تنظيم هيكلي محلي خاص جزئي رقم ٩٠/١٣٣٨ لقرية عوريف في لواء نابلس والذي يضم الاحواض والمواقع التالية من اراضي قرية عوريف.

حوض رقم (١) مسطح بناء القرية

حوض رقم (٢) يشمل اجزاء من المواقع التالية: الصفافير، ابو قرح، الصدر، الحواكير.

حوض رقم (٣) يشمل اجزاء من المواقع التالية: واد الصرار، مراح الزقاقيت، الجزء الشمالي الشرقي من موقع الكروم، الجزء الشرقي من موقع حرايق المصايه

استنادا للصلاحيات بموجب المادة (٢) من الامر بخصوص قانون تنظيم المدن والقرى والابنية لمنطقة (يهودا والسامرة) (رقم ٤١٨) (٥٧٣١ ـ ١٩٧١ وبموجب المادة ٢١ (٤) لقانون تنظيم المدن والقرى والابنية رقم ٧٩ لسنة ١٩٦٦ قررت اللجنة الفرعية للتنظيم المحلي بوضع المشروع المذكور اعلاه موضع التنفيذ. بعد مضي خمسة عشر يوما من تاريخ نشر هذا الاعلان في الجريدة.

موشيه زاغا
ضابط الادارة للشؤون الداخلية
رئيس مجلس التنظيم الاعلى

الادارة المدنية لمنطقة يهودا والسامرة
ضابط الادارة للشؤون الداخلية
مجلس التنظيم الاعلى
اللجنة الفرعية للتنظيم المحلي

اعلان عن تصديق مشروع تنظيم هيكلي محلي خاص جزئي رقم ٩٠/١٢٣٨ لقرية خربة صير في لواء طولكرم والذي يضم الاحواض والمواقع التالية من اراضي قرية خربة صير.

حوض رقم (١) مسطح بناء القرية.

ومن حوض رقم (٥) اجزاء من المواقع التالية:

موقع القرنة، الحنانة.

وجزء من اراضي سنيريا من موقع الديدبان والجزء المحاذي لاراضي جيوس وخربة كفر صير من اراضي عزون.

استنادا للصلاحيات بموجب المادة (٢) من الامر بخصوص قانون تنظيم المدن والقرى والابنية لمنطقة (يهودا والسامرة) (رقم ٤١٨)(٥٧٣١ ـ ١٩٧١ وبموجب المادة ٢١(٤) لقانون تنظيم المدن والقرى والابنية رقم ٧٩ لسنة ١٩٦٦ قررت اللجنة الفرعية للتنظيم المحلي بوضع المشروع المذكور اعلاه موضع التنفيذ، بعد مضي خمسة عشر يوما من تاريخ نشر هذا الاعلان في الجريدة.

موشيه زاغا
ضابط الادارة للشؤون الداخلية
رئيس مجلس التنظيم الاعلى

الادارة المدنية لمنطقة يهودا والسامرة
ضابط الادارة للشؤون الداخلية
مجلس التنظيم الاعلى
اللجنة الفرعية للتنظيم المحلي

اعلان عن تصديق مشروع تنظيم هيكلي محلي خاص جزئي رقم ٩٠/١٢٢٥ لقرية زيتا في لواء طولكرم والذي يضم الاحواض والمواقع التالية من اراضي قرية زيتا.

حوض رقم (١) مسطح بناء القرية.

ومن حوض رقم (٢) المواقع التالية:

جزء من موقع رأس مسعود وجزء من موقع خلايل الكلب وكامل موقع البيادر وكامل موقع الحاكورة.

استنادا للصلاحيات بموجب المادة (٢) من الامر بخصوص قانون تنظيم المدن والقرى والابنية لمنطقة (يهودا والسامرة) (رقم ٤١٨)(٥٧٣١ ـ ١٩٧١ وبموجب المادة ٢١(٤) لقانون تنظيم المدن والقرى والابنية رقم ٧٩ لسنة ١٩٦٦ قررت اللجنة الفرعية للتنظيم المحلي بوضع المشروع المذكور اعلاه موضع التنفيذ، بعد مضي خمسة عشر يوما من تاريخ نشر هذا الاعلان في الجريدة.

موشيه زاغا
ضابط الادارة للشؤون الداخلية
رئيس مجلس التنظيم الاعلى

الادارة المدنية لمنطقة يهودا والسامرة
ضابط الادارة للشؤون الداخلية
مجلس التنظيم الاعلى
اللجنة الفرعية للتنظيم المحلي

اعلان عن تصديق مشروع تنظيم هيكلي محلي خاص جزئي رقم ٩٠/١٢٧٤ لقرية فرعتا في لواء طولكرم والذي يضم الاحواض والمواقع التالية من اراضي قرية فرعتا.

من حوض رقم (١) مسطح بناء القرية.

من حوض رقم (٢) يضم اجزاء من المواقع التالية: الحواكير، الهديف، كرم شحادة النصبات.

استنادا للصلاحيات بموجب المادة (٢) من الامر بخصوص قانون تنظيم المدن والقرى والابنية لمنطقة (يهودا والسامرة) (رقم ٤١٨)(٥٧٣١ ـ ١٩٧١ وبموجب المادة ٢١(٤) لقانون تنظيم المدن والقرى والابنية رقم ٧٩ لسنة ١٩٦٦ قررت اللجنة الفرعية للتنظيم المحلي بوضع المشروع المذكور اعلاه موضع التنفيذ، بعد مضي خمسة عشر يوما من تاريخ نشر هذا الاعلان في الجريدة.

موشيه زاغا
ضابط الادارة للشؤون الداخلية
رئيس مجلس التنظيم الاعلى

الادارة المدنية لمنطقة يهودا والسامرة
ضابط الادارة للشؤون الداخلية
مجلس التنظيم الاعلى
اللجنة الفرعية للتنظيم المحلي

اعلان عن ايداع مشروع تنظيم هيكلي محلي خاص جزئي رقم ٩٠/١٣١٣ لقرية جالود في لواء نابلس والذي يضم الاحواض والمواقع التالية:

من حوض رقم (٦) جزء من موقع ابو سرور.

من حوض رقم (٨) مسطح بناء القرية، موقع ابو غبار.

وفقا للمادة ٢١/٢٠ من قانون تنظيم المدن والقرى والابنية رقم (٧٩) لسنة ١٩٦٦ تعلن اللجنة الفرعية للتنظيم المحلي بهذا عن ايداع مشروع التنظيم الهيكلي المحلي رقم ٩٠/١٣١٣.

حيث ان الهدف من المشروع، تغيير المشروع الهيكلي القائم حاليا من اجل توسيع حدود منطقة البناء مع زيادة مساحة البناء المسموحة وزيادة عدد الادوار والتوسع من اجل تسهيل عملية الترخيص في منطقة البناء.

يحق لكل من يهمه الامر ان يطلع على المشروع في مكتب دائرة التنظيم المركزية في رام الله (عين مصباح) او في مكتب اللجنة المحلية للتنظيم والبناء للقرى في لواء نابلس بدون دفع مقابل كل ايام الاسبوع من الساعة الثامنة صباحا حتى الواحدة ما عدا يوم الخميس.

يحق لكل ذي شان في المشروع والذي يرى نفسه متضررا منه ان يقدم اعتراضه المعلل ويلحق اليه كل المستندات التي تدعم اعتراضه بما في ذلك خارطة او مستندات اخرى التي تمكن التعرف على الموقع وايضا تثبت صلة المعترض بالعقار ويحق للمعترض ايضا ان يفصل اقتراحاته لتغيير المشروع اذا رغب بذلك.

الاعتراض يرسل الى مكتب ضابط الداخلية في بيت ايل ص.ب. ١٦ او لمكتب مهندس اللجنة المحلية للتنظيم والبناء للقرى في لواء نابلس خلال ستين يوما من تاريخ نشر هذا الاعلان في الجريدة.

موشيه زاغا
ضابط الادارة المدنية للشؤون الداخلية
رئيس مجلس التنظيم الاعلى

القدس

ركن الطفل

إعداد: خليل سموم

* هــل تعلــم *

●من سامر شوكت موسى/ سلواد

*صدرت اول جريدة سنة ٥٩ ق.م في عهد القيصر الروماني يوليوس كتقارير يومية لنشاطات مجلس الشعب في روما، وقد صدرت بنسخة واحدة علقت في مكان عام ليقرأها المواطنون. وقد استمرت هذه الجريدة بالصدور حتى عام ٤٧٦م عند سقوط الامبراطورية الرومانية.

●من مها حاتم عراقي/ طولكرم

*الجزء المنتفخ من العضلة يسمى «بطن العضلة».

*يوجد في جسم الانسان حوالي ٦٠ الف مليون خلية.

●من عبد السلام سمير الخياط/ نابلس

*ابو هريرة رضي الله عنه هو عبد الرحمن بن صخر، اسلم في السنة السابعة للهجرة، لازم الرسول (ص)، وكان لا يفارقه الا في ساعات نومه. حفظ كثيرا من الاحاديث النبوية الشريفة، ونقلها عن الرسول (ص). عينه الخليفة عمر بن الخطاب رضي الله عنه واليا على البحرين، توفي في المدينة المنورة سنة ٥٩هـ، وعمره ٧٨ عاما.

*ابو ايوب الانصاري هو خالد بن زيد من اهل المدينة المنورة من بني النجار اخوال رسول الله (ص). بايع الرسول بيعة العقبة، وشارك في معظم الغزوات والمعارك حتى توفي في معركة القسطنطينية في خلافة معاوية بن ابي سفيان.

●من شرين الخياط/ نابلس

*ان انثى خلد الماء التي تعيش في استراليا الشرقية ليست لها حلمات ثديية، لذلك فهي تستلقي على ظهرها، ويصعد ابناؤها فوقها، ويضغط كل منهم بمنقاره على الغدد الصدرية فتسيل افرازاتها على بطنها، فيلعقها الصغار، وهذه الحيوانات لا تصل الى سن البلوغ الا بعد مضي سنتين، وتتزوج في هذا التاريخ.

*تضع انثى الفيل مولودا كل ٧ سنوات.

*يشرب الضفدع الماء بواسطة جلده.

*تشرب النملة الماء بواسطة ارجلها.

*يتفاهم النحل مع بعضه البعض بواسطة ذبذبات في الهواء.

●من غاده موسى مرتجى/ غزه

*التوابل عبارة عن نباتات ذات رائحة نفاذة تستخدم في الطعام. ومعظم التوابل من الشرق. وفي الماضي كان نقلها صعبا وشاقا، وكانت نادرة، اما الان فهي متوفرة بكثرة.

*تشتهر البومة بالحكمة، وهي فعلا شبيهة بالحكماء لاتساع حدقات عينيها، ولكن ذكاءها لا يزيد كثيرا عن ذكاء الطيور الاخرى.

*اكبر بومه هي البومة الرمادية التي تعيش في امريكا الشمالية، وهي بومة جارحة تبتلع ما تصيده كاملا، وتخلص المزارعين من فئران الحقول.

*البحر الاحمر يفصل سواحل الجزيرة العربية عن شمال افريقيا.

حَنْظَلة الغَسيل

●من ديانا نوح عواد/ رام الله

*كان حنظلة رضي الله عنه ابن احد زعماء العرب يقال له ابو عامر، ولما هاجر النبي (ص) الى المدينة لم يؤمن به ابو عامر بل قاومه وجاهر بعداوته وتآمر عليه حسدا منه وعنادا، ولكن ابنه حنظلة رأى الحق واتبعه فأسلم وعاهد الرسول (ص) على الاخلاص لدين الله والعمل على اعلاء كلمته، وكانت زوجته رضي الله عنها بنت عبدالله بن أُبيّ زعيم المنافقين في المدينة، وفي صبيحة ليلة الزفاف سمع حنظلة المنادي يدعو المسلمين الى الجهاد، فخرج مسرعا من غير اغتسال ليلحق بجيش المسلمين الذاهب لحرب الكفار في أُحد. وفي بدء المعركة التقى حنظلة رضي الله عنه بأبي سفيان، فهجم عليه وضرب فرسه، فسقط ابو سفيان على الارض وحنظلة فوق رأسه بالسيف يريد ذبحه، فصاح ابو سفيان مستغيثا باحد المشركين ، فاسرع المشرك اليه وعاجل حنظلة بطعنة من رمحه فأنفذه فيه، ولكن حنظلة تحامل على نفسه ومشى الى المشرك والرمح فيه يريد قتله، فعاجله المشرك بضربة ثانية، فاستشهد حنظلة رضي الله عنه، ولما اجتمع النبي (ص) باصحابه بعد المعركة اخبرهم انه رأى الملائكة تغسل حنظلة ابن ابي عامر، ولذلك لقب حنظلة رضي الله عنه بحنظلة الغسيل او غسيل الملائكة.

* أقــــوال وأمثـــال *

●من نانسي علي قاعود/ غزه

*اطلب الخير لجارك تلاقيه في دارك.

*عند الشدائد تعرف الاخوان.

*اذا كانت بداية الامل الثقة بالنفس فاضمن النجاح.

*اذا زاد الحذر تحول الى جبن.

*الحماقة هي ان تنفق الطيب في الخبيث.

*الشيء الذي تحس به ولا تراه افضل من الشيء الذي تراه ولا تحس به.

*الصوم نصف الصبر، ومن صبر في وقت الامن والرخاء كان اقدر عليه وقت الشدة.

*الصدق قليل التكاليف.

*الصمت لغة معبرة عندما يكون الطرف الاخر اصم العقل.

●من سها علي قاعود/ غزه

*كن شكورا في الرخاء وصبورا في البلاء.

*العفاف زينة الفقير.

*اذا كنت تريد صحتك فابْتعد عن التدخين وعن المشروبات المحرمة.

*مفتاح البطن لقمة، ومفتاح الشر كلمة.

●من سماح الجعبري/ الخليل

*ما كل قول له جواب

*وجع ساعة ولا كل ساعة

*الوطنية تعمل ولا تتكلم

●من روزينا ترزي/ غزه

*كل واحد يزرع حقله على عقله

*اذا ذهب الحياء حل البلاء.

*من يشنفه صوت الماضي لا يستطيع مخاطبة المستقبل.

*بموسم التين ما فيش عجين.

*ان غاب عنك الضاني عليك بالقطاني.

●من باهر هشام سكيك/ غزه

*ما اكثر القيود التي تربط الانسان بالدنيا، ولكن اعجبها جميعا قيد الامل.

*لا تتكلم على ملء من الناس الا عندما يكون قولك افضل من صمتك.

*كما تختار كتبك اختر اصدقاءك.

●من سماح علي قاعود/ غزه

*عش يوما خاليا من الهم تعش يوما خالدا.

* الاسى ما بينتسى.

*الذكريات هي المخبأ الذي تلجأ اليه كلما ضقت ذرعا بالحاضر.

*ابتعد عن الرذائل واتصف بالفضائل.

*العطاء هو متعة الانسان، فاعط ولا تنتظر الجزاء.

●من لينا مازن الصابر/ نابلس

*البحار الماهر يستطيع بلوغ الشاطىء ولو بشراع ممزق.

*اربعة تدل على صحة الرأي: طول الفكر، حفظ السر، فرط الاجتهاد، وترك الاستبداد.

*تبدأ الحياة بالعمل وتنتهي بالذكرى

*للعقل الاف العيون وللقلب عين واحدة.

*صل من قطعك، واعط من حرمك، واعف عمن ظلمك.

*كن رحيما بالمتضررين حتى لا تبتلى بالضرر.

*لا تصاحب من الناس الا ذا فضل وعلم.

*كن صادقا مع الناس لئلا يتهمونك في قولك حتى لو كنت صادقا.

●من جورج ترزي/ غزه

*الكرش كرش ولو وصل للعرش

الثقةُ بالنَفْس

●من نانسي علي قاعود/ غزه

*لا يمكن تحقيق النجاح الا بالثقة في النفس، وهناك وسائل كثيرة يمكنك عن طريقها اكتساب هذه الثقة:

١ـ احرص على الاختلاط بالاشخاص الناجحين، وحاول ان تتعلم منهم كيف يتصرفون، فان هذا يجعلك اكثر طموحا، ويضع رجلك على اول درجات سلم النجاح.

٢ـ تعلم اكثر، وتأكد انه كلما كانت لديك قدرات متعددة كلما زادت ثقتك بنفسك.

٣ـ امتدح الناس الذين تعجب بهم، فالاشخاص الذين يثقون في انفسهم يجدون الجرأة لاظهار اعجابهم بالاخرين.

٤ـ كن واقعيا..لا تحلم بالمستحيل الذي لا يمكن تحقيقه، بل حدد هدفا يمكنك الوصول اليه مهما كان بسيطا، فتحقيق اي نجاح يجعلك تشعر بالرضى، والنجاح يجر نجاحا اكبر كما ان الفشل يجر فشلا اكبر.

٥ـ حاول دائما تكوين صداقات جديدة، اتخذ الخطوة الاولى، فقد تمنحك هذه الطريقة الايجابية الفرصة للاستمتاع بصداقات ممتعة.

أديســون

●من سامر شوكت موسى/ سلواد

*توماس اديسون اميركي، ولد عام ١٨٤٧ وتوفي عام ١٩٣١، بدأ حياته العملية وهو صغير، اذ اخذ يبيع الصحف في محطة القطار. وفي احد الايام انقذ ابن احد عمال اللاسلكي في محطة القطار، وهذا كافأه بأن توسط له لكي يعمل في قسم اللاسلكي، ومنذ ذلك الوقت ـ وكان عمره ١٦ سنه ـ بدأ يخترع ويستحدث اشياء، حتى وصل عدد اختراعاته الى ١٤٠٠ اختراع.

* إقــــرأ واضحــك *

●من بشار عبد القادر ابو سليم /دير البلح

*الولد: ماما، ليه بابا ما عندوش شعر في رأسه.

الام: عشان بابا بيفكر كثير.

الولد: وانت ليه عندك شعر كثير؟

●من مها عراقي/ طولكرم

*رجل منحوس صدمته سياره، فمات على الفور، وعندما كانت روحه في طريقها الى السماء صدمتها طائرة!!

*دخل رجل الى محل ليشتري بنطلون لزوجته اوصته عليه، فسألته صاحبة المحل عن مقاس زوجته فقال: لا اعرف، ولكن عندنا جهاز تلفزيون ٢٤ بوصه، وعندما تقف امامه تغطي الصورة تماما!!!

●من لينا مازن الصابر/ نابلس

*الكبير: امامك اربعة حمير ذهب منهم ثلاثة، فكم بقي امامك؟

الصغير: بقي امامي حمار واحد!!!

●من سماح علي قاعود/ غزه

*الاول: ما الذي دفعك على انقاذ صديقك من الغرق؟

الثاني: لانه كان يرتدي قميصي!!

*الزوجة: مش عايز تجيب لي الدوا اللي بيطول العمر ليه؟

الزوج: خايف اجيبه تروحي تعطيه لامك!!

●من سوزان ترزي/ غزه

*جلس الزوج وزوجته يتسامران مع بعضهما، فقال لها الزوج: تعرفي يا فتحية انك اول واحدة ... فقاطعته في كلامه قائلة: عارفه ايش بدك تقول .. انك اول واحدة حبيتها. فقال الزوج: لا، ابدا، انك اول واحدة رضيت ان تتزوجني!!!.

*اعلن القاضي افلاس رجل فاركبه حمارا وطوف به في السوق، ونودي عليه انه مفلس، فلما انزل قال له صاحب الحمار: هات الكراء ... فقال المفلس: واين كنت طيلة اليوم؟!!

*الاستاذ: لماذا لم تحل هذا السؤال؟

التلميذ: لقد قلت في نفسي انك تعرف الجواب ولا حاجة الى العذاب!!

●من لينا مفلح/ نابلس

*الاول لصديقه الفنان: هل سبق ان غنيت خارج الوطن؟

الفنان: نعم في اليونان.

الاول: وكيف كان استمتاع الجمهور بصوتك؟ وما هي الفائدة التي جنيتها؟

الفنان: لقد ارجعوني الى بلدي على حساب الصليب الاحمر!!!

●من نورا مرتجى/ غزه

*كان فيل الحديقة مريضا، فطلب له الحارس الطبيب البيطري، وبعد الفحص قال الطبيب: انها اعراض الزكام، ويجب ان تضع له نقطا في انفه، فسأله الحارس: وكم نقطة؟ فاجاب الطبيب: عدد قليل، لترين او ثلاثة!!

*في حديقة الحيوان سألت سيدة احد الحراس: اذا ابتلت اقدام الزرافة فهل تصاب بالم في حلقها؟ فاجاب الحارس بكل جدية: مثل اي شخص يا هانم، ولكن بعد اسبوع!!

*قابل الرجل رجلا اخر من معارفه وقال له: يقولون انك ترد على السؤال دائما بسؤال اخر، فهل هذا حقيقي؟ فاجاب: ومن قال لك هذا؟!!

أُسطــورةُ البحــرِ المالِــحِ

●من هنادي الحموري/ الخليل

*كان في قديم الزمان طفلة جميلة تدعى لولو، تعيش مع امها المريضة في قرية صغيرة، على شاطىء البحر، كانت لولو تخرج مع صديقاتها الى الشاطىء تلهو وتلعب على الرمال، تجمع الحصى وتبني من الرمل القصور وتهدمها وتعود الى احضان امها بعد ان ينال منها التعب. كبرت لولو، ولكنها لم تترك عادة اللعب على شاطىء البحر، وفي ليلة من ليالي الصيف ارقت ولم تقدر على النوم، فقامت من سريرها وخرجت تتمشى على شاطىء البحر، والهواء البارد اللطيف يداعب شعرها ويلطف من حرارة الجو، وفجأة سمعت صوتا كصوت الرعد، وارتفع رذاذ الماء من سطح البحر حتى وصل اليها شيء منه، وظهر رجل قوي تفوح رائحة البحر من جسمه..تقدم اليها وسألها ما اسمها، فارتعدت خوفا واخذت تصيح طلبا للنجدة، ولكن الرجل امسك بها، ومنعها من الصياح، وهدأ من روعها وقال لها: ابنتي الجميلة، هدئي من روعك، انا لا اريد لك الا الخير، قالت: من انت ياعم؟ اجاب: انا ملك البحر. قالت: وماذا تريد مني؟ اجاب: انني ابحث عن زوجة! قالت: وما شأني بذلك؟ اجاب: انني اعرفك لكثرة لعبك على شاطى البحر وقررت ان اجعلك زوجة لي. صاحت: يا الهي !! واعيش معك في البحر؟ قال: نعم، ان لي قصرا جميلا وسيكون ملكا لك. ولكن لولو بكت وشرحت له حال امها المريضة، فرق قلب ملك البحر، وقال: انني اضع لذلك شرطا. قالت: وما هو؟ اجاب: اذا عرفت اسمي فسأتركك لحال سبيلك، واعطيك مهلة اسبوع.

ذهبت لولو الى بيتها واخبرت امها بما حدث فبكت الام مع ابنتها وحزنت حزنا شديدا وقالت في نفسها: سأفقد ابنتي لا محالة ما لم تحدث معجزة!! وقضت لولو وامها طيلة الاسبوع في هم وغم، وفي اليوم الاخير قامت لولو من نومها مبكرة وذهبت وجلست تحت شجرة على الشاطىء واخذت تنتظر مصيرها المحزن تحت اعماق البحر، وما لبثت ان سمعت دويا، فالتفتت الى الماء ورأت ملك البحر يخرج متقدما نحوها يغني ويرقص فرحا بعروسه الجميلة ويقول: افرح افرح يا هولو بكره تتجوز لولو فلم تستطع لولو الا ان تقابله بابتسامة عريضة والسرور باد على وجهها فقال لها: كنت اعلم انك ستكونين سعيدة لزواجك بي!! فاجابته: لا! لن اتزوجك يا هولو!! وعندما سمع اسمه ملكه الغضب وتمتم بكلمات لم تفهمها وصاح: سوف تلقين مني الهوان! اندفع هولو نحو الماء محدثا دويا، وذهب الى زوجته في قعر البحر واخذ يشتمها ويضربها ظانا بانها اباحت باسمه الى الفتاة الطيبة وصاح بها غاضبا: والان يا عجوز السوء سوف اصدر حكمي عليك ستبقين تطحنين الملح بالطاحونة الى الابد!!.

وما زالت العجوز تطحن الملح في قعر البحر باستمرار ولكثرة ما طحنت من ملح اصبح ماء البحر مالحا، وصار اهل القرية يدعونه ..البحر المالح!!

اختــرْ صَديقــاً

●من وجدان محمد الحايك/ غزه

*اوصى معلم تلميذه فقال: يا بني،اتخذ الكتاب صديقا تجد فيه اخلص الاصدقاء، ولتكثر من مطالعة الكتب الادبية والاجتماعية يستقم لسانك وتتسع خبرتك. واذا قصدت الراحة فابتعد عن قرين السوء تسلم من الاذى، واسلك في حياتك طريق الصدق في القول فان المجتمع لا يثق بغير الصادقين ولا يقدر سوى المخلصين. واذا احتكم اليك صديقان في فض نزاع بينهما فلا تقبل لانك ستفقد احدهما. اما اذا لجأ اليك شخصان غريبان فاقبل لانك ستكسب احدهما وتكون بذلك قد كسبت صديقا جديدا.

قــدرةُ اللــهِ

●من نائل مرتجى/ غزه

*انظر لتلك الشجرة

ذات الغصون النضرة

كيف نمت من حبة

وكيف صارت شجرة

فابحث وقل من ذا الذي

يخرج منها الثمرة

أبو القاسم الشَّابي

●من سوزان مولوتوف ترزي/ غزه

*ولد ابو القاسم الشابي عام ١٩٠٩ في تونس، وكان ابوه شيخا فاخذ عنه اصول العربية والدين، ولما بلغ الحادية عشرة من عمره ادخل مدرسة دينية، وفي مدى سبع سنوات تخرج شخصية مثقفة، ثم التحق بكلية الحقوق التونسية فنال اجازتها سنة ١٩٣٠م، بيد ان الادب في قلبه زحم الحقوق فمال اليه، واتصل بجماعة من الادباء والمفكرين، وراح يؤلف الشعر ويكتب المقالات ويلقي المحاضرات، وكان شديد الاعجاب والتأثر بادب المهجر، ورائده جبران خليل جبران. ولكن وفاة والده سنة ١٩٢٩م ادخلت الاحزان الى قلبه، وسرعان ما تسلل المرض الى ذلك القلب ليوجعه ويسكته وهو في الخامسة والعشرين من عمره. ومن اهم آثاره ديوان بعنوان «اغاني الحياة»، ودراسة ادبية بعنوان «الخيال الشعري عند العرب» وكان كالشهاب الذي يكفيه من الحياة ان يلتمع في جبين السحب ثم ينطفىء.

بلاغــةٌ وفهــمٌ

●من نهيل حسن حساين/ قلقيلية

*قال رجل لهشام القوطي: كم تعد؟

قال هشام: من واحد الى الف واكثر

قال: لم ارد هذا، كم لك من السنين؟

قال هشام: لا شيء، السنون لله.

قال: فما سنك؟

قال هشام: عظم

قال: فابن كم انت ؟

قال هشام: انا ابن اثنين، رجل وامرأة.

قال: فكيف اقول؟

اجاب هشام: تقول: كم مضى من عمرك؟

مُتفرِّقــاتٌ

●من لينا مفلح/ نابلس

***دعاء:** اللهم باعد بيني وبين خطاياي كما باعدت بين المشرق والمغرب.

***قسمه:** كل شيء ينقص اذا قسمناه على اثنين، الا السعادة فانها تزيد.

***أعجبتني:** اعجبتني عبارة قالها الشاعر العظيم غوته للفيلسوف العظيم شوبنهاور: «اذا اردت ان تجعل للدنيا قيمة فاجعل لنفسك قيمة».

***امنية:** امنية كل زوج ان يعود الى بيته متأخرا دون ان يسأله احد اين كنت حتى هذه الساعة.

***خاتمة:** مهما طال الليل، فلا بد من طلوع الفجر، ومهما طال العمر فلا بد من دخول القبر.

***أحوال:**

واذا رأيت عجيبة فاصبر لها

فالدهر قد ياتي بما هو اعجب

فلقد اراني والاسود تخافني

فاخافني من بعد ذاك الثعلب

«القدس» * براعم «القدس» * براعم «القدس» * براعم «القدس» * براعم «القدس» * براعم «القدس»

علاء ومصطفى وهناء امجد العمري

القدس ٨٦/٥/٢٠، ٩٠/٩/٢٤، ٨٧/٥/٤

سماح نضال العمري

جنين

صابرين فتحي نوفل

راس كركر – رام الله

عزالدين محمد التركماني

غزة ٩٠/١٢/١٠

محمد عدنان ابو سنينة

القدس – ١٩٨٨/٢/٧

هاني عمر قاسم

نابلس ٩٠/٧/٧

فارس سعدي الباسطي

القدس – ٩٠/١١/٦

صابرين حسن لبادة، ووسام حسام لبادة

نابلس ٩٠/١٠/١٠، ٩٠/٨/٨

رنين حسن لبادة، ومحمد حسام لبادة

نابلس ٨٨/٦/٧، ٨٨/٨/٢٧

سحر واحمد مصطفى طموس

غزة ٨٦/٦/١٤، ٩٠/١٢/٨

التوءم حسن وحسين شحدة يغمور

القدس – ١٩٨٩/١١/١

حنين عبدالله ابو سنينة

القدس – ١٩٩٠/١٠/٥

حنين ونبيلة وزينب فهيم احمد الريماوي

بيت ريما

مهيوب ومهدي ومجد محمد بسيوني

مخيم العين – نابلس

نور وأنس محمود الرنتيسي

غزة ٨٨/٣/٨، ٨٦/٩/٩

* براعم «القدس» * براعم «القدس» * براعم «القدس» * براعم «القدس» * براعم «القدس» * براعم «القدس» * براعم «القدس» * براعم «القدس» * براعم «القدس»

«القدس» الرياضي

اعادة النشاط الرياضي الجامعي

بقلم: سعد شرف . جامعة النجاح.

عانى النشاط الرياضي في جامعاتنا المحلية من ركود تام واخذ قسطا وافرا من الجمود، الامر الذي سبب تاخرا في مستوى الرياضيين والمدربين

والان وقد فتحت الجامعات ابوابها واصبحت الظروف اكثر ملاءمة من ذي قبل ترتب على هذا الوضع واجبات جمة ومسؤوليات كبيره على عاتق رواد الحركة الرياضية في الجامعات، فالملاعب والقاعات تحتاج الى ترميم، والمدربون بحاجة الى قسط وافر من التمارين لاعادة لياقتهم البدنية التي هي العنصر الاجدى واي نشاط رياضي، حتى اذا ما توفر الملعب والمدرب الكفء توجه الجهد نحو تاهيل اللاعبين واكتشاف المواهب الخفية التي يمكن استثمارها والافادة منها وهذا لا يكون الا باحتكاك دائم وحثيث مع سائر الجامعات والنوادي الرياضية، واقامة انشطة تدريبة مكثفة.

من ناحية اخرى لا بد من الاشارة الى انه يجب مراعاة ومتابعة اللاعب الجامعي من حيث وضعه المادي وتوفير السكن المناسب الذي يمكنه من حضور التمرين والمواظبة عليه، وتوفير كافة احتياجاته الرياضية لتكون هذه الامور وغيرها عامل مشجع له وحافز للاخلاص والتفاني ورفع مستوى الرياضة الجامعية على اية حال هذه هي اقسام الانشطة الرياضية في الجامعات تسير في طريقها بخطوات ثابتة وسريعة نحو اعادة النشاط الرياضي الجامعي من جديد وتاسيس الفرق الرياضية المؤهلة تدعمها في ذلك ميزانيات ثلاث سنوات مضت كان فيها النشاط مجمدا وادارات الجامعات التي لا غرور انها مخلصة في دعم ورفع مكانة الرياضة الجامعية التي هي صورة مشرفة للجامعة نفسها.

وهنا لا بد من الاشارة الى واجب الصحافة المحلية التي يجب ان تساهم بدورها في تغطية الانشطة والبطولات الجامعية وابراز اللاعبين المتفوقين لتحقيق ذات الهدف المرجو وهو ان نخرج في النهاية برياضة جامعية مشرفة وجيدة.

ونطمح ان تسمح الظروف كافة الظروف باحتكاكات خارج الضفة الغربية وغزة لتمثيل الرياضة المحلية ورفع مستواها وما ذلك بالمطلب العزيز ان سرنا بخطوات مثابره وواعده نحو غايتنا المنشودة والله الموفق.

الرابطة الفلسطينية وفوج من لاعبي الكراتيه الشوتوكان

القدس ـ من الناطق الاعلامي للرابطة الفلسطينية للجودو والكراتيه بالضفة والقطاع. اجرت لجنة الامتحانات في الرابطة الفلسطينية للجودو والكراتيه في مقرها الرئيسي بالقدس امتحانات لفوج جديد من لاعبي الكراتيه والدفاع عن النفس والذي يشرف على تدريبهم المدرب ضرغام جمال خليل ولدفعه من لاعبي معهد القادسية الذي يشرف على تدريبهم المدرب المعتمد محمد شقيرات وقد نجح اللاعبين التالية اسماؤهم

■الحزام الاصفر كيو «٥»:

■عامر شقيرات، معتصم علي شقيرات، امجد محمد عبد، فضل محمد علام، مراد عيسى عليان، عبد رزق صري، امجد هشام، احمد عيد، عصام زعاترة، محمد زعاترة، مأمون شقيرات، عدنان عطية، محمد احمد عليان، اكرم عويسات، ثائر عليان، اشرف عبيدات، محمود صري، وسام عليان، خالد ابراهيم عليان، داود احمد حسين، سمير خلايلة، محمد صري، محمد قمبر، ياسر ابو ارميلة، محمد زايد، احمد زيتاوي، اشرف زيتاوي، صالح نمر، حسين مسودة، ضياء الدويك، ابراهيم مشاهرة، شادي ادكيدك، حاتم العمري، عامر ابو حمدية، عمار حجاوي، ابراهيم عويسات، عدنان برقان، رامز سلهب، ايمن ابو الهوى، محمد عويسات، هشام عبد الحميد، هشام الزين، فراس الترهي، رامي صالحية، خالد شهابي، طارق زايد، مصطفى عرفة، كمال السيد.

الدوري الاميركي بكرة السله

نيويورك ـ رويتر ـ فاز نادي اتلانتا هوكز على يوتا جاز ٩٤/٩٨ في المباراة التي جرت بينهما في دوري الرابطة الوطنية لكرة السلة في الولايات المتحدة.

وفاز ديترويت بيستونز على تشارلوت هورنتس ٩٣/١١٧ ونيويورك نيكس على ميلووكي باكس ٨٣/١١٣ وفيلادلفيا على واشنطن بولتس ١٠٦/١٠٧.

وتغلب بوسطن سيلتكس على ميامي هيت ٨٩/٩٣ وجولدن ستيت ووريورز على شيكاجو بولز ١١٠/١١٨ وكليفلاند كافاليرز على دالاس مافريكس ١٠١/١١٢ وانديانا بيسرز على فينكس صنز ١٠٥/١١١.

وفاز سياتل سوبرسونيكس على سكرامنتو كينجز ٨٧/٩٨ ودنفر ناجتس على سان انتونيو سبيرز ٩٦/٩٧. ولوس انجليس كليبرز على لوس انجليس ليكرز ٩٦/١١٤.

اليوم

ستجري وضمن الدوري بطولكرم مباراة بكرة القدم بين فريقي الدعوه الاسلامي وفريق الانوار نور شمس على ملعب بلدية طولكرم.

ستجري مباراة وديه بكرة القدم بين فريقي هلال اريحا ومؤسسة شباب البيرة من الكاس المقدمه من سائقي سيارات الاغوار وذلك على ملعب بلدية اريحا في الثالثه مساء.

سباعيات العبيديه

ينظم شباب العبيديه، اليوم السبت سباعياته الاولى بكرة القدم على ملعب العبيديه وعلى جميع الفرق الراغبه في الاشتراك التواجد في الملعب في تمام الساعه السادسه والنصف صباحا لاجراء القرعه.

مجتمع القدس الرياضي

● دخل القفص الذهبي نجم اورثوذكسي بيت ساحور سابقا اياد نصري الاطرش من شباب بين ساحور.. مبروك.

فوز فريق رجال اعمال النادي الارثوذكسي على فريق رجال اعمال رابطة خريجي الكلية الاهلية

رام الله ـ من سليم كركر ـ جرت على ملعب مدرسة الكلية الاهلية برام الله وتحت الاضواء الكاشفة مباراة ودية بكرة السلة بين فريقي رجال اعمال النادي الارثوذكسي ورجال اعمال خريجي الكلية الاهلية حيث اسفر اللقاء عن فوز النادي الارثوذكسي بنتيجة (٥٠ ـ ٤٦).

وقد تميزت المباراة بالروح الرياضية والاخلاق العالية من كلا الفريقان وتالق من فريق صفوف النادي الارثوذكسي كل من جورج سكاكيني وانور ابو شمسية، كما تالق من فريق رابطة خريجي الكلية الاهلية كل من الاب مجدي وفؤاد فينو وحنا رنتيسي.

وحكم المباراة ابو غزالة ونديم سابا وقام بتسجيلها محمد خضر ووقتها نائل كرم.

واشرف على المباراة من فريق النادي الارثوذكسي عيسى سكاكيني ومن الفريق المضيف بسام رنتيسي.

■ وجرت مباراة مماثلة على ملعب مدرسة الكلية الاهلية برام الله مباراة ودية بكرة السلة ضم فريقي رابطة خريجي الكلية الاهلية وفريق نادي بيرزيت حيث اسفر اللقاء عن فوز رابطة خريجي الكلية الاهلية بنتيجة (٦١ ـ ٤٩).

وبرز من فريق الكلية الاهلية كل من نائل كرم والياس هريش وهاني خوري، وحكم المباراة كل من زياد بركات وجورج سكاكيني، واشرف على المباراة من فريق الكلية الاهلية بسام رنتيسي ومن الفريق الضيف هيثم ناصر.

* جورج سكاكيني

الدوري الاميركي للمحترفين

«ماجيك» جونسون يحمل فيروس الايدز

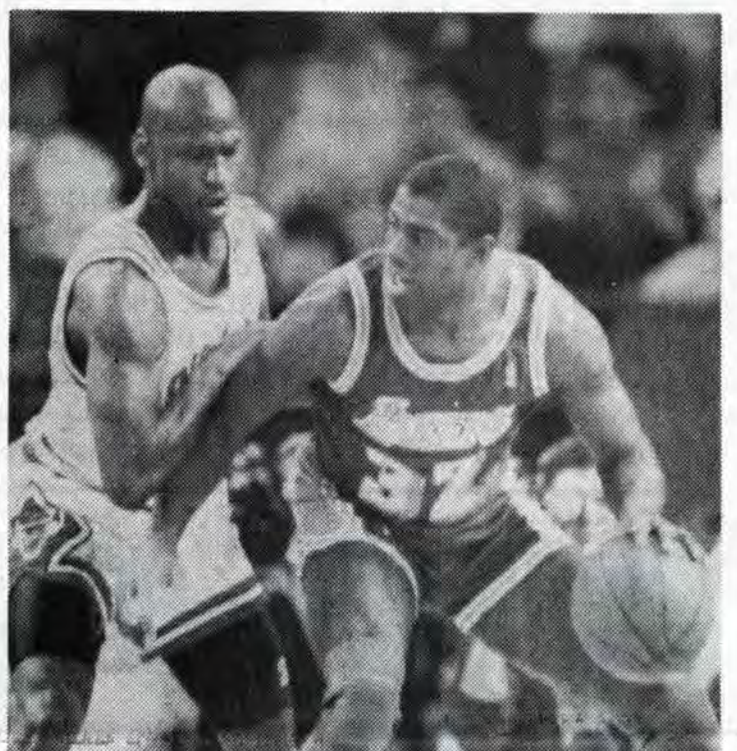

* ماجيك جونسون المصاب بالايدز يمسك بالكرة ووراءه مايكل جوردان في احدى مباريات الدوري الاميركي

اينغلوود ـ الولايات المتحدة ـ ا.ف.ب ـ اعترف نجم كرة السلة الاميركي الشهير مارفن «ماجيك» جونسون امام الصحافيين مساء امس الاول في اينغلوود ـ كاليفورنيا ـ انه يحمل فيروس الايدز وقال «سأعتزل اللعب» وهو الذي قاد لوس انجلوس ليكرز الى احراز بطولة الدوري الاميركي للمحترفين «ان.بي.اي» خمس مرات.

وكان جونسون ـ ٣٢ عاما ـ غاب عن المباريات الاولى لليكرز في البطولة الجديدة التي بدات مطلع الشهر الحالي بحجة انه مصاب بالانفلونزا. وفي اخر ظهور له خارج الولايات المتحدة قاد الليكرز الى احراز دورة بيرسي الباريسية في ١٩ تشرين الاول الماضي.

وقال جونسون «سافتقد كرة السلة ومعارك المحترفين لكنني سابقى قريبا من الليكرز والفرق الاخرى». واوضح «انا احمل فيروس الايدز لكنني لست مصابا بالايدز. وزوجتي في صحة جيدةوهي لا تحمل الفيروس. الحياة مستمرة وامل ان اعمر طويلا».

واوضح طبيب النادي الاميركي مايكل ميلمان ان الكشف الذي بين ان ماجيك يحمل فيروس الايدز تم خلال الفحص الطبي الروتيني الذي اجري له للتامين على حياته وانه عندما ابلغ جونسون بالنتيجة قال الاخير انه يتمنى ان يصبح داعية لمكافحة هذا المرض ووجه ماجيك نداء الى الشباب قال فيه «انتم سذج احيانا تجاه هذا الموضوع وتعتقدون انه لا يحدث الا للاخرين. وقد حدث لي».

واطلق النقاد لقب ماجيك «الساحر» على جونسون من قبل صحافيي لانسينغ ـ ميتشيغن ـ بعدما قاد فريق مدرسته الى الفوز في مباراة سجل فيها ٣٨ نقطة مع ١٨ متابعة «ريباوند» و١٦ تمريرة حاسمة.

وقد احدث ماجيك من خلال طول قامته ـ ٢,٠٥م ـ ومهارته الفائقة في التسجيل من المسافات البعيدة والقريبة من السلة تغييرا ثوريا في مركز صانع الالعاب ولم يعد المركز يقتصر على اللاعبين من ذوي القامة القصيرة الذين يكتفون بتمرير الكرة الى زملائهم. وهكذا قاد فريق جامعة ميتشيغن الى احراز بطولة الجامعات الاميركية «ان.سي.اي.اي» عام ١٩٧٩ وكان على راس اللائحة السنوية للاعبين الذين انهوا الدراسة الجامعية والمرشحين للاحتراف «درافت» فكان من نصيب الليكرز.

وفي موسمه الاول من الليكرز قاد فريقه الى احراز بطولة الدوري للمحترفين. وفي المباراة السادسة من الدور النهائي امام فيلادلفيا سفنتي سيكسرز وفي غياب زميله لاعب الارتكاز العملاق كريم عبد الجبار المصاب قدم ماجيك مهرجانا حقيقيا حيث لعب في جميع المراكز وسجل ٤٢ نقطة و١٥ متابعة و٧ تمريرات حاسمة فقاد فريقه الى الفوز ١٠٧/١٢٣.

وعلى مدى ١٢ موسما شارك ماجيك تسع مرات في نهائي البطولة كانت اخرها في حزيران الماضي حين خسر الليكرز امام شيكاغو بولز وقاد فريقه الى احراز اللقب خمس مرات ـ اخرها عام ١٩٨٨ ـ واختير افضل لاعب في البطولة «ام.في.بي» ثلاث مرات.

وخلال حياته الطويلة كمحترف بلغ معدل ماجيك في المباراة الواحدة ١٩,٧ نقطة و٧,٣ متابعات و١١,٤ تمريرة حاسمة وهو يملك الرقم القياسي الاميركي في التمريرات الحاسمة ـ ٩٩٢١ تمريرة ـ وبلغت شهرته في هذه المهارات مدى جعله معروفا من عالم اللعبة ككل.

وقد تزوج ماجيك في ايلول الماضي من صديقة كان يعرفها منذ وقت بعيد واختير بعد ذلك ضمن اول منتخب اميركي محترف يشارك في دورة برشلونة الاولمبية ـ كانت الدورات الاولمبية ممنوعة قبل ذلك على المحترفين ـ وهو لن ينتزع بالتالي اللقب الاولمبي ـ اللقب الوحيد الذي ينقص سجله.

واسف الاميركيون لما اصاب ماجيك ولقرار اعتزاله فقال لاعب بوسطن سلتيكس كيفن ماكيل «انها ماساة حقيقية. ماجيك ليس فقط لاعب كرة سلة غير عادي ولكنه سفير للعبة» في حين قال لاعب بورتلاند كلايد دريكسلر «الامر لا يصدق. انها صدمة. ان البطولة صارت على ما هي عليه من شهرة بفضله».

نجم سلوان الاول .. ابراهيم العباسي .. ولقاء خاص بالقدس الرياضي

يعجبني اسلامي بيت لحم المتماسك والقوي .. والاصيل صايل سعيد

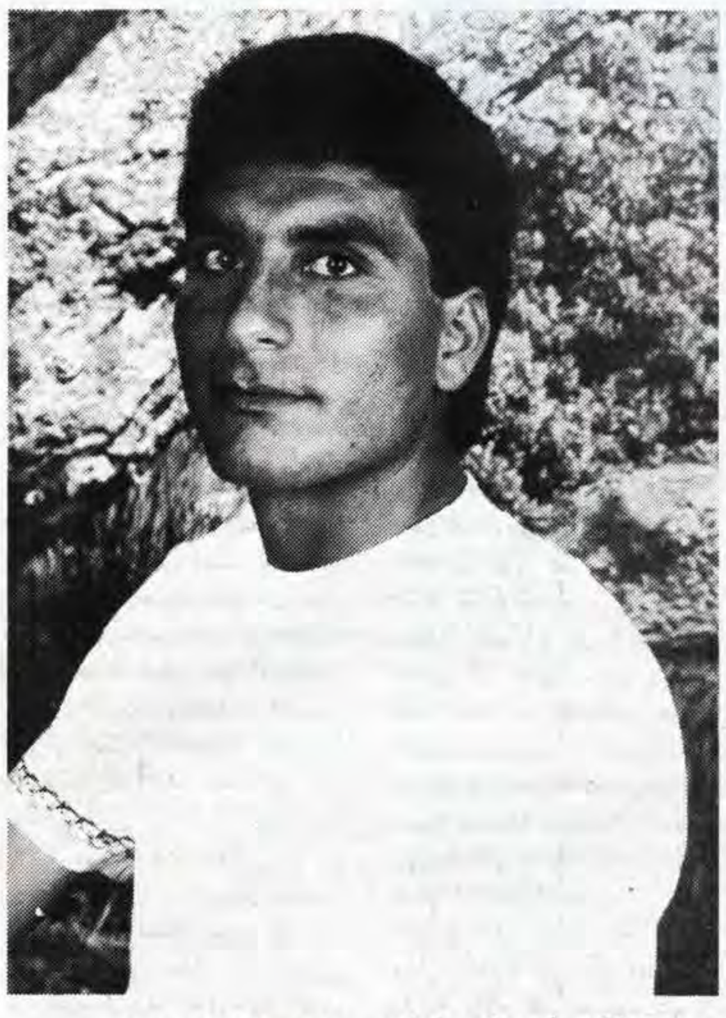

البطاقة الشخصية

- ● الاسم: ابراهيم محمود العباسي
- ● العمر الزمني: ٢٣ عاما
- ● العمر الرياضي: ١٠ اعوام
- ● الحالة الاجتماعية: متزوج

لاعب ممتاز.. ذو موهبة كروية متفتحة، مدافع صلب، لا يخشى المهاجمين، ثقته بالنفس عالية جدا وهذا مصدر تألقه، لا يعرف التعب اليه سبيلا، شعلة نشاط وهاجة، انه مدافع سلوان الاول ابراهيم العباسي.. واحد ابرز لاعبي الضفة حاليا، وبمناسبة زفافه كان لنا معه هذا اللقاء.

س: حدثنا عن بداية مشوارك الرياضي؟

مشواري الرياضي ابتدا قبل عشر اعوام في براعم سلوان ومن ثم الاشبال والناشئين وهذه الفترة التي استمرت ٥ سنوات كانت المحك لي فاثبت جدارتي وكنت باستمرار العب مدافعا وبفضل التدريبات المكثفة والمباريات العديدة التي شاركت بها برزت مواهبي فسرعان ما استدعاني مدرب الفريق الاول فلعبت مدافع ايمن ومع مرور الوقت انتقلت للعب في مركز القشاش (الليبرو) الذي العب به حتى الآن.

س: بعد مرور ما يقارب العام على استئنافها.. ما هو تقييمك للرياضة المحلية، فرق ولاعبين وتحكيم؟

الرياضة المحلية تتقدم ببطء ومستوى الفرق متذبذب بسبب عدم توفر الظروف المناسبة لاجراء التدريبات والمباريات المتواصلة، اجراء المباريات الودية امر جيد يخلق الاحتكاك بين الفرق ولكن مطلوب اقامة دوري تصنيفي للفرق المحلية بعد ان ثبت بالملموس هبوط مستويات بعض الفرق، وبالمقابل هناك فرق متالقة دائما في رياضة الانتفاضة مثل صور باهر وجبل المكبر.

يُعجبني من الفرق المحلية اسلامي بيت لحم المتماسك والقوي، وبالنسبة للاعبين مستوياتهم متذبذبة لنفس السبب الذي ذكرته سابقا وهناك بعض العمالقة مثل عيسى كنعان المحافظ على مستواه والناشىء الصفافي محمود عوده الذي يبشر له بمستقبل رياضي زاهر.

اما بالنسبة للحكام فهم اصحاب المهمات الصعبة والجمهور لا يرحمهم على اي خطا او هفوة فالمطلوب الانتباه والحذر طوال المباراة والتعاون بشكل اكبر مع مراقبي الخطوط ويا حبذا لو يطبق حكامنا المحليين القانون الدولي بحذافيره على رياضتنا المحلية او لا يطبقوه لانهم يطبقون اجزاء منه ويتركون اجزاء اخرى بلا تطبيق ومثال ذلك التسلل، فحكامنا المحليين يحتسبون ضربة حره غير مباشرة على اللاعب في موقف تسلل سواء اكان مستفيدا من الكرة ام لا.

اما القانون الدولي فيقول بخصوص التسلل في المادة الثامنة بانه «لا يجوز معاقبة لاعب في موقف تسلل الا اذا اعتقد الحكم انه متدخل في اللعب او مع خصم او انه ينشد اكتساب فرصه من وجوده في مركز تسلل».

من الحكام المحليين يعجبني الحكم الاصيل صايل سعيد.

س: ما هو الموقف الاصعب في حياتك الرياضية؟

يوم اعطاني الحكم البطاقة الحمراء في مباراة سلوان ومؤسسة البيرة ضمن دوري الاندية الستة المصغر.

س: شاركت في عدة مباريات للمنتخبات المحلية، كيف ترى اعداد هذه المنتخبات؟

اعداد المنتخبات بوضعه القائم حاليا جيد لانه يتلاءم مع مستوى رياضتنا المحلية ولكن مطلوب مستقبلا ان ننهض بعملية اعداد المنتخبات وذلك بعمل استفتاءات رياضية لاخذ رأي الصحافة والجماهير وكل المهتمين بالرياضة.

واختيار ٣ لاعبين من كل فريق من الاندية الستة المشاركة بالدوري المصغر امر جيد ويا حبذا لو يتم مستقبلا الاختيار حسب الكفاءة لان في ذلك مساهمة في خلق التنافس الشريف بين الرياضيين اضافة للتطور وهذا الشيء نلمسه في اوروبا وفي العالم.

س: لو طلب نك تشكيل منتخب محلي لمنطقة القدس.. فمن تختار؟

لحراسة المرمى: حسين العباسي وزاهر النمري.

لخط الدفاع: امجد حامد، رياض اسماعيل، خليل بدر، فتح الله عاصي.

لخط الوسط: محمد زينب، ابراهيم العباسي، مجدي الدميري.

لخط الهجوم: ايمن سالم، محمد عوده، نايف ابو كف، عز القاق.

س: ما هو تقييمك لفريقك خلال مرحلة الذهاب من دوري الاندية المصغر؟

هناك اسباب عديده كانت وراء الهزائم التي لحقت بفريقنا خلال مرحلة الذهاب ومنها اشراك ٧ لاعبين جدد في صفوف الفريق دون اختبارهم جيدا وهكذا فقد الفريق الانسجام ما بين لاعبيه القدامى والجدد. اضافة الى ان اللاعبين القدامى لم يواظبوا على التدريبات بالشكل المطلوب. وفترة الاعداد لم تكن كافية كما واثرت حالات الطرد على مستوى الفريق الذي فقد ثلاثة من ركائزه الاساسية في الدفاع الهجوم.

س: ما هو شعورك وانت متزوج شقيقة لاعبي سلوان جمال وعزالقاق؟

تتويج للعائلة الرياضية.

س: لمن ترتاح باللعب بجانبك؟

ارتاح للاعب فتح الله عاصي.

س: كلمة اخيرة..

اتمنى ان تعود رياضتنا المحلية الى سابق عهدها وذلك بجهود المخلصين للرياضة، وبتضحيات الجميع لاعبين واداريين ومدربين ومشجعين وحكام.

ولصحافتنا المحلية اقول ياحبذا لو يعتمد استفتاء رياضي سنوي مثل استفتاء «صحيفة القدس» ليتم فيه اختيار منتخبات محلية واختيار لاعب الموسم وافضل حارس مرمى من خلال المباريات سواء الودية او الدورية، لان صحافتنا تملك الارشيف الرياضي السنوي وبالامكان الرجوع اليه في اي وقت.

اضافة الى ان توزيع جوائز رمزية سنوية في الاستفتاءات يخلق المنافسة بين اللاعبين ويعززهم بالثقة.. ويضفي صبغة جديدة على رياضتنا المحلية، ورياضيينا لهم كل التوفيق.

تخريج دفعة من تلاميذ لافي العجلوني

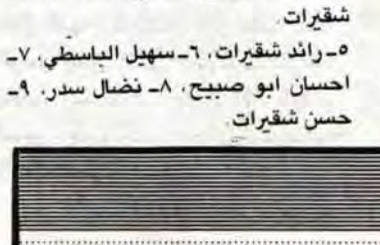

تم باشراف جمعية المصارعين العرب بالضفة والقطاع تخريج دفعة جديدة بالمصارعة الحرة من تلاميذ المدرب لافي العجلوني وفيما يلي اسماء المتخرجين.

١ـ نضال شقيرات، ٢ـ يحيى شقيرات، ٣ـ محمد حسين شقيرات، ٤ـ احمد شقيرات.
٥ـ رائد شقيرات، ٦ـ سهيل الباسطي، ٧ـ احسان ابو صبيح، ٨ـ نضال سدر، ٩ـ حسن شقيرات.

منوعات

ك
ل
م
ا
ت
م
ت
ق
ا
ط
ع
ة

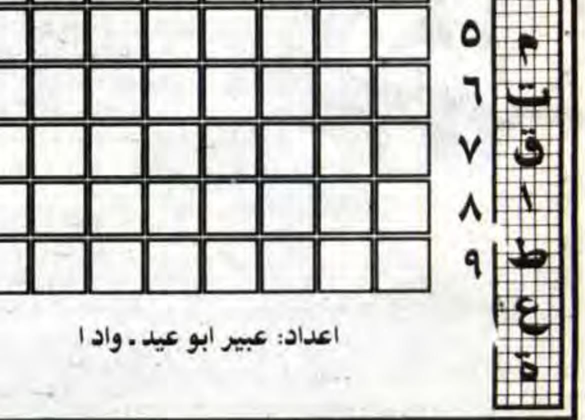

أفقي وعمودي

١/ مطرب مصري راحل.
٢/ قرية قضاء طولكرم + مدينة فلسطينية.
٣/ رن + القارة السوداء.
٤/ حرف + دولة آسيوية ناقص آخر حرف.
٥/ الارض مبعثرة + مدينة فلسطينية.
٦/ فك + عملة آسيوية + حسنة المظهر والشكل.
٧/ اضطراب مبعثر + دولة افريقية بدون أل.
٨/ من الاطراف + ي + دولة آسيوية.
٩/ أمس مبعثرة + الهند مبعثرة + م.

اعداد: عبير ابو عيد ـ واد ا

حل الشبكة السابقة

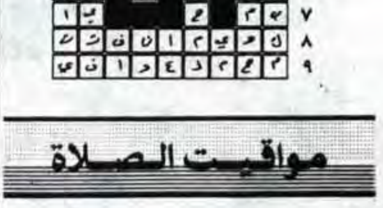

مواقيت الصلاة

الفجر	٤:٣٩
الظهر	١١:٢٢
العصر	٢:٢١
المغرب	٤:٤٧
العشاء	٦:٠٦

★★★ أنت والنجوم ★★★

الحمل ٤-١٩/٣-٢٠
★ بداية الالف ميل تبدأ بخطوة سليمة، تشجع وأقدم.

الثور ٥-٢٠/٤-٢٠
★عدم الالتفات الى الشريك المغرور افضل وسيلة لردع غروره.

الجوزاء ٦-٢٠/٥-٢١
★ التخطيط للايام المقبلة افضل من ترك الامور تجري بدونه.

السرطان ٧-٢٢/٦-٢١
★ سحابات من الخلاف العائلي تجد طريقها الى الحل.

الاسد ٨-٢١/٧-٢٣
★ التسرع لا يوصل الى الهدف، الروية افضل الوسائل للوصول.

العذراء ٩-٢٢/٨-٢٢
★ صلة ذوي القربى تخفف من متاعب العمل.

الميزان ١٠-٢٢/٩-٢٣
★ ابتعد عن ما يثير غضبك انه افضل من مواجهة لا تفيد.

العقرب ١١-٢١/١٠-٢٣
★ تقصير الاولاد في المدرسة يمكن تلافيه بالانتباه لهم بشكل اكبر.

القوس ١٢-٢١/١١-٢٢
★ الوجبات الثقيلة تضر بالصحة وبالانتاج في العمل.

الجدي ١-١٨/١٢-٢٢
★ الاخلاد الى النفس لفترة افضل الطرق نحو الراحة النفسية.

الدلو ٢-١٧/١-١٩
★ تفاؤلك في محله فيما يخص المشروع القادم.

الحوت ٣-١٩/٢-١٨
★ سهرات جميلة تريح النفس في طريقها اليك.

الصيدليات المناوبة الليلية

القدس:
دار الدواء ☎ ٢٨٢٠٥٨
بلسم ☎ ٢٧٢٣١٥
شعفاط ☎ ٨١٠١٠٨
الحياة ☎ ٨٥٩٢٨٦
الرازي ☎ ٩٥٩٢١٩
الخلود ☎ ٩٥٩٧٨٢
سمير ☎ ٩٥٨٥٩٤
البدر ☎ ــ
العيزرية:
بيت المقدس ☎ ٢٧١٨١٥

البيرة:
هيا ☎ ــ
الأماني ☎ ٩٥١٦٠٣
بشناق ☎ ٩٥٣٧٤٠
جنين:
الحكمة ☎ ــ
حسام وناصر ٦٩٠ ــ
قباطية:
رابح ☎ ــ
يعبد ☎ ــ
الجديدة ☎ ــ

الخضر:
الخضر ☎ ــ
ميثلون:
ميثلون ☎ ــ
قلقيلية:
الرحمة ☎ ــ
حلحول:
حلحول ☎ ٩٦٣٨٩٦
الخليل:
الاقصى: ☎ ــ
الحياة: ☎ ٩٦٢٨١٦
دورا:
دورا الجديدة ☎ ٩٦١٥٨٦
غزة:
الهدي ☎ ٨٦٠٨٢٧

طولكرم:
الكحلة: ☎ ٦٧١٩١٣
نابلس:
الجليل ☎ ٧٣٥٧٠
لينا ☎ ــ
بلاطة ☎ ــ
أريحا:
أريحا ☎ ــ
بيت لحم:
ميرا ☎ ــ
نبيل ☎ ٧٤٢٨٦٧
الرازي ☎ ٩٥٩٢١٩
سناء ☎ ٩٥٧٨٢٧

مستشفى المطلع: ✆ ٢٨٧١٢٢/٣/٤
المستشفى الفرنسي: ✆ ٨٢٨٤٠٧
جمعية الهلال الاحمر في جنين ونابلس وطولكرم والخليل ✆ ١٠١
مستشفى العيون: ✆ ٨٢٨٣٢٥
الصليب الاحمر: ✆ ٨٢٨٨٤٥
شركة الكهرباء: ✆ ٢٨٢٣٣٥
الاوقاف الاسلامية: ✆ ٢٨٣٢٩٢ ٢٨٣٣١٣

مفكرة «القدس»

إسعاف القدس ☎ ٢٨٦١١٥
اسعاف بيرنبالا ٩٥٩٨٨١ ٢٨٦١٠٦
الشرطة: ✆ ١٠٠ الاسعاف: ✆ ١٠١
جمعية الهلال الاحمر البيرة ✆ ١٠١
جمعة الهلال الاحمر برام الله ✆ ٩٥٧٥٧٤
الاطفائية: ✆ ٢٨٢٢٢٢
مستشفى المقاصد: ✆ ٢٧٠٢٢٢/٥

نعي فاضل

رام الله/ البيرة/ ارملة الفقيد وانجاله عادل ومحمد وثائر وكريماته واشقاء الفقيدوعموم آل عبدالله عليان واولاد خالته ينعون بمزيد الحزن والاسى فقيدهم المرحوم

خالد محمد عبدالله

«ابو عادل»

الذي انتقل الى رحمته تعالى مساء امس عن عمر يناهز (٤٥) عاما قضاه في طاعة الله وعمل الخير، وسيشيع جثمانه الطاهر اليوم من مسجد العين في البيرة الى مثواه الاخير.

تغمد الله الفقيد بواسع رحمته واسكنه فسيح جناته

انا لله وانا اليه راجعون

تقبل التعازي في منزل الفقيد الكائن في حي الشرفة لمدة ثلاثة ايام اعتبارا من اليوم.

نعي صهر عزيز

غزة ـ الاستاذ جواد حسن درويش الشريف ووالدته وعائلته وانجاله في قطاع غزة والخارج ينعون بمزيد الحزن والاسى صهرهم المأسوف على شبابه المرحوم

الحاج
يونس خليل تنيرة

«ابو خليل»

الذي انتقل الى رحمته تعالى في دبي يوم الخميس ١٩٩١/١١/٧ اثر حادث سير مؤسف عن عمر يناهز (٤٠) عاما قضاها في طاعة الله وقد شيع جثمانه هناك.

رحمه الله واسكنه فسيح جناته.

انا لله وانا اليه راجعون

تقبل التعازي في منزل عمه العبد كتيتة (تنيرة) الكائن في حي الامل في خانيونس.

تعزيــة

القدس ـ مدير قسم الصحية ومسؤول الخدمات الصحية في بلدية القدس وجميع المسؤولين والعمال والسواقين يشاطرون السيد حفظي الصباح واخوانه وآل الصباح الكرام الاحزان بوفاة والدهم وفقيدهم المرحوم

الشيخ
عبد الرحمن الصباح

سائلين المولى ان يتغمد الفقيد برحمته ويسكنه فسيح جناته ويلهم اله وذويه الصبر وحسن العزاء.

انا لله وانا اليه راجعون

نعي معمر

طولكرم ـ سفارين ـ آل نوفل واقرباؤهم وانسباؤهم في الوطن والخارج ينعون بمزيد الحزن والاسى فقيدهم المرحوم

عبدالله ابراهيم نوفل

«ابو سليم»

الذي انتقل الى رحمته تعالى امس عن عمر يناهز (١٢٠) عاما وقد شيع جثمانه الطاهر الى مثواه الاخير في مقبرة سفارين.

تغمده الله بواسع رحمته واسكنه فسيح جناته.

انا لله وانا اليه راجعون

تقبل التعازي في منزل نجله سليم «ابو صابر» الكائن في عزبة الجراد.

قداس وجناز نصف السنة

اريحا ـ يقام في تمام الساعة التاسعة من صباح يوم غد الاحد الموافق ١٩٩١/١١/١٠ في كنيسة الروم الارثوذكس في اريحا قداس وجناز نصف السنة لراحة نفس طيب الذكر المرحوم

المختار شفيق
خميس ميخائيل الطبة

«ابو ماهر»

فارملة الفقيد ماري وانجاله ماهر ونادر وكريماته ريم وسيما واخوانه محفوظ ومتري وعموم آل الطبة وفاروق واقرباؤهم وانسباؤهم في الوطن والخارج يدعون الاهل والاصدقاء للاشتراك معهم في هذا القداس راجين اعتبار هذه الكلمة بمثابة دعوة خاصة لكل منهم.

لا اراكم الله مكروها بعزيز

تقبل التعازي في منزل الفقيد الكائن في كتف الواد.

تعزيــة

القدس ـ مكتب مستشار بلدية القدس للشؤون العربية يشاطر السيد حفظي الصباح وآل الصباح الكرام الاحزان بوفاة والدهم وفقيدهم المرحوم

الشيخ
عبدالرحمن الصباح

سائلا المولى أن يتغمد الفقيد بواسع رحمته ويسكنه فسيح جناته ويلهم آله وذويه الصبر وحسن العزاء.

انا لله وانا اليه راجعون

قداس وجناز السنة

بيرزيت ـ يقام في الساعة العاشرة من صباح غد الاحد في كنيسة الروم الارثوذكس في بيرزيت قداس وجناز السنة راحة عن نفس طيب الذكر المرحوم

عيسى نعوم عبدالله

فوالد ووالدة الفقيد وزوجته واخوته واخواته وحامولة دار عبدالله واقرباؤهم وانسباؤهم في بيرزيت والخارج يدعون الاهل والاصدقاء مشاركتهم في ذلك راجين اعتبار هذه الكلمة بمثابة دعوة خاصة لكل منهم.

لا اراكم الله مكروها بعزيز

من آمن بي ولو مات فسيحيا
قداس وجناز الاربعين

رام الله ـ يقام في الساعة العاشرة والنصف من صباح غد الاحد ١٩٩١/١١/١٠ في كنيسة القديس جيورجيوس للروم الارثوذكس برام الله قداس وجناز الاربعين عن نفس طيبي الذكر المرحومين

زهية نقولا خليفة

ارملة المرحوم نخلة «بنا الحصري

وولدها الياس نخلة الحصري

«ابو نخلة»

فابناء الفقيدة وبناتها وارملة الفقيد واولاده وعموم آل الحصري واقرباؤهم وانسباؤهم في الوطن والخارج يدعون الاهل والاقارب والاصدقاء لمشاركتهم في ذلك راجين اعتبار هذه الكلمة بمثابة دعوة خاصة لكل واحد منهم.

لا اراكم الله مكروها بعزيز

تقبل التعازي بعد القداس وفي بيت الفقيد الكائن في شارع الطيرة برام الله.

صلاة خاصة، لتعزية
الاهل بوفاة فقيدتهم المرحومة

جلاديس وهبة بوشة

ام راين هولد

فزوج الفقيدة رولاند عوض فضول واولاده واخوانه واخواته يدعوكم للاشتراك معهم في خدمة الصلاة العامة وذلك في الساعة العاشرة والنصف من صباح غد الاحد الموافق ١٩٩١/١١/١٠ في كنيسة الميلاد الانجيلية اللوثرية بيت لحم شارع المدبسة وستتخلل الخدمة صلاة خاصة لتعزية الاهل والاقارب والاصدقاء.

ان حضوركم لهو سبب تعزية لنا في هذه الذكرى لان الرب اعطى والرب اخذ فليكن اسمه مباركا.

نعي فاضل

القدس ـ مخيم شعفاط ـ بقلوب مؤمنة بقضاء الله وقدره ينعى انجال الفقيد حفظي ومحمد ويوسف وياسر وتيسير وكامل وكمال وهاشم وكريمتاه وعموم آل صباح ابو سنينة واقرباؤهم وانسباؤهم في الوطن والخارج فقيدهم المرحوم

الحاج عبدالرحمن
عيسى صباح ابو سنينة

الذي انتقل الى رحمته تعالى يوم امس عن عمر يناهز (٧٥) عاما قضاه في طاعة الله وعمل الخير وقد شيع جثمانه الطاهر الى مثواه الاخير في مقبرة باب الاسباط.

تغمده الله بواسع رحمته ورضوانه.

انا لله وانا اليه راجعون

تقبل التعازي في منزل الفقيد الكائن في مخيم شعفاط وذلك لمدة ثلاثة ايام اعتبارا من يوم امس.

من آمن بي وان مات فسيحيا
قداس وجناز

بيت لحم ـ يقام في الساعة التاسعة من صباح غد الاحد ١٩٩١/١١/١٠ في كنيسة القديسة كاترينا الراعوية في بيت لحم قداس وجناز نصف السنة لراحة نفس طيب الذكر المرحوم

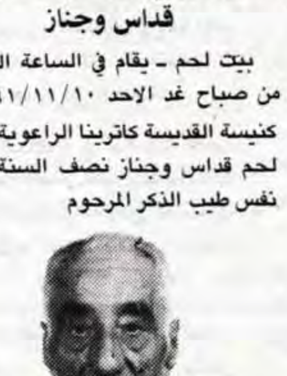

جورج خليل منولي

«ابو خليل»

وذكرى مرور اربعين يوما على وفاة المرحومة سيسيليا حنا سلمان منولي

فعموم آل منولي وحامولة القساقسة واقرباؤهم وانسباؤهم في الوطن والخارج يدعون الاهل والاصدقاء لمشاركتهم في هذه الذكرى راجين منهم اعتبار هذه الكلمة بمثابة دعوة خاصة لكل منهم.

لا اراكم الله مكروها بعزيز لديكم

شكر على تعاز

طولكرم ـ شويكة ـ فتحي رشيد الحاج يوسف وآل الحاج يوسف وحامولة الفقهاء واقرباؤهم وانسباؤهم في الوطن والخارج يتقدمون بعظيم الشكر والامتنان لكل من واساهم وعزاهم بفقيدهم الماسوف على شبابه المرحوم

فراس فتحي
رشيد الحاج يوسف

سواء بالاشتراك في تشييع الجثمان او الحضور الى بيت العزاء او النعي في الصحف وارسال برقيات وكتب التعازي، سائلين المولى أن يحفظهم من كل سوء وان يتغمد الفقيد برحمته ويسكنه فسيح جناته.

انا لله وانا اليه راجعون

الادارة المدنية لمنطقة يهودا والسامرة
ضابط الادارة للشؤون الداخلية
مجلس التنظيم الاعلى
اللجنة الفرعية للتنظيم المحلي

اعلان عن ايداع مشروع تنظيم هيكلي محلي خاص جزئي رقم ١٣٢٨/ ٩٠ لقرية اللبن الشرقية في لواء نابلس والذي يضم الاحواض والمواقع التالية:

حوض رقم (٥) مسطح بناء القرية

من حوض رقم (٤) اجزاء من موقع السهل.

من حوض رقم (٦) يشمل موقع جذر البلد وجزء من موقع طروجة

من حوض رقم (٧) موقع جذر البلد

من حوض رقم (٨) جزء من موقع المسيب.

وفقا للمادة ٢١/٢٠ من قانون تنظيم المدن والقرى والابنية رقم (٧٩) لسنة ١٩٦٦ تعلن اللجنة الفرعية للتنظيم المحلي بهذا عن ايداع مشروع التنظيم الهيكلي المحلي رقم ١٣٢٨/٩٠.

حيث ان الهدف من المشروع، تغيير المشروع الهيكلي القائم حاليا من اجل توسيع حدود منطقة البناء مع زيادة مساحة البناء المسموحة وزيادة عدد الادوار والتوسع من اجل تسهيل عملية الترخيص في منطقة البناء.

يحق لكل من يهمه الامر ان يطلع على المشروع في مكتب دائرة التنظيم المركزية في رام الله (عين مصباح) او في مكتب اللجنة المحلية للتنظيم والبناء للقرى في لواء نابلس بدون دفع مقابل كل ايام الاسبوع من الساعة الثامنة صباحا حتى الواحدة ما عدا يوم الخميس.

يحق لكل ذي شان في المشروع والذي يرى نفسه متضررا منه ان يقدم اعتراضه المعلل ويلحق اليه كل المستندات التي تدعم اعتراضه بما في ذلك خارطة او مستندات اخرى التي تمكن التعرف على الموقع وايضا تثبت صلة المعترض بالعقار ويحق للمعترض ايضا ان يفصل اقتراحاته لتغيير المشروع اذا رغب بذلك.

الاعتراض يرسل الى مكتب ضابط الداخلية في بيت ايل ص.ب. ١٦ او لمكتب مهندس اللجنة المحلية للتنظيم والبناء للقرى في لواء نابلس خلال ستون يوما من تاريخ نشر هذا الاعلان في الجريدة.

موشيه زاغا
ضابط الادارة المدنية للشؤون الداخلية
رئيس مجلس التنظيم الاعلى

شكر على تعاز

بيتونيا ـ عموم آل صلاح في الوطن والبلاد العربية والمهجر يتقدمون بوافر الشكر وعظيم الامتنان لكل من تفضل بمواساتهم وتعزيتهم بوفاة فقيدهم المرحوم

عبدالله سعيد عبدالله

سواء كان ذلك بالحضور الى بيت العزاء، او ارسال برقيات وكتب التعازي راجين اعتبار هذه الكلمة بمثابة شكر خاص لكل منهم، سائلين المولى عز وجل ان يجنبهم كل سوء ومكروه وان يتغمد الفقيد بواسع رحمته ويسكنه فسيح جناته.

انا لله وانا اليه راجعون

تعزيــة

القدس ـ رئيس بلدية القدس يشاطر السيد حفظي الصباح واخوانه وآل الصباح الكرام الاحزان بوفاة الدهم وفقيدهم المرحوم

الشيخ
عبد الرحمن الصباح

سائلا المولى ان يتغمد الفقيد بواسع رحمته ويسكنه فسيح جناته ويلهم اله وذويه الصبر وحسن العزاء.

انا لله وانا اليه راجعون

«يديعوت»:/بقية

وردا على سؤال الصحيفة، قال امس الاول الناطق بلسان وزارة الداخلية الاسرائيلية بأن الذي اتخذ هذا القرار هو منسق شؤون المناطق المحتلة الجنرال داني روتشيلد بتشجيع من وزير الدفاع موشيه آرنس.

وجدير بالذكر أن «معاليه أدوميم» هي المستوطنة الاكبر في الاراضي المحتلة ويسكن فيها حوالي ١٦ الف نسمة.

المنظمة رفضت/بقية

مدريد نيابة عن منظمة التحرير.

وقال شعث: الانتفاضة يمكن ان

تتوقف فقط عندما ينتهي الاحتلال العسكري الاسرائيلي وينسحب الجنود

الاسرائيليون من المدن والقرى والمخيمات في الاراضي المحتلة.

وقال عمرو موسى ـ وزير الخارجية المصري ـ امس أن مصر تتوقع أن تبدأ المرحلة الثانية من المحادثات المباشرة بين اسرائيل والدول العربية في واشنطن خلال اسبوعين.

وفد من/بقية

يقوم باول زيارة من نوعها الى سوريا، سيجري محادثات مع المسؤولين السوريين لفتح مكاتب لحركة «فتح»، بما في ذلك مكتب ياسر عرفات في دمشق.

وكانت جميع هذه المكاتب قد اقفلت بعد الازمة التي نشبت عام ١٩٨٣ بين سوريا والزعيم الفلسطيني وادت الى طرد هذا الاخير من دمشق.

وخلال الاشهر الاخيرة، تحسنت هذه العلاقات التي جمدت عمليا منذ ذلك الحين، مما بعث املا متبادلا في اقامة «تنسيق» بين الجانبين خلال مؤتمر السلام حول الشرق الاوسط الذي افتتح في ٣٠ تشرين الاول الماضي في مدريد.

وضمن اطار هذا «التنسيق»، قام عرفات أول أمس الخميس بزيارة دمشق على رأس وفد من اللجنة التنفيذية في منظمة التحرير. واجتمع مع الرئيس السوري حافظ الاسد. وهذه هي ثاني زيارة له الى سوريا في أقل من شهر.

شعث: الوفد/بقية

طرح تصورا محددا عن مفهوم الانتقال الكامل للسلطة الى الشعب الفلسطيني خلال الفترة الانتقالية، وقال أن الوفد الفلسطيني رفض أن تتم الاجتماعات التفاوضية في الاراضي المحتلة، مشيرا الى أن الاجتماع القادم سوف يعقد في واشنطن أو على مقربة منها خلال الفترة ما بين ١٧ الى ٢٤ من الشهر الحالي.

وأوضح شعث أن الوفد الفلسطيني رفض اصدار بيان مشترك مع الوفد الاسرائيلي، وأكد أن الجانب الفلسطيني حقق خلال المرحلة الاولى للمحادثات تقدما على مستوى الرأي العام العالمي، وقال أن مرحلة الالف ميل بدأت بميل واحد ولكن بالاتجاه الصحيح.

٣ مسائل/بقية

الاجرائية فانهم متفقون على ثلاث مسائل اساسية.

١ ـ «الا يوقع اي طرف عربي اتفاقا مع اسرائيل قبل أن تحقق المفاوضات مع الاطراف تقدما».

٢ ـ «ان تمر اي تسوية للنزاع العربي الاسرائيلي بمسالة القدس الشرقية ووقف بناء المستوطنات في الاراضي المحتلة وانسحاب اسرائيل من الاراضي العربية التي تحتلها منذ عام ١٩٦٧».

٣ ـ «ان تتوقف نتيجة المفاوضات المتعددة الاطراف على نجاح المفاوضات الثنائية».

طعن سائق/بقية

رفيديا في نابلس حيث تنسب اليه قتل متعاونين مع السلطات.

واضاف الراديو ان صاحب المنزل قدم التماسا الى محكمة العدل العليا على قرار اغلاق المنزل حيث قررت المحكمة اغلاق غرفة واحدة.

وذكر الراديو ان سائق سيارة اجرة اسرائيلية تعرض امس لهجوم من قبل شخصين في مفرق مخماس شمال القدس حيث طعناه بالسكاكين ولاذا بالفرار وتم نقل سائق السيارة الى مستشفى هداسا على جبل سكوبس لتلقي العلاج.

وقال مسؤول عسكري اسرائيلي ان عربيين طعنا سائق سيارة اجرة اسرائيليا واصاباه بجروح امس في الضفة الغربية والقياه من السيارة وهربا بها.

وقال المسؤول ان السائق عيزرا تساح «٤٨ سنة» ابلغ المحققين ان العربيين ركبا سيارته عند جبل المكبر في القدس وهاجماه قرب قرية قلندية التي تبعد ثمانية كيلومترات شمالي القدس.

وقال تساح ان العربيين حاولا خنقه اولا باستخدام سلك كهربي ثم طعناه في وجهه ويديه والقيا به من السيارة وهربا بها.

وكانت سيارة تابعة للصليب الاحمر قد التقطت تساح وسلمته الى الجنود الاسرائيليين الذين نقلوه الى مستشفى في القدس. وقال المسؤول ان تساح لم يصب بجروح خطيرة.

واضاف ان القوات الاسرائيلية عثرت في وقت لاحق على السيارة الاجرة على بعد حوالي ثمانية كيلومترات شمال شرقي قلندية.

واقامت القوات حواجز على الطرق في المنطقة وشنت عملية بحث عن العربيين اللذين وصفهما المسؤول بانهما في العشرينات.

أبو مازن يصل/بقية

وستكون هذه زيارة عرفات الثانية للعاصمة المصرية في ثلاثة اسابيع.

ويبدأ وزراء خارجية مصر وسوريا ودول مجلس التعاون الخليجي اجتماعا في القاهرة بعد غد الاحد لمناقشة امن الخليج والمرحلة الثانية من محادثات السلام.

وكان دبلوماسيون عرب ومسؤولون بمنظمة التحرير الفلسطينية قد قالوا في وقت سابق ان المباحثات الثنائية ستعقد على الارجح في الولايات المتحدة في الاسبوع الثالث من تشرين الثاني الحالي.

واضافوا ان من الاماكن المرشحة مدينة وليامزبيرج بولاية فرجينيا.

غونزاليس:/بقية

المحادثات.

وفيما يتعلق بالمفاوضات متعددة الاطراف، اعتبر غونزاليس انها قد تبدأ في غضون ١٥ أو ٢٠ يوما، مشيرا الى وجود شكوك بشأن هذه النقطة.

الادارة المدنية لمنطقة يهودا والسامرة
ضابط الادارة للشؤون الداخلية
مجلس التنظيم الاعلى
اللجنة الفرعية للتنظيم المحلي

اعلان عن ايداع مشروع تنظيم هيكلي محلي خاص جزئي رقم ١٣٣٤/ ٩٠ لقرية الساوية من لواء نابلس والذي يضم الاحواض والمواقع التالية:

جزء من حوض رقم (٢) موقع السهل.

حوض رقم (٣) مسطح بناء القرية.

من حوض رقم (٤) جزء من موقع الجبيل.

من حوض رقم (٥) جزء من موقع الشامي.

وفقا للمادة ٢١/٢٠ من قانون تنظيم المدن والقرى والابنية رقم (٧٩) لسنة ١٩٦٦ تعلن اللجنة الفرعية للتنظيم المحلي بهذا عن ايداع مشروع التنظيم الهيكلي المحلي رقم ١٣٣٤/ ٩٠.

حيث ان الهدف من المشروع، تغيير المشروع الهيكلي القائم حاليا من اجل توسيع حدود منطقة البناء مع زيادة مساحة البناء المسموحة وزيادة عدد الادوار والتوسع من اجل تسهيل عملية الترخيص في منطقة البناء.

يحق لكل من يهمه الامر ان يطلع على المشروع في مكتب دائرة التنظيم المركزية في رام الله (عين مصباح) او في مكتب اللجنة المحلية للتنظيم والبناء للقرى في لواء نابلس بدون دفع مقابل كل ايام الاسبوع من الساعة الثامنة صباحا حتى الواحدة ما عدا يوم الخميس.

يحق لكل ذي شأن في المشروع والذي يرى نفسه متضررا منه ان يقدم اعتراضه المعلل ويلحق اليه كل المستندات التي تدعم اعتراضه بما في ذلك خارطة او مستندات اخرى التي تمكن التعرف على الموقع وايضا تثبت صلة المعترض بالعقار ويحق للمعترض ايضا ان يفصل اقتراحاته لتغيير المشروع اذا رغب بذلك.

الاعتراض يرسل الى مكتب ضابط الداخلية في بيت ايل ص.ب. ١٦ أو لمكتب مهندس اللجنة المحلية للتنظيم والبناء للقرى في لواء نابلس خلال ستين يوما من تاريخ نشر هذا الاعلان في الجريدة.

موشيه زاغا
ضابط الادارة المدنية للشؤون الداخلية
رئيس مجلس التنظيم الاعلى

التلفزيون البريطاني:/بقية

النووية بعد حرب الخليج.

وقال برين وهو وكيل سابق لوزارة الدفاع الاميركية انه يظن ان العراقيين قد يتمكنون من صنع قنبلة خلال عام.

وقالت القناة الرابعة وهي تستشهد بما قالت انها وثيقة حصلت عليها من الوكالة الدولية للطاقة الذرية التابعة للامم المتحدة ان الاختبارات العراقية شملت مكونا يستخدم في بدء سلسلة من التفاعلات داخل المادة الانشطارية لقنبلة نووية.

واضافت قولها ان علماء عراقيين اجروا بنجاح ٢٠ اختبارا على ذلك المكون في منشاة نووية جنوبي بغداد في الاشهر الخمسة الاولى من عام ١٩٩٠.

ونسبت القناة التلفزيونية البريطانية الى مفتشين تابعين للامم المتحدة قولهم ان حكومات غربية وافقت على تصدير آلات متطورة الى العراق تستخدم في صنع اجزاء ونظام اطلاق قنبلة نووية.

وقالت القناة الرابعة ان الوثيقة السرية كانت بين وثائق في اربعة صناديق استولى عليها مفتشو الامم المتحدة اثناء قيامهم بتفقد المقر النووي العراقي في بغداد في ايلول الماضي عندما ردت قوات امن عراقية بمحاصرة اولئك المفتشين في مربض سيارات في المدينة.

ونقل البرنامج الاخباري عن ديفيد كاي رئيس فريق مفتشي الامم المتحدة قوله ان جنودا عراقيين اخرجوا من الصناديق بعض الوثائق الاكثر خطورة ومن بينها وثائق تشير الى تطوير صاروخ لاطلاق قنبلة نووية.

وطالب برين بأن تتخذ الامم المتحدة اجراءات اكثر صرامة للقضاء على قدرات العراق النووية قائلا ان الرئيس العراقي صدام حسين أخفى عن المفتشين معدات مهمة يمكن استخدامها مرة اخرى.

اسرائيل ترفض ... وتعتبر/بقية

١ـ التزام اسرائيلي بتطبيق ميثاق جنيف الصادر في العام ١٩٤٩ على جميع المناطق المحتلة.

٢ـ تنفيذ قرارات مجلس الامن بكل ما له علاقة باعادة جميع الفلسطينيين المبعدين من المناطق المحتلة.

٣ـ وقف تطبيق قوانين حالة الطوارىء التي أصدرها الانتداب البريطاني.

٤ـ تقليص حجم التواجد العسكري الاسرائيلي في جميع المدن، القرى ومخيمات اللاجئين الفلسطينيين.

٥ـ السماح لاعضاء المجلس الوطني الفلسطيني الذين يعيشون في المناطق المحتلة من المشاركة باجتماعات المجلس.

٦ـ اطلاق سراح جميع المعتقلين السياسيين.

٧ـ انهاء سياسة التعذيب المتبعة في السجون الاسرائيلية.

٨ـ وقف القيود المفروضة على حركة النشاطات والتنظيم السياسي في المناطق المحتلة والغاء القوانين العسكرية ذات العلاقة بهذا الموضوع.

٩ـ الغاء الرقابة وحظر النشر ووقف مصادرة الصحف والكتب والمجلات والاناشيد والعروض المسرحية.

١٠ـ اعادة فتح الجامعات والكليات والمؤسسات والنقابات التي اغلقت بقرارات اسرائيلية.

١١ـ اعادة المجالس البلدية التي قامت السلطات العسكرية بحلها في العام ١٩٧٦

١٢ـ تقليص استخدام الاوساط السياسية الرسمية لمفاهيم تحريضية مثل «يهودا والسامرة» و«منظمات الارهاب».

١٣ـ الغاء الضرائب التي فرضتها سلطات الاحتلال منذ العام ١٩٦٧.

١٤ـ اعادة جميع الاراضي والعقارات التي صودرت لاصحابها الشرعيين.

١٥ـ وقف القيود المفروضة على التحرك في المناطق المحتلة بما فيها القدس.

١٦ـ التسهيل في معاملات جمع شمل العائلات ووقف القيود المفروضة على السفر للخارج.

١٧ـ وقف القيود المفروضة على التصدير من المناطق المحتلة والقيود المفروضة على فتح مشاريع تحت اشراف منظمات الامم المتحدة.

١٨ـ وقف هدم البيوت والغاء القيود المفروضة على البناء في المناطق المحتلة.

١٩ـ اجبار اسرائيل على نشر الحسابات والميزانيات التي توجه للمناطق المحتلة.

٢٠ـ وقف القيود المفروضة على نشاطات المنظمات الدولية مثل «اي، سي، آر، سي» ووكالة غوث اللاجئين في المناطق المحتلة.

٢١ـ سحب المستوطنين من «الهوسبيس» دير السلطان والحرم الابراهيمي الشريف.

٢٢ـ اغلاق معتقلي نفحه وانصار ـ٣.

٢٣ـ وقف القيود المفروضة على الاستثمارات في المناطق المحتلة سواء أكانت من قبل افراد او مؤسسات.

٢٤ـ الغاء القرارات والقوانين التي تحظر رفع الاعلام الفلسطينية.

٢٥ـ الغاء سيطرة السلطات على شركة كهرباء القدس.

الادارة المدنية لمنطقة يهودا والسامرة
ضابط الادارة للشؤون الداخلية
مجلس التنظيم الاعلى
اللجنة الفرعية للتنظيم المحلي

اعلان عن تصديق مشروع تنظيم هيكلي محلي خاص جزئي رقم ١٢١١/ ٩٠ لقرية بيت امين في لواء طولكرم والذي يضم الاحواض والمواقع التالية من اراضي قرية بيت امين.

وتقع في اراضي سنيرية.

من حوض رقم (٤) يضم اجزاء من المواقع التالية:

بيت أمين، البسوم، خلة حماد.

استنادا للصلاحيات بموجب المادة (٢) من الامر بخصوص قانون تنظيم المدن والقرى والابنية لمنطقة (يهودا والسامرة) (رقم ٤١٨)٥٧٣١ ـ ١٩٧١ وبموجب المادة ٢١(٤) لقانون تنظيم المدن والقرى والابنية رقم ٧٩ لسنة ١٩٦٦ قررت اللجنة الفرعية للتنظيم المحلي بوضع المشروع المذكور اعلاه موضع التنفيذ، بعد مضي خمسة عشر يوما من تاريخ نشر هذا الاعلان في الجريدة.

موشيه زاغا
ضابط الادارة للشؤون الداخلية
رئيس مجلس التنظيم الاعلى

الادارة المدنية لمنطقة يهودا والسامرة
ضابط الادارة للشؤون الداخلية
مجلس التنظيم الاعلى
اللجنة الفرعية للتنظيم المحلي

اعلان عن تصديق مشروع تنظيم هيكلي محلي خاص جزئي رقم ١٢٣٧/ ٩٠ لقرية عسلة في لواء نابلس والذي يضم الاحواض والمواقع التالية من اراضي قرية عسلة.

وتقع في اراضي عزون بحوض رقم (٢) وتضم أجزاء من المواقع التالية:

جزء من موقع عسلة، جزء من موقع ارض خربة عسلة، جزء من موقع قطاين السهل.

استنادا للصلاحيات بموجب المادة (٢) من الامر بخصوص قانون تنظيم المدن والقرى والابنية لمنطقة (يهودا والسامرة) (رقم ٤١٨)٥٧٣١ ـ ١٩٧١ وبموجب المادة ٢١(٤) لقانون تنظيم المدن والقرى والابنية رقم ٧٩ لسنة ١٩٦٦ قررت اللجنة الفرعية للتنظيم المحلي بوضع المشروع المذكور اعلاه موضع التنفيذ، بعد مضي خمسة عشر يوما من تاريخ نشر هذا الاعلان في الجريدة.

موشيه زاغا
ضابط الادارة للشؤون الداخلية
رئيس مجلس التنظيم الاعلى

اعــلان
لدى المحكمة الكنسية الانجيلية
الاسقفية بالقدس

بشان اصدار اعلام حصر ارث
المرحوم سامي جاد الله عيسى ابو دية
بداية رقم ٩١/١٢

قدمت المستدعية نيللي صالح ايوب ابو دية طلبا الى هذه المحكمة لاصدار اعلام حصر ارث المرحوم زوجها سامي جاد الله عيسى ابو دية المتوفى في بيت جالا بتاريخ ١٩٩١/١٠/١٣.

فمن له اعتراض على حصر الارث هذا او ادعاء فيه ان يعلم المحكمة حضوريا او خطيا خلال عشرين يوما من تاريخه، والا فالمحكمة تصدر قرارها وفقا لاحكام القانون.

نبيل زعمط
مسجل المحكمة الكنسية

الادارة المدنية لمنطقة يهودا والسامرة
ضابط الادارة للشؤون الداخلية
مجلس التنظيم الاعلى
اللجنة الفرعية للتنظيم المحلي

اعلان عن ايداع مشروع تنظيم هيكلي محلي خاص جزئي رقم ١٣٢٦/ ٩٠ لقرية يتما في لواء نابلس والذي يضم الاحواض والمواقع التالية من اراضي قرية يتما:

من حوض رقم (٣) اجزاء من موقع خلة الدير.

من حوض رقم (٤) اجزاء من المواقع التالية الحواكير، العقايب، المضامير او (المضمار).

من حوض رقم (٥) كامل مسطح بناء القرية

من حوض رقم (٨) اجزاء من موقع خلة العين.

وفقا للمادة ٢١/٢٠ من قانون تنظيم المدن والقرى والابنية رقم (٧٩) لسنة ١٩٦٦ تعلن اللجنة الفرعية للتنظيم المحلي بهذا عن ايداع مشروع التنظيم الهيكلي المحلي رقم ١٣٢٦/ ٩٠.

حيث ان الهدف من المشروع، تغيير المشروع الهيكلي القائم حاليا من اجل توسيع حدود منطقة البناء مع زيادة مساحة البناء المسموحة وزيادة عدد الادوار والتوسع من اجل تسهيل عملية الترخيص في منطقة البناء.

يحق لكل من يهمه الامر ان يطلع على المشروع في مكتب دائرة التنظيم المركزية في رام الله (عين مصباح) او في مكتب اللجنة المحلية للتنظيم والبناء للقرى في لواء نابلس بدون دفع مقابل كل ايام الاسبوع من الساعة الثامنة صباحا حتى الواحدة ما عدا يوم الخميس.

يحق لكل ذي شان في المشروع والذي يرى نفسه متضررا منه ان يقدم اعتراضه المعلل ويلحق اليه كل المستندات التي تدعم اعتراضه بما في ذلك خارطة او مستندات اخرى التي تمكن التعرف على الموقع وايضا تثبت صلة المعترض بالعقار ويحق للمعترض ايضا ان يفصل اقتراحاته لتغيير المشروع اذا رغب بذلك.

الاعتراض يرسل الى مكتب ضابط الداخلية في بيت ايل ص.ب. ١٦ او لمكتب مهندس اللجنة المحلية للتنظيم والبناء للقرى في لواء نابلس خلال ستون يوما من تاريخ نشر هذا الاعلان في الجريدة.

موشيه زاغا
ضابط الادارة المدنية للشؤون الداخلية
رئيس مجلس التنظيم الاعلى

استمرار المشاورات/بقية

حول توحيد الموقف العربي في شان آلية التفاوض وخصوصا في ما يتعلق بموضوع المفاوضات متعددة الاطراف بشان القضايا الاقليمية.

وكرر موقف المنظمة ودمشق باعتبار ان بحث القضايا الاقليمية يمكن أن يتم فقط بعد تحقيق تقدم ملموس في المباحثات الثنائية التي تتناول قضايا الاستيطان والانسحاب الاسرائيلي من الاراضي المحتلة وحق تقرير المصير للشعب الفلسطيني.

وأشار الى أن الاسد وعرفات اتفقا على مواصلة المشاورات خلال الايام القادمة بين الاطراف الخمسة المعنية ـ اي مصر وسوريا والاردن ولبنان ومنظمة التحرير ـ من أجل تنسيق الموقف قبل المفاوضات الثنائية.

ومن جهة أخرى، تحدث عبد ربه عن احتمال لقاء فلسطيني ـ لبناني ربما في بيروت، خلال الايام القادمة لمعالجة القضايا ذاتها التي بحثناها مع الدول الاخرى.

وكان عرفات قد أجرى مباحثات في عمان الاربعاء الماضي مع العاهل الاردني الملك حسين حول نتائج مؤتمر مدريد ومتابعة التنسيق في شان المراحل المقبلة.

ويُذكر أن الملك حسين كان قد أعلن استعداد بلاده للمشاركة في المفاوضات متعددة الاطراف حول المسائل الاقليمية كالمياه والبيئة ونزع السلاح في حال اجرائها بغض النظر عن توقيتها.

ومن جهة أخرى، أكد عبد ربه اصرار المنظمة على أن تجري المفاوضات الثنائية بين جميع الوفود في مكان واحد وتوقيت معين، على أن يكون المكان في احدى العواصم خارج الشرق الاوسط.

ويشار أخيرا الى أن الفلسطينيين يشاركون في مؤتمر السلام ضمن وفد أردني ـ فلسطيني مشترك برئاسة وزير الخارجية الاردني كامل أبو جابر والدكتور حيدر عبد الشافي ممثلا للجانب الفلسطيني.

في الذكرى/بقية

وفي خطبة الجمعة في بيروت، قال الشيخ محمد حسين فضل الله ـ المرشد الروحي للمسلمين الاصوليين الموالين لايران، معلقا على الانفجار: اننا نجد في هذا التفجير أصابع داخلية او خارجية تحاول أن تتناغم مع ما يجري في الجنوب وأن تضغط على الواقع السياسي الداخلي من أجل أن يتجه اتجاهات سلبية ليست في مصلحة احد.

ودعا فضل الله الى المزيد من الحيطة والحذر والى حفظ كل المؤسسات التربوية وكل المراكز الثقافية سواء كانت لبنانية او أجنبية وأن لا يُساء اليها.

ما الذي يجب/بقية

لبنان، ان النية تتجه الى سحب القوات الاسرائيلية من لبنان دون ان تجبر الجيش السوري على القيام بعملية انحساب مقابله.

وعلى العكس من بقية الوفود العربية فان دمشق تسعى الى اجراء مفاوضات مع واشنطن وليس مع اسرائيل وطالما استمر السوريون في هذا الوضع النفسي سيكون من الصعب اجراء مفاوضات على درجة كبيرة من الاهمية معهم.

اما المشكلة الرئيسية لمنظمة التحرير في تونس فتكمن بعدم القائها الى الهامش، وهذا ليس سهلا، لانه من اجل الدخول الى نادي مدريد كان من المفروض عليها التخلي عن تمثيلها الرسمي. ونجمت الصعوبة ليس فقط عن معارضة اسرائيل بل وعن رغبة واشنطن اعطاء وزن كبير جدا للقيادة الفلسطينية في المناطق، وفي ضوء هذه الخلفية وفي اعقاب صراعات شخصية حدثت منافسات قاسية داخل الوفد. وليس فقط شامير وليفي هما اللذان خاضا صراعات لا جدوى منها.

وبالمقابل يطالب الفلسطينيون بتعميق العلاقة والتنسيق مع واشنطن، والتوصل الى حوار مع الدولة العظمى وتناسي الاخطاء التي ارتكبتها منظمة التحرير. اما الهدف الفوري فهو اقناع واشنطن عدم تمكين اسرائيل من ايجاد وقائع مادية جديدة في المناطق وذلك ابان المفاوضات.

تسير منظمة التحرير على رؤوس اصابعها مقابل دمشق، وتواجه القيادة الفلسطينية هناك مشكلة عويصة. لم يذكر الفلسطينيون في خطابهم ضرورة تحرير هضبة الجولان. ولم تتحدث دمشق في خطابها المركزي عن اقامة دولة فلسطينية.

اما الوفد اللبناني فله وضع خاص. اذ يجب عليه الحذر من معارضة الموقف السوري. لكن عليه التاكيد على ان الضغوط التي يمارسها من اجل انسحاب اسرائيل الى المطالبة بانسحاب سوري من لبنان. وتؤكد السيطرة السورية على لبنان على الحقيقة القائلة بان المشكلة اللبنانية مرتبطة بصورة غير مباشرة بحل مشكلةهضبة الجولان. ولقد أدركنا في مدريد انه على العكس مما اعتدنا على قوله في الماضي والذي يؤكد بان لبنان ستكون الدولة العربية الثانية التي ستوقع على اتفاقية سلام مع اسرائيل، فانه من الواضح الان بان لبنان ستكون الدولة الاخيرة التي ستوقع معها اتفاقية سلام وذلك فقط بعد توقيع الاتفاقية مع سوريا.

* ملاحظة: مقتطفات من مقال.

سان بطرسبورغ تدفن لينينغراد في احتفالات صاخبة

سان بطرسبورغ - ا.ف.ب - دفنت مدينة سان بطرسبورغ اسمها الثوري لينينغراد باحتفال شعبي نظم امس الاول في وسط المدينة.

واحتفل الاصلاحيون والشيوعيون والملكيون والمعارضون للبلاشفة كل من جانبه بصفحة اختبارها من تاريخ المدينة العاصمة البراقة لروسيا القيصرية والمدينة الرئيسية لثورة ١٩١٧ ثم القلعة الحصينة اثناء الحصار الالماني في ١٩٤١.

واختارت البلدية رمزيا السابع من تشرين الثاني الذي يحتفل فيه تقليديا بذكرى الثورة البلشفية للتاكيد على الرغبة بفتح صفحة جديدة في تاريخ سان بطرسبورغ.

وقال رئيس البلدية الاصلاحي اناتولي سوبتشاك ان «هذه المدينة كانت دائما اكثر مدن روسيا اوروبية وهي تسترد اليوم اسمها سان بيترسبورغ وتريد ان تصبح من جديد نافذة مفتوحة على اوروبا كما كان يريد مؤسسها بطرس الاكبر».

ورسم سوبتشاك بحيوية بالغة الخطوط العريضة للاصلاحات الاقتصادية المقررة ووعد بمراقبة اسعار المواد الاساسية واعلن عن قمع «المضاربين» بقسوة وسط تصفيق حشد ضم عشرة الاف شخص تجمعوا عند القصر الشتوي.

واثارت الجوقات الموسيقية والالعاب البهلوانية وقفز المظليين حماس العائلات التي جاءت باعداد كبيرة الى الاحتفال.

ولم تتردد السلطات في تحويل هذا اليوم الى عيد حقيقي جرى فيه عرض لسيارات قديمة وازياء تاريخية وحفلات لموسيقى الروك والعاب نارية.

وعلى الرغم من هذه الجهود قاطع سكان المدينة الى حد ما الاحتفالات البلدية وفضلوا التنزه في الحدائق الكبيرة.

واثارت تكاليف الاحتفال التي بلغت رسميا ٣ر٧ ملايين روبل - ٢ر٢ مليون دولار - وضعف هذا المبلغ حسب ما ذكرت الصحف المحلية بعض الحنق المتسكعون يقدرون العاب التسلية الا ان الكثيرين يدينون هذا «الهدر في الاموال في هذه الفترة العصيبة».

واختار المدافعون عن اسم لينينغراد وذكرى الثورة البلشفية الذين يعارضون حتى فكرة الاحتفال مسرحا لتظاهرتهم المضادة رصيف الطرادة «اورور» وهي السفينة الشهيرة التي استخدمها الثوار في ١٩١٧.

وعبر المحاربون القدامى المتقاعدون منهم والشيوعيون المؤمنون وهم يرفعون الرايات التي تحمل المنجل والمطرقة عن غضبهم واستيائهم.

وقال احد الخطباء وسط هتافات حشد ضم الفي شخص كانوا يصرخون «لينينغراد لينينغراد» ان «مدينتنا المجيدة تحولت الى عاهرة تطمع بالعملات الصعبة وتبيع نفسها للزوار الاجانب وتتسول المساعدات الانسانية».

واكد عجوز يحمل اوسمة ووثائق عسكرية وبطاقة عضويته في الحزب الشيوعي «لقد قاتلت لانقاذ هذه المدينة من الفاشية وكل سكانها قدموا دماءهم من اجل حريتها وطالما نحن احياء سندافع عن لينينغراد ضد الذين يحاولون تدميرها».

ودان الملكيون ايضا هذا «الاستفزاز» مثل ناشطي حزب روسيا الديموقراطي. واختاروا ان يعلنوا يوم السابع من تشرين الثاني «يوم حداد احياء لذكرى ضحايا الارهاب».

وبعد قداس ديني اجتاز عشرون رجلا يرتدون زي الجيش الابيض ويحملون اعلاما قيصرية وصور نقولا الثاني ومئات الاشخاص الذين رفعوا رايات الحداد شوارع المدينة.

وفضل الامير فلاديمير رومانوف الوريث الشرعي للتاج الامبراطوري الروسي والذي يزور روسيا لاول مرة ان يبقى بعيدا عن كل هذه التظاهرات.

وعلى الرغم من كل هذه التظاهرات الرمزية كانت شوارع سان بيترسبورغ مقفرة عصر امس الاول. وقال عاطل عن العمل «كل هذه الاحتفالات لا تفيد في شيء ولن تغير حياتنا».

دراسة كندية:

السرطان غير مرتبط بزراعة الثدي

ادمونتون - البرتا - رويتر - جاء في دراسة اساسية عن مرض السرطان انه لا يوجد دليل على ان عمليات زراعة الثدي التي تستخدم فيها مادة السليكون تزيد من خطر الاصابة بسرطان الثدي.

وشملت الدراسة التي اجراها باحثون في البرتا ١١ر٩٩١ سيدة تتراوح اعمارهن ما بين ٢٠ و٦٥ عاما اجريت لهن عمليات زراعة ثدي في الفترة ما بين عام ١٩٧٤ وعام ١٩٨٦.

واظهرت الدراسة ان ٣٥ سيدة فقط اصبن بمرض سرطان الثدي بعد ان اجريت لهن عملية زراعة الثدي.

وقال هانز بيركيل مدير قسم علم الاوبئة في مجلس مكافحة مرض السرطان في البرتا امس اول «هذه النسبة تقل عما كان متوقعا وعلى هذا فليس هناك مخاطر متزايدة» فيما يتعلق بعمليات زرع الثدي.

«غزل البنات».. فيلم لمخرجة لبنانية يعرض في البرلمان الفرنسي

باريس - ا.ف.ب - عرض مساء الاربعاء الماضي في قاعة عرض الجمعية الوطنية الفرنسية فيلم «غزل البنات» الذي اخرجته اللبنانية جوسلين صعب عام ١٩٨٥.

قدم الفيلم النائب حيرار بات رئيس الجمعية البرلمانية للصداقة الفرنسية اللبنانية وحضره عدد كبير من النواب والشيوخ الفرنسيين على راسهم رئيس الوزراء الاسبق موريس كوف دي مورفيل والقائم بالاعمال اللبناني في باريس.

تدور احداث الفيلم في بيروت الرازحة تحت نير القتال حيث تتجول الفتاة سمر التي تبلغ السابعة عشرة بلا هدف محدد وتكتشف منزلا يبدو من الخارج مهجورا. لكنه في الواقع مرسم فنان.

تقع الفتاة في حب الفنان الذي تجاوز الاربعين من العمر والغارق في مشكلة عويصة. فجميع اصدقاءه اتخذوا مواقف من القتال الدائر الا هو. ويتهمه اصدقاؤه بانه مثقف لا يجيد سوى الرسم والكلام بينما الوقت ليس وقت كلام وانما وقت اتخاذ مواقف. اما هو فيعتقد العكس لان القتال يدور بين مواطني البلد نفسه ولا يمكن ان يكون له موقف مع طرف ضد الاخر.

وعلى الرغم من رقة الفيلم ونعومته الظاهرية الا انه يتميز في الواقع بقوة بل بعنف في عرض الحياة اليومية في بيروت التي يتقاتل سكانها. فهو يكاد يخلو من مناظر القتال والقصف والدمار والدم المراق لكن العنف فيه كامن مثلا في منظر الاطفال الذين لا يذهبون الى المدارس والذين يلهون بتصنيع معارك وقتلى وجرحى او بتنظيم جنازة يحملون خلالها نعشا.

وهو محسوس في ذلك الاب الذي يعمل بناء لكنه بالطبع لا يجد عملا وسط هذه الحرب. ومع ذلك فهو يصر بعد ان فقد صوابه على اعداد القرميد حتى يعيد بناء المدينة عند توقف القتال وغير ذلك من المشاهد التي تجعلنا نشعر ببشاعة القتال حتى بدون ان نراه.

وقد نظمت الجمعية البرلمانية للصداقة الفرنسية اللبنانية هذه السهرة بمناسبة المشروع الذي تعكف عليه جوسلين صعب حاليا لمساعدة السينماتيك الفرنسية وهو وضع ارشيف للفيلم اللبناني منذ بدايته حول عام ١٩٣٠ وحتى الان.

واكدت جوسلين صعب بهذه المناسبة انها نجحت في الحصول على نسخ من جميع الافلام اللبنانية تقريبا وان هذه المكتبة السينمائية ستوضع في بيروت تحت تصرف المهتمين بتاريخ السينما والسينما اللبنانية بصفة خاصة.

الآن
فيرنل المركز
مجانا

عندما تشتري الآن مسحوق الغسيل المفضل «**بيرسيل**» (٤ر٥كغم) تحصل على هدية «**مجانية**» لتر واحد من فيرنل المركز الذي يضيف نعومة لغسيلك. «**بيرسيل**» مسحوق الغسيل الوحيد الذي يعطي ٤٥ غسلة من (٤ر٥)كغم يقدم لزبائنه هدية قيمة، وهذا سبب جيد لمن لم يجرب بعد، عليه ان يسرع ... **الكمية محدودة**.

العرض مستمر حتى تاريخ ٩١/١١/٣٠ او حتى انتهاء المخزون

أخبارة جيدة لمحبي الليونة والنعومة

Persil
WASCHAKTIV
bei 30°C 60°C 95°C
ENERGIEVERSTÄRKT
مركز
Vernel
KONZENTRAT
١ = ٤
Henkel

عائلة Henkel

برسيل - مسحوق الغسيل الافضل في العالم

للطلبيات : الرجاء الاتصال مع «ابو مهند» ــ عالم الجمال

تلفون ٩٥٩٧٥٣-٠٢ طريق رام الله القدس - خلف سوبر ماركت الاراضي المقدسة

داتين/المانيا - ستثبت الاسابيع القادمة ان الخروج عن الجماعة له مساوؤه، فحتى لو نجت هذه البطة السوداء من الذبح بمناسبة عيد يوم سانت مارلين يوم الاثنين القادم، فان فرصة نجاتها ستكون ضئيلة جدا في عيد الميلاد القادم

صورة من «فرانس برس» خاصة بـ «القدس»

معهد لحماية البيئة يطالب بفرض ضرائب على مسببي التلوث

واشنطن - ا.ف.ب - اكد معهد وورلد واتش انستيتوت الاميركية لحماية البيئة ان على جميع الحكومات في العالم تغيير سياستها الضريبية عبر فرض ضريبة اقل على الدخل ورفع الضريبة على مستهلكي الطاقة ومسببي التلوث لانقاذ بيئة الارض المهددة.

جاء في كتاب «انقاذ الارض» الذي وضعه باحثو المعهد وقدم اول امس الخميس في واشنطن ان «فرض ضريبة بيئية ستسمح باخذ التكاليف الحقيقية للانتاج الصناعي والزراعي في الاعتبار عبر جعل مسببي التلوث يدفعون ثمن الاضرار التي يسببونها للبيئة».

وقال مدير المعهد ليستر براون خلال مؤتمر صحافي «منذ مؤتمر ستوكهولم عام ١٩٧٢ حول البيئة البشرية تراجعت صحة الارض بشكل كبير». واضاف «بعض المناطق في اوروبا الشرقية تعاني (اوبئة بيئية) وجنوب اسيا مهدد بالجفاف وانجراف التربة يهدد الانتاج الزراعي في كل من افريقيا وبيرو وتواجه انتشار وباء الكوليرا بسبب تلوث احتياطي مياه الشرب».

ومن ناحية ثانية يترك اثر البيوت الدفيئة وتخلخل طبقة الاوزون انعكاسات لا حصر لها على مناخ الكوكب.

وقال براون ان «قمة الارض» المقبلة المقرر ان تعقد في حزيران ١٩٩٢ في ريو دي جانيرو في البرازيل بمبادرة من الامم المتحدة ستشكل «احدى الفرص الاخيرة» للحكومات لانشاء «شركات بيئية» لن يكون هاجس النمو هدفا وحيدا لها.

سويسرا لا تعتبر الحشيش من المخدرات الخطيرة!

لوزان - سويسرا - رويتر - قضت المحكمة العليا في سويسرا بان التعامل في كميات محدودة من الحشيش لا يعد بعد الان جريمة خطيرة لان الحشيش لا يشكل خطورة كبيرة على الصحة.

وقالت المحكمة في حكمها امس الخميس ان من يقبض عليه وبحوزته ما يقل عن اربعة كيلوجرامات من الحشيش لن تصدر عليه احكام بالسجن لمدد طويلة.

وذكرت المحكمة ان الدراسات الطبية الحديثة اظهرت ان الحشيش لا يشكل خطورة تفوق التبغ ولا يسبب الادمان.

وتعتبر المحاكم السويسرية حيازة ١٢ غراما من الهيروين جريمة خطيرة.

دجاجة صينية بأربع ارجل تضع ٥٠ بيضة في الشهر

بكين - رويتر - ذكرت صحيفة «الجماهير» الصينية ان دجاجة بأربع ارجل وذات جهازين تناسليين تضع ٥٠ بيضة في الشهر.

وقالت الصحيفة التي تصدر في مقاطعة شاندونج بشرق الصين ان الرجل الذي اشترى الدجاجة اعتقد في البداية انها بلا قيمة على الاطلاق بسبب تشوهها. لكنها بدأت في ايلول الماضي انتاج البيض بهذا المعدل العالي غير المعتاد.

علماء يحصلون على ادلة جديدة على الانقراض المفاجىء للديناصور

واشنطن - رويتر - جمع علماء اميركيون مزيدا من الادلة على ان حدوث كارثة مفاجئة مثل ارتطام كوكب سيار بالارض قد تكون سبب الانقراض الجماعي لحيوان الديناصور.

وقال العلماء في مقال نشر امس الجمعة في صحيفة جورنال ساينس ان الحفريات التي اكتشفوها في التركيبات الجيولوجية في ولايتي مونتانا وداكوتا الشمالية اظهرت ان الديناصورات عاشت على الارض ١٥٠ مليون عام الى ان اختفت فجأة قبل نحو ٦٥ مليون عام.

وقال العلماء انه لم يعثر على عظام للديناصور في طبقة تعلو على طبقة من الطين يرجع تاريخها ٦٥ مليون عام الى الوراء وهي الفترة التي اختفت فيها الديناصورات فجاة.

وحوت تلك الطبقة ايضا عنصر الايريديوم الفلزي النادر وجوده على سطح الارض وان كان شائعا في اجسام خارج كوكب الارض مثل الكواكب السيارة.

وتقول نظرية العلماء ان كوكبا سيارا ربما ارتطم بسطح الارض بقوة اثارت سحابة كبيرة من التراب حجبت اشعة الشمس مما ادى الى انخفاض درجة الحرارة بشكل كبير ولفترة طويلة من الزمن الامر الذي تسبب في انقراض الديناصورات.

منشق فيتنامي:

لا يوجد اسرى اميركيون أحياء في فيتنام

واشنطن - رويتر - قال المنشق الفيتنامي بوي تين امام لجنة بالكونغرس الاميركي انه لم يعد هناك اسرى اميركيون احياء في فيتنام.

وقال تين الذي وصف نفسه بأنه متحدث سابق باسم جيش فيتنام «اؤكد بصفة قاطعة انه لا يوجد في فيتنام الان احياء من الاشخاص الذين فقدوا في الحرب او الاسرى».

وتقول واشنطن ان هناك ٢.٢٧٣ اميركيا لم يعرف مصيرهم في فيتنام وكمبوديا ولاوس ممن اسروا او فقدوا اثناء الحرب في الهند الصينية. وتطالب الولايات المتحدة هانوي بالكشف عن مصير هؤلاء الاميركيين قبل تطبيع العلاقات معها ورفع الحظر التجاري المفروض عليها.

وقال تين امس الاول امام لجنة بمجلس الشيوخ الاميركي تعقد جلسات استماع بشان اسرى الحرب والاميركيين المفقودين في العمليات ان ضباطا سوفيات استجوبوا اسرى اميركيين اثناء حرب فيتنام.

وكان تين ضابطا برتبة كولونيل في الجيش الفيتنامي ورئيسا لتحرير صحيفة الحزب الشيوعي وهو يقيم في باريس الان.

بعد ان اجتاحت المراعي واضرت بالزراعة

تكاثر قطعان الغزلان .. مشكلة تواجه اليابان

طوكيو - رويتر - تكاثرت قطعان الغزلان في اليابان واصبحت تعيث فسادا في المراعي وتلتهم المحاصيل مما حدا بمسؤولين على التفكير فيما لم يفكروا فيه من قبل .. تصنيع لحمها واختراع «البامبى برجر» على وزن «البيف بيرجر».

وقال مسؤول في ادارة الغابات في سانريكو بمحافظة ايواتى «تتكاثر الغزلان في قطعان ضخمة تضر بزراعات الارز واشجار الصنوبر والمراعي».

وقال ان هذه المحافظة بشمال غرب اليابان تنفق ١٢٠ مليون ين ٩٢٠ر٠٠٠ دولار سنوياً لحماية المراعي والحقول والاشجار من هجوم الغزلان الجائعة.

ولا توجد احصائيات لعدد الغزلان البرية في اليابان ولكن مسؤولا في وزارة البيئة قال ان عدد الغزلان التي قتل بعضها وتم صيد البعض الاخر بلغ ٣٨ر٠٠٠ غزال في عام ١٩٨٩ وحده.

واضاف المسؤول يقول «وتتزايد الاعداد بدرجة كبيرة بسبب تحريم صيد الاناث او قتلها بدون تصريح من السلطات».

وقال توجى تانجى من الجمعية اليابانية لتربية الغزلان ان قطعانا برية منها اجتاحت محافظات اخرى في شمال البلاد.

وفي الماضي سمحت السلطات المحلية لعدة مدن باستئجار صيادين محترفين لقتل او صيد الغزلان المغيرة الى ان بدأت مدن في تربيتها.

ويبحث مسؤولون في وزارة الزراعة في ايجاد حلول عملية للانفجار السكاني «الغزالي» في اليابان.

وقال مسؤول في ادارة تربية الماشية بالوزارة «نعتقد ان هناك حاجة لايجاد أسلوب للتعايش بين الانسان والغزال».

وتوجد في مدينة سانريكو مزرعة لتربية ٢٠٠ غزال تعاقدت معها شركة مواد غذائية لبيع انتاجها وخاصة اللحم المدخن الذي يبدأ يلقى اقبالا.

ويصل سعر الكيلوغرام من القطع الممتازة من لحم الغزال ١٠ر٠٠٠ ين ٧٥ دولار. وتبيع الشركة ايضا غزلانا حية ولحما محفوظا منها.

وقال مسؤول بالشركة «اننا لا نتاجر في لحم الغزلان لتحقيق ارباح ولكن للتغلب على مشكلة تكاثرها في اعداد ضخمة».

وفي العام الماضي بلغت قيمة مبيعات الشركة من لحم الغزال ٢٠ مليون ين - ١٥٠ر٠٠٠ دولار.

واضاف المسؤول يقول ان تحقيق ارباح في هذه التجارة يحتاج الى استثمارات ضخمة.

وقال تونجى يقول انه بجانب «البامبى برجر» فانهم يفكرون في عمل نقانق من لحم الغزال.

وقال انه امكن استخراج مادة من ذكر الغزال يصنع منها مقو عام ومزيل للتوتر.

ولكن بيئيين يخشون ان يتعرض الغزال في اليابان لخطر الانقراض في غياب قواعد ولوائح تحميه خاصة اذا تحول الاتجار في لحمه الى عمل مربح يجتذب مستثمرين كثيرين من الشركات والافراد.

في تركيا....

سائق وحارس شخصي لضابط شرطة عضوان في عصابة تعمل في استانبول

استانبول - رويتر - تعقبت الشرطة ثلاثة افراد في عصابة بعد معركة بالرصاص قتل فيها شرطي واتضح ان افراد العصابة انفسهم من رجال الشرطة.

وقال محمد اجار قائد امن مدينة استانبول للصحفيين امس الاول ان من بين افراد العصابة السائق والحارس الشخصي لنائب قائد شرطة استانبول.

وتفجرت هذه الفضيحة عندما اطبقت الشرطة بعد تلقي معلومات على عصابة ابتزاز تنتظر في سيارة لجمع اموال من رجال اعمال بغرض حمايته.

وقتل ثلاثة اشخاص خلال اطلاق الرصاص امس الاول في منطقة فينيرباش باستانبول واصيب شرطي اخر واحد المارة بجروح.

وقالت وكالة انباء الاناضول ان السائق والحارس استخدما السيارة الرسمية لنجم الدين يلدريم نائب قائد الشرطة يوم الثلاثاء الماضي في الاغارة على منزل رجل أعمال في محاولة لابتزاز اموال منه.

في بريطانيا ...

كبير اساقفة يورك يستنكر انشاء عيادة طبية لاختيار نوع الجنين

لندن - رويتر - استنكر جون هابجود كبير اساقفة يورك والرجل في كنيسة بريطانيا امس خططا لفتح اول مركز طبي في بريطانيا لاختيار نوع الجنين وطالب باجراء تحقيق.

وسيتقاضى المركز الذي يامل القائمون عليه بافتتاحه في الشهر القادم ٣٥٠ جنيها استرلينيا - ٦٠٠ دولار - من الازواج مقابل اختيارهم نوع اجنتهم.

وتستخدم في ذلك تقنية تقوم على فصل ذكور الحيوانات المنوية عن الاناث واجراء عملية تلقيح صناعي بالنوع المختار. وتستخدم هذه التقنية بالفعل في اكثر من ٦٠ مركزا في انحاء مختلفة من العالم.

وقال هابجود «لا اريد لشيء ان يساعد على تحويل الاطفال الى نوع من المنتجات الاستهلاكية» وحث على اجراء تحقيق للوقوف على الضوابط المطلوبة.

وقالت الجمعية الطبية البريطانية ان فريقها البحثي المتخصص في الهندسة الوراثية يدرس الامر.

وقال برنامج اذاعه تلفزيون هيئة الاذاعة البريطانية ان هذه التقنية ابتكرها ورخص بها طبيب اميركي اسمه رون اريكسون.

حدث في مثل هذا اليوم

- ● ١٩٧٧ - الرئيس المصري الراحل انور السادات يعلن امام مجلس الشعب المصري استعداده للذهاب الى القدس لمناقشة شروط السلام في الشرق الاوسط امام الكنيست الاسرائيلية من دون شروط مسبقة.
- ● ١٩٨٩ - فتح الحدود بين المانيا الغربية والمانيا الشرقية وسقوط جداربرلين الذي كان يقسم المدينة منذ ١٩٦١.

حالة الطقس في المحطات الرئيسية للخطوط الجوية الالمانية «لوفتهانزا»

	صغرى	كبرى			صغرى	كبرى	
فرانكفورت				نيويورك	٤	١٢	غائم
كوبنهاغن	٧	١٠	غائم «ج»	شيكاغو	١١-	٣-	صاف
هلسنكي	٢	١٠	ماطر	لوس نجلوس	١٦	٢٦	صاف
ستوكهولم	٣	٦	غائم	سان فرانسيسكو	١٤	٢٨	صاف
امستردام	٥	١٢	ماطر	مونتريال	١-	صفر	غائم
بروكسل	١-	١٢	ماطر	ريو دي جانيرو	١٦	٣٥	غائم
لندن	١٢	١٢	غائم	سانت ياغو	١٠	٢٨	صاف
مدريد	٥	٢١	صاف	بيونس أيرس	١٣	٢١	ماطر
روما	٨	١٨	صاف	مكسيكو	١١	٢٠	غائم
اثينا	١٢	١٩	غائم	جوهانسبرغ			
جنيف	١	١١	غائم «ج»	هونغ كونغ	٢٢	٢٦	صاف
باريس	١١	١٤	غائم	طوكيو	١٢	١٤	ماطر
موسكو	صفر	٢	غائم	سيدني	١٤	٢٣	صاف
القاهرة	١٥	٢٨	صاف	برلين	٣	١٠	ماطر

Lufthansa
الخطوط الجوية الالمانية
خدمات وكالة رويتر

القدس: ☎ ٠٢/٢٣٣١٧١
- فرع ٤٩٢٩
تل أبيب: ☎ ٠٣/٦٥٣٠٤١
وحيفا: ☎ ٠٤/٥٢٢٢٢٥

فلاش واكس السحري

لتلميع البلاط
شهاب فوزي

ينظف ويلمع كافة
انواع البلاط
للبلاط الصيني والرخام
والجرانيت
يجعل البلاط أكثر
بريقاً ولمعانًا

شركة ون مور
ONE MORE
لمواد التجميل والتنظيف القدس - شارع الزهراء رقم ١٥ هاتف ٢٧٣٦٨٩ - ٢٨١٧٨٢

كل يوم جمعة وأحد انزل على موعد مع غداء البوفيه المفتوح في
روف جاردن - المطعم الوطني القدس
حيث تشكيلة من اشهى المأكولات الشرقية مع الجلسة العائلية الهادئة والمطلة على المدينة المقدسة
نرحب بكم وبضيوفكم
اهلا وسهلا
السعر للشخص الواحد ٢٥ شيكل فقط
روف جاردن المطعم الوطني - القدس - شارع الزهراء ٤ ☎ ٢٧٢٢٧٣

القدس
جريدة يومية سياسية
AL-QUDS
١٢ صفحة
٨٠ أغورة
الاحد ١٧ تشرين الثاني ١٩٩١ - ١١ جمادى الاولى ١٤١٢هـ. العدد ٧٩٨٠.
JERUSALEM - Sunday 17 November, 1991. No. 7980

أسعار العملات بالدولار

	السعر الادنى	السعر الاعلى	سعر الاغلاق
الجنيه الاسترليني:	١,٧٨٥٢	١,٧٨٩٠	١,٧٨٦٥
المارك الالماني:	١,٦١٥٥	١,٦١٩٠	١,٦١٦٥
الفرنك السويسري:	١,٤٣٣٠	١,٤٤٣٠	١,٤٣٣٥
الفرنك الفرنسي:	٥,٥١٧٥	٥,٦٠٠٠	٥,٥٢٨٠
الين الياباني:	١٢٩,١٩	١٢٩,٤٥	١٢٩,٢٥
الشيكل:	—	—	٢,٣٥٦٠
دينار . شيكل:	—	—	٣,٤٠٧٥
الذهب:	٣٥٧,٣٠	٣٦٢,٠٠	٣٦٠,١٠
الفضة:	٣,٩٩٠٠	٤,٠٩٠٠	٤,٠٢٠٠

خدمة شركة «كومستوك للتجارة المحدودة» - القدس ☎ ٢٤٤٩٦٣

توقع تكليف زيد بن شاكر بتشكيل حكومة جديدة

طاهر المصري يعلن استقالته خلال أيام بسبب فشله في الحصول على تأييد غالبية النواب

عمان/رويتر - قال مسؤولون في القصر الملكي وعدة وزراء بالحكومة الاردنية امس، ان رئيس الوزراء طاهر المصري سيقدم استقالته من منصبه خلال ايام بعد اخفاقه في كسب تأييد كاف له في البرلمان.

واضاف الوزراء ان الملك حسين سيعين الشريف زيد بن شاكر - رئيس الديوان الملكي - لتولي المنصب. وقد شغل الشريف زيد رئاسة الوزراء من قبل.

وصرح احد الوزراء بان الشريف زيد عاكف على وضع قائمة بأسماء أعضاء الحكومة.

وكانت استقالة المصري متوقعة على نطاق واسع قبل افتتاح الدورة البرلمانية في الشهر المقبل. ولم يتسن الحصول على تعليق منه، ولكن المصادر قالت ان اليوم هو آخر أيامه كرئيس للوزراء.

والمصري دبلوماسي فلسطيني المولد، عيّنه الملك حسين رئيسا للوزراء في ١٩ حزيران الماضي، ليوجه الاردن نحو محادثات السلام العربية - الاسرائيلية التي بدأت في مدريد في ٣٠ تشرين الاول.

وكان ٤٩ نائبا من بين ٨٠ عضوا في مجلس النواب قد أعلنوا معارضتهم للمصري لاسباب شخصية وأيديولوجية.

وكان المصري يخطط لبرنامج تقشف اقتصادي، ويتاهب لتعديل وزاري يتيح له اغلبية مريحة عند انعقاد الدورة البرلمانية في الاول من كانون الثاني.

وقد أرجأ العاهل الاردني انعقاد الدورة لمدة شهرين، لتجنب اي خلافات علنية قبل مؤتمر السلام. غير أن مدة التأجيل لم تكن كافية لتمكين المصري من التغلب على مشاكله.

وكان الاخوان المسلمون في البرلمان وعددهم ٢٣ نائبا وكتلة دستورية تضم ١٨ عضوا وأربعة نواب مستقلين قد وقعوا في الثالث من الشهر

البقية ص١١ع٧

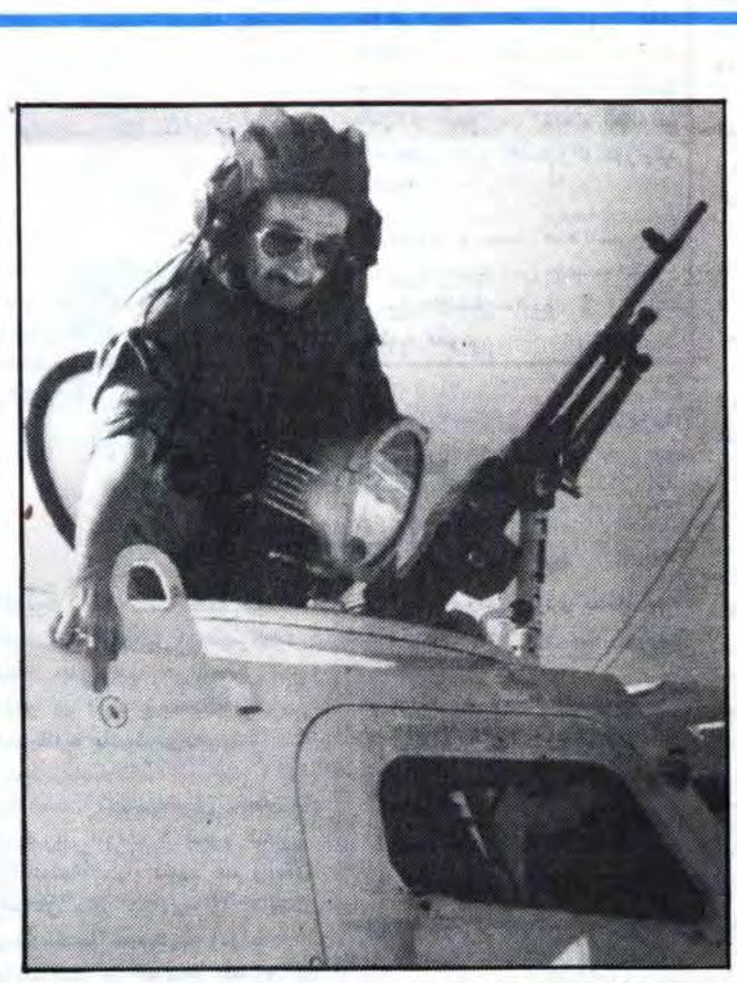

جنوب لبنان/ أحد افراد قوات حفظ السلام الدولية، يشير امس الى اثر رصاصة اصابت ناقلة جنود بعد اشتباكات اندلعت امس الاول عندما منعت قوات الامم المتحدة مجموعة من جيش لبنان الجنوبي من دخول قرية «حداثا» المتاخمة لـ «الحزام الامني» لتفجير بعض البيوت

صورة من «ا.ف.ب» خاصة بـ «القدس».

بغداد: الاتهامات ضد ليبيا تخفي هدفا اميركيا معينا

بريطانيا تطلب رسميا اليوم تسليمها المشتبه بتورطهما بتفجير الطائرة الاميركية

تونس - واشنطن - القاهرة - ا.ف.ب - رويتر - ذكرت وكالة الانباء العراقية امس ان بغداد انتقدت بشدة الاتهامات الاخيرة التي وجهتها السلطات الاميركية الى ليبيا في شأن حادث لوكربي ورأت انها تخفي هدفا اميركيا معينا.

واضافت الوكالة نقلا عن مصدر عراقي رسمي انه بصرف النظر عن ملابسات حادث الطائرة لا يمكن ان نعزل هذا التصرف الاميركي عن السياسة التي تمارسها الادارة الاميركية لارهاب الدول من اجل اسكات صوتها واخضاعها لارادتها.

وكرر المصدر نفسه موقف العراق الواضح والثابت من العمليات التي توصف بالارهاب اذ وقف ضدها وانتقدها واوضح ان اطلاق هذه الاتهامات بعد مضي ثلاث سنوات يعني ان الادارة الاميركية اختارت هذا التوقيت لهدف معين ضد ليبيا التي قد تتعرض الى عدوان اخر بعد ان سبق لها ان تعرضت لعدوان اميركي عام ١٩٨٦.

واضاف اذا تحدثنا عن الارهاب فان الادارة الاميركية وخاصة ادارة الرئيس جورج بوش هي المؤسسة الاكثر ممارسة للارهاب بسبب قتلها المتعمد للاطفال

البقية ص١١ع٤

سلسلة بشرية في باريس من أجل السلام في الشرق الاوسط

باريس/ا.ف.ب - شارك امس نحو ٥٠٠ شخص في باريس في سلسلة بشرية من أجل السلام في الشرق الاوسط استجابة لنداء وجهته عدة منظمات غير حكومية.

وحاول المشاركون ومعظمهم من الشبان عبثا أن يصلوا سفارة اسرائيل بالمفوضية العامة لفلسطين في فرنسا وكلتاهما محاطتان بحراسة مشددة من الشرطة.

ورفعوا لافتات كتب عليها شعارات مثل «شعبان ودولتان» و «انسحاب اسرائيلي من القدس الشرقية» و «القانون الدولي لا يتجزأ» و «يجب ان يؤدي مؤتمر السلام في مدريد الى سلام عادل وشامل».

وكانت حوالي أربعين منظمة أطلقت الخميس الماضي نداء لقيام سلسلة بشرية من أجل السلام في كل العواصم الاوروبية. ومن هذه المنظمات جمعية التضامن الفرنسية العربية وجمعية فرنسا وفلسطين والاتحاد الدولي لليهود من أجل السلام والجمعية البرلمانية للتعاون الاوروبي العربي.

رابين: على الحمائم في حزب «العمل» قبول رأي الاغلبية

● قال عضو الكنيست من حزب العمل اسحق رابين انه يتعين الحرص بان يتمكن برنامج حزب العمل من عودة الحزب الى السلطة.

واعرب رابين عن اعتقاده بان على حزب العمل ان يتكلم بصوت واضح، وان على الحمائم في الحزب وهم الاقلية قبول رأي الاغلبية.

وجاءت اقوال رابين هذه في اجتماع لصقور حزب العمل امس.

وبيريس مستعد لتسوية اقليمية في الجولان

وقال زعيم حزب العمل شمعون بيريس في نفس الاجتماع انه سيوافق على تسوية اقليمية في الجولان في اطار سلام.

وقد قوبلت اقواله هذه بالصرخات الاحتجاجية من قبل الحضور.

واضاف بيريس الذي وصل بشكل مفاجىء الى اجتماع الصقور بان حزب العمل لن ينتصر في الانتخابات اذا لم يطرح «برنامج عمل وطني» جديد.

عمرو موسى: محاولة اسرائيل محاكمة عشراوي ... انتهاك للقانون الدولي

القاهرة - يونايتدبرس - ادانت مصر امس التحركات الاسرائيلية الهادفة الى محاكمة الدكتورة حنان عشراوي بدعوى قيامها باجراء اتصالات مع مسؤولين من منظمة التحرير الفلسطينية ووصفت هذه التحركات بانها «خرق للقوانين الدولية».

وقال وزير الخارجية المصري عمرو موسى للصحفيين «ان اجراء ضد عشراوي سينظر اليه على انه خرق لميثاق جنيف».

وكان موسى يعلق على تقارير وردت من اسرائيل امس الاول بان عشراوي الناطقة بلسان الوفد الفلسطيني في محادثات السلام العربية - الاسرائيلية، يمكن ان تقدم الى المحاكمة بحجة اجتماعها مع مسؤولين من منظمة التحرير.

وكانت عشراوي احدى الشخصيات البارزة في الوفد الفلسطيني اثناء الجولة الاولى من المحادثات العربية - الاسرائيلية التي عقدت في مدريد في الثلاثين من تشرين الاول.

وقد منعت عشراوي وفيصل الحسيني، من تمثيل الفلسطينيين بشكل رسمي في المحادثات لانهما يقيمان في القدس الشرقية حيث اصرت اسرائيل على استبعاد سكان المدينة المقدسة ومسؤولي منظمة التحرير من المفاوضات.

غدا...

اليوم الاول لزيارة معتقلي انصار ـ ٣

ذكر راديو اسرائيل ان الناطق باسم الجيش الاسرائيلي مساء امس اعلن ان الجيش الاسرائيلي سيسمح اعتبارا من يوم غد الاثنين لعائلات المعتقلين في معتقل «انصار - ٣» في النقب بزيارتهم

البقية ص١١ع٣

مسيرات في القدس وزجاجات حارقة في رام الله وجنين

● ذكر راديو اسرائيل ان اربع زجاجات حارقة القيت صباح امس في مدينة رام الله. وقال الراديو ان زجاجة حارقة القيت باتجاه مركز الشرطة في المدينة واشتعلت على الطريق امام المبنى. والقيت زجاجتان اخريان باتجاه دورية لحرس الحدود في مركز رام الله. بينما القيت زجاجة رابعة باتجاه دورية لحرس الحدود جنوبي المدينة.

واضاف الراديو ان سلطات الجيش فرضت نظام منع التجول على وسط رام الله وقامت بأعمال التمشيط بحثا عن ملقي الزجاجات الحارقة.

كما ذكر الراديو ان ثلاث زجاجات حارقة القيت امس باتجاه نقطة مراقبة تابعة للجيش الاسرائيلي وسط مدينة جنين ولم تقع اية خسائر او اضرار.

وذكر الراديو ان احد الملثمين في طولكرم اصيب نتيجة اطلاق النار عليه من قبل افراد حرس الحدود الاسرائيلي.

وقال الراديو ان دورية تابعة لحرس الحدود فرقت امس مسيرة للملثمين في قلقيلية.

واضاف الراديو ان عددا من الملثمين كانوا مسلحين بالعصي والسكاكين وانه تم اعتقال سبعة منهم للتحقيق.

وذكر التلفزيون الاسرائيلي ان الشرطة وحرس الحدود فرقوا مساء امس باستخدام الطلقات المطاطية عدة

البقية ص١١ع٦

روبنشتاين الى الولايات المتحدة

واشنطن تعلن هذا الأسبوع مكان وموعد جولة المفاوضات المقبلة

القدس - ذكرت مصادر سياسية مطلعة مساء امس ان الادارة الاميركية ستعلن خلال هذا الاسبوع عن موعد ومكان عقد الجولة المقبلة للمفاوضات الثنائية العربية - الاسرائيلية، وذلك بعد ان فشل الفرقاء المعنيون في التوصل الى اتفاق على مكان الاجتماع.

ومن ناحية اخرى توجه الليلة الماضية الى الولايات المتحدة، اليكيم روبنشتاين رئيس الوفد الاسرائيلي المكلف بالتفاوض مع الوفد الاردني - الفلسطيني لحضور اللقاء المقرر يوم الجمعة بين اسحق شامير رئيس وزراء اسرائيل وبين الرئيس الاميركي جورج بوش وجيمس بيكر وزير الخارجية.

لأول مرة في الضفة والقطاع
100%
التفاصيل في الصفحة الاخيرة

تحذير ديبلوماسي اميركي من مغبة محاكمة عشراوي

● ذكر التلفزيون الاسرائيلي ان رسالة وصلت من واشنطن لاسرائيل في نهاية الاسبوع تضمنت تحذيرا ديبلوماسيا بعدم تقديم الدكتورة حنان عشراوي للمحاكمة كما اوصت الشرطة الاسرائيلية وجاء في الطلب من اسرائيل ان الاميركيين يأملون بالا يلحق بها اي اذى والا يتم القيام بنشاطات تضر بالتحرك السلمي.

واضاف التلفزيون يقول انه مع ذلك فان الانطباع السائد في اسرائيل هو انه لا توجد في اسرائيل نية لمحاكمة عشراوي قريبا.

وقال التلفزيون ان اوساط وزارة العدل الاسرائيلية اعربت الليلة الماضية عن الاستياء من نشر الانباء بان الشرطة توصي بمحاكمة حنان عشراوي.

واضاف ان نائبة الدولة العامة ستفحص الملف المتعلق بالقضية خلال

البقية ص١١ع٦

بموجب رسالة من بانكين الى القاهرة

موسكو تدرس فكرة استضافة المفاوضات متعددة الاطراف

القاهرة/ا.ف.ب - اعلن وزير الخارجية السوفياتي بوريس بانكين في رسالة الى نظيره المصري عمرو موسى، ان الاتحاد السوفياتي يدرس فكرة عقد المفاوضات متعددة الاطراف، وهي المرحلة الثالثة من مؤتمر السلام حول الشرق الاوسط في موسكو.

وذكر السفير السوفياتي في القاهرة فلاديمير بولياكوف - الذي تحدث امس الى وسائل الاعلام، بعدما سلم الرسالة الى موسى - انها تتناول أيضا استئناف المفاوضات الثنائية الاسرائيلية - العربية، وهي المرحلة الثانية من مؤتمر السلام، التي بدأت في الثالث من تشرين الثاني في مدريد.

واضاف ان الاتصالات تتواصل بين

البقية ص١١ع٨

تهنئة بالبراءة التامة للمهندس فؤاد دودين

دورا/ الخليل/ المهجر/ الوالد والاخوة شريف والدكتور سعيد والمهندس جواد والدكتور عماد ومهند ومعتز ومنتصر والاخوات يتقدمون باحر التهاني لولده وشقيقهم المهندس فؤاد دودين مدير دائرة التنظيم في الخليل وبيت لحم واريحا بمناسبة البراءة التامة في المحكمة العسكرية من جميع التهم التي وجهت اليه، ويتمنون له دوام التقدم والتوفيق في خدمة اهله ووطنه ومبروك.

تهنئة بالبراءة للمهندس فؤاد دودين

الخليل/ ابناء المرحوم الحاج سليم ابو منشار وعموم آل ابو منشار يتقدمون باحر التهاني واجمل التبريكات الى صهرهم المهندس فؤاد دودين مدير دائرة التنظيم في الخليل وبيت لحم واريحا بمناسبة براءته التامة في المحكمة العسكرية من جميع التهم التي وجهت اليه، متمنين له دوام التقدم والتوفيق في خدمة امته ووطنه ومبروك.

اليوم .. اليوم ..
المفاجأة الكبرى
لـدى :
مؤسسة رجب ابو عصب واولاده
التفاصيل في الصفحة الاخيرة

أنتباه
السلوادي
لكل شيء
رام الله ؟

تكلم مع الدول العربية
٥ دقائق : ٢٣ شيكل
كل دقيقة : ٤٫٥ شيكل
مكالمة مجانية لزبائن المؤسسة القدامى بعد المكالمة الثالثة
الدفع مقدما - وهناك خصم خاص
المؤسسة العربية للاتصالات
هاتف : ٢٧٣٠٧٩
القدس/ عمارة اهرام/ شارع الرشيد

مراكز تفاحة الطبية للبصريات
تفاحة
اسم لا يقبل المنافسة في عالم البصريات
كبرى مراكز البصريات وأعرقها على مدى
٣١ عاما
دراسات عليا I.C.O باريس
OPTOMETRIST
سلامة اعينكم في مراكزنا
القدس- شارع صلاح الدين تلفون ٨٩٤٧٧-٠٢
رام الله- ميدان المغتربين تلفون ٩٥٥١١٢-٠٢
نابلس- ميدان الحسين تلفون ٧٥٢١٠-٠٥٣

نعي شهيدة

كفردان/ آل الشولي في الوطن والخارج ينعون بمزيد من الحزن والاسى فقيدتهم الشهيدة

لطفية اسعد شولي

التي سقطت على ارض قرية كفردان ليلة الخميس ١٤/١١/١٩٩١ عن عمر يناهز (٣٥) عاما قضته في طاعة الله، سائلين المولى ان يتغمد الفقيدة بواسع رحمته ويسكنها فسيح جناته

انا لله وانا اليه راجعون

تقبل التعازي في منزل عبدالرؤوف «ابو سهيل» الكائن في قرية كفردان

نعي فاضل

عارورة/ آل خليفة والفرادنة وعموم آل خصيب في الوطن والخارج وعموم اهالي قرية عارورة ينعون بمزيد الحزن والاسى فقيدهم المرحوم

عبدالحميد عوض العبد خليفة

«ابو طارق»

الذي انتقل الى رحمته تعالى مساء امس اثر نوبة قلبية حادة عن عمر يناهز (٦٠) عاما قضاه في طاعة الله وعمل الخير، وقد شيع جثمانه الطاهر الى مثواه الاخير، تغمد الله الفقيد بواسع رحمته واسكنه فسيح جناته

انا لله وانا اليه راجعون

تقبل التعازي في بيت الفقيد الكائن في عارورة قرب المدرسة لمدة ثلاثة ايام اعتبارا من امس.

نعي

غزة/ ابناء الفقيدة ابراهيم وعبدالكريم وخميس ومحمد وماهر وناهض وعيادة وناصر وآل الكتناني في الوطن والخارج ينعون بمزيد الحزن والاسى والدتهم المرحومة

الحاجة عربية صالح الكتناني

ارملة المرحوم احمد الكتناني «ابو ابراهيم»

التي انتقلت الى رحمته تعالى ليلة امس عن عمر يناهز (٦٠) عاما قضته في طاعة الله. تغمد الله الفقيدة بواسع رحمته واسكنها فسيح جناته

انا لله وانا اليه راجعون

تقبل التعازي في منزل زوجها المرحوم احمد الكتناني «ابو ابراهيم» في حي التفاح - بيارة ابو رمضان.

نعي وجيه فاضل

نابلس - آل المصري واقرباؤهم وانسباؤهم في الوطن والخارج ينعون بمزيد الحزن والاسى فقيدهم المرحوم

جمال اسعد حمد المصري

«ابو حمد»

والد كل من السادة حمد وحسان وهيثم وايمن وشقيق الدكتور فائق

الذي انتقل الى رحمته تعالى مساء امس السبت عن عمر يناهز (٧٠) عاما وذلك اثر مرض لم يمهله طويلا. وسيشيع جثمانه الطاهر بعد صلاة ظهر اليوم من مسجد الحاج معزوز المصري الى مثواه الاخير في المقبرة الشرقية.

تغمد الله الفقيد بواسع رحمته واسكنه فسيح جناته.

انا لله وانا اليه راجعون

تقبل التعازي للرجال في ديوان آل المصري ولمدة ثلاثة ايام اعتبارا من اليوم وللنساء في منزل الفقيد الكائن في الجبل الشمالي شارع بيكر ولمدة اسبوع.

نعي طبيب فاضل

خانيونس/ القرارة/ الحاج عيده حافظ العبادلة واولاده يوسف وحافظ والاسرة يحتسبون عند الله فقيدهم المأسوف على شبابه المرحوم

الدكتور سعيد محمد سعيد العبادلة

الذي انتقل الى رحمته تعالى مساء اول امس . تغمد الله الفقيد بواسع رحمته واسكنه فسيح جناته

انا لله وانا اليه راجعون

بسم الله الرحمن الرحيم

نعي طبيب فاضل

خانيونس/ القرارة/ بقلوب مؤمنة بقضاء الله وقدره ينعى عمران وحيدر مصطفى الاسطل والعائلة الاخ والصديق المرحوم

الدكتور سعيد محمد سعيد العبادلة

الذي انتقل الى رحمته تعالى مساء اول امس . تغمد الله الفقيد بواسع رحمته واسكنه فسيح جناته

انا لله وانا اليه راجعون

نعي زميل

غزة/ تنعى الجمعية الطبية العربية بقطاع غزة الزميل المرحوم

الدكتور سعيد محمد العبادلة

ويتقدم اعضاء الهيئة الادارية بجميع اعضائها الى اله وذويه باصدق التعازي والمواساة، سائلين المولى ان يتغمد الفقيد بواسع رحمته ويسكنه فسيح جناته ويلهم اله وذويه الصبر وحسن العزاء

انا لله وانا اليه راجعون

بسم الله الرحمن الرحيم

اعلان تحذير بعدم الشراء

الى اهالي النصيرات خاصة وقطاع غزة عامة

غزة/ بوكالتي من السيد خالد موسى المغربي الوكيل العام عن زوجته التي تملك حصصاً بالمشاع ميراثاً عن والدها المرحوم خليل محمد المغربي في ارض القسيمتين (٨و٩) من القطعة ٢٣٣١ من اراضي النصيرات والبالغ مساحتها (١٠٠) دونم، فأنني أحذر السادة اهالي النصيرات خاصة وقطاع غزة عامة بعدم الشراء لأي مساحة كانت من القسيمتين المذكورتين اعلاه، لأن موكلتي لم توقع على اي عقد بيع لأي شخص، كما انها ترغب في تملك باقي الحصص وبالأولوية طبقاً للشرع والقانون، وكل من يخالف مضمون هذا التحذير يتحمل منفرداً مسؤولية تصرفه.

والله من وراء القصد وهو يهدي السبيل

المحامي الوكيل
ناظم محمد عويضة
١٩٩١/١١/١٧

الشركة العربية لصناعة الدهانات المساهمة العامة المحدودة

نابلس/ شارع العدل/ المنطقة الصناعية
تلفون ٧٤٥٢١ ص.ب ٤٦٩

تعلن الشركة العربية لصناعة الدهانات المساهمة العامة المحدودة الى حضرات المساهمين الكرام انه وبعد ان قامت الشركة بانجاز مراحل متقدمة في عملية بناء المصنع وقرب وصول الماكينات المتعاقد عليها مع الشركة الفرنسية الصانعة.

تعلن عن استحقاق القسط الثالث من اسهم الشركة والبالغة قيمته ١٨٪ من القيمة الاسمية للسهم، فعليه يرجى من حضرات المساهمين الكرام دفع قيمة القسط المذكور من تاريخ ١٥/١١/١٩٩١ ولغاية ١٥/١٢/١٩٩١م.

وتفضلوا بقبول فائق الاحترام

ملاحظة: يتم الدفع في مكتب الشركة - عمارة فريتخ - شارع العدل او في فروع بنك القاهرة عمان بالضفة الغربية.

مدير عام الشركة
سمير منير المصري

بشرى سارة .. بشرى سارة ..
شركة اريحا لاعداد وتعبئة المحاصيل الزراعية
تفخر
شركة اريحا لاعداد وتعبئة المحاصيل الزراعية
اريحا - ☎ ٩٢٢٥٧٠ - ٩٢٣٢١٧ - ٩٢٢٣٠١
الشركة الوطنية العربية الوحيدة المتخصصة في التمور
ان تعلن عن طرح كميات محدودة من العجوة
نخب ممتاز وباسعار معتدلة
ملاحظة : بادروا الى حجز الكمية سلفاً.
وكيل الشمال : شركة الزلموط التجارية
نابلس - جنين - طولكرم - قلقيلية
هاتف : ٧٨٠٣٥-٠٥٣ - ٧٠٦١٩-٠٥٣

القدس

احكام بالسجن وافراجات

■ حكمت المحكمة العسكرية في جنين على احمد سليم النصرة بالسجن الفعلي لمدة خمس سنوات. وعبدالرحمن ابو محسن من طوباس بالسجن الفعلي لمدة سنة وثلاث سنوات وقف تنفيذ. وفايز عبدالمنعم مسعود من سيلة الظهر بالسجن الفعلي لمدة ثمانية اشهر وخمس سنوات مع وقف التنفيذ وغرامة الفي شيكل.

كما حكمت المحكمة العسكرية في نابلس على جمال محمد صوالحة بالسجن الفعلي لمدة ثلاث سنوات ونصف ومثلها مع وقف التنفيذ بتهم امنية، وغسان محمد جميل عبده بالسجن الفعلي لمدة سنة ورائد الخشتي بالسجن الفعلي لمدة احد عشر شهرا وهما من نابلس.

من ناحية اخرى، افرجت السلطات الاسرائيلية عن كل من ثابت شريف اسعد ابو علي بعد قضاء مدة محكوميته البالغة ١٨ شهرا وتوفيق ابراهيم جابر زيد بعد قضاء ستة اشهر اداري وهما من قلقيلية ووائل عبدالرحمن هندية من نابلس بعد اعتقال اداري استمر سنة في معتقل النقب ونعيم الترتير من نابلس بعد قضاء محكوميته البالغة خمسة عشر شهرا ومحمد حشاش بعد قضاء اعتقال اداري دام خمسة اشهر ويوسف ابو حمدة بعد اعتقال دام ١٨ يوما وهما من مخيم بلاطة.

امران بهدم منزلين في رفح

غزة ـ سلمت السلطات الاسرائيلية الليلة الماضية الى المواطن مصطفى محمد عبد الله «٥٧» عاما من حي الشابورة في رفح امرا يقضي بهدم منزله المكون من ثلاث غرف ويقطنه ١٢ شخصا وذلك لان ولده سفيان معتقل منذ ثلاثة اشهر بتهم امنية.

وسلمت امرا اخرا يقضي بهدم منزل ذوي الشاب خالد رجب ابو ضاحي «٢٦» عاما، من حي الشابورة في رفح وذلك لان ولدهم مطلوب لقوات الامن الاسرائيلية والمنزل مكون من اربع غرف ويقطنه عشرة اشخاص.

وفد من الفريق الفلسطيني يغادر الى عمان صباح اليوم للمشاركة في ندوة مؤسسة شومان

القدس ـ من عصام الكرد ـ يغادر صباح اليوم الى عمان اربعة من اعضاء الفريق الفلسطيني لمحادثات السلام وهم فيصل الحسيني رئيس الهيئة الاستشارية والدكتور صائب عريقات والدكتور سمير عبدالله وسامي الكيلاني اعضاء الوفد المفاوض.

وسوف يشارك الاربعة في ندوة ولقاء جماهيري تنظمه اليوم مؤسسة عبدالحميد شومان حول المسيرة السلمية ومؤتمر مدريد.

وسيشارك في الندوة واللقاء عدد من اعضاء الجانب الاردني في الوفد الفلسطيني المشترك لمحادثات السلام.

ومن المقرر ان يعود اعضاء الوفد صباح غد الاثنين الى المناطق المحتلة.

ويذكر ان عضوين آخرين من الوفد المفاوض وهما الدكتور ممدوح العكر والدكتور نبيل قسيس يتواجدان في عمان منذ يوم الخميس الماضي وذلك لبحث بعض المواضيع ذات الابعاد القانونية مع الدكتور انيس القاسم والدكتور وليد الخالدي.

ويشارك في بحث هذه المواضيع المحامي رجا شحادة من مؤسسة القانون من اجل الانسان «الحق» في رام الله كمستشار قانوني.

اعضاء الوفد يواصلون لقاءاتهم بالجمهور

التأكيد على التمسك بالثوابت الفلسطينية والأسس التي وضعها المجلس الوطني

● كتب عصام الكرد ... واصل اعضاء الفريق الفلسطيني لمحادثات مدريد لقاءاتهم بالجمهور لشرح اسباب المشاركة الفلسطينية في مؤتمر مدريد وما تم التوصل اليه والخطوات المستقبلية.

ففي قرية المزرعة الشرقية قضاء رام الله شاركت الدكتورة حنان عشراوي وغسان الخطيب في لقاء جماهيري ضم اكثر من ستماية شخص من سكان القرية والقرى المجاورة وتحدثا فيه عن اسباب المشاركة الفلسطينية في مؤتمر السلام واهدافها والانجازات التي تم التوصل اليها.

كما أكدا على ان الوفد التزم بالثوابت الفلسطينية والاسس السياسية التي اقرها المجلس الوطني الفلسطيني وقالا لقد غادرنا المناطق المحتلة على اساس قرار المجلس المركزي لمنظمة التحرير.

وجرى بعد ذلك نقاش مسؤول عبر عن وعي الحضور للمرحلة الراهنة التي يمر بها الشعب الفلسطيني.

وقد تركزت الاسئلة والاستفسارات حول اسباب عدم مشاركة اطراف فلسطينية في تشكيلة الوفد ومصير القدس وطبيعة المرحلة القادمة وعلاقة الوفد بمنظمة التحرير الفلسطينية.

وقد رد الخطيب وعشراوي على هذه التساؤلات واكدا ان الباب مفتوح لاي طرف فلسطيني يرغب بالمشاركة في جهود السلام.

وفي قرية طورة قضاء نابلس جرى امس لقاء مفتوح ضم عضو الوفد المفاوض سامي الكيلاني وكل من محمد صوالحة ومحمد العاروري وسكان قرى طوره وزيده وام الريحان والخلجان وبرطعة عرض خلاله سامي الكيلاني تجربة الوفد في مدريد والتقييم الفلسطيني لاداء الوفد واكد على اهمية ما تم انجازه، واكد على ضرورة عدم الافراط في التفاؤل وقال ان الطريق امامنا لا يزال طويلا وشاقا.

وكان لقاء اخر قد عقد يوم امس الاول في قرية بيت وزن شارك فيه سامي الكيلاني.

وفي مركز شباب مخيم عسكر عقدت صباح امس ندوة شارك فيها رضوان ابو عياش ومحمد الحلو عضوا الوفد الاستشاري للوفد الفلسطيني وتحدث فيها عن اهداف التحرك السلمي الحالي وما تم انجازه وتوقعاتهم للخطوات المستقبلية.

وحول اللجان السياسية اكد ابو عياش والحلو انها جاءت لدعم وحدة الشعب الفلسطيني.

وسوف يصار الى تنظيم عملها بعد تشكيل لجنتين تحضيريتين في قطاع غزة والضفة الغربية.

وقالا ان خطاب الوفد الفلسطيني في مؤتمر مدريد كان خطابا سياسيا استعرض عذابات الشعب الفلسطيني واكد على الثوابت الفلسطينية.

وفي القدس عقد امس لقاء مفتوح في مركز نقابات القدس شارك فيه الدكتور سمير عبدالله عضو الوفد الفلسطيني المفاوضات ورضا عميرة عضو اللجنة الاستشارية وجرى خلاله استعراض للوضع السياسي الراهن وعقد مؤتمر السلام في مدريد والنتائج السياسية التى ترتبت على ذلك.

«مافيا اسرائيلية» تعمل في تجارة الاسلحة والمخدرات في اليابان

■ اكدت صحيفة «يديعوت احرونوت» ان هناك «مافيا اسرائيلية» في اليابان تتعاون بشكل وطيد مع العصابات اليابانية «الياكوزا».

وقالت الصحيفة في عددها الصادر امس الاول ان هذه المافيا التي لا تتردد في استخدام السلاح الناري والسلاح الابيض تخوض تجارة الاسلحة والمخدرات.

وذكرت الصحيفة استنادا الى شهادات اسرائيليين عادوا من اليابان ان مجرمين اسرائيليين تخصصوا منذ عام في تسويق البضائع المسروقة بفضل علاقاتهم القوية مع اترابهم في العصابات اليابانية.

وتقوم هذه العصابات التي تدعمهم بالمال بحمايتهم وتؤمن لهم الانفراد في عرض بضائعهم في الشوارع.

واوضحت الصحيفة ان القصة بدأت قبل ستة اعوام عندما اكتشفت مجموعة من الشبان الاسرائيليين المغامرين اليابان. ولتمويل جولتهم في الشرق الاقصى اشتروا باسعار بخسة في تايلاند وهونغ كونغ ملصقات ووسائل دعاية تجارية وتذكارات باعوها بربح ضخم في المراكز التجارية او المعارض التي تسيطر عليها «الياكوزا».

وجذبت هذه التجارة مزيدا من الاسرائيليين الذي اغراهم الربح وتخصصوا في توزيع بضائع مهربة وخصوصا بضائع تقلد منتجات البيوت الاوروبية الكبيرة لصنع المحافظ الجلدية التي كانوا يستوردونها سرا من كوريا الجنوبية.

وقالت الصحيفة ان الشرطة اليابانية قررت وقف هذه النشاطات الاسرائيلية وان الاسرائيليين باتوا السواح الذين يخضعون لرقابة مشددة عند دخولهم الى البلاد.

وفي رد على سؤال وجهته الصحيفة الى البروفيسور يعقوب زار الاختصاصي في الحضارة اليابانية اكد هذا الاخير وجود «مافيا اسرائيلية» في اليابان. وقال ان «الياكوزا» مغلقة بشكل عام امام الاجانب لكن الاسرائيليين ربما ينجحون في الاندماج معها كما فعل قبلهم الكوريون والصينيون.

واضاف ان «الياكوزا» مرتاحة في الوقت الحالي للاسرائيليين المتعاونين معها الذين يحملون معهم الاسلحة والمخدرات. لكن على الاسرائيليين ان يحذروا. فان اساءوا تفسير الكياسة اليابانية وبداوا بمنافسة مضيفيهم فانهم يخاطرون في ان يدخلوا في عراك معهم. وستكون حينها حربا حقيقية يذهب ضحيتها كثيرون.

وقال موظف في سفارة اسرائيل في اليابان للصحيفة ان الاسرائيليين ربما يثيرون حنق الشرطة او «الياكوزا». وهذا يمكن ان ينتهي بشكل سيء.

تعيين الاسد رئيسا لسوريا لولاية رابعة

دمشق ـ رويتر ـ اعلن عبدالقادر قدورة رئيس البرلمان السوري ان الزعيم السوري حافظ الاسد عين رئيسا لولاية رابعة.

وقال قدورة لجلسة خاصة للبرلمان انه تلقى التعيين في رسالة بعثت بها القيادة القطرية لحزب البعث الحاكم.

واضاف قوله ان الحزب عين بالاجماع الاسد ـ ٦١ عاما ـ لولاية رابعة مدتها سبع سنوات ابتداء من ١٣ اذار عام ١٩٩٢.

واحتفلت سوريا امس بذكرى مرور ٢١ عاما على انقلاب ابيض ادى الى تولي الاسد الحكم.

وجاء في رسالة التعيين انه بهذا القرار فان القيادة القطرية تستجيب للاجماع الشعبي المساند لقيادة الرئيس الاسد وتؤكد الدور التاريخي الذي اداه في قيادة الشعب السوري.

وقال دبلوماسيون انه من المتوقع ان يقر البرلمان بالاجماع التعيين الذي من المنتظر عرضه في استفتاء في الثاني من كانون الاول.

حملة مسح شعارات في قرية بتير

بيت لحم ـ لمراسل «القدس» الخاص ـ قامت قوات الجيش الاسرائيلي صباح امس بمداهمة قرية بتير قضاء بيت لحم واجبرت السكان على مسح الشعارات المكتوبة على جدران منازلهم وانزال الاعلام.

«الاهرام»:

مصر تدرس ملف حادث لوكربي

القاهرة ـ ا.ف.ب ـ اكدت صحيفة «الاهرام» المصرية امس ان مصر تدرس الاتهامات التي وجهتها واشنطن ولندن وباريس الى ليبيا في حادث لوكربي لاجراء «تقييم عام وشامل للازمة».

واوضحت الصحيفة ان «مصر ما زالت تدرس الموقف في ضوء التقارير التي طلبتها لاجراء تقييم عام وشامل للازمة من خلال المبادىء والالتزامات التي تتمسك بها مصر عربيا ودوليا.

واضافت ان السفير المصري في واشنطن عبد الرؤوف الريدي اجرى امس الاول محادثات في هذا الصدد مع مسؤولين في مجلس الامن القومي الاميركي.

ويشار الى ان العلاقات بين القاهرة وطرابلس تدهورت اخيرا بعد ثلاثة اشهر من اقدام مصر على الغاء الاجراءات الحدودية مع ليبيا ردا على اجراء مماثل اتخذه الزعيم الليبي العقيد معمر القذافي في اذار الماضي.

ومنذ بضعة اسابيع تتحدث وسائل الاعلام المصرية عن «تصرفات غيرمسؤولة» يتعرض لها المواطنون المصريون لدى انتقالهم الى ليبيا.

وتحدثت «الاهرام» عن قضية لوكربي في صفحتها «الاولى» ونشرت صورا لعبد الباسط محمد المقراحي والامين خليفة فهيمة اللذين تقول واشنطن انهما «عميلان ليبيان» وتتهمهما بتدبير الهجوم الذي استهدف طائرة البوينغ التابعة لشركة بان اميركان واودى بحياة ٢٧٠ شخصا عام ١٩٨٨ فوق بلدة لوكربي الاسكتلندية.

تنفيذ الجدول المعد من قبل جمعية اتحاد الصناعيين في القطاع

غزة ـ لمراسل «القدس» الخاص ـ صرح محمد توفيق اليازجي رئيس جمعية اتحاد الصناعيين في القطاع ورئيس وفد الجمعية والذي كان في زيارة للاردن بان الوفد اجتمع مع المسؤولين الاردنيين من اجل تنفيذ الجدول المعد من قبل مجلس الادارة وهو ايجاد اسواق لمنتجات القطاع الصناعية في الدول العربية عبر الاردن وتشغيل اكبر عدد من عمال القطاع العاطلين عن العمل واستئناف الانتاج في المصانع المعطلة.

كما بحثوا فتح مكتب ارتباط في الاردن تابع للجمعية للتنسيق بين التجار في البلاد العربية والصناعيين في القطاع.

وتم خلال الاجتماع الاتفاق على تنسيق وتسجيل اتحاد الصناعيين في القطاع ضمن اتحاد الغرف الصناعية للدول العربية.

وقد اقر اعتماد ختم الاتحاد لدى الجهات الرسمية في الخارج.

وحصل الوفد على ترخيص لادخال البضائع عبر الاردن الى الدول العربية، وهذه اول شهادة تصدر من وزارة الصناعة في الاردن وان اتحاد الصناعيين في القطاع ينوي دعوة جميع اصحاب المصانع الراغبين في التصدير لتوضيح الاجراءات وتذليل العقبات امام مصانع القطاع.

اولمرت ينتقد توصية الشرطة بمحاكمة د. حنان عشراوي

■ المدعي العام الاسرائيلي سيرفض التوصية

القدس ـ رويتر ـ انتقد ايهود اولمرت وزير الصحة الاسرائيلي الشرطة امس لتوصيتها بمحاكمة حنان عشراوي المتحدثة بلسان الجانب الفلسطيني في محادثات السلام العربية ـ الاسرائيلية وذلك لاجتماعها بمسؤولين بمنظمة التحرير الفلسطينية.

وقال اولمرت انه يعتقد ان المدعي العام الاسرائيلي سيرفض التوصية.

وقال لراديو اسرائيل لم تكن هذه توصية مناسبة من وجهة النظر العامة ومن حيث التوقيت.

واضاف قائلا طرحت الشرطة توصيتها وانتقلت الكرة الان لجانب عليه ان يبحث قضايا اوسع نطاقا.

وكانت وزارة العدل قد اعلنت توصية الشرطة يوم الجمعة. ويحظر القانون الاسرائيلي الاجتماع باعضاء من منظمة التحرير الفلسطينية التي تقول عنها اسرائيل انها منظمة ارهابية.

واتهمت عشراوي اسرائيل بمحاولة اعاقة عملية السلام واسكات الفلسطينيين.

وقالت انه يجب النظر الى هذه الخطوة في اطار جميع الممارسات والاجراءات الاسرائيلية الجارية حاليا فيما يتصل بعملية السلام.

ودعا الاردن كلا من واشنطن وموسكو الى حماية عشراوي.

السجن لضابط اسرائيلي رفض الخدمة في القطاع

■ ذكر راديو اسرائيل انه قد حكم على ضابط الاحتياط في الجيش الاسرائيلي دورون فلنر وهو احد كبار نشيطي حركة «هناك حدود» ونجل عضو الكنيست السابق مئير فلنر بالسجن لمدة ٢٨ يوما بسبب رفضه الخدمة في قطاع غزة.

واضاف الراديو ان دورون فلنر رفض الخدمة في الاراضي المحتلة عندما خدم في القوات النظامية قبل ٢٠ عاما وانه تم في حينه الاتفاق مع الجيش على عدم دعوته للخدمة في الاراضي المحتلة.

حاليا ... حاليا ...

ماسترز

تقدم

١) حفلة عيد ميلاد صابرين
النجمة المحبوبة

٢) Kathleen Turner
مترجم عربي اكشن

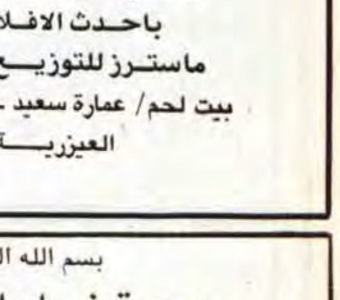

٣) خليك مع الله
ابيض واسود بطولة اسماعيل ياسين

المافيا الايرلندية
في امريكا

ماسترز على استعداد لتزويد جميع المكتبات
باحدث الافلام وباسعار مغرية
ماسترز للتوزيع معكم دائما بكل جديد
بيت لحم/ عمارة سعيد ـ الطابق الاول ـ هاتف ٧٤١٨٥٩
العيزرية ـ هاتف ٢٧١٨٩٢
مع تحيات ... سامر

بسم الله الرحمن الرحيم

جمعية نساء الاسلام ـ القدس

يسر جمعية نساء الاسلام ان تعلن عن افتتاح الدورات الاتية :ـ
١) تصنيع وتنسيق الزهور «السيراميك» اشراف المعلمة :حنان الخياط ـ نابلس.
٢) التجميل والكوافير اشراف المعلمة دلال ابو ليلة.
٣) الخياطة (قص وتفصيل) اشراف المعلمة غزوة عكة.
٤) حياكة الصوف ـ اشراف المعلمة نهلة قراعين
٥) الطباعة (عربي، انجليزي) اشراف المعلمة غزوة عكة
٦) التدبير المنزلي اشراف المعلمة ام علاء.
٧) محو الامية ـ اشراف اتحاد الجمعيات الخيرية ـ القدس وهي دورة مجانية.
٨) الاسعاف الاولي : اشراف المعلمة خولة جابر
٩) الصدف : اشراف المعلمة ندوى النجار.
هذا ولا يزال باب التسجيل مفتوحا لمن ترغب بالالتحاق في هذه الدورات ولمدة اسبوع، وعليها الحضور الى مقر الجمعية الكائن على طريق القدس رام الله مقابل الهمشري قرب عمارة سموم في عمارة كاملة.
ويد الله مع الجماعة
الادارة

اعلان هام
فرصة نادرة للاستثمار
يعلن ....
المحامي ياسر جبر
بان هناك ثمانية عشر محلاً تجاريا تقع في اهم موقع تجاري على الشارع العام في مدينة بيت لحم وان هذه المحلات معروضة للبيع والتمليك لمن يرغب بالشراء والاستثمار.
التسليم فوراً
المراجعة مع : المحامي ياسر جبر
تلفون ٧٤٣٥٩٤ او ٧٤٢٣٧٠ ـ ٧٤٢٨٥٦ بيت لحم

بشرى سارة ....
بمناسبة افتتاح
كمبيوتر سنتر
COMPUTER CENTER
للاجهزة الالكترونية
بيت لحم/ شارع المهد ـ قرب فندق براديس
● اجهزة كمبيوتر BROTER - IBM COMPATABLE
● برامج تعليمية مختلفة ـ طابعات عادية ولايزر.
● اجهزة فاكسميليا.
وبمناسبة الافتتاح ابتداء من اليوم الاحد
نقدم دورة مجانية مكثفة في نظام تشغيل الحاسوب (DOS)
لكل من يشتري جهاز كمبيوتر
ويسرنا ان نعلن لكم عن استعدادنا للتدريب على مختلف البرامج
فاهلا وسهلا

مؤسسة الارض والمياه
للدراسات والخدمات القانونية
تدعو كافة المواطنين في الضفة الغربية، الذين تعرضت او تتعرض اراضيهم للمصادرة او يقام عليها او بجوارها اي نشاط استيطاني ابلاغ مؤسستنا او مراجعتنا على العنوان التالي:
القدس ـ مفرق عناتا
يوميا من الساعة التاسعة صباحا وحتى الثالثة مساء
او الاتصال تلفونيا على الرقم ٨١٢٣٦٤ في نفس المواعيد المذكورة
مجلس الادارة

PRC
للاطلاع والتعرف على الصناعة الدوائية
في الاراضي المحتلة
مركز البحث والتخطيط الصحي
القدس ـ تلفون ٨٢٨٣٩٣ ـ ٨١٦٢٣٦
يتشرف بدعوة جميع العاملين والمنتسبين والمهتمين
بالوضع الصحي الدوائي في الاراضي المحتلة
للمشاركة في الندوة الصحية الدوائية التي سيتحدث فيها نقيب الصيادلة في الضفة الغربية الاستاذ نبيل عديلي بعنوان :
الصناعات الدوائية في الاراضي المحتلة
مقوماتها، انجازاتها، المشاكل التي تواجهها وسبل تطويرها وصولا الى تحقيق الامن الدوائي لمجتمعنا الفلسطيني.
وذلك يوم الجمعة ١٩٩١/١١/٢٢، الساعة التاسعة والنصف صباحا في قاعة مجمع النقابات المهنية ـ بيت حنينا في القدس.
حضوركم ومشاركتكم في المناقشة التي ستتلو المحاضرة
يساهم بتطوير الصناعات الدوائية في الاراضي المحتلة

بسم الله الرحمن الرحيم
HEBRON UNIVERSITY
جامعة الخليل
مركز الفنون الجميلة
شكر وتقدير
تتوجه الهيئة الادارية في المركز ببالغ الشكر والتقدير الى كل من تبرع من اجل هذا الصرح العلمي الشامخ لرعاية تراثنا الفلسطيني ونخص بالشكر السادة :
فوزي فهيد الجعبري : ٧٠ دينار
الحاج زيدان اسماعيل الجعبري : ٢٥ دينار.
الاتحاد العام لنقابات الارض المحتلة : ١٠٠ دولار.
نقابة العاملين في الجامعة : ٤٠ دينار.
الاتحاد العام للمعلمين الفلسطينيين
في الاراضي المحتلة : ١٠٠ شيكل
الدكتور تيسير مرقة : ٥٠ شيكل
ألف تحية الى السواعد الطيبة التى ترفع من شأن هذا الوطن.
الادارة

بسم الله الرحمن الرحيم
اعلان
رابطة الجامعيين ـ الخليل
تعلن رابطة الجامعيين في الخليل مايلي :ـ
١) تجري الانتخابات للدورة التاسعة عشرة يوم الجمعة الموافق ٩١/١١/٢٢، في المدرسة النموذجية في شارع ابو غنام/ الخليل.
٢) يرجى من الاعضاء تسديد اشتراكاتهم السنوية قبل الساعة الثانية من ظهر يوم الاربعاء الموافق ١٩٩١/١١/٢٠.
٣) يكون جدول اعمال جلسة الهيئة العامة في ٩١/١١/٢٢ كمايلي:ـ
أ/ التصديق على الحساب الختامي للجمعية.
ب/ تقرير مدقق الحسابات.
ج/ اقرار مشروع الميزانية التقديرية لسنة ٩١.
د/ تقرير مجلس الرابطة عن اعمال الجمعية وحالتها خلال الدورة ١٨ بما فيها استعراض حالة العضوية.
هـ/ تعيين مدقق الحسابات.
و/ تعديل المادة الثانية والعشرين باضافة فقرة جديدة (ج) تنص على مايلي: (لا يجوز ان يشغل منصب رئيس رابطة الجامعيين من قبل اي عضو فيهالأكثر من دورتين متتاليتين).
ز/ انتخاب اعضاء مجلس الرابطة بطريق الاقتراع السري.
مجلس رابطة الجامعيين

إلى الجمهور الكريم
عرض خاص
ولمدة محدودة
الأقساط المريحة
لدى
أكبر شركة عربية لصناعة المفروشات
معرض شركة الشرق الاقصى للمفروشات
أكبر صالة عرض للمفروشات
الأوروبية والمحلية
إمكانية التفصيل لجميع أشغال التنجيد والنجارة العربية والافرنجية
البيع نقدًا وبالتقسيط المريح
ملاحظة: مدة البيع بهذا العرض محدودة

الشرق الأقصى لمن يحسن الاختيار
القدس ـ طريق رام الله الرئيسي ـ مقابل الهمشري ـ أول عمارة بعد مفرق الرام ـ عمارة سموم "الجهة الخلفية للعمارة"
☎ المعرض ٩٥٩٨٣٣ ـ المخازن ٩٥٩٥٥٥ ـ ص ب ٨١٠ ـ بيت حنينا
مع تحيات: شركة الشرق الاقصى للصناعة والتجارة العامة "فرع المفروشات"
لأصحابها: باسم القاضي وشوكت موسى

تشكيل لجنة سياسية في منطقة اريحا

اريحا ـ لمراسل «القدس» الخاص ـ تم صباح امس الاعلان عن تشكيل لجنة سياسية في منطقة اريحا.

وتتكون التشكيلة الجديدة من ١٥ شخصا وهم ابراهيم بالو، عبدالقادر خشان، عادل ابو نعمة، نعمة غروز، ابراهيم دعيق، د. فاخر ابو ستة، عدنان حماد، محمد عطا عواجنة، صالح عطا شحادة، ابراهيم عبدالله التاجي، ناصر الاسطة، حامد بالو، احمد عبدالله براهمة، وفايز احمد الفروقي.

المهندس ياسين والنقابي عمارة ينفيان عضويتهما في اللجان السياسية

نابلس ـ افاد المهندس محمد عطا ياسين المحاضر في جامعة النجاح الوطنية انه ليس له اية صلة باللجان السياسية. واعرب عن تمنياته لها بالنجاح والتوفيق.

وفي طولكرم، اعلن النقابي محمد عمارة/ عضو مكتب العمل النقابي الموحد في طولكرم انه ليس عضوا في اللجان السياسية، وانه لم يستشر في هذا الموضوع ويتمنى للاخوة في اللجان التوفيق.

تشكيل لجنة تحضيرية لمجلس الثقافة والاعلام الفلسطيني

القدس ـ اعلن امس عن تشكيل لجنة تحضيرية لمجلس الثقافة والاعلام في الارض المحتلة.

وجاء الاعلان عن تشكيل المجلس المذكور في اعقاب اجتماع عقد امس في اتحاد الكتاب والادباء الفلسطينيين. وتضم اللجنة التحضيرية التي جرى انتخابها ابراهيم قراعين، حنا سنيورة، اسعد الاسعد، علي يعيش، جاك خزمو، انيس القاق، والمستشار القضائي جميل عثمان ناصر.

FANTASTIC SALON

صالون فنتاستك للسيدات

بالايدي الخبيرة المتخصصة فقط يكون الامان، ولضمان ذلك .. ندعوك سيدتي لزيارتنا، حيث تجدين لدينا كل ما تبحثين عنه في تخصص الجمال والاناقة، ولكل مناسبة سعيدة تجدين ما يلائمك من ارقى تسريحات الشعر واحدث خطوط المكياج العصري.

مع استعدادنا لتاجير بدلات العرائس

القدس/ شارع صلاح الدين (4)
بجانب البريد فوق محل كت كات
للحجز والاستفسار:
هاتف 271489

اعضاء الوفد الفلسطيني المفاوض يشاركون باحتفالات في القطاع

غزة ـ لمراسل القدس الخاص ـ جرت امس في قطاع غزة احتفالات في مناطق غزة وخانيونس وعبسان بحضور اعضاء الوفد الفلسطيني من ابناء القطاع الذي شارك في مؤتمر مدريد برئاسة الدكتور حيدر عبدالشافي.

ففي منطقة عبسان وبحضور الاف المواطنين القى الدكتور عبدالشافي كلمة اكد فيها ان الشرط الاساسي لاستمرارية المفاوضات هو وقف الاستيطان والتاكيد على حق تقرير المصير وقيام الدولة المستقلة.

وفي معهد الامل الثقافي بغزة القى الدكتور احمد اليازجي كلمة وضح فيها ان الفلسطينيين يتمسكون بمنظمة التحرير الفلسطينية وطالب جميع فئات الشعب التمسك بالوحدة الوطنية.

وفي حرم كلية العلوم والتكنولوجيا بخان يونس اقيم مهرجان احتفالي باشراف كتلة الشهداء الطلابية، وبالتنسيق مع دائرة شؤون الطلاب.

وحضره د. عبدالرحمن حمد، ود. زكريا الاغا، والمحامي فريح ابو مدين.

وقد تحدث في الاحتفال الذي بدا بايات القران الكريم د. رياض الاغا رئيس الكلية الذي رحب بالحضور، كما تحدث ممثل عن كتلة الشهداء الطلابية، وتحدث ايضا نعيم الطوباسي رئيس رابطة الصحفيين العرب، كما تحدث المهندس فريد الغرابلي نيابة عن العاملين.

اما عن الوفد الفلسطيني فقد تحدث د. عبدالرحمن حمد رئيس مجلس امناء الكلية وعضو الوفد الفلسطيني لمؤتمر مدريد فاكد على الثوابت الفلسطينية، ودعا الى التمسك بالوحدة الوطنية وتعميقها في شتى المجالات.

وقد تخلل الاحتفال اناشيد وفقرات فلكلورية من طلاب الكلية، وقد حضر الاحتفال الطلاب، والعاملون في الكلية، وجمهور غفير من المواطنين.

جثة في ثلاجة المستشفى ولا احد يتعرف على صاحبها!

رام الله ـ لمراسل «القدس» الخاص ـ عثر في منطقة رام الله قبل عشرة ايام على جثة رجل في الستينات وضعت في ثلاجة الموتى بمستشفى رام الله ولم يحضر احد للتعرف على هذا الشخص حتى الآن.

وناشد مصدر في المستشفى اهالي المنطقة، الادلاء بمعلومات قد تساعد في معرفته او الارشاد عن ذويه.

اقامة حفل فني لطلبة السنة الاولى في جامعة بيت لحم

بيت لحم ـ لمراسل «القدس» الخاص ـ اقام النادي الاجتماعي التابع لمجلس اتحاد الطلبة في جامعة بيت لحم، بعد ظهر امس حفلا فنيا لطلبة سنة اولى في الجامعة.

وفي بداية الاحتفال القيت الكلمات باسم نقابة العاملين ونائب رئيس المجلس فراس ياغي الذي سيتولى رئاسة المجلس في اوائل العام القادم.

وجرت مسابقات والعاب فنية للطلبة، وقدمت فرقتي غسان كنفاني ودلال المغربي عروض فلكلورية وغنائية.

وقدم عدد من طلاب الجامعة سكتش مسرحي. واستمر الاحتفال حتى ساعات المساء، وحضره المئات من الطلاب والطالبات، واقيم في مسرح المركز الثقافي بالجامعة.

بطاقات خضراء

● سلمت السلطات الاسرائيلية امس شابا من قرية عصيرة الشمالية بطاقة الهوية الخضراء.

كما جددت بطاقات الهوية الخضراء لاربعة شبان من قرى باقة الشرقية قضاء طولكرم، وبيتا قضاء نابلس وسعير قضاء الخليل.

٥٠٠ شيكل كفالة لحين المحاكمة على طالبة في جامعة بيرزيت

بيت لحم ـ لمراسل «القدس» الخاص ـ فرضت السلطات الاسرائيلية على الطالبة فداء محمد احمد الاعرج «٢٢ عاما» دفع كفالة مالية لحين المحاكمة بقيمة ٥٠٠ شيكل، وكانت دورية عسكرية قد اعتقلت فداء وهي طالبة في جامعة بيرزيت اثناء تواجدها في مدينة رام الله، وتم تحويلها الى مركز شرطة رام الله.

اغلاق ساحة المهد بعد العثور على جسم مشبوه

بيت لحم ـ لمراسل «القدس» الخاص ـ اغلقت السلطات الاسرائيلية ظهر امس ساحة كنيسة المهد بمدينة بيت لحم، ومنعت السيارات الدخول اليها، في اعقاب العثور على جسم مشبوه، وحضر خبير المتفجرات وقام بتفجير الجسم.

انتخابات رابطة الجامعيين في الخليل تجري الجمعة القادم

الخليل ـ لمراسل «القدس» الخاص ـ تعقد الهيئة العامة لرابطة الجامعيين اجتماعها الثامن عشر يوم الجمعة القادم في مدرسة رابطة الجامعيين النموذجية لمناقشة التقريرين الاداري والمالي وانتخاب رئيس للرابطة ثم انتخاب ثمانية اعضاء.

وتتنافس على المقاعد التسعة كتلتان، الاولى كتلة رابطة الجامعيين المستقلة برئاسة الدكتور اديب القيسي وعضوية كل من احمد بصيلة، ومحمد عيد مسك، والمهندس راتب البكري، ونايف الرجوب، وابراهيم ناصر الدين والدكتور حسين الوحوش، وماهر بدر ونبيل الفلاح.

والكتلة الثانية وهي الكتلة الوطنية برئاسة احمد سعيد بيوض التميمي وعضوية كل من: المهندس ابراهيم عمرو، والمحامي سليمان ابو اسنينة، والدكتور عدنان صلاح، والدكتور سفيان سلطان، والدكتور تيسير الجبارين، ورفعت طهبوب، والدكتور حجازي ابو ميزر، والمهندس علاء الجعبري.

هذا وبلغ عدد المسددين لاشتراكاتهم الف عضو.

ومن المتوقع ان يصل العدد الى الف وثلاثماية عضو حتى مساء الاربعاء القادم.

تشكيل مجلس آباء لمدرستي اسامة بن منقذ والمعارف في الخليل

الخليل ـ لمراسل «القدس» الخاص ـ تم مؤخرا تشكيل مجلس اباء لمدرستي اسامة بن المنقذ للبنات والمعارف للذكور مكون من الحاج بدر دعنا رئيسا سليمان الرجبي نائبا للرئيس سيرت سلهب امينة للسر محمود الجعبري امينا للصندوق.

وكل من سليم الرجبي، وفريد الرجبي، وحسين القيمري، زياد جابر، وعايد عاشور، عبدالمعز ادريس وفتحي الزرو اعضاء.

هذا، وقد عقد المجلس اول جلساته وتم انتخاب مدير التربية والتعليم محمد راشد الجعبري رئيسا فخريا للمجلس.

بسم الله الرحمن الرحيم

الدكتورة
رنا شنار سلهب
طب وجراحة الفم والاسنان
الجامعة الاردنية
المعيدة في الجامعة الاردنية (سابقاً)
تعلن عن
افتتاح عيادتها في القدس قريبا

١٤ شارع الزهراء ـ عمارة الطزيز ـ بجانب عيادة الدكتور وائل سلهب
مواعيد العيادة:
ايام الاحد ـ الاثنين ـ الثلاثاء ـ الخميس والجمعة
من الساعة التاسعة صباحا وحتى الواحدة بعد الظهر
تلفون ٨٩٤٦٢٣

شجب واستنكار

قلنديا/ رام الله/ الهيئة الادارية والهيئة التدريسية وطلاب كلية تدريب قلنديا يستنكرون الحادث الاجرامي المتمثل في قيام مجموعة فاسدة بالاعتداء على المربي احمد موسى مدير دائرة التربية والتعليم في وكالة الغوث ان مثل هذا الاعتداء ان دل على شيء فانما يعني اعتداء على القيم التربوية والاخلاقية الاصيلة لشعبنا الفلسطيني.

بسم الله الرحمن الرحيم

قال تعالى: (وقل اعملوا فسيرى الله عملكم ورسوله والمؤمنون)
صدق الله العظيم

كتلة رابطة الجامعيين الوطنية
برئاسة ـ الاستاذ احمد سعيد بيوض التميمي ـ
نائب رئيس مجلس الرابطة سابقا ـ المدير العام لدار الايتام الاسلامية الصناعية بالقدس ـ عضو الهيئة الاسلامية العليا
ـ ترحب بكم في صرح من صروحها الشامخة ـ
الكتلة الوطنية ـ كفاءة، قدرة، خبرة، تجربة، التزام، عطاء.

الاعضاء

١ ـ الدكتور عدنان صلاح ـ دكتوراه في الشريعة الاسلامية.
٢ ـ الدكتور سفيان سلطان ـ دكتوراه في الهندسة الزراعية.
٣ ـ الدكتور عبدالقادر جبارين ـ دكتوراه في التاريخ المعاصر.
٤ ـ المهندس ابراهيم عمرو ـ بكالوريوس في الهندسة المعمارية.
٥ ـ السيد رفعت طهبوب ـ بكالوريوس مختبرات طبية.
٦ ـ المحامي سليمان أبو سنينه ـ ليسانس في الحقوق.
٧ ـ الدكتور حجازي أبو ميزر ـ بكالوريوس في الطب.
٨ ـ المهندس علاء الجعبري ـ بكالوريوس في الهندسة الزراعية.

كتلة رابطة الجامعيين الوطنية

لمن يهمه مستقبله ... !!!

والذين لا تسمح لهم ظروفهم بمتابعة الدراسة النظامية
والمؤسسات الخاصة الطامحين بتحسين وضعهم المادي
والطلاب والطالبات على كافة مستويات ثقافتهم
وأرباب العمل والعاطلين عن العمل ويودون
تأمين مستقبلهم وحياة أفضل

مركز الخدمات التعليمية
المتخصص في الدورات المهنية
نابلس ـ عمارة العنبتاوي الطابق الخامس ـ دوار الحسين
تلفون ٧٦٧٢٥ ص.ب ٢٧٢

يعلن مركز الخدمات التعليمية عن بدء التسجيل للدورات التالية:
١) كهرباء فاز ونيتر (تمديدات)، كهرباء سيارات، شبكات، لف ماتورات.
٢) الكهرباء الصناعية (٣ فاز) والمحركات.
٣) راديو وتلفزيون (عادي وملون)
٤) تصليح وصيانة اجهزة الفيديو.
٥) هندسة المساحة.
٦) الرسم المعماري والهندسي.
٧) المواصفات وحساب الكميات.
٨) مراقبة الابنية.
٩) المحاسبة بجميع مراحلها (ابتدائية، متوسطة، عليا).
١٠) ادارة الاعمال والسكرتارية.
١١) الطباعة على الآلة الكاتبة (عربي، انجليزي)
ملاحظة: يمنح الطالب شهادة مصدقة من وزارة التربية والتعليم الاردنية والخارجية.
ـ يقوم بالتدريس نخبة من المهندسين والاساتذة المختصين.
ـ المركز مزود بالالات والمختبرات اللازمة.

الادارة

سامكو للاتصالات و الكمبيوتر
SAMCO TELECOM & COMPUTERS

تعلن عن حاجتها الى:
١– محاسب أو محاسبة
٢– مندوب أو مندوبة مبيعات

بالمؤهلات والشروط التالية:
١–شهادة محاسبة لا تقل عن البكالوريوس وخبرة لا تقل عن ٣ سنوات
٢–خبرة في مجال المبيعات لا تقل عن ٣ سنوات
٣–خبرة في استعمال الحاسوب والطباعة باللغتين العربية والانجليزية
٤–التمكن من اللغة الانجليزية محادثة وكتابة بمستوى عال
٥–وجود رخصة سواقة
المراجعة والاستفسار:
مكتب المؤسسة–شارع العدل–عمارة عبد الهادي–تلفون: ٠٥٣–٧٩١٦٨

اجتماعيات

تهنئة بالنجاح للاستاذ باسم مرشد مسودى

الخليل/ يسعد الحاج حمدي نيروخ وحرمه «ام عدنان» واولاده عدنان وباسم وبسام ومنذر ومجدي ان يتقدموا باحر التهاني والتبريكات الى صهرهم العزيز الاستاذ باسم مرشد مسودى بمناسبة حصوله على شهادة الليسانس في الحقوق من جامعة بيروت العربية، متمنين له دوام التقدم والنجاح في خدمة امته ووطنه ومبروك.

تهنئة
للدكتور وليد فوزي البرغوثي

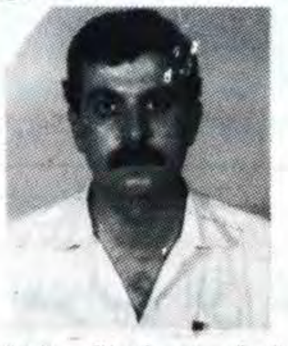

البيرة ـ دير غسانة ـ الوالدان والاخوة وعموم الاقارب والاصدقاء يهنئون ابنهم الدكتور وليد فوزي البرغوثي بمناسبة حصوله على عضوية الكلية البريطانية اخصائي امراض نساء وولادة «MRCOG» متمنين له دوام النجاح والتوفيق ومبروك.

تهنئة بالنجاح والتخرج للدكتور سهيل خليل أحمد ابو حصيرة

غزة ـ الحاج محمد ابو حصيرة وأولاده عبد الله وعبد الباري وابراهيم وعيد وحسن وعبد الرحمن يتقدمون بأحر التهاني واجمل التبريكات الى ابن اخيه وابن عمهم الدكتور سهيل خليل ابو حصيرة بمناسبة تخرجه وحصوله على شهادة اخصائي امراض داخلية (باطني ـ عامة) من جامعة كلية الطب في بوخارست في رومانيا متمنين له دوام التوفيق والنجاح والتقدم لخدمة شعبه ووطنه ومبروك.

فقد وثيقة سفر

غزة ـ خانيونس ـ اعلن انا صبحية زياد ناجي شحادة من سكان معسكر خانيونس حي الامل عن فقد وثيقة سفري الفلسطينية الصادرة من جمهورية مصر العربية التي اجهل رقمها وتاريخ صدورها، الرجاء ممن يعرف عنها شيئا الاتصال مع هاتف رقم ٨٦٢٠٠٥، وله مكافاة حسنة.

تهنئة

نابلس ـ حسام العارضة وسامر خوري وغسان قعدان وعامر حبيبة يهنئون زميلهم السيد زاهر الهموز بمناسبة خطوبته على صاحبة الصون والعفاف الانسة هند كريمة السيد جمال المصري متمنين لهما حياة ملؤها السعادة والهناء ومبروك.

تنويه

اليامون ـ جنين ـ سقط سهوا امس في اعلان تعزية للمرحوم راجح نجيب علي اللبدي اسم احمد يوسف الهجاوي واولاده وعموم آل الهجاوي والصحيح احمد الهيجاوي وال الهيجاوي.

فاقتضى التنويه

تهنئة بالمولود
علي صبري فاضل

نابلس ـ مخيم عين بيت الماء ـ انعم الله على السيد صبري علي حسين فاضل بمولود ذكر سمي «علي». والوالدة والمولود بصحة جيدة. وبهذه المناسبة السعيدة تتقدم الجدة ام صبري وعمتي المولود دلال وحياة والاخوة والاصدقاء بأجمل التهاني واحر التبريكات راجين الله ان يجعله من ابناء السلامة ويقر به عيون والديه ومبروك.

تهنئة بالزفاف

جنين ـ تم بحمد الله يوم الاربعاء ١٩٩١/١١/١٣ بحضور الاهل والاصدقاء زفاف الشاب الاديب حازم يوسف السايح على الانسة رفيعة التهذيب عبير كريمة السيد الحاج سليمان مثقال.

وبهذه المناسبة السعيدة يتقدم الوالد والوالدة والاخوة والاخوات والاخوال وعموم الاهل بأحر التهاني واجمل التبريكات متمنين للعروسين حياة ملؤها السعادة والهناء وبالرفاه والبنين ومبروك.

تستقبل الوالدة المهنئات ايام الثلاثاء والاربعاء والخميس في بيتها الكائن خلف مستشفى الحكومة.

شكر وتقدير

غزة ـ بعد ان من الله على والدي بالشفاء لا يسعني الا ان اتقدم بجزيل الشكر والتقدير للدكتور مكي يوسف زمو الذي اجرى العملية والى فريق الاطباء كل من ـ محمد ابو العنين، يوسف ابو ميري، خميس قنيطة، جواد الشيخ ديب، محمد السرحي، ضياء الدين الخزندار، محمد الرنتيسي، وسليمان مصبح والى هيئة التمريض بمستشفى الشفاء بغزة ـ قسم عظام رجال برئاسة الحكيم محمد جودة والى جميع العاملين بالقسم.

اكثر الله من امثالهم وجعلهم ذخرا للانسانية.

التوقيع
محمد سعد الدين الريس

شكر وتقدير
للدكتور بهاء الغلاييني

غزة ـ انعم الله على الدكتور عبد المجيد الشرفا والسيدة عقيلته بمولودة انثى وقد اسمياها «سندس». والوالدة والمولودة بصحة جيدة.

وبهذه المناسبة السعيدة يتقدم الوالدان بالشكر والتقدير للدكتور البارع بهاء الغلاييني والى جميع اطباء وممرضات قسم الولادة في مستشفى الاهلي العربي ـ بغزة لحسن رعايتهم واهتمامهم. راجين لهم طول العمر في خدمة الانسانية.

تهنئة بالبراءة
للمهندس فؤاد دودين

دورا/ الخليل/ محمد عيسى دودين واولاده خالد وعبدالناصر واياس وسلام وفراس يتقدمون باحر التهاني واجمل التبريكات الى ابن شقيقه وابن عمهم المهندس فؤاد دودين مدير دائرة التنظيم في الخليل وبيت لحم واريحا بمناسبة براءته التامة في المحكمة العسكرية من جميع التهم التي وجهت اليه، متمنين له دوام التقدم والتوفيق في خدمة وطنه وامته ومبروك.

تهنئة بالزفاف

بيت لحم ـ ياسين الشويكي وعقيلته وانجاله يتقدمون بأحر التهاني واسمى آيات التبريك لسعادة قاضي محكمة صلح بيت لحم السيد فهد كامل الشويكي وعروسه بمناسبة زفافهما المبارك متمنين لهما حياة ملؤها السعادة والهناء وبالرفاه والبنين ومبروك.

مولود مبارك

نابلس ـ انعم الله على السيد صبحي عبد الحق والسيدة عقيلته بمولودة اسمياها عائشة، وقد تمت الولادة بمستشفى رفيديا المركزي، والوالدة والمولودة بصحة جيدة.

جعلها الله من ابناء السلامة واقربها عيون والديها ومبروك.

وبهذه المناسبة يتقدم الوالدان بجزيل الشكر وعظيم الامتنان للدكتور عبد الرحمن الشنار مدير مستشفى رفيديا ورئيس قسم النساء والولادة في المستشفى وذلك باشرافه المتواصل على الوالدة طيلة فترة الحمل والولادة وللاخ الدكتور سلمان ابو عيدة وجميع الممرضات والعاملين في المستشفى.

ادامهم الله ذخرا وسندا للانسانية وعمل الخير.

شكر وتقدير
للدكتور البير مرزيان

القدس ـ بعد ان من الله على السيد فايز حسني بركات بالشفاء التام اثر العملية الجراحية التي اجريت له على يد الدكتور البير مرزيان لا يسعنا الا ان نتقدم بجزيل الشكر والعرفان للدكتور البير مرزيان وعموم طاقم غرفة العمليات وجميع الممرضين والممرضات والعاملين في مستشفى المقاصد على حسن رعايتهم ومعاملتهم، جزاهم الله كل خير وادامهم للانسانية ذخرا وسندا.

كما وتتقدم العائلة للعم فايز باحر التهاني والتبريكات بمناسبة نجاح العملية والشفاء التام متمنين له دوام الصحة والعافية وحمدا لله على السلامة.

ال بركات/ قالونيا

تهنئة بالبراءة
للمهندس فؤاد دودين

دورا ـ الخليل ـ المحامي يوسف ربعي يتقدم باحر التهاني واجمل التبريكات للصديق والاخ العزيز المهندس فؤاد دودين مدير دائرة التنظيم في الخليل وبيت لحم واريحا بمناسبة براءته التامة في المحكمة العسكرية من جميع التهم والتي وجهت اليه متمنيا له دوام التقدم والتوفيق في خدمة وطنه وامته ومبروك.

تهنئة بالبراءة
للمهندس فؤاد دودين

الخليل ـ فريد راغب عرفة وعائلته يتقدمون باحر التهاني واجمل التبريكات الى عديله المهندس فؤاد دودين مدير دائرة التنظيم في الخليل وبيت لحم واريحا بمناسبة براءته التامة في المحكمة العسكرية من جميع التهم التي وجهت اليه متمنين له دوام التوفيق والتقدم في خدمة اهله ووطنه ومبروك.

تهنئة بالخطوبة للزميل
فخري لطفي زعترة وخطيبته

القدس ـ غسان شكري علوي والعائلة يتقدمون باحر التهاني واجمل التبريكات الى الصديق فخري لطفي زعترة وخطيبته احسان كريمة الحاج محمد جعفر بمناسبة خطوبتهما متمنين لهما حياة ملؤها السعادة والهناء ومبروك.

شكر وعرفان

نابلس ـ رزق السيد عزام نظمي قمحية والسيدة عقيلته بمولود ذكر اسمياه «جهاد». والوالدة والمولود بصحة جيدة. ويتقدم الوالدان بجزيل الشكر والعرفان الى الدكتور ماهر خلفة اخصائي امراض نسائية وتوليد الذي اجرى العملية الجراحية للام كما يتقدم الوالدان بالشكر الى كل من الدكتور محمد عبده فهد وعبد الرحيم سويسة والى اطباء وقابلات قسم الولادة في مستشفى الاتحاد النسائي بنابلس والى السيد يوسف ضمرة.

ادامهم الله جميعا ذخرا للانسانية والوطن والمواطنين.

اعلان هام
الى اهالي مدينة بيت لحم والقضاء
بافتتاح اليوم
MR. SHOES مستر شوز

بيت لحم ـ شارع المهد ـ عمارة السقا
فهلموا وشاهدوا بانفسكم
حيث تجدون اجود الاحذية وامتنها
للرجال والسيدات والاطفال
على اختلاف انواعها والوانها في
محلات مستر شوز MR. SHOES
فزيارة واحدة كفيلة ان تصبحوا من رواده الدائمين
فشرفونا بزيارتكم تجدون كل ما يسركم
بشراء اجود الاحذية العالمية
فاهلا وسهلا بالجميع

غرفة تجارة وصناعة رام الله تدعو الى اجتماع عام

نزولا عند رغبة عدد من التجار لعقد اجتماع للهيئة العامة فان غرفة تجارة وصناعة رام الله واللواء تدعو الهيئة العامة للغرفة الى حضور الاجتماع بالغرفة مع الهيئة الادارية وذلك في تمام الساعة الواحدة والنصف من بعد ظهر يوم الخميس الموافق ١٩٩١/١١/٢١م. هذا وترجو الغرفة اعتبار هذه الدعوة دعوة خاصة لكل عضو ومشترك بهذه الغرفة وتناشد تجارنا عدم التخلف لاهمية الاجتماع الذي سيكون للاطلاع على ما تم بخصوص اجراء الانتخابات للغرفة.

وبهذه المناسبة ترجو ادارة الغرفة من الاخوة المشتركين تسديد اشتراكاتهم المتأخرة ان كانوا معنيين بمصلحة الغرفة فعلا ولا قولا.

وشكرا

رئيس الغرفة التجارية برام الله واللواء
ابراهيم خليل الفار

نقابة الصيادلة
فرع الضفة الغربية
الفحص الاجمالي الشامل

سيعقد الفحص الاجمالي الشامل للصيادلة حديثي التخرج في تمام الساعة التاسعة من صباح يوم الاربعاء الموافق ١٩٩١/١١/٢٧ في قاعة مجمع النقابات المهنية في بيت حنينا.

فعلى المعنيين بالتقدم لهذا الفحص ان يستكملوا تجهيز شهاداتهم الثبوتية ومستلزماتهم الضرورية التي تؤهلهم للتقدم لهذا الفحص حسب نصوص القانون، وان يتواجدوا في مكتب النقابة في الموعد والتاريخ المحددين أعلاه، علما بأن الشهادات والمستلزمات المطلوبة هي:

١ ـ شهادة بكالوريوس الصيدلة من جامعة معترف بها ومصدقة من وزارة التعليم العالي وصورة عنها.

٢ ـ شهادة الدراسة الثانوية العامة مصدقة وصورة عنها.

٣ ـ شهادة تمرين في مؤسسة صيدلانية مرخصة بمقدار (١٤٤٠) ساعة وصورة عنها.

٤ ـ ثلاث صور شخصية مقاس ٤ × ٦

٥ ـ صور صفحات جواز السفر من ٢ ـ ٩

٦ ـ رسوم الفحص ومقدارها خمسون دينارا.

ملحوظة: لمزيد من التفاصيل او الايضاح يرجى الاتصال مع مدير مكتب النقابة على هاتف رقم ٨٥٧٢٢٢.

الصيدلي نبيل عديلي
نقيب الصيادلة في الضفة الغربية

نقليات امانات لواء جنين
حاتم محمد اسنان
تعلن الى عملائها الكرام عن استعدادها لاستلام
الامانات (زيت ، زيتون ، جبنة)
وارسالها الى الاردن، الامارات العربية المتحدة، قطر السعودية (الرياض ـ الدمام) في موعد اقصاه ١٩٩١/١١/٢٥.
للمراجعة:
هاتف المكتب: ٥٠١٠٤٦
هاتف المنزل: ٥٠١٢٤٥

اعلان هام
تعلم اللغة العبرية قراءة، كتابة، محادثة
خلال ثلاثة أشهر فقط، وذلك في
مركز سقراط الثقافي
عمارة كرسوع/ الطابق الثالث ـ نابلس ☎ ٧٧٩٦٦
يبدأ التسجيل لهذه الدورة ابتداء من اليوم ١٩٩١/١١/١٧
ويبدأ التدريس يوم الاربعاء الموافق ١٩٩١/١١/٢٠
«تدرس هذه المادة تحت اشراف خبير متخصص في قواعد اللغة العبرية وادابها».
ملاحظة: على الطلبة الذين سجلوا في هذه الدورة الالتحاق بها فوراً.
هذا كما اننا مستمرون في استقبال الطلبة الجدد في دورات كهرباء السيارات والتمديدات المنزلية والراديو والتلفزيون والكمبيوتر والدورات المهنية والاكاديمية الاخرى.
اخي الطالب ... اختي الطالبة:
التحقوا بمركزنا وامنوا لكم مستقبلا اكاديميا ومهنيا جيداً
مدير المركز
خالد مصطفى نايف

البنك المركزي الاردني يخفف من القيود على تحويل الاموال خارج البلاد

عمان/رويتر - قالت وكالة الانباء الاردنية، ان البنك المركزي الاردني، خفف امس قيودا سارية المفعول منذ ثلاثة اعوام على حجم المبالغ التي يمكن للمواطنين تحويلها الى خارج البلاد.

وتقضي القوانين الجديدة، بأنه يجوز لكل اردني ان يحوّل مبلغا يصل الى ١٠ آلاف دينار اردني - ١٤,٥٠٠ دولار - في العام لإغراض التعليم والعلاج الطبي والحج والمساعدات العائلية، بعد ان كان المبلغ المسموح به ٥ الاف دينار.

وقالت الوكالة ايضا، ان بامكان كل اردني، ان ينفق ما قيمته الف دينار - ١,٤٥٣ دولارا - كل عام للاشتراك في المجلات والصحف الاجنبية بدلا من ٥٠٠ دينار.

وكان الاردن قد فرض هذه القيود عام ١٩٨٨ لمنع تحويل العملة خارج البلاد، بعد خفض قيمة الدينار ولحماية ودائع العملة الصعبة لدى البنك المركزي.

وكانت عودة اعداد كبيرة من الاردنيين من الخليج والتجميد المؤقت لسداد جزء من ديون الاردن الخارجية البالغة ثمانية مليارات دولار، سببا في زيادة احتياطيات العملة الصعبة.

العثور على جثة ضابط اسرائيلي في منطقة طولكرم

● ذكر راديو اسرائيل انه قد عثر في احد مفارق الطرق في منطقة طولكرم امس الاول على جثة ضابط من الجيش الاسرائيلي برتبة ملازم داخل سيارة مستاجرة.

واضاف الراديو ان الضابط اصيب بعيار ناري في رأسه وعثر قرب جثته على سلاحه الشخصي.

وكان هذا الضابط يؤدي خدمة الاحتياط في المنطقة.

وتحقق قوات الامن في اتجاهات عدة منها اقدامه على الانتحار او عملية قتل على خلفية جنائية او على خلفية قومية.

اول شحنة من اليورانيوم المخصب ترسل من العراق الى الاتحاد السوفياتي وعينات من الغازات الكيميائية الى اوروبا

بغداد - ا ف ب - اعلن رئيس فريق الخبراء النوويين الدوليين في بغداد ان اول شحنة من اليورانيوم المخصب ارسلت من العراق امس الاول الى الاتحاد السوفياتي.

وصرح ديمتري بيريكوس الذي يرئس الفريق الثامن للوكالة الدولية للطاقة الذرية في العراق امام الصحافيين ان «الامور سارت على ما يرام».

وغادرت الطائرة التي استاجرتها الامم المتحدة مطار الحبانية ظهر اليوم بالتوقيت المحلي «٩٠٠ر٩كغ» وهي تحمل ٨ر٢ كلغ من اليورانيوم منا ٦ر٦ كلغم من اليورانيوم المخصب الذي وضع في حاويات مضغوطة.

وقال بيريكوس انه لم يبق في العراق الا ٣٠٠ غرام من اليورانيوم المخصب جاءت من فرنسا واضاف «لا اعتقد ان فرنسا ترفض استردادها». الا ان العراق ما زال يملك «الكثير» من اليورانيوم غير المشع وفق ما اضاف بيريكوس الذي رفض تحديد كميته.

وفي نيويورك صرح المتحدث باسم الامين العام للامم المتحدة فرنسوا جولياني ان عينات من مختلف العناصر الكيميائية التي يستخدمها العراق في بعض اسلحته ارسلت الى المانيا وفرنسا وسويسرا.

وتم ارسال هذه المواد تحت اشراف بيرنارد برونر رئيس فريق الامم المتحدة السادس للتفتيش على الاسلحة العراقية الكيميائية التي قامت مهمتها في العراق من ٢٢ تشرين الاول وحتى ٢ تشرين الثاني.

انتخاب هيئة ادارية للعاملين في كلية مجتمع نابلس

نابلس - لمراسل «القدس» الخاص - جرت امس انتخابات هيئة ادارية جديدة للعاملين في كلية نابلس.

وقد فاز كل من احمد عبدالجليل رمضان «٢٢صوتا»، فوزي اسعد «١٨صوتا»، منير اشقر «١٨صوتا»، عدنان السمن «١٨صوتا»، جمال اشتيوي «١٧صوتا».

ويذكر انه تغيب عن الاقتراع اربعة مدرسين وامتنع معلم واحد عن التصويت.

بوش يسمح لفلسطينيين لجأوا من الكويت بالبقاء في أميركا

واشنطن - أ.ف.ب - ذكرت صحيفة «واشنطن بوست» الاميركية امس ان عائلات فلسطينية مهددة بالطرد من الولايات المتحدة بعد فرارها من الكويت خلال حرب الخليج سمح لها بالبقاء بموجب مرسوم رئاسي.

وقالت الصحيفة ان الرئيس جورج بوش امر وزارة العدل بالسماح لهؤلاء الفلسطينيين بالبقاء في الولايات المتحدة والعمل فيها لمدة اربع سنوات.

ويشمل هذا المرسوم قسما كبيرا من الفي فلسطيني كانوا يقيمون في الكويت ونقلوا بالطائرات الى الولايات المتحدة عندما اجتاح العراق الكويت في آب ١٩٩٠. ولم تسمح الكويت بعد تحريرها بعودة الفلسطينيين الذين لا يحملون الجنسية الكويتية الى اراضيها.

وتمكن هؤلاء الفلسطينيون من دخول الولايات المتحدة بفضل مرونة القوانين التي تسمح لعائلات بكاملها بالاقامة فيها اذا كان احد افرادها يحمل الجنسية الاميركية. الا انهم اخطروا بانهم سيتعرضون للطرد في نهاية العام.

لا مؤشرات على تحرك اميركي فوري ضد ليبيا

تحليل اخباري

واشنطن - أ.ف.ب - غداة توجيه ادانة رسمية الى ليبيين اثنين لدورهما في هجوم لوكربي لم يظهر في واشنطن اي مؤشر ينذر بتحرك وشيك للولايات المتحدة ضد ليبيا المتهمة بممارسة ما تسميه واشنطن «ارهاب الدولة».

وقال مستشار البيت الابيض لشؤون الامن القومي برنت سكوكروفت ان الحكومة الاميركية تعتزم اولا تقديم طلب لتسليمها عضوي الاستخبارات الليبية اللذين اصدر القضاء الاميركي في حقهما ادانة رسمية لتفجيرهما طائرة بوينغ تابعة لشركة بانام الاميركية فوق لوكربي - اسكتلندا - في ٢١ كانون الاول ١٩٨٨. وقتل في الهجوم ٢٧٠ شخصا.

واقرت مصادر قريبة من الادارة الاميركية بان فرص الاستجابة لهذا الطلب ضئيلة جدا كون ليبيا رفضت نتائج التحقيق الاميركي/الاسكتلندي. غير انها اشارت الى ان تقديم طلبات رسمية لتسلم المتهمين هي المرحلة الاولى الطبيعية التي تلي صدور الادانة.

واوضح المتحدث باسم البيت الابيض مرلين فيتزووتر امس الاول ان طلب التسليم لم يوجه رسميا بعد. والاجراءات في هذا المجال بطيئة عادة وستكون ابطأ في هذه الحالة لانها ستتم عبر البلد الذي يرعى المصالح الاميركية في ليبيا اي بلجيكا.

وكان فيتزووتر اشار الخميس الماضي الى ان الولايات المتحدة تبقي على كل الخيارات مفتوحة، لكن هذه الخيارات تبدو محدودة نسبيا.

وتستبعد الاوساط المختصة خيار القيام بعملية «خاطفة» لضبط احد المتهمين او كلاهما لان حظوظ نجاحها ضئيلة الا اذا غادر احد المتهمين ليبيا. فاضافة الى الصعوبة اللوجستية التي تواجهها هذه العملية فانها تتطلب معلومات دقيقة جدا حول مكان وجود المتهمين.

وقال سكوكروفت ان واشنطن تسعى لتشكيل ائتلاف دولي على غرار الذي شكلته لمواجهة الاجتياح العراقي للكويت لكن «على مستوى اصغر». الا انه لم يشر على الاطلاق الى احتمال قيام هذا التحالف بتدخل عسكري.

من جهة اخرى اعتبر مصدر دبلوماسي ان القيام بعملية عسكرية انتقامية ربما يهدد عملية السلام في الشرق الاوسط التي انطلقت اخيرا بعد مشقة كبيرة بفضل جهود وزير الخارجية الاميركي جيمس بيكر. وفي الداخل فانه من غير المؤكد ان مثل هذه العملية ستساهم في رفع نسبة شعبية الرئيس الاميركي جورج بوش التي تراجعت بسبب المشكلات الداخلية لا غير.

واستنادا الى مصادر قريبة من الادارة الاميركية فان الجهود الاميركية يفترض ان تتركز في المرحلة الاولى على عزل ليبيا دبلوماسيا واذا امكن اقتصاديا.

واشار البيت الابيض الليلة قبل الماضية الى ان بوش سيبحث التدابير الواجب اتخاذها مع عدد من القادة الاجانب. غير ان الرئيس الاميركي لم يتصل سوى برئيس الوزراء البريطاني جون ميجور في وقت يبدو ان المحادثات بشان الموقف الواجب اتخاذه حيال ليبيا اقتصرت الى الان على المستوى الدبلوماسي.

واكدت وزارة الخارجية الاميركية ان اغلبية الحكومات الاجنبية ستبلغ بتفاصيل الاتهامات الموجهة الى العميلين الليبيين.

وعلى اي حال سيكون في مستطاع الرئيس الاميركي ان يستفيد من عطلة الاسبوع في مقره في كامب ديفيد قرب واشنطن ليستخدم «دبلوماسية الهاتف» كما سبق له ان فعل مرارا.

مدير مكتب شامير:

اسرائيل لن تسمح باقامة دولة فلسطينية في الضفة والقطاع

القدس - رويتر - قال يوسي بن اهارون مدير مكتب رئيس الوزراء الاسرائيلي اسحق شامير امس ان اسرائيل لن تسمح باقامة دولة فلسطينية في الاراضي المحتلة.

وقال بن اهارون انه من السابق لاوانه مناقشة الترتيبات النهائية بين اسرائيل والفلسطينيين ولكنه استبعد اقامة دولة مستقلة.

وقال بن اهارون لقد اعلنت هذه الحكومة بوضوح انها لن تسمح بأي نوع من السيادة غربي نهر الاردن.

وقال في حديث لراديو اسرائيل او بتعبير اخر لن تتم اقامة دولة فلسطينية في فلسطين غربي نهر الاردن تحت اي ظروف.

وكان الاسرائيليون والفلسطينيون قد اتفقوا على ان تركز محادثات السلام التي بدأت في مدريد الشهر الماضي على فترة انتقالية تمتد خمسة اعوام يتمتع خلالها السكان الفلسطينيون في الضفة الغربية وقطاع غزة المحتلين بالحكم الذاتي.

وفي العام الثالث للحكم الذاتي تبدأ المفاوضات بشان الوضع النهائي للمنطقة.

مناشدة لانشاء شبكة مجاري في مخيمي عسكر القديم والجديد

نابلس - لمراسل «القدس» الخاص - ناشد امس سكان مخيمي عسكر القديم والجديد وكالة الغوث والجمعيات الدولية العمل على انشاء مشروع للمجاري في المخيمين.

وتجدر الاشارة الى ان المياه دخلت الى عشرات المنازل خلال هطول الامطار لعدم وجود شبكة مجاري في المخيم، كما ان انسياب المياه في شوارع المخيم يؤدي الى انتشار الامراض المعدية.

هيئة ادارية لجمعية اسكان بيت اكسا

بيت اكسا - القدس - اجتمعت الهيئة العامة لجمعية اسكان الروضة في بيت اكسا وانتخبت هيئة ادارية مكونة من جمال محمود محيسن رئيسا، ومصطفى علي الخطيب سكرتيرا، وفؤاد علي حبابة امينا للصندوق، وعضوية داوود محمد زايد واسعد صبري شحادة.

امسية شعرية في بيت ساحور

بيت ساحور - لمراسل «القدس» الخاص - اقيمت في الساعة الرابعة من بعد ظهر امس السبت في النادي الارثوذكسي العربي في بيت ساحور «امسية شعرية» شارك فيها تسعة من الشعراء الفلسطينيين وبحضور جمع كبير من الادباء والمثقفين والشباب.

واستهل الامسية الكاتب جمال بنورة رئيس النادي بكلمة قصيرة رحب فيها بالحضور وقدّم الشعراء المشاركين الذين كان اولهم المتوكل طه، رئيس اتحاد الكتاب الفلسطيني الذي تحدث عن دور الادب الفلسطيني في المرحلة الراهنة واهمية تفاعل الاديب مع هموم وقضايا شعبه ثم القى قصيدة بعنوان «رغوة السؤال».

واختتمت الامسية الشعرية التي استمرت قرابة ساعتين بفتح باب النقاش حيث شارك العديد من الحضور بشكل فاعل في الحوار وابداء الملاحظات والمداخلات.

وتأتي هذه الامسية الشعرية ضمن مسلسل الفعاليات الادبية الشهرية التي يقوم بها اتحاد الكتاب الفلسطينيين في مختلف انحاء الضفة الغربية.

مناقشة التقرير السنوي للجمعية التعاونية في بيت ساحور

بيت ساحور - لمراسل «القدس» الخاص - تعقد الهيئة العامة للجمعية التعاونية الاستهلاكية في بيت ساحور اجتماعها العادي السنوي بعد ظهر غد الاثنين الموافق ١٩٩١/١١/١٨ في قاعة الكنيسة الارثوذكسية في المدينة، ويتضمن جدول اعمال الاجتماع مناقشة التقرير السنوي العام وانتخاب هيئة ادارية جديدة.

«دير شبيغل»: ليبيا تنشىء مصنعاً ثانياً للأسلحة الكيماوية

بون - ا.ف.ب. - نقلت مجلة «دير شبيغل» عن اجهزة الاستخبارات الالمانية ان ليبيا تقوم ببناء مصنع جديد للاسلحة الكيماوية بينما تتاهب ايران لاقتفاء اثرها بفضل خبرات فنيين المان.

وكتبت المجلة في عددها الذي يصدر غداً ان الاستخبارات الالمانية اخطرت المستشار هلموت كول خلال لقاء سري بعملية تسليح «ضخمة» يقوم بها «مرتزقة تكنولوجيون المان».

ونقلت عن اجهزة الاستخبارات انه في الوقت الذي تقوم فيه ليبيا بانشاء مصنعها الثاني لانتاج الاسلحة الكيماوية بعد مصنع الرابطة باتت، ايران تملك المشروعات الالمانية التي استخدمت في بناء هذا المصنع الاخير. ورأت «دير شبيغل» ان طهران ستنتج اسلحة كيميائية حديثة في نهاية التسعينات.

واكدت المجلة ايضا ان مفتشي الامم المتحدة الذين ارسلوا الى العراق اكدوا ان عددا من الشركات الالمانية شاركت في تطوير صواريخ «سكود» السوفياتية للرئيس العراقي صدام حسين وورد اسم شركة سيمنز بين المجموعات الصناعية الكبرى المشاركة في هذه العملية التي ساهم فيها ايضا العديد من المؤسسات الصغيرة.

وبحسب «دير شبيغل» فان مفتشي الامم المتحدة اثبتوا ان بعض عناصر منصات اطلاق الصواريخ هي المانية الصنع /وخاصة من صنع ديملر بنز اكبر مجموعة صناعية في المانيا/.

السلطات لم تقرر بعد اعادة فتح جامعة بيرزيت

القدس - لمراسل «القدس» الخاص - علم ان السلطات العسكرية الاسرائيلية لم تتخذ بعد اي قرار باعادة فتح جامعة بيرزيت.

وكانت السلطات العسكرية قد استدعت يوم امس الاول الدكتور غابي برامكي نائب رئيس الجامعة حيث ابلغ بان غابي زوهر رئيس الادارة المدنية يعتزم اليوم زيارة جامعة بيرزيت لدراسة الوضع قبل اتخاذ قرار بشان اعادة فتح الجامعة الا ان السلطات عادت وابلغت المسؤولين في الجامعة ان زوهر قد الغى زيارته.

ورفض البرت اغازريان مدير العلاقات العامة في جامعة بيرزيت التعليق على الانباء التي تحدثت عن قرب اعادة فتح الجامعة وقال لدينا وعد باعادة فتح الجامعة منذ ايار عام ١٩٨٩ ولم ينفذ هذا الوعد او الوعود اللاحقة.

البيت الابيض رفض السماح للمدير التنفيذي لمنظمة العرب الاميركيين بمقابلة بوش

واشنطن - من محمد دلبح - مراسل «القدس» الخاص - رفض البيت الابيض السماح للمدير التنفيذي للمنظمة الوطنية للعرب الاميركيين خليل جهشان بأن يكون ضمن وفد العرب الاميركيين الذي التقى مع الرئيس الاميركي جورج بوش صباح امس الاول.

وكان وفدا يضم ٢١ شخصية عربية اميركية التقى مع الرئيس بوش من بينهم ممثلون لجمعيات ومنظمات عربية اميركية.

وتقول مصادر مطلعة بان اللوبي اليهودي هنا مارس ضغوطا على البيت الابيض من اجل عدم استقبال خليل جهشان الذي تناقلت تقارير صحفية انه ينقل رسالة من الرئيس الفلسطيني ياسر عرفات تتعلق بالجهود الدبلوماسية السرية الهادفة الى اعادة الحوار الاميركي الفلسطيني الذي كان جرى تعليقه من جانب الولايات المتحدة في شهر حزيران من العام الماضي.

وكان جهشان قام الاسبوع الماضي بزيارة الى المملكة العربية السعودية وتونس.

بنك القاهرة عمان
ادارة فروع الضفة الغربية / نابلس
اعلان عطاء

يعلن بنك القاهرة عمان، الادارة الاقليمية/ لجنة المشتريات عن طرح عطاء بالظرف المختوم لتنفيذ الاعمال الداخلية لفرع البنك في مدينة بيت لحم وذلك مقابل مبلغ ٥٠ ديناراً غير مستردة.

اخر موعد لتقديم العطاء يوم الاحد الموافق ٩١/١١/٢٤.

ملاحظة: اجور الاعلان على من يرسو عليه العطاء.

الادارة

اعلان
ندوة طبية

تتشرف
ادارة مستشفى جمعية المقاصد الخيرية الاسلامية
بدعوة الزملاء الاطباء والمهتمين لحضور الندوة العلمية بعنوان:-
Hepatitis B virus infection

والتي ستعقد يوم الجمعة الموافق ١٩٩١/١١/٢٢ من الساعة الثامنة والنصف صباحا وحتى الساعة الثالثة والنصف من بعد الظهر يتخللها وجبة غداء، وذلك في قاعة محاضرات كلية التمريض التابعة لجمعية المقاصد الخيرية الاسلامية الواقعة مقابل المستشفى.

يرجى من الراغبين حضور هذه الندوة الاتصال مع هاتف رقم ٢٧٠٢١٤ وذلك لاتمام الاستعدادات اللازمة للتسجيل.

مع الاحترام

ادارة المستشفى

ليكن يوما في الاسبوع
راحة لزوجتك
يبقيها مع ضيوفك كل الوقت ..
بعيدا عن تعب المطبخ..
فقط اتصل بنا
- تشكن تكا CHICKEN TIKKA
- بروستد تشكن Broasted Chicken
- فروج مشوي Grilled Chicken
- فروج باربيكيو Barbecue Chicken
- تشكيلة سلطات جاهزة

- اذا فاجأكم زوار ... اذا نويتم الذهاب الى رحلة
- او اذا سئمتم من اعداد الطعام ...
- .. فقط ما عليكم الا ان تتصلوا بنا ونحن نقوم بالعمل كله

Quick Lunch كويك لانش
القدس، شارع الزهراء ٢٥ تلفون ٢٨٤٢٢٨

بسم الله الرحمن الرحيم
صلح عشائري في الظاهرية

الظاهرية - الخليل - توجهت في تمام الساعة التاسعة من صباح امس جاهة ضمت وجهاء ورجالات وشخصيات العشائر والحمائل في محافظة الخليل ومشايخ بدو السبع والنقب وهم حسن ناجي عمرو ومحمد عثمان ابو صبحة واحمد عبد الدايم رئيس مجلس قروي الظاهرية وباجس البدارين وعلي ياسين المخارزة واحمد شاكر دودين وحمزة ابو علان وشحدة البطاط وراتب السمامرة ومحمود العوطي ومحمد علي ابو ريدة ومحمد محمود ابوعلان ومصباح حسن الوريدات والمختار محمود محمد عبدالله الجبارين وخليل القيسية والشيخ سرحان ابن غياص ومحمد خليل الفريجات وحماد الشامطي واسماعيل المحاريق واحمد ربيع وعبد الله احمد وموسى عايش ومحمود ابو الكباش والحاج عيسى عبد الله وحسين عبد الله وخليل الهدار وشحدة الهدار ومحمد ابراهيم عمرو وعبد النبي عمرو ومحمد عبد العزيز عمرو وطه العواودة وعبد الحليم عطا رئيس نادي الظاهرية واخرون الى ديوان عشيرة العوايصة من اجل اتمام مراسيم الصلح العشائري اثر حادث مقتل المرحوم انور محمد سالم العوايصة من قبل عبد الجليل ادعيس عبد النبي قبل ٤ سنوات حيث كان في استقبال الجاهة كل من الحاج علي العوايصة ومحمود سليمان واحمد سالم ومحمد سالم ويوسف وابراهيم واسماعيل ومحمد حسن وعيسى وعطية وعودة ومحمد علي وجبر ومحمود احمد العوايصة واخرون وعلى الفور وقف السيد احمد عبد الدايم «ابو فيصل» ورحب باسم عشيرة عبد النبي برجالات الجاهة وتم تكليف حسن ناجي عمرو بالتحدث باسم الجاهة وعلى الفور وقف حسن ناجي عمرو والقى كلمة مؤثرة دعا فيها الجميع الى التحابب والتسامح خاصة في هذا الوقت الذي يمر به شعبنا الفلسطيني المعطاء واكد بان الجاهة على استعداد تام لكل ما يطلب منها وعلى الفور وقف الحاج علي سليمان العوايصة وتحدث مع رجالات الجاهة وبعد التداول بالامر اعلن امام الجميع عن تنازلهم وتسامحهم وصفحهم عن القاتل السيد عبد الجليل ادعيس عبد النبي اكراما لله تعالى ولرسوله ولرجال الجاهة وذلك بوجه الكفل من مدن دورا والخليل والسموع ويطا والرماضين وبدو السبع وكفيل الكفل رجالات اهالي الظاهرية وتم احضار ذوي القاتل وتعانق الجميع متحابين متسامحين ضاربين بالخصام عرض الحائط وقد رفعت الراية البيضاء ايذانا بالصلح والوئام الذي حل مكان الخصام وبالمناسبة يسعد عشيرة عبد النبي ان تتقدم بوافر الشكر والتقدير لاخوانهم ال العوايصة الكرام لما ابدوه من تسامح وكرم عربي اصيل والى جميع رجالات الجاهة وفق الله الجميع لما فيه الخير والسداد انه سميع مجيب.

عشيرة عبد النبي/ الظاهرية

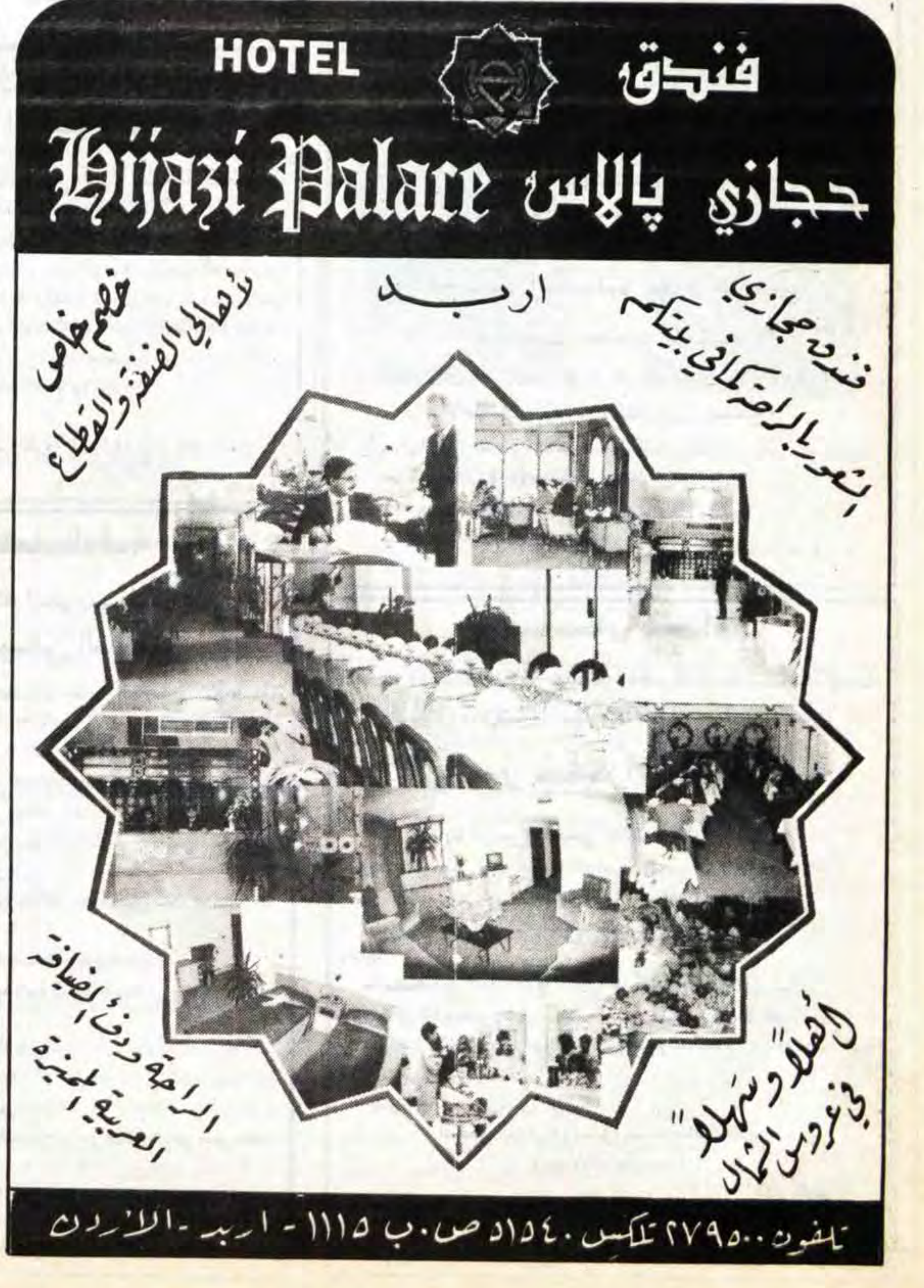
HOTEL فندق
Hijazi Palace حجازي پالاس
اربد
خصم خاص لاهالي الضفة والقطاع
اهلا وسهلا في عروس الشمال
الراحة ودفء الضيافة العربية المميزة
تلفون ٢٧٩٥٠٠ تلكس ٥١٥٤٠ ص.ب ١١١٥ - اربد - الاردن

عائلة رام
سيدتي ... لك ولطفلك ولجميع العائلة
رغوة حمام • شامبو اطفال • شامبو للعائلة
شركة رام للكيماويات المساهمة الخصوصية المحدودة
☎ ٩٥٤٦١٦ - الرام - مقابل مفرق شارع المطار - ص.ب ٤٥١
للعائلة بقية

انتقادات لاذعة للحلفاء جراء القصف الجوي المكثف على العراق

«ميدل ايست ووتش» تطالب الولايات المتحدة والاطراف الاخرى بالاعتراف بحجم القصف الذي تعرض له المدنيون العراقيون

نيقوسيا/اسوشيتدبرس ـ رويتر ـ قالت جماعة تدافع عن حقوق الانسان ـ ومقرها نيويورك ـ ان الولايات المتحدة وحلفاءها، اقترفوا تجاوزات خطيرة لقوانين الحرب، خلال عملية «عاصفة الصحراء»، الامر الذي تسبب في وفيات اعداد كبيرة من المدنيين كان يمكن تفاديها قبل تحرير الكويت في شباط الماضي.

في تقرير لها سوف تنشره اليوم، انتقدت «ميدل ايست ووتش» لجوء الحلفاء، الى ضرب مجموعة مختارة من الاهداف العراقية، كما انتقدت توقيت الهجمات الجوية والخيار العسكري في الهجوم على مناطق المدن.

وقالت الوثيقة التي تحمل عنوان «عمليات قتل لا حاجة لها»، والواقعة في ٤٠٢ صفحة، ان الضرر الذي لحق في التجهيزات والخدمات العامة خلال القصف الجوي المكثف طوال ستة اسابيع، قد حوّل العراق من مجتمع حديث يعتمد على الطاقة، الى مجتمع ما قبل الثورة الصناعية.

وحمّل التقرير، الذي وصل الى وكالة «أسوشيتدبرس» في نيقوسيا الحلفاء، مسؤولية الصمت المريع ازاء المآسي التي أصابت المدنيين في العراق.

وقال التقرير انه بالرغم من الدليل المقنع لانعدام البعد الانساني في حملة القصف الجوي المكثف على العراق، فان ما أصاب المدنيين العراقيين جراء هذا القصف، بالكاد اشار اليه «البنتاغون» الامريكي.

وقالت «ميدل ايست ووتش»، ان هذه الوثيقة تهدف الى دحض حملة الحلفاء التي تم الاعداد لها بعناية فائقة. غير انها في نفس الوقت تتضمن ايضا انتقادات الى العراق جراء هجماته الصاروخية ضد مراكز آهلة بالسكان.

وقالت هذه المجموعة التي عُرفت بمصداقيتها العالمية، ان كل ما ورد في وثيقتها، ياتي استنادا الى مقابلات أجريت مع عشرات المواطنين العراقيين من مختلف الانتماءات العرقية، والذين فرّوا من القصف الجوي الى الاردن ومواطنين من جنسيات مختلفة سواء من آسيا او افريقيا.

وأشار التقرير الى ان الحلفاء لم يلتزموا بقوانين الحرب، خاصة تلك الواردة في البروتوكول الاضافي الاول لعام ١٩٧٧، والتي تندرج ضمن اتفاقيات جنيف الموقعة عام ١٩٤٩.

وقال أن التفوق الجوي للحلفاء وتطور الاسلحة التي بحوزتها، كانا يشكلان فرصة استثنائية لاختيار الاهداف بدقة تجنبا لاية أضرار تلحق بالمدنيين.

وقال التقرير ايضا، ان عدد ضحايا غارات القوات المتحالفة في حرب الخليج كان قليلا، لكنه اشار الى ان الاعتماد على القنابل غير الموجهة، ربما زاد عدد القتلى بين المدنيين. ودعت جماعة «ميدل ايست ووتش» وزارة الدفاع الامريكية والقيادات الاخرى في القوات المتحالفة، الى الكشف عن مدى استخدام القنابل غير الموجهة في المناطق السكنية في المدن، وأن تشرح كيف يتفق هذا الاستخدام مع الالتزام المتعارف عليه بمبدأ اتخاذ جميع الاحتياطات الممكنة لتجنب ايذاء المدنيين.

وقالت الجماعة ايضا أن الرقابة العسكرية على التقارير الاعلامية، اضافت مفاهيم خاطئة عن حرب الخليج.

وقال التقرير انه في الوقت الذي ذكر فيه معلقون عسكريون، ان ٩٠ في المئة من الاسلحة الموجهة وصلت الى أهدافها، فان هذه القنابل ذات التوجيه الدقيق تشكل ٧،٤٠٠ طن فقط من ٨٤،٢٠٠ طن من القنابل التي اسقطتها القوات المتحالفة اثناء الحرب.

ونفى المتحدث باسم وزارة الدفاع الامريكية بوب هول، أن الجيش الامريكي قتل مدنيين عراقيين لعدم مراعاته الحفاظ على أرواحهم.

وقال عندما سئل عن التقرير: لقد بذلت جهودا اكبر في هذه الحرب بالمقارنة مع اي حرب سابقة للحفاظ على المدنيين، حتى اننا تخلينا عن ضرب أهداف عسكرية محتملة.

غير أن التقرير ذكر أن الولايات المتحدة تلتزم الصمت بشكل يثير القلق بشان الخطوات التي اتخذتها، قبل ان تحدد ان ملجأ العامرية للاحتماء من الغارات الجوية في بغداد كان هدفا مناسبا للقصف.

وقال التقرير ان الهجوم الذي وقع في ٣ شباط على الملجا في منتصف الليل قتل عددا يتراوح بين ٢٠٠ ـ ٣٠٠ مدني، واستشهدت جماعة حقوق الانسان بتقارير عراقية عن عدد القتلى.

وقال تقرير الجماعة أصبح من المؤكد الان أن منشاة العامرية كان واضحا انها مخبأ عام، وأن أعدادا كبيرة من المدنيين استخدموها خلال الحرب الجوية كلها.

واضاف يقول: واذا كان عسكريون قد شوهدوا في المنشاة، فان ذلك لا يكفي لاستنتاج أنها هدف عسكري.

وقال التقرير أن الغارات الجوية للقوات المتحالفة، أصابت ايضا، أهدافا غير عسكرية ادت الى تفاقم ازمة الغذاء والمياه، بما في ذلك هجمات على اربعة مخازن حكومية للغذاء ومصنع لمنتجات الالبان ومخازن حبوب ومصنع دقيق وعدة محطات لتنقية المياه.

وقال: تعتقد «ميدل ايست ووتش» ان القوات الجوية للولايات المتحدة والاطراف الاخرى في القوات المتحالفة، يجب أن تعترف بحجم القصف الذي تعرضت له مناطق سكنية في العراق والذي أدى الى سقوط ضحايا بين المدنيين والحاق اضرار بممتلكاتهم، وتجرى تحقيقات بهذا الشان وتوضحه أمام الرأي العام.

وقال التقرير انه وجد ايضا أن العراق انتهك قوانين الحرب من خلال اطلاق صواريخ على المدنيين واستخدام صواريخ «سكود» معدلة، وهي صواريخ تفتقر الى الدقة بحيث أن ٥٠ في المئة منها فقط يتوقع أن تسقط على بعد الف متر من الهدف حتى في حالة توجيهها لاهداف عسكرية.

ونقل التقرير عن عمال الاغاثة التابعين للامم المتحدة قولهم، أن نقص الكهرباء والطاقة والغذاء، أدى الى وقوع ١٠٠ الف ضحية من الاطفال الابرياء ممن تقل اعمارهم عن ١٢ شهرا نظرا لاصابتهم بالاسهال والجفاف وأمراض أخرى مختلفة.

كما انتقد التقرير الهجمات على الاهداف المدنية مثل السيارات والشاحنات التي كانت تتنقل عبر الطرق الغربية الواقعة بين الاردن والعراق. واشار التقرير الى ثلاث هجمات من هذا النوع تعرض لها مدنيون وأسفرت عن مقتل العشرات منهم.

ولم يغفل التقرير ايضا أن يسجل عدة هجمات على مخيمات البدو غرب العراق مما اسفر عن مقتل ٤٦ بدويا أغلبهم من النساء والاطفال.

مياو لي/تايوان ـ عمال يستخدمون رافعة امس لنقل هذه العربة التي خرجت عن سكة الحديد اثناء توجهها الى تايوان امس الاول. وقد قتل في الحادث ثلاثون شخصا وجرح ١٠٨ اخرون.

صورة من «فرانس برس» خاصة بـ «القدس».

بن بللا يعلن استعداده للانضمام الى جبهة التحرير الجزائرية

الجزائر ـ ا.ف.ب ـ اعلن الرئيس الجزائري اسبق احمد بن بللا استعداده للانضمام «بدون تردد» الى جبهة التحرير الوطني الجزائرية اذا قام الحزب الحاكم بتطهير صفوفه وذلك في حديث نشرته امس صحيفة «الوطن».

وردا على سؤال حول استعداده للانضمام الى الحزب الحاكم قال رئيس الحركة من اجل الديمقراطية في الجزائر «اذا طهرت جبهة التحرير الوطني صفوفها فانا اقول نعم بدون تردد».

وكان بن بللا شارك في ايام الاخيرة في جولات داخل البلاد الى جانب رئيس الحكومة سيد احمد غزالي واكد انه يريد دعم هذا الاخير لمساعدته على «تطهير جبهة التحرير الوطني» واشار الى ان «على غزالي ان يستخدم جميع الاسلحة لبلوغ هذا الهدف».

وحذر الرئيس الشاذلي بن جديد من الاستخدام الطاغي للدستور خدمة لاستراتيجيته السياسية ومن استخدام الشخصيات السياسية ضد بعضها وقال في هذا السياق «يعين غزالي رئيسا للحكومة ويرسل (سلفه) مولود حمروش ليسبب له المتاعب».

ووجه بن بللا نداء ملحا الى الرئيس الجزائري طالبا منه اجراء انتخابات رئاسية مبكرة وقال «اتوسل اليه ان يعد للانتخابات الرئاسية وان تحصل في أسرع وقت ممكن».

يذكر ان اول انتخابات تشريعية جزائرية متعددة الاحزاب ستجري في السادس والعشرين من كانون الاول وهي تهدف الى تجديد الجمعية الوطنية الحالية المنتخبة عام ١٩٨٧ ضمن لائحة الحزب الوحيد انذاك اي جبهة التحرير الوطني.

زعيم اسلامي في الجزائر يدعو لمشاركة كثيفة في الانتخابات التشريعية

الجزائر ـ ا.ف.ب ـ انتقد زعيم حركة «النهضة الاسلامية» الشيخ عبدالله جبالة بعنف امس الجمعة القوانين الانتخابية التي اقرها المجلس الوطني الشعبي البرلمان الجزائري في ايلول الماضي لكنه دعا الى مشاركة كثيفة في الانتخابات التشريعية المقبلة في ٢٦ كانون الاول.

وفي مهرجان في العاصمة الجزائرية اعتبر الشيخ جبالة ان «الشروط غير متوفرة «من اجل حسن سير الانتخابات وحمل بشكل خاص على قرار المجلس الدستوري الذي يلغي بندا في القانون الانتخابي يسمح بنيابة الزوج عن زوجته بمجرد تقديم دفتر العائلة.

واوضح ان حركته تنوي التحالف مع الاحزاب ذات التوجه الاسلامي لكن فقط في الدورة الثانية واسف لكون الجبهة الاسلامية للانقاذ رفضت أجراء اي تحالف.

وتحدث في المهرجان العديد من الخطباء الذين دعوا الى اقامة دولة اسلامية في الجزائر وشجبوا الدستور الحالي والقوانين الانتخابية. واكد بعضهم ان «دستور ١٩٨٩ يمثل مؤامرة فعلية على الدولة الاسلامية».

وتشكل حركة «النهضة» مع حركة «المجتمع الاسلامي» بزعامة الشيخ محفوظ نحناح الخصم الرئيسي للجبهة الاسلامية للانقاذ.

بعد اعلان فقدهما خلال اشتباك

العثور على جنديين من القوات الدولية بالجنوب اللبناني لدى ميليشيات لحد

صور ـ لبنان ـ ا.ف.ب ـ اعلن المتحدث باسم القوات الدولية العاملة في جنوب لبنان تيمور غوكسيل الليلة قبل الماضية انه عثر لدى ميليشيا جيش لبنان الجنوبي التابعة لاسرائيل والتي يقودها الجنرال انطوان لحد على جنديين ايرلنديين كانا اعتبرا مفقودين خلال حادث.

وكان جندي ايرلندي اخر قتل خلال الحادث الذي لم تكشف ملابساته.

واوضح غوكسيل لوكالة فرانس برس ان «جنديا دوليا ايرلنديا قتل واعتبر اثنان اخران مفقودين خلال اشتباك جرى قرب صور» عند حدود منطقة «الحزام الامني» التي تحتلها اسرائيل في جنوب لبنان.

واضاف غوكسيل ان «قيادة القوات الدولية ابلغتني لاحقا بان الجنديين المفقودين موجودان في موقع صف الهوا موقع قيادي لميليشيا جيش لبنان الجنوبي داخل منطقة الحزام وان احدهما جريح».

واشار الى ان «عربة مصفحة تابعة للقوة الدولية ارسلت لاعادتهما الى مقر القيادة العامة للكتيبة الايرلندية في تبنين».

وكانت الشرطة اللبنانية ذكرت ان اشتباكا وقع بين جنود ايرلنديين ومجموعة من مُيليشيا الجنوبي تضم ١٥ عنصرا ارادت الدخول الى قرية حداثا قرب صور لنسف منازل فيها.

واوضحت الشرطة ان جنديا ايرلنديا قتل واسر اثنان اخران على يد المجموعة المسلحة التي اصيب اثنان من عناصرها بجروح ايضا قبل ان تنسحب الى داخل الشريط الحدودي المحتل بدون ان تنجز مهمتها.

وبمقتل الجندي الايرلندي يرتفع الى ١٨٣ عدد ضحايا القوة الدولية التي تضم ستة الاف رجل من تسعة دول منذ تشكيلها في ١٩٨٧.

سوريا تحتفل بذكرى ١٦ تشرين الثاني

دمشق ـ رويتر ـ احتفلت سوريا امس بمرور ٢١ عاما على انقلاب غير دموي ادى الى تولي الرئيس السوري حافظ الاسد السلطة.

وافتتح اجتماع حاشدا في دمشق مساء أمس القى فيه ممثلون عن منظمات شعبية والزعامة السورية كلمات.

وقد افتتح زعماء احزاب ووزراء عدة مشروعات للتنمية في دمشق ومدن سورية اخرى خلال الايام السبعة الماضية وتقام مهرجانات موسيقية بهذه المناسبة.

وكان الاسد قد تولى السلطة في ١٦ تشرين الثاني عام ١٩٧٠ واصبح رئيسا للبلاد في شباط التالي.

مصرع ١٧ صحفيا خلال الصراع في يوغوسلافيا

بلغراد/رويتر ـ قالت وكالة انباء «تانيوغ» اليوغوسلافية، أن صحفيا يوغوسلافيا لقي مصرعه أمس، أثناء القتال في كرواتيا، ليرتفع بذلك عدد الصحفيين الذين تأكد مصرعهم في الصراع في البلاد الى ١٧ صحفيا.

وقالت الوكالة، أن بودين ماريانوفيتش ٢٨ عاما، قتل في مدينة فوكوفار ـ المحاصرة في شرق كرواتيا يوم الخميس ـ ولم يتسن الحصول على تفاصيل أخرى.

وقال اطباء في الجيش في بلغراد، أن الحالة الصحية، لمراسل التلفزيون البريطاني ديفيد تشاتر ـ الذي أصيب برصاصة قناصة في فوكوفار امس الاول ـ

وكان صحفيان سوفياتيان يغطيان انباء في يوغوسلافيا منذ ان اعلنت كرواتيا استقلالها في حزيران الماضي، قد فقدا منذ ايلول.

واشنطن تسعى لمنع بيع مفاعل نووي هندي الى ايران

واشنطن ـ ا.ف.ب ـ ذكرت وزارة الخارجية الامريكية الليلة قبل الماضية انها تدخلت مرتين لدى السفير الهندي في واشنطن لمنع بيع مفاعل نووي هندي الى ايران.

وصرح المتحدث باسم الوزارة ريتشارد باوتشر ان «الولايات المتحدة حثت جميع الدول المصدرة للمعدات النووية بما فيها الهند على تجنب اي شكل من التعاون النووي مع ايران».

واضاف ان مساعد وزير الخارجية لشؤون الشرق الاوسط وجنوب غرب اسيا ادوارد جيرجيان اثار هذه المسالة يومي الخميس والجمعة مع السفير الهندي في واشنطن عابد حسين.

ولم تدل السفارة الهندية باي تعليق ردا على اسئلة وجهت اليها. وكانت صحيفة «اندبندنت دو بومباي» ذكرت ان الهند قد تبيع مفاعل ابحاث الى ايران وان العقد سيخضع لضمانات الوكالة الدولية للطاقة الذرية.

واعترف باوتشر ان «مفاعلات الابحاث ليست مرتبطة بالضرورة بانتاج اسلحة نووية» لكنه اضاف ان «مسؤولين ايرانيين ادلوا مؤخرا بتصريحات تلقي شكوكا على مصداقية احترام ايران لمعاهدة عدم الانتشار النووي وتثير احتمال ان تسيء ايران استخدام مواد ومعدات وتكنولوجيا نووية مدنية».

وتابع يقول «لهذا السبب نعتقد ان اي مساعدة على تطوير الهيكلية النووية الايرانية غير مقبولة حاليا».

مركز القدس الطبي للبصريات
JERUSALEM OPTICAL MEDICAL CENTER
أبو الرُّب
مركز لفحص النظر وتثبيت العدسات اللاصقة
وتجهيز النظارات الطبية
بأشراف الاخصائي : **محمد مسلم ابو الرب**
يعلن ...
انه اعتبارا من ١٦/١١/١٩٩١، ان الدوام يوميا سيكون من الساعة الثامنة صباحا حتى الخامسة مساء.
العطلة الاسبوعية: ايام الاضراب الشامل فقط
القدس ــ باب العامود
فوق حلويات الجنيني
تلفون : المركز ٢٨٢٠٨٩

جديد
شامبو
حياة
يَجعَلُ الشعْرَ لامِعًا، وَناعِمًا كالحَرير
يُعطي الحيويّة والنضارة لِشعرك
لاحتوائه على بروتينات لتقوية بصيلات الشعر
تم تصنيعه حسب أحدث المواصفات العالمية العالمية
لِلشعر الجاف
العادي
الذهني
من انتاج : شركة كريم لِلتجارة والصّناعَة
رام الله - المنطقة الصّناعية - ت ٩٥٦٧٣٤

اعلان
يسر:
مؤسسة الخبراء العرب في الهندسة والادارة بغزة
بمناسبة افتتاح فرعها الجديد في المنطقة الشمالية
(جباليا ـ بيت حانون ـ بيت لاهيا)
ان تعلن عن الاستمرار للتسجيل في دورات الكمبيوتر التالية:
نظام التشغيل (DOS) تنسيق الكلمات (AS- WS) الناشر ـ الكاتب السحري، البرمجة بأحدى اللغات الاتية:
(PASCAL - FORTRAN - COBOL - BASIC)
استخدام قواعد البيانات (التعامل مع الملفات) DATABASE
برنامج الورقة المبعثرة (للمحاسب) LOTUS 123
ملاحظة: ستعقد دورة للرسم الالكتروني للمهندسين ومساعدي المهندسين على برنامج: AUTOCADE VERSION 10 على أحدث الاجهزة مع شاشة ملونة.
اخر موعد للتسجيل لهذه الدورة يوم الخميس الموافق ٢١/١١/١٩٩١.
دروس التقوية لطلاب المرحلة الثانوية (رياضيات ـ لغة انجليزية ـ كيمياء ـ فيزياء ـ أحياء).
كما يسر المؤسسة ان تعلن عن انعقاد دورات باللغة الروسية.
ملاحظة: التدريس على أيدي متخصصين وبرسوم مخفضة جدا.
الادارة: غزة الرمال ـ عمارة الاندلس ☎ ٨٦٤٧٦٧
مركز التدريس: غزة البلد ـ عمارة مطر ☎ ٨٦٢٦٨٣
رفح: تل السلطان ـ شارع النزهة ـ عمارة ابو شمالة.
جباليا: دوار ابو شرخ ـ عمارة المدهون ـ الدور الثاني ☎ ٣٨٧ بيت لاهيا.
رئيس مجلس الادارة
م. عقيل مطر

كنيسة رام الله المحلية
بجانب دير الراهبات
ص.ب. ١٥١٩ ـ تلفون ٩٥٦٨٩٣
راعي الكنيسة: القس منير قاقيش
عالم مضطرب مستقبل مجهول
أبدية مخيفة
هل من سلام؟ هل من يقين؟
هل من خلاص
تعال واسمع ما يقوله الله عن هذه الامور المهمة وغيرها التي تستهدف حياتك الابدية، في سلسلة مواعظ من الكتاب المقدس
يلقيها القس: منير قاقيش
الكنيسة ترحب بكم لسماع كلمة الله ايام:
الاحد ٩ صباحا مدارس الاحد
١٠ر٣٠ صباحا الخدمة الصباحية
٤ر٣٠ بعد الظهر الخدمة التبشيرية
الخميس ٤ر٣٠ بعد الظهر درس من الكتاب المقدس
السبت ٣ر٣٠ بعد الظهر خدمة الشبيبة
كلية القدس الدولية
تدعوك للدراسة في اللاهوت
للاستفسار
ص.ب ٢١٧٩٥
تلفون ٨٢٩٢٩٨
بيت حنينا
كنيستنا تجد فيها وعظا بناء من الكتاب المقدس، محبة اخوية، عبادة روحية
تعال واختبر بنفسك * اهلا وسهلا بك وباصدقائك في وسطنا للعبادة

الشركة الوطنية العقارية / رام الله
شركة مساهمة خصوصية
مسجلة تحت رقم ٤٤٨٣ وتأسست عام ١٩٨٦
تقدم لاصحاب الذوق الرفيع ومحبي الهدوء والراحة والامان
« اللؤلؤة »
مشوار قصير ولطيف في اجمل شوارع رام الله وتكون في وسط المركز التجاري لرام الله والبيرة

دقائق فقط تفصلك عن المدارس ورياض الاطفال والمنتزهات والسوق
اللؤلؤة .... اول الماصيون مقابل منتزه رام الله
في **اللؤلؤة** .... الشقق مساحتها بين ١٣٠م، ١٣٥م، ١٥٠.
في **اللؤلؤة** .... الشقة ثلاث غرف نوم + صالون + ركن طعام + شرفة واسعة + مطبخ واسع مع شرفة + حمام وتواليت منفصلين.
في **اللؤلؤة** .... باب الشقة لا يواجه اي باب لشقة اخرى في معظم الحالات.
في **اللؤلؤة** .... شبكة تدفئة + شبكة توزيع غاز + هوائي مركزي متطور للتلفزيون + نظام اتصال مع المدخل (انتركوم) + نظام لاطفاء الحرائق + شبكة اتصالات هاتفية.
في **اللؤلؤة** .... مواقف للسيارات + ملاعب اطفال وافرة.
في **اللؤلؤة** .... الاسعار مدروسة وبعناية فائقة والاقساط مريحة.
المواطن الكريم .... عندما تنضم الى عضوية اللؤلؤة فان هذا يعني
أ) اجمل مواقع مدينة رام الله ب) منطقة سكنية مثالية
ج) شقق صحية فاخرة وواسعة.
لمزيد من المعلومات والتفاصيل:
يرجى مراجعة مقر الشركة الكائن في الشارع الرئيسي برام الله
او الاتصال مع هاتف ٩٥٧٢٣٣(٠٢) ما بين الساعة ١١ـ٤ بعد الظهر
اللؤلؤة ..... الاسم المطابق للحقيقة

القدس

الشكل الجديد لاتحاد الجمهوريات السوفياتية يواجه عقبات

تحليل اخباري

موسكو ـ رويتر ـ اذا نجح الرئيس السوفياتي ميخائيل غورباتشوف في انشاء «اتحاد الدول ذات السيادة» الجديد الذي حظي بتاييد الجمهوريات من حيث المبدا يوم الخميس الماضي فربما يكون بذلك قد زرع بنفسه بذرة نهايته السياسية.

وكان غورباتشوف يبتسم بعصبية في فيلته الريفية بينما راح سبعة من زعماء الجمهوريات كل في دواره يتعهدون امام عدسات التلفزيون بمساندة الاتحاد الجديد. وكان بوريس يلتسين رئيس جمهورية روسيا الاتحادية واثقا من خروج الاتحاد الكونفدرالي الجديد الى النور رغم غياب جمهورية اوكرانيا القوية.

وقالوا ان اتحاد الدول ذات السيادة سوف يخلف اتحاد الجمهوريات السوفياتية الاشتراكية كقوة ديمقراطية جديدة تمتد بين اوروبا واسيا بمجرد تصديق برلمانات الجمهوريات على الاتفاقية وتوقيعها. الا ان مقتطفات موجزة من نص المعاهدة اوردتها وكالة انباء انترفاكس المستقلة كانت توحى بان غورباتشوف قد لا يقود ابدا هذه الدولة الجديدة.

وتقول المسودة ان رئيس اتحاد الدول ذات السيادة سوف ينتخب مباشرة بواسطة الشعب. وكان معظم المراقبين يفترضون انه بعدما حدث في انقلاب اب فان رئيس الاتحاد اذا كان هناك اتحاد على الاطلاق سوف يتم اختياره بواسطة مجمع انتخابي يمثل الجمهوريات.

وكان من شان مثل هذا الترتيب ان يحد من سلطة الحكومة المركزية ولكن ربما يكون زعماء الجمهوريات الساعون الى ايجاد توازن امام يلتسين المتزايد القوة قد طمانوا غورباتشوف الذي يفتقد الشعبية الى تاييدهم لانتخابه.

وربما توفر الانتخابات المباشرة مزيدا من الاستقرار للحكومة المركزية ولكن بالتاكيد على حساب التضحية بشخص غورباتشوف.

وقال بيوتر جلادكوف من معهد شؤون الولايات المتحدة وكندا «اذا كانت هناك انتخابات مباشرة فانني اشك في ان يستطيع غورباتشوف الفوز .... وانا شخصيا قد اصوت لصالحه ولكني اتصور ان غالبية رفاقي المواطنين لا يشاركونني نفس الشعور».

وكان مهندس البريسترويكا قد فقد منذ وقت طويل في روسيا ذلك الاعجاب الذي لا يزال يتمتع به في الغرب. وقد تعهد يلتسين بتاييد انتخاب غورباتشوف رئيسا للاتحاد الا ان الاصلاحات الاقتصادية القاسية يمكن ان تحزم سريعا رئيس روسيا الاتحادية نفسه من التاييد.

ويعتقد جلادكوف ان الاتحاد الجديد الذي سعت اليه طويلا الحكومات الغربية خوفا منها على مصير الاتفاقيات المالية ونزع السلاح سوف يخرج الى النور. ولكن بدون غورباتشوف.

فالجمهوريات اصبحت الان متشابكة المصالح بشدة بعد ٧٠ عاما من حكم موسكو المركزي. وتفككها يمكن ان يلهب نزاعات عرقية واقتصادية.

وقال جلادكوف «اعتقد ان الحتميات الاقتصادية سوف تفرض في النهاية نوعا ما من الاتحاد».

ولكن هناك اخرين ليسوا على نفس هذا القدر من التفاؤل. وقال دبلوماسي غربي «لقد مر علينا الكثير من الاعلانات.... فغورباتشوف يجمع الزعماء حول طاولة وتستطيع ان تجلس مطمئنا الى انه سيخرج باتفاق ولكن بمجرد عودتهم الى جمهورياتهم فانه ينهار».

وكان غورباتشوف قد قال انه سيستقيل اذا لم يتم الاتفاق على اتحاد كونفدرالي لكنه لم يحدد مهلة معينة.

وقال ليفون تير بتروسيان رئيس جمهورية ارمينيا في واشنطن «اثارة مسالة الاتحاد السياسي لن تسفر عن شيء في الوقت الراهن ... وربما تؤدي سوى الى عرقلة اقامة اتحاد اقتصادي».

وتناضل الجمهوريات السعيدة بما حصلت عليه من استقلالية بعد الانقلاب من اجل الاتفاق على اقامة منطقة اقتصادية موحدة وهو ما يمثل الحد الادنى من رؤية غورباتشوف التي تستهدف اقامة ما يشبه الكومنولث.

وقد وقعت عشر جمهوريات من بين الجمهوريات الاثنتي عشر على اطار لمعاهدة اقتصادية لكن التقدم بطيء نحو الاتفاق على جوانب اساسية مثل المالية والنظام المصرفي. وتكهن اقتصادي الكرملين جريجوري يافلينسكس بانهياره تماما اذا حدث مزيد من التاجيل.

ويقول غورباتشوف نفسه ان قيام اتحاد سياسي هو امر لا يتصور حدوثه بدون اوكرانيا التي تعد اقوى الجمهوريات السوفياتية بعد روسيا الاتحادية.

ولكن على الرغم من ان المعاهدة تنص على سلطات مركزية اقل مما كان واردا في مسودة اصلية اودعها انقلاب اب ذمة التاريخ فانه لا يزال بها الكثير مما قد يجعلها غير مقبولة بالنسبة لاوكرانيا.

ويتسم النص المتجزأ الا انه يقضى بان تكون القوات المسلحة موحدة تحت قيادة رئيس الاتحاد بوصفه القائد العام.

ولدى اوكرانيا بالفعل حاليا خطط لتشكيل جيش بها. وتقضى المعاهدة ايضا بان تكون حكومة الاتحاد ورئيس مجلس الوزراء خاضعين مباشرة لسلطة غورباتشوف وليس لاي جهاز جماعي من الجمهوريات.

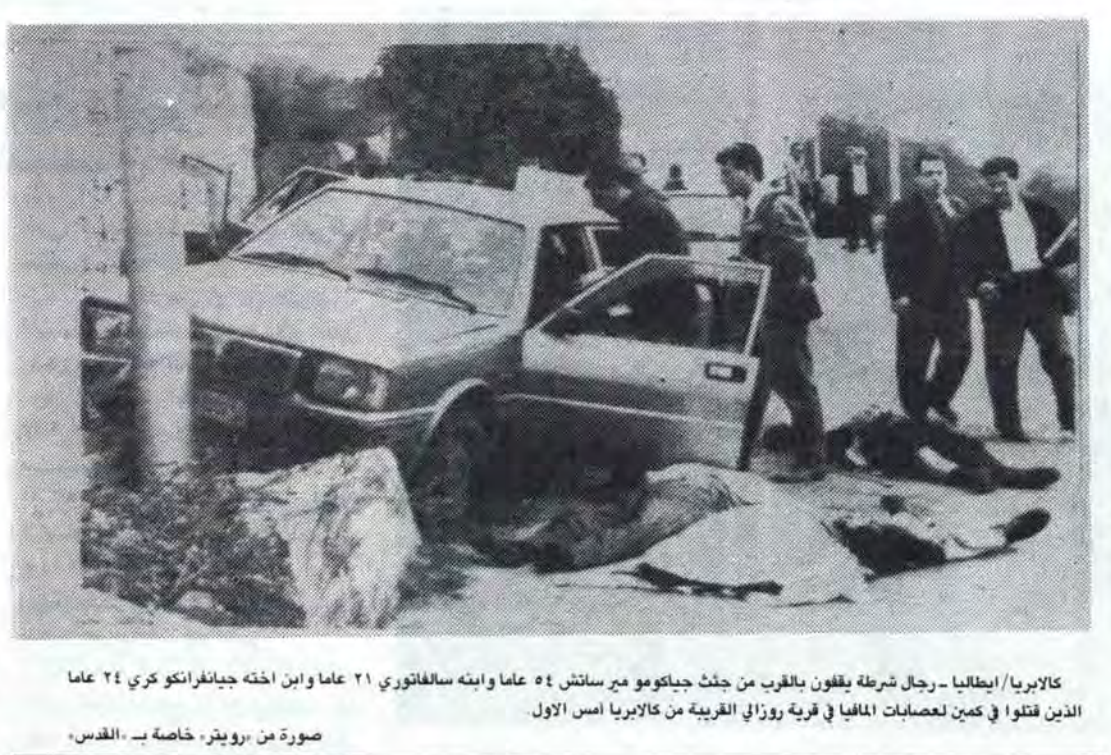

كالابريا/ايطاليا ـ رجال شرطة يقفون بالقرب من جثث جياكومو مير سانتش ٥٤ عاما وابنه سالفاتوري ٢١ عاما وابن اخته جيانفرانكو كري ٢٤ عاما الذين قتلوا في كمين لعصابات المافيا في قرية روزالي القريبة من كالابريا امس الاول

صورة من «رويتر» خاصة بـ «القدس»

الامانة العامة للامم المتحدة حددت معايير تعريف «الصحراويين»

نيويورك ـ الامم المتحدة ـ ا ف ب ـ ذكرت مصادر دبلوماسية ان الامانة العامة للامم المتحدة قررت توسيع المعايير المعتمدة» في تعريف «الصحراويين» الذين سيسمح لهم بالمشاركة في الاستفتاء على تقرير المصير في الصحراء الغربية.

فبعد مناقشات مطولة داخل الامانة العامة قرر الامين العام خافيير بيريز ديكويار جعل الاحصاء الذي اجرته اسبانيا ـ كانت تستعمر الصحراء ـ في ١٩٧٤ للسكان الصحراويين يتطابق مع الوقت الراهن وتوسيعه ايضا.

وهكذا سيعتبر صحراويا ليس فقط من شمله الاحصاء الاسباني بل ايضا كل من يستطيع اثبات انه كان يقيم في الاراضي الصحراوية وقت الاستفتاء وتم تناسيه وكل من والده صحراوي ولد في الصحراء واولئك الذين اقاموا في الصحراء ست سنوات متتالية او اثني عشر عام بشكل متقطع قبل الاحصاء.

واذا كان المغرب وجبهة بوليساريو التي تناضل منذ العام ١٩٧٦ من اجل استقلال الصحراء الغربية وافقا في اتفاقيات اب ١٩٨٨ على اعتبار الاحصاء الاسباني اساسا فان الرباط اعتبرت دائما ان الاكتفاء بمطابقته مع الوقت الراهن سيكون دليلا على «تمييز غير مقبول».

من جهتها سعت بوليساريو دائما الى اعتماد معايير متشددة مستندة فقط الى الاحصاء الاسباني الذي حدد عدد الصحراويين بنحو ٧٤ الفا.

المحكمة العليا بالهند توقف اقامة معبد محل مسجد

نيودلهي ـ رويتر ـ امرت المحكمة العليا بالهند حكومة ولاية اوتار براديش بعدم اقامة معبد جدد محل مسجد قديم وذلك بعد ان ادت القضية الى اندلاع احداث شغب دينية في البلاد.

وقالت المحكمة العليا في حكمها الذي صدر امس الاول انه يجب ان يبقى الوضع الراهن على ما هو عليه الى ان تقرر المحكمة العليا في ولاية اوتار براديش الشمالية الى اي طائفة دينية ينتمي الموقع.

وقد حصلت حكومة حزب بهاراتيا جاناتا الهندوسي في الاونة الاخيرة على ارض حول المسجد الذي يعود الى ٤٥٠ عاما مضت في بلدة ايوديا المقدسة القديمة. ويزعم المتشددون الهندوس ان المسجد مقام في الموقع الذي ولد فيه الالهم راما.

وعلى نطاق واسع ينظر الى الحصول على الارض باعتباره تحركا من جانب الحكومة لبدء تنفيذ وعدها للناخبين خلال انتخابات عامة اجريت في وقت سابق من هذا العام ببناء معبد كبير للاله راما في موقع المسجد.

وقد اعلنت منظمة الهندوس العالمية وهي حليفة لحكومة حزب بهاراتيا جاناتا الشهر الماضي انها ستبدأ في بناء المعبد بنهاية شهر تشرين الثاني.

وقالت المحكمة العليا ان الحكومة في اوتار براديش ستتحمل مسؤولية حماية المسجد في ايوديا.

وقد تحول الخلاف حول المسجد الى احداث شغب دموية طائفية. وقد لقى ٢٫٠٠٠ شخص مصرعهم في معارك اندلعت في الشوارع بين الهندوس والمسلمين خلال العامين الماضيين. ويرتبط سقوط حكومتين متعاقبتين بهذا الامر.

ايران ترفض أي مشاركة أجنبية في التدابير الامنية المتعلقة بالخليج

الدوحة/ا.ف.ب ـ اكد نائب الرئيس الايراني حسن حبيبي مجددا، ان بلاده ترفض اي مشاركة اجنبية في التدابير الامنية المتعلقة بالخليج، وذلك في اشارة الى مصر وسوريا والولايات المتحدة.

وفي مقابلة نشرتها امس صحيفة «الراية» القطرية، اشار حبيبي الى ان ايران تسعى حاليا الى اقناع دول المنطقة في ان مبدأ اي ترتيب امني قائم على التعاون بين دول الخليج وحدها.

واضاف ان هذه الدول هي المسؤولة وحدها عن الامن في الخليج من دون اللجوء الى اطراف أجنبية.

وكانت طهران قد أعربت عن قلقها البالغ بعد توقيع الاتفاق الامني في أيلول الماضي بين الكويت وواشنطن. وينص هذا الاتفاق الذي تبلغ مدته عشرة اعوام على تخزين اسلحة امريكية في الامارة واجراء مناورات عسكرية مشتركة.

وكانت مصر وسوريا ودول مجلس التعاون الخليجي ـ السعودية والكويت والامارات العربية المتحدة وقطر والبحرين وعُمان ـ وقعت في السادس من اذار الماضي «اعلان دمشق» الذي يهدف في الدرجة الاولى الى وضع ترتيبات أمنية في الخليج.

وتساءل المسؤول الايراني: اذا قبلنا بمشاركة الاطراف الغربية عن المنطقة في الترتيبات الامنية في الخليج، فهل ستيسمح لنا هذه الاطراف بالاضطلاع بدور في قناة السويس أو في البحر الابيض المتوسط».

وبعدما تحدث عن العلاقات بين ايران ومصر، اكد حبيبي أن لا اتصالات في الوقت الحاضر بين البلدين من أجل رفع مستوى التمثيل. وكانت العلاقات الدبلوماسية المصرية ـ الايرانية قطعت بعد الثورة الاسلامية العام ١٩٧٩، الا أن مكاتب للتمثيل الدبلوماسي افتتحت في العاصمتين العام ١٩٩١.

وفي ما يتعلق بالبرنامج النووي الايراني، اشار حبيبي الى ان بلاده لا تسعى الى امتلاك السلاح النووي ووصف المعلومات عن هذا الموضوع بأنها كاذبة.

واكد ان ايران تدعم استخدام التكنولوجيا النووية لاهداف سلمية وأن الوكالة الدولية للطاقة النووية على اطلاع على نشاطاتنا النووية السلمية.

وكانت وسائل الاعلام الامريكية قد أكدت في نهاية تشرين الاول الماضي أن الصين تساعد ايران في امتلاك السلاح النووي.

صلح عشائري

يطا ـ الخليل ـ توجهت يوم امس جاهة كبيرة من وجهاء بلدة يطا الى ديوان آل ابو اعبيد يتقدمهم السادة: محمد شحادة ابو عرام وخليل ابو صبحة ومحمد ابراهيم نصار وعيسى حسن هديب ومحمود حسن هديب وحماد مغنم والحاج ياسين شنران وجبريل عبد الله ظاهر وموسى ابو اقبيطة والحاج سلامة بحيص وموسى ابو ملش والحاج محمود مغنم وشحدة احمد امين وعلي خليل شريتح والاستاذ حسين رباح وكان في استقبال الجاهة عشيرة ابو اعبيد يتقدمهم كل من محمود خليل حمد واحمد خليل حمد ومسلم خليل واحمد علي ادغيش واخوانه باسل وغازي ورسمي وجمع غفير من اهالي بلدة يطا وذلك من اجل انهاء الصلح بحادث تدهور سيارة يقودها السائق فوزي محمد حمد الشواهين واصيب على اثرها ماجد علي امحمد ادغيش ابو اعبيد اصابة دائمة وبعد التداول اعلنت الجاهة استعدادها دفع ما يلزم وعلى الفور اعلنت عشيرة ابو اعبيد تنازلها عن كافة حقوقها العشائرية والقانونية اكراما لله ولرسوله والجاهة. وبالمناسبة تتقدم عشيرة الشواهين بالشكر والتقدير الى آل ابو اعبيد على كرمهم وللجاهة على مساعيها جزاهم الله خيرا.

عشيرة الشواهين
يطا

طهران تعلن اطلاق ٤٠٠ أسير عراقي قريباً

طهران ـ ا.ف.ب. ـ ذكرت وكالة الانباء الايرانية نقلا عن السفير الايراني في الامم المتحدة كمال خرازي ان ايران ستطلق قريبا سراح ٤٠٠ اسير حرب عراقي تعبيرا عن «حسن النية».

واضافت الوكالة ان خرازي أكد خلال لقاء مع الامين العام للامم المتحدة خافيير بيريز ديكويار يوم الجمعة ان بلاده تستعد لـ «اطلاق سراح ٤٠٠ اسير عراقي لا تزال تحتجزهم وتأمل في ان تتجاوب بغداد مع بادرة حسن النية هذه».

وكان خرازي اكد اخيرا ان العراق ما يزال يحتجز خمسة الاف اسير حرب ايراني رغم نفي بغداد، وصرح الاثنين الماضي ان بلاده على استعداد لاطلاق سراح جميع اسرى الحرب العراقيين اذا فعل العراق المثل.

ومن جهة اخرى اكدت بغداد الاربعاء الماضي اطلاق سراح جميع الاسرى الايرانيين

ندوة اوروبية/عربية بمجلس اوروبا في ستراسبورغ

ستراسبورغ ـ ا.ف.ب ـ اجتمع حوالي ٥٠ جامعيا ومثقفا من اوروبا والعالم العربي الخميس والجمعة في مجلس اوروبا في ستراسبورغ ـ فرنسا ـ ليحاولوا من خلال تبادل الراي حول «القيم الاساسية المشتركة» تشنيط الحوار العربي الاوروبي الذي وصفه جميع المشاركين بـ «غير المرضي».

وخلال الندوة التي نظمها مجلس اوروبا مؤلف من ٢٥ دولة اوروبية وجامعة الدول العربية تطرق المشاركون الى ثقل التاريخ والدين والطموحات السياسية الذي ساهم في اقامة هوة تفصل بين مثقفي العالم العربي واوروبا.

ورئست اللقاء الامينة العامة لمجلس اوروبا كاترين لوميير التي عبرت عن الرغبة في ان تشكل الديمقراطية وحقوق الانسان وكلاهما من القيم المشتركة بين المسيحية والاسلام نقطة التقاء بين الاوروبيين والعرب.

وعبر الامين العام المساعد لجامعة الدول العربية للشؤون السياسية عدنان عمران عن الامل ذاته متمنيا على اوروبا «القوة العالمية الاولى والمجاورة للعالم العربي» ان «تلعب فيه دورا اكبر». غير انه ذكر بانه من «غير الممكن استيراد الديموقراطية وهي ليست هدية في عيد الميلاد».

وقدم المشاركون بعض المقترحات لاعادة تحريك المبادلات التي تاثرت سلبيا بحرب الخليج وبانشغال الطرفين بتحديات داخلية اي انفتاح اوروبا على جزئها الشرقي ومؤتمر السلام في الشرق الاوسط.

ودعا المشاركون الذين يدركون «مدى جهل الاخر» من كلا الطرفين الى تكثيف عمليات تبادل الطلاب والابحاث والى جعل هذا النوع من اللقاءات منتظما.

منتوجات سنيوره الغذائية

القدس
منذ ١٩٢٠

Jerusalem
Since 1920

طيّبة، شهيّة، مغذّية
الجودة والأصالة
دون منازع

SINIORA FOOD PRODUCTS

شابيه CHAPPÉE

الاولى في صناعة البويلرات والحراقات
والرديتيرات السكب من فرنسا

الوكلاء والمستوردون في القدس والضفة وجميع البلاد

محلات ع. رضا القدومي

شارع نابلس رقم ٢ - تلفون ٢٨٣٤٨١ / ٢٨١٢٩١

إشراف.....
تصميم.....
وخرائط....
للتدفئة المركزية

قسم خاص للصيانة
الشتوية
وجميع قطع
الغيار

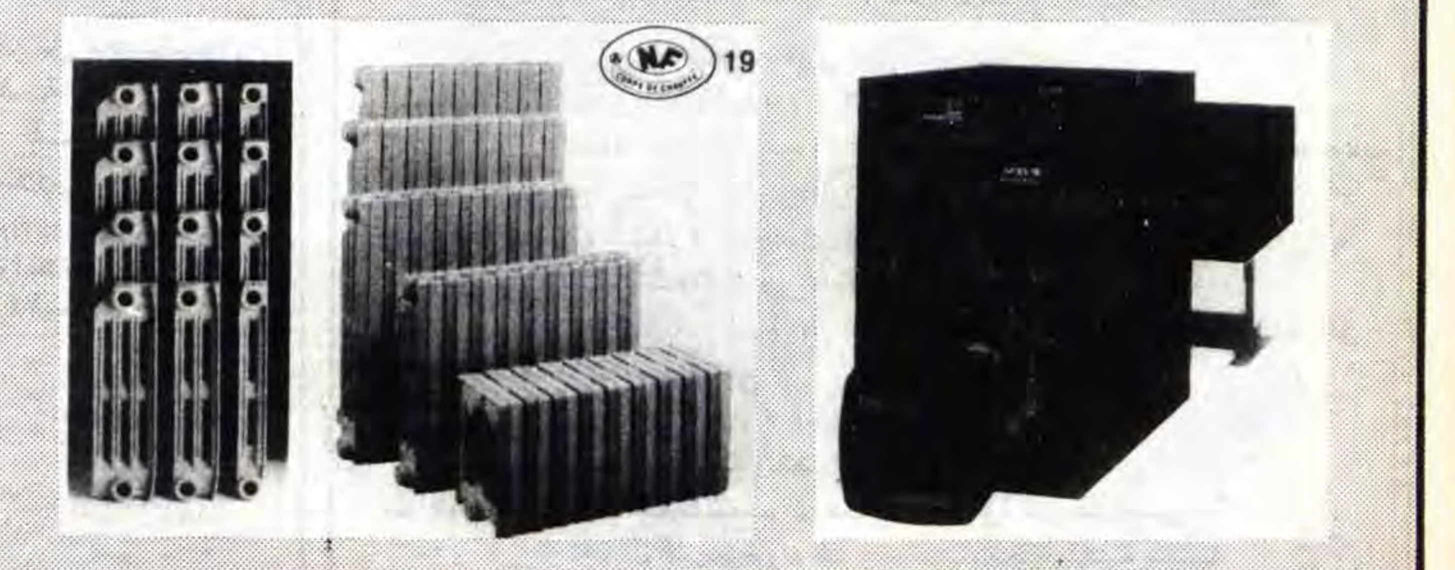

وكلاؤنا في رام الله - المركز الهندسي / المنطقة الصناعية تلفون ٠٥٦ ٩٥٥
نابلس - المؤسسة العربية للهندسة الميكانيكية تلفون ٠٥٣/٧٨١١٤
قسم خاص : لجميع معدات برك السباحة

بشرى سارة ...   بشرى سارة ...

محلات السلواني
لكل شيء
القدس/ صورباهر ☎ ٧٢١٩٩٢

معرض المحتسب
للادوات الكهربائية
القدس ـ مفرق الضاحية

يعلن ....

عن وصول احدث واكبر تشكيلة من الثريات الاوروبية
العادية والهوليجن بجميع الاحجام والاشكال
ولكل ما يلزم البيت والحديقة من الانارة
كما انه يوجد تشكيلة واسعة من الاجهزة الكهربائية
من تلفزيونات ومسجلات وخلاطات وسشوارات ومكاوي
وادوات تدفئة متنوعة
تحف وهدايا وعدة اشياء اخرى.

الاسعار في متناول الجميع
زيارة واحدة لمحلاتنا وتصبحون من زبائننا
خصم خاص ١٠٪
على كل شيء لمدة شهر من تاريخ نشر هذا الاعلان
ملاحظة: المحل على استعداد لتركيب وتوصيل الاجهزة الى البيوت مجانا
- تصليح جميع الاجهزة الكهربائية.

واهلا وسهلا
في محلاتنا في القدس ـ مفرق الضاحية

بسم الله الرحمن الرحيم

مكتب عويضة
OWIEDA OFFICE

مكتب عويضة للدراسات الجامعية

عمان / شارع الملك حسين ☎ ٦٢٢٠٠٢ ـ ٦٢٤٦٦٥
غزة/ شارع الوحدة ☎ ٨٦٦٤٢٢ ـ ٨٦٣٤٦٣ ـ ٠٥١ ص.ب ١١١٩
خانيونس ـ الشارع العام ☎ ٨٥١٣٨٢ ـ ٠٥١

الى طلاب وطالبات جامعة بيروت العربية

يسعد اسرة ادارة مكتب عويضة للدراسات الجامعية في غزة ان تعلن عن وصول جميع مصدقات التخرج وكشوف سنوات النقل لطلاب دورتي عمان والاسكندرية.

كما نعلن عن وصول المنهاج المقرر لكلية الاداب للعام الدراسي ٩١/١٩٩٢م.

وعلى جميع الطلاب والطالبات الذين حجزوا كتب جامعية مراجعة المكتب لاستلام الدفعة الاولى.

ملاحظة: نرجو من الاخوة خريجي جامعة بيروت العربية في الاعوام ١٩٧٧، ١٩٧٨، ١٩٧٩، ١٩٨٠ الراغبين في الحصول على شهادة الكرتون مراجعة المكتب للاطلاع على الاجراءات المتبعة بهذا الخصوص.

دائما ستجدوننا نعم العون ونعم الصديق

الادارة
خلوصي محمد عويضة

مطلوب موظف
محاسب
له خبرة لا تقل عن خمس سنوات
للمراجعة : الاتصال بهاتف رقم
٢٨١٢٧٢ ـ ٢٨١٨٠٦
القدس

مصطفى خليل يوجه نصائح للمفاوضين العرب

● استخدموا نفس اسلوب الاسرائيليين
● كونوا على علم تام بمواضيع المناقشات
● استعينوا بالخبراء وحافظوا على اعصابكم

القاهرة - رويتر - قال رئيس الوزراء المصري الاسبق مصطفى خليل الذي كان شخصية بارزة في مفاوضات السلام بين مصر واسرائيل عام ١٩٧٩ انه ينصح المفاوضين العرب باستخدام نفس الاسلوب الذي يستخدمه الاسرائيليون وهو ان يكونوا على علم تام بالموضوع الذي يتناقشون بصدده وان يكون اسلوب الكلام في منتهى الادب.

وقال خليل الذي شغل منصب رئيس الوزراء في الفترة ما بين عامي ١٩٧٨ و ١٩٨٠ في حديث لمجلة «اكتوبر» نشر ان نصيحتي الى كل من يذهب لمفاوضة اسرائيل ان يستخدم معه نفس طريقته... ان يكون على علم تام بالموضوع الذي يناقشه.. الا يتردد لحظة في استكمال المعلومات التي تنقصه من المتخصصين والا اوهمه المفاوض الاسرائيلي بمعلومات غير صحيحة.

واضاف يقول وان يكون هادىء الاعصاب الى اقصى درجة وان يكون ايضا متحضرا في حديثه الى اقصى درجة.

وقال خليل ان المصريين كانوا يعدون لمحادثات السلام بتكوين فرق من الخبراء يقومون بتمثيل دور الاسرائيليين وابداء كل الاراء التي يمكن ان يقولوها على مائدة المفاوضات.

وقال خليل كنا نترك لهؤلاء الخبراء الحرية كاملة في التعبير عن جميع ارائهم لدرجة انهم بعد فترة غير طويلة اصبحوا يقولون تقريبا نفس الكلام الذي نسمعه بعد ذلك من الاسرائيليين.

وحذر خليل العرب من ان يسمحوا للتصريحات الاسرائيلية باستفزازهم خارج قاعة المؤتمر.

وقال خليل ان الاسرائيليين يعرفون عنا اننا نعطي اهمية اكبر من اللازم للتصريحات التي تخرج من عندهم واننا كثيرا ما نفكر بعواطفنا ولذلك يعمدون الى استفزاز العرب بالتصريحات التي يرددونها خصوصا في اوقات المفاوضات... انني اطلب من المفاوض العربي عدم الالتفات الى هذه التصريحات.

وكانت المحادثات بين اسرائيل ومصر قد بدت انها تواجه عقبات عدة مرات قبل ان تسفر عن اتفاقية سلام في اذار عام ١٩٧٩ بعد ١٦ شهرا من زيارة تاريخية قام بها الرئيس المصري الراحل انور السادات للقدس في مبادرة سلام مع اسرائيل.

صحيفة اردنية:

اي عدوان ضد ليبيا يجر المنطقة الى كوارث جديدة

عمان - رويتر - قالت صحيفة «صوت الشعب» الاردنية امس ان افتعال الدول الغربية لازمة مع ليبيا بسبب قضية «لوكربي» قد يجر المنطقة الى كوارث جديدة والى حرب لا تقف حدودها عند ليبيا وحدها.

وقالت الصحيفة «يبدو ان هناك نوايا اميركية وغربية مبيتة ضد ليبيا وان هناك محاولة لافتعال قضية تجر في النهاية الى عدوان عسكري ضد ليبيا وقضية «لوكربي» قد تكون صاعق انفجار جديد في المنطقة».

وكانت ليبيا قد نفت ان تكون وراء حادث تفجير طائرة ركاب اميركية فوق لوكربي في سكوتلندا عام ١٩٨٨ وتحدت الولايات المتحدة وبريطانيا اثبات الاتهامات امام محكمة دولية محايدة.

وقال بيان نقلته وكالة الجماهيرية/ الليبية/ للانباء نشر امس الاول ان السلطات الليبية مندهشة للاتهامات وتنفي نفيا قاطعا اي علاقة او علم بتفجير الطائرة.

وقال البيان «اننا ندعو الولايات المتحدة وبريطانيا الى اللجوء الى منطق القانون والحكمة والعقل من خلال الاحتكام الى لجان تحقيق دولية محايدة او الى محكمة العدل الدولية».

وقالت صحيفة الشعب «اذا كانت الادارة الاميركية تتشاور مع حلفائها الغربيين حول القيام بعمل عسكري ضد ليبيا فان عملية السلام في الشرق الاوسط تكون قد وئدت في بداياتها».

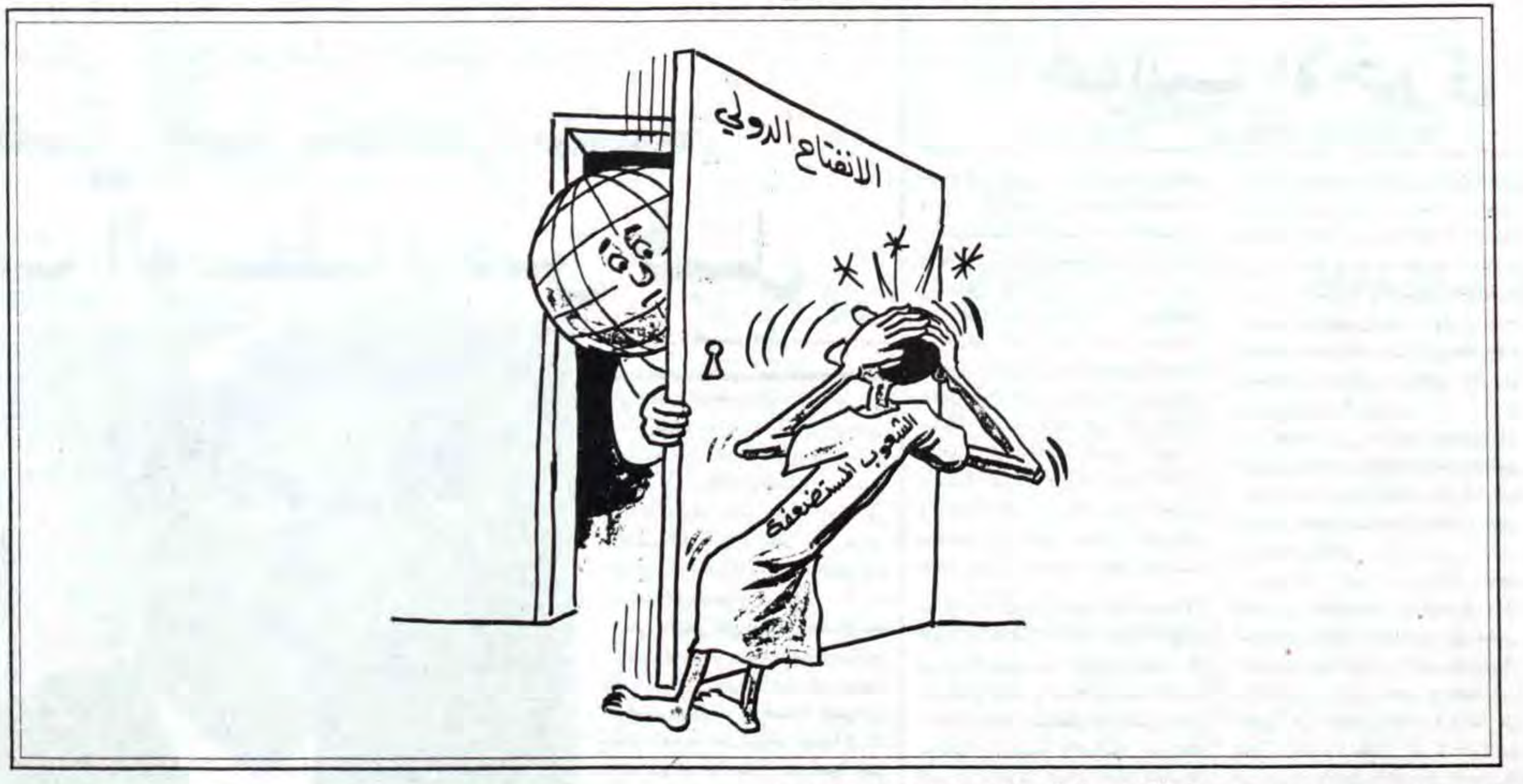

في ذكرى الثورة الاشتراكية الكبرى

«ولكم في القصاص حياة يا اولي الالباب»!

بقلم: اميل حبيبي

■ قضيت نهار السابع من تشرين الثاني معتكفا في غرفتي في فندق «دلتا» في العاصمة البلجيكية، بروكسل، حيث القت بي يد الاقدار والمضيفين الكرام - وجها لوجه امام جرح حياتي الذي برد. لم ابك كالنساء على ملك لم ادافع عنه كالرجال، كما فعل اخر امراء العرب في الاندلس وهو ينظر خلفه الى قصور غرناطة. يقينا ان ضميري يؤنبني على انني لم انتبه،الا في اخر العمر، الى ان مسيرة الفكر تتالف من سلسلة من السراديب لا تخرج من سرداب الا لتدخل في سرداب اخر. ولكنني، دافعت، «دفاع الابطال»، عن اعز ملك مشترك لنا ولشعبنا - عن الحركة التي اعطيناها كل ما نملك من جهد ومن فكر ومن حياة وتوجهنا نحوها توجه المؤمنين الشهداء الاوائل في تاريخ الاديان كلها. «والله، يا عماه، لو وضعوا الشمس في يميني والقمر في يساري على ان اترك هذا الامر او اهلك دونه لما فعلت»!.

هذه هي بعض المشاعر التي تكالبت علي في ذلك اليوم الذي اكفهرت سماؤه وبكت غيومه الاوروبية مطرا اصقع. وجدتني غريبا وما اشد غربة مني، في ديار الغرب هذه، سوى ذكرى ثورة اكتوبر الاشتراكية الكبرى التي انشات الاتحاد السوفياتي - الدولة الاشتراكية الاولى في العالم والتي طبعت بطابعها مسار القرن العشرين واعتبرناها البرهان الاكيد على قدرة الانسانية ان تبني «جنة العمل على الارض» مثلما تمنى مفجرها، فلاديمير ايليتش لينين، ان تكون.

كنت، في مستهل الثورة الديمقراطية التي اطلقها ميخائيل غورباتشوف، ثورة التغيير والعلنية والتفكير السياسي الجديد، اجادل رفاقي الذين اذهلهم الكشف عن عورات الماضي انه لا يصح تقييم تجربتنا الا بضم ثورة غورباتشوف الى هذه التجربة على اعتبار ان حركتنا العظيمة نفسها، وعلى الرغم من تراكم اخطائها الفاحشة والمميتة في العديد من الاحيان، هي التي استطاعت ان تطلق من داخلها ومن صميم تجربتها القوى المؤهلة لاعادة الحياة الصحية اليها - كالنسر الذي يجدد شبابه او كالطبيعة التي تاتي بالربيع بعد شتاء. لقد قيض لي ان ازور الاتحاد السوفياتي في ربيع العام ١٩٨٧، في مستهل ثورة غورباتشوف ورفاقه، وترجموا لي العديد من الشعارات التي رفعها الحزب فوق ساحات موسكو وشوارعها العديدة. فوجدت ان ما يدور في خلدي يشغل افكار الشيوعيين السوفيات. فان ملخص تلك الشعارات هو ما معناه: «اذكروا ان الحزب البلشفي نفسه هو الذي كشف عن اخطاء ماضيه ويضع الطريق الديمقراطي الجديد لضمان مستقبل الوطن السوفياتي».

فلماذا، لماذا فشل هذا الحزب نفسه في انقاذ نفسه وبلاده وانقاذنا وحركتنا العظيمة من المصير الذي الت اليه حركات ثورية للتحرر الاجتماعي في مجرى التاريخ؟! هذا هو معنى شعوري وسواي بان عالمنا انهار فوق رؤوسنا حين وقع انقلاب يانايف وتهافت رفاق عمري على تاييده تهافت الشيخ على حبوب «اعادة الصبا». انني متاكد من ان حلم الانسانية القديم بالعدالة الاجتماعية المطلقة - حلم الشيوعية - لم ينته ولم يمت ولا يمكن ان يموت ما دام خلق الله يعيشون على هذا الكوكب الاخضر ما دام اخضر. كما انني متاكد من ان اية تجربة اجتماعية ما كان من الممكن ان تستمر ما يقرب من قرن من الزمان لو كانت كلها اخطاء ولو لم تقدم لشعوبها العديد من المنجزات الفعلية. وكنا ادركنا، حتى ونحن نهيم في دياميس الستالينية، انه بفضل تضحيات الناس السوفيات العاديين تحقق القضاء على الوحش النازي - لا بفضل الستالينية ولكن بفضل كون الانسان اقوى من الستالينية، بفضل ان الانسان العادي فطر على الحرية. وقس على هذا الفضل مرجع المنجزات الضخمة التي حققتها حركتنا باحزابها العديدة - على النطاق العالمي وعلى النطاق المحلي، ومنها حركتنا العريقة في بلادنا. لقد عشت حياتي الاجتماعية والفكرية، منذ بدايتها، في ظل هذه الحركة العريقة. فاعتبر نفسي واحدا من الاوائل في معرفة ايجابياتها وسلبياتها وخصوصا في معرفة المعدن الصلب والنقي للناس العاديين الذين ربتهم هذه الحركة. فكان من الطبيعي ان انتظر لهذه الحركة ان تقوى من داخلها، وبالفضل نفسه على انقاذ نفسها وتجديد شبابها.

ولكن، لماذا فشل الحزب الشيوعي في انقاذ نفسه وبلاده، وانقاذ حركتنا العظيمة؟

لقد كان الحزب الاول، في كل التاريخ، الذي جرؤ على تطبيق الاشتراكية العلمية في بلاده. يقينا اننا لم نكن تابعين له في يوم من الايام. ولكننا استنرنا بمشاعله في مسار القرن العشرين كما استنار اباء «حركة التنوير» العرب بمشاعل الثورة الفرنسية الكبرى. صحيح ان لينين نفسه كان اول من حذر رفاقه وحذرنا من مغبة «اللعب بالثورة». وكان اول من قال ما معناه ان الحزب الذي لا يستطيع المحافظة على منجزات الثورة، لا يحق له ان يشعل نارها في المقام الاول. ولذلك لا يعزينا، عن هذه الفاجعة الكبرى، مجرد القول: ان الامر لا يعنينا! وتستحق كل الاحترام والتقدير، امام هذه الفاجعة الكبرى، تلك الاحزاب الشيوعية التي ادركت انه لا يصح، ايضا، «اللعب بانهيار الثورة». انني اعني تلك الاحزاب التي فضلت مستقبل شعوبها على التشبث المميت بمفاهيم واساليب اثبتت التجربة التاريخية نفسها انها ادت الى الموت. ويحق لي ولامثالي ان نشعر بالاعتزاز القومي على ان الشيوعيين الفلسطينيين يقفون في الصفوف الامامية من قائمة الاحزاب التي كتب المستقبل لها ولشعوبها. فلم يكتفوا بتغيير اسم حزبهم الى «حزب الشعب الفلسطيني» بل تخلوا عن قيود الماركسية - اللينينية في الفكر وخصوصا في التنظيم الكارثي المسمى «المركزية الديمقراطية».

ما من سبب اعمق من «المركزية الديمقراطية» لجميع اخطاء التحجر الفكري والسياسي التي خنقت حركتنا الانسانية العظيمة. ولا يعيب اباءنا العظام ان بعض النتائج، التي توصلوا اليها في زمانهم، اثبت التاريخ خطاها. ولكن ماركس نفسه حذر من صياغة اسمه وفكره «ايقونة» باسم الماركسية. وكيف لم نسال لينين قبل ان نضيف اسمه «ايقونة» على «ايقونة»؟! لو مد في عمر لينين لكان اول من كفر بتنظيم الحزب على شاكلة الثكنة العسكرية التي لم تكن من الممكن ان تلد الا الستالينية وتوابعها المحلية العقيمة. «فكيف استعبدتم الناس وقد ولدتهم امهاتهم احرارا»؟ لقد حاول ميخائيل غورباتشوف، بعرضه لبرنامج الحزب الجديد الذي تخلى فيه عن «المركزية الديمقراطية»، وعن المفهوم الابله السابق لصراع الطبقات، ان ينقذنا جميعا. ولكن، ويا للاسف، كانت افرازات «المركزية الديمقراطية» - على مر السنين - اقوى من رغبة الانقاذ. وحين تتحدث الصحافة العالمية عما تكشف عنه انقلابيو موسكو (بانييف وزمرته) من فراغ باطني وعدم قدرة على الابداع والاجتهاد فانني احيل ذلك كله الى تراكمات «المركزية الديمقراطية» التي رات في كل محاولة للاجتهاد كفرا وفي كل عنق اطول من بقية الاعناق مرشحا للجيلوتين!

ويلتقي العديد من المفكرين التقدميين الذين كانوا، في يوم من الايام، قادة ومفكرين في احزابهم الشيوعية ووجدوا انفسهم - قبلي بسنوات عديدة - خارجها ياسا في اصلاحها او لم تستطع قيادات احزابهم الشيوعية ان تتحمل اعناقهم الطويلة. وكثيرون الحوا علي ان اضيف تجربتي - كتابة - الى تجاربهم.

ولكنني لن افعل للسبب نفسه الذي واجهني به والدي، رحمة الله عليه، حين اقلقته بظنوني وبشكوكي في اخر حياته. قال: ولكن، هل بقي لي في نهاية العمر، سوى الايمان بالجنة يا ولدي؟

فلا داع يدعوني الى الكفر بقدرة الانسان على بناء «جنة العمل على الارض». ان للقمر، كما تعلمون، جانبين: واحد يواجهنا فلا نستطيع ان نرى سواه. وهو الجانب المضيء. وجانب لا يواجهنا فلا نستطيع ان نراه. وهو الجانب المظلم. ولكنهما، كلاهما سوية، يؤلفان القمر كله. فلا يلومنني لائم حين ارى في تجربتنا، فكرا وممارسة، الجانب المضيء منها، حيث ان التجربة السلبية ايضا لا يمكن ان تذهب هباء. «ولكم في القصاص حياة يا اولي الالباب»! لقد كنت كرهت من مؤسس الحزب الشيوعي الصيني، ترديده لمقولتنا المعروفة انه «من المر يخرج الحلو». فحتى السيد المسيح صاح وهو على الصليب «لو كان من الممكن ان تعبر عني هذه الكاس المريرة»!

ولكن، كما يبدو:

«مشيناها خطى كتبت علينا
ومن كتبت عليه خطى مشاها»

واشد ما يؤلمني رفاق يصرون على ان يحولوا دون شعبنا، هنا في بلادنا، والاستفادة من سلبيات تجربتنا. ولكن، هيهات! فمن قديم الزمان اثبت هذا الشعب انه يستحق الحياة. تعالوا نطلق العنان لخيالنا الشرقي ونتصور اية حركة مواكبة للزمن الجديد، بلا تعصب وبلا اراء مسبقة، سيجترحها هذا الشعب باجياله المفكرة الجديدة خصوصا وقد اصبح عاملوه مفكريه ومفكروه عامليه.

فانه

«اذا الشعب يوما اراد الحياة
فلا بد من ان يستجيب القدر».

وسيكون على رأس المستجيبين، باسم القدر نفسه، اولئك الناس الطيبون المصممون المحبون لشعبهم ولمجتمعهم الذين تربوا في احضان حركتنا العظيمة.

اما جيلي فسيقضي بقية عمره في نقل تجربتنا اليهم وفي تجنيبهم سلبياتها. لقد دفعنا ثمنا ضخما. واما المردود فسيكون اضخم. يقينا اننا خسرنا «الحافز الشيوعي» كما عرفناه وفهمناه.

ولكننا، في المقابل، ربحنا - عالميا ولقضية شعبنا العادلة - انتهاء «الحافز المعادي للشيوعية» الذي لوث علاقاتنا وانبت حدبات على ظهورنا التي ولدت طبيعية مستقيمة. قديما رفضنا مقولة ستالين الجهنمية من ان «الشيوعيين جبلوا من طينة خاصة». وامثالي حاول اقناع ناسنا وكل الناس باننا «مثلكم ايها الناس»! وانه لمن المفرح ان لا يبقى «طليعيا» في زمننا المقبل، سوى رافض الانحباس في قالب، اي قالب. واشد مدعاة منه للفرح سقوط تيجان الطليعية عن رؤوس المدعين!

(باريس ١٩٩١/١١/١١)

الاستيطان.. و«الفيتو».. وعملية السلام

بقلم: بولس «هآرتس»

● كانت التقارير التي تناولت اجتماع بوش مع بعض الزعماء اليهود في الولايات المتحدة قد اشارت الى ان الرئيس بوش امتنع عن الدخول في مواجهة حول موضوع الاستيطان واكتفى بالاشارة الى حقيقة معرفتهم للخلافات الحادثة في الراي مع اسرائيل وان الموضوع سيناقش في اطار المفاوضات السياسية.

كما جاء ايضا ان الدول العربية بما فيها سوريا والوفد الفلسطيني قد تنازلوا عن مطالبة اسرائيل بالاعلان عن وقف زخم الاستيطان قبيل اجتماع ممثليهم في مؤتمر مدريد الا ان هذا التنازل لا يعفي حكومتنا من الحاجة لمناقشة موضوع الخلاف حول المستوطنات.

فالعرب سيبدأون عبثا بالمطالبة بتجميد الاستيطان فورا والى الابد لكن اذا اكتفوا بتجميد هذه النشاطات الاسرائيلية خلال فترة المفاوضات - كي لا يقدموا لاسرائيل ذريعة الانسحاب من المحادثات الثنائية والمسيرة السياسية بشكل عام فانهم سيشددوا في مرحلة لاحقة على المطلب الواضح «الى الابد».

وافضل ما بوسع اسرائيل تحقيقه يتمثل في التوصل لاتفاق مع العرب على ابقاء المستوطنات قائمة كما هي - لكن وكما هو مفهوم تحت سيادة عربية وان التبريرات التي تعتمد عليها كل من غوش امونيم واسحق شامير وارئيل شارون وغيئولا كوهين لاقامة مستوطنات يهودية في المناطق معروفة جيدا ولا حاجة لدحضها ثانية لكن ليس من باب الترف الوقوف على تعليل من نوع اخر طرح في الاونة الاخيرة ضمن اطار التجديد لم ينتبه اليه اصحاب الاراء المغايرة في طرفي المتراس.

وكان مدير عام مكتب رئيس الوزراء يوسي بن اهارون قد قال في معرض رده على السؤال الذي طرح عليه من قبل مراسل «معاريف» افي بتلهايم بتاريخ ١٠/١١ والقائل فيما اذا قال فعلا بان المستوطنات تساهم في تحقيق السلام؟ اجاب قائلا :بالتاكيد واسف لوجود اناس يعتقدون بانني اطرح هذا الامركي اغضب البعض، لا توجد طريق لتحقيق السلام مع الدول العربية الا اذا عاش اليهود والعرب معا على الاقل في «ارض اسرائيل»، وانا لا اريد ان اعيد اليهود الى دمشق وطرابلس والقاهرة والاسكندرية، وعمان وبغداد، لكن حاشا الله ان نساهم في ان تكون دولة اسرائيل «الجيتو» اليهودي في الشرق الاوسط وجميع العالم العربي يكون خاليا منهم.

ان تصريحات بن اهارون محيرة الا ان مكانته الرسمية لا تمكن من المرور عنها مر الكرام فحقيقة هي ان اقامة دولة اليهود على جزء من ارض اسرائيل تم عبر ابقاء العالم العربي خاليا من اليهود تقريبا والدولة اليهودية عملت بنفسها الكثير الكثير لخلق وضع كهذا، وكان رسلها قد عملوا بهذا الاتجاه في اليمن والعراق وقلة قليلة من اليهود بقيت في مصر وسوريا وفي المغرب لم يتبق سوى بقية من المجمع اليهودي الكبير، فالهجرة والتهجير لمنافي جديدة - فرنسا بشكل خاص - ادت الى افراغ العالم العربي كليا من السكان اليهود ولم يجد يهود اسرائيل بهذا الامر اي خلل فلماذا اثير وبصورة مفاجئة يوسي بن اهرون؟

ان الحركة الصهيونية تتطلع لحل مشكلة اليهود في المنافي من خلال تجميع اليهود قدر الامكان في ارض اسرائيل وقد وافقت على تقسيم البلاد لاسباب سياسية دون ان تتنازل عن تطلعاتها الاساسية. الم يتوج الجهد الرامي لتحقيق هذه التطلعات بقدر ليس بالقليل من النجاحات، وتحولت دولة اسرائيل الى غيتو يهودي؟

لم نشعر بهذا حتى في الفترة الواقعة بين ٤٩ - ١٩٦٧، ويوجد من بين المعارضين للصهيونية من يهزا من ان دولة اسرائيل لم تحقق اكثر من اقامة الدولة التي بدلت مكانة اليهود، من اقلية وسط اغلبية سكان كل دولة على حدة من دول العالم الى مكانة اقلية في المحيط الاقليمي، اننا لا نشارك بهذا الراي حتى وان بدا كما لو ان اسرائيليين يتبنونه فان الغالبية العظمى لا تطرح هذا الراي الذي لا يقتضي بالمقارنة بين وجود اقلية يهودية في المنفى وبين كون دولة اسرائيل اقلية مقابل الدول العربية من ناحية عدد السكان ومساحة الارض.

وعليه يجب ان لا نفهم على الاطلاق ان كيفية غمر المناطق المحتلة بالمستوطنات اليهودية قد تقربنا من تسليم العالم العربي بوجود دولة اسرائيل داخله واذا كانت الجيرة الوطيدة لليهود والعرب تقنع الدول العربية لصنع السلام مع اسرائيل فان مئات الالاف من العرب يعيشون في نطاق دولة اسرائيل، وهم مستعدون للقيام بتحقيق الشرط الذي يطرحه بن اهارون - دون اضافة مستوطنات في المناطق التي يسكنها مليون ونصف المليون عربي.

ان افراغ العالم العربي من اليهود كان بمثابة عملية تاريخية غير قابلة للتحول وعلى اية حال، علينا ان لا نحولها من خلال ادخال المستوطنين الى الضفة الغربية وغزة، وبهذه الطريقة لن نستطيع تقريب السلام بل سنعمل على ابعاده.

لجان العمل السياسي يجب ان لا تكون الشعرة التي تقصم ظهر البعير!!

بقلم: علي عثمان

■ منذ ان انعقد مؤتمر السلام في مدريد، ووفدنا اليه يلاقي الدعم والتاييد من خلال جماهير يحدوها الامل في الخلاص من المعاناة التي استمرت لعقود طويلة. جعلت من النادر ان تشاهد البسمة حتى في عيون الاطفال، وعليه فان التعامل مع الجماهير يجب ان يحسب حسابه في كل خطوة سواء الى الامام، ام الخلف. ولما كانت ثقة الناس تستلزم مضاعفة الجهد والطاقة، فان الاجتماعات والندوات التي يعقدها اعضاء الوفد هنا وهناك تاتي ضمن المسار الصحيح، في الاستناد الى الحائط الصلب من خلال عمليات التفاوض التي لا يشك احد انها ستكون شاقة وعسيرة ولا يختلف اثنان في ان معركة السلام التي تاتي بعد سنوات طويلة من العذاب هي حقا اكثر مشقة من غيرها. وعليه فكل خطوة في التعامل مع الجماهير يجب ان تدرس بعناية وان تاتي في وقتها، وان يحسب حساب كل صغيرة وكبيرة حين اتخاذها، حيث ان التعامل مع الجماهير لا يستطيعه الا ذوي الخبرة والحنكة في القدرة على التعامل مع كافة الاتجاهات والآراء، علاوة على ان احد التيارات لوحده لا

البقية ص١١ع٨

القدس قبل عشرين عاما

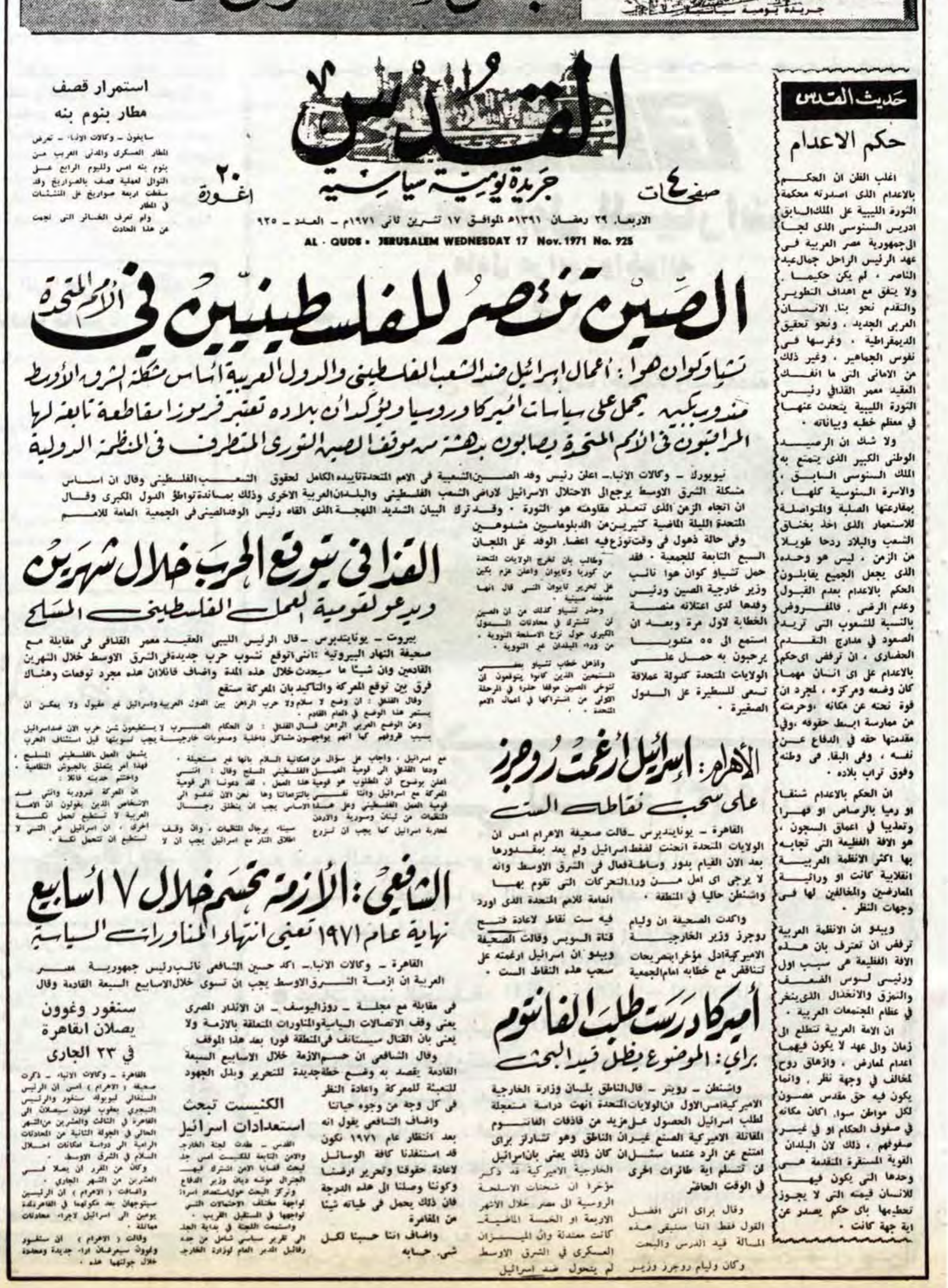

القدس
جريدة يومية سياسية
٤ صفحات
٢٠ اغورة
الاربعاء ٢٩ رمضان ١٣٩١هـ الموافق ١٧ تشرين ثاني ١٩٧١م - العدد - ٩٢٥
AL - QUDS • JERUSALEM WEDNESDAY 17 Nov. 1971 No. 925

الصين تنتصر للفلسطينيين في الامم المتحدة

تشياو كوان هوا: اعمال اسرائيل ضد الشعب الفلسطيني والدول العربية اساس مشكلة الشرق الاوسط
مندوب بكين يحمل على سياسات امريكا وروسيا ويؤكد ان بلاده تعتبر فرموزا مقاطعة تابعة لها
المراقبون في الامم المتحدة يصابون بدهشة من موقف الصين الثوري المتطرف في المنظمة الدولية

نيويورك - وكالات الانباء - اعلن رئيس وفد الصين الشعبية في الامم المتحدة تاييده الكامل لحقوق الشعب الفلسطيني وقال ان اساس مشكلة الشرق الاوسط يرجع الى الاحتلال الاسرائيلي لاراضي الشعب الفلسطيني والبلدان العربية الاخرى وذلك بمساندة تواطؤ الدول الكبرى وقال ان اتجاه الزمن الذي تتعذر مقاومته هو الثورة • وقد ترك البيان الشديد اللهجة الذي القاه رئيس الوفد الصيني في الجمعية العامة للامم المتحدة الليلة الماضية كثيرين من الدبلوماسيين مشدوهين وفي حالة ذهول في وقت توزع فيه اعضاء الوفد على اللجان السبع التابعة للجمعية • فقد حمل تشياو كوان هوا نائب وزير خارجية الصين ورئيس وفدها لدى اعتلائه منصة الخطابة لاول مرة وبعد ان استمع الى ٥٥ مندوبا يرحبون به حمل على الولايات المتحدة كدولة عملاقة تسعى للسيطرة على الدول الصغيرة •

وطالب بان تخرج الولايات المتحدة من كوريا وتايوان واعلن عزم بكين على تحرير تايوان التي قال انها مقاطعة صينية •

وحذر تشياو كذلك من ان الصين لن تشترك في محادثات الدول الكبرى حول نزع الاسلحة النووية من وراء البلدان غير النووية •

واذهل خطاب تشياو بعض المستمعين الذين كانوا يتوقعون ان تتوخى الصين موقفا حذرا في المرحلة الاولى من اشتراكها في اعمال الامم المتحدة •

استمرار قصف مطار بنوم بنه

سايغون - وكالات الانباء - تعرض المطار العسكري والمدني القريب من بنوم بنه امس ولليوم الرابع على التوالي لعملية قصف بالصواريخ وقد سقطت اربعة صواريخ على المنشات في المطار

ولم تعرف الخسائر التي نجمت عن هذا الحادث

القذافي يتوقع الحرب خلال شهرين
ويدعو القومية للعمل الفلسطيني المسلح

بيروت - يونايتدبرس - قال الرئيس الليبي العقيد معمر القذافي في مقابلة مع صحيفة النهار البيروتية :انني اتوقع نشوب حرب جديدة في الشرق الاوسط خلال الشهرين القادمين وان شيئا ما سيحدث خلال هذه المدة واضاف قائلا ان هذه مجرد توقعات وهناك فرق بين توقع المعركة والتاكيد بان المعركة ستقع

الشافعي: الازمة تحسم خلال ٧ اسابيع
نهاية عام ١٩٧١ تعني انتهاء المناورات السياسية

القاهرة - وكالات الانباء - اكد حسين الشافعي نائب رئيس جمهورية مصر العربية ان ازمة الشرق الاوسط يجب ان تسوى خلال الاسابيع السبعة القادمة وقال في مقابلة مع مجلة - روزاليوسف - ان الانذار المصري يعني وقف الاتصالات السياسية والمناورات المتعلقة بالازمة ولا يعني بان القتال سيستانف في المنطقة فورا بعد هذا الموقف

وقال الشافعي ان حسم الازمة خلال الاسابيع السبعة القادمة يقصد به وضع خطة جديدة للتحرير وبذل الجهود للتعبئة للمعركة واعادة النظر في كل وجه من وجوه حياتنا

واضاف الشافعي يقول انه بعد انتظار عام ١٩٧١ نكون قد استنفذنا كافة الوسائل لاعادة حقوقنا وتحرير ارضنا وكوننا وصلنا الى هذه الدرجة فان ذلك يحمل في طياته شيئا من المغامرة

واضاف اننا حسبنا لكل شيء حسابه

سنغور وغوون يصلان القاهرة في ٢٣ الجاري

القاهرة - وكالات الانباء - ذكرت صحيفة (الاهرام) امس ان الرئيس السنغالي ليوبولد سنغور والرئيس النيجيري يعقوب غوون سيصلان الى القاهرة في الثالث والعشرين من الشهر الحالي في الجولة الثانية من المحادثات الرامية الى دراسة امكانات احلال السلام في الشرق الاوسط •

وكان من المقرر ان يصلا في العشرين من الشهر الجاري •

واضافت (الاهرام) ان الرئيسين سيتوجهان بعد مكوثهما في القاهرة يومين الى اسرائيل لاجراء محادثات مماثلة •

وقالت (الاهرام) ان سنغور وغوون سيعرضان اراء جديدة ومحددة خلال جولتهما هذه •

الكنيست تبحث استعدادات اسرائيل

الاهرام: اسرائيل ارغمت روجرز على سحب نقاطه الست

القاهرة - يونايتدبرس - قالت صحيفة الاهرام امس ان الولايات المتحدة انحنت لضغط اسرائيل ولم يعد بمقدورها بعد الان القيام بدور وساطة فعال في الشرق الاوسط وانه لا يرجى اي امل من وراء التحركات التي تقوم بها واشنطن حاليا في المنطقة •

واكدت الصحيفة ان وليام روجرز وزير الخارجية الاميركية ادلى مؤخرا بتصريحات تتناقض مع خطابه امام الجمعية العامة للامم المتحدة الذي اورد فيه ست نقاط لاعادة فتح قناة السويس وقالت الصحيفة ويبدو ان اسرائيل ارغمته على سحب هذه النقاط الست •

اميركا درست طلب الفانتوم
براي: الموضوع يظل قيد البحث

واشنطن - رويتر - قال الناطق بلسان وزارة الخارجية الاميركية امس الاول ان الولايات المتحدة انهت دراسة مستعجلة لطلب اسرائيل الحصول على مزيد من قاذفات الفانتوم المقاتلة الاميركية الصنع غير ان الناطق وهو تشارلز براي امتنع عن الرد عندما سئل ان كان ذلك يعني بان اسرائيل لن تتسلم اية طائرات اخرى في الوقت الحاضر

وقال براي انني افضل القول فقط اننا سنبقي هذه المسالة قيد الدرس والبحث

وكان وليام روجرز وزير الخارجية الاميركية قد ذكر مؤخرا ان شحنات الاسلحة الروسية الى مصر خلال الاشهر الاربعة او الخمسة الماضية كانت معتدلة وان الميزان العسكري في الشرق الاوسط لم يتحول ضد اسرائيل

حديث القدس

حكم الاعدام

اغلب الظن ان الحكم بالاعدام الذي اصدرته محكمة الثورة الليبية على الملك السابق ادريس السنوسي الذي لجأ الى الجمهورية مصر العربية في عهد الرئيس الراحل جمال عبد الناصر، لم يكن حكيما، ولا يتفق مع اهداف التطوير والتقدم نحو بناء الانسان العربي الجديد، ونحو تحقيق الديمقراطية، وغرسها في نفوس الجماهير، وغير ذلك من الاماني التي ما انفك العقيد معمر القذافي رئيس الثورة الليبية يتحدث عنها في معظم خطبه وبياناته •

ولا شك ان الرصيد الوطني الكبير الذي يتمتع به الملك السنوسي السابق، والاسرة السنوسية كلها، بمقارعتها الصلبة والمتواصلة للاستعمار الذي اخذ بخناق الشعب والبلاد ردحا طويلا من الزمن، ليس هو وحده الذي يجعل الجميع يقابلون الحكم بالاعدام بعدم القبول وعدم الرضى. فالمفروض بالنسبة للشعوب التي تريد الصعود في مدارج التقدم الحضاري، ان ترفض اي حكم بالاعدام على اي انسان مهما كان وضعه ومركزه، لمجرد ان قوة نحته عن مكانه، وحرمته من ممارسة ابسط حقوقه، وفي مقدمتها حقه في الدفاع عن نفسه، وفي البقاء في وطنه وفوق تراب بلاده •

ان الحكم بالاعدام شنقا او رميا بالرصاص او قهرا وتعذيبا في اعماق السجون، هو الافة الفظيعة التي تجابه بها اكثر الانظمة العربية انقلابية كانت او وراثية المعارضين والمخالفين لها في وجهات النظر •

ويبدو ان الانظمة العربية ترفض ان تعترف بان هذه الافة الفظيعة هي سبب اول ورئيسي لسوس الضعف والتمزق والانخذال الذي ينخر في عظام المجتمعات العربية •

ان الامة العربية تتطلع الى زمان والى عهد لا يكون فيهما اعدام لمعارض، وازهاق روح لمخالف في وجهة نظر، وانما يكون فيه حق مقدس مصون لكل مواطن سواء اكان مكانه في صفوف الحكام او في غير صفوفهم، ذلك لان البلدان القوية المستقرة المتقدمة هي وحدها التي يكون فيها للانسان قيمته التي لا يجوز تخطيها باي حكم يصدر عن اية جهة كانت •

القدس
جريدة يومية سياسية
تأسست سنة ١٩٥١
صاحب الامتياز والمحرر المسؤول
محمود ابو الزلف
الادارة والتحرير والمطابع
قلنديا - طريق المطار
☎ ٨٥٥٤٢١/٢/٣/٤
فاكسميل رقم: ٨٥٦٩٣٧ - ٠٢
٢٨٣٦٣٥ - ٠٢
ص.ب ١٩٧٨٨
المكتب الفرعي: القدس شارع صلاح الدين
☎ ٢٨٢٤٧٥/٦
الطباعة: مطابع القدس العربية
AL- QUDS
Arabic Daily Newspaper
Est. 1951
P.O.Box: 19788, Jerusalem
Publisher and
Editor-in-Chief
MAHMOUD ABU ZALAF
TEL: 02 - 855421/2/3/4
02 - 282475/6
TEL-FAX: 02-856937
02-283635

بيكر... ربح الرهان في النهاية

وحقق ما عجز عنه عشرات الوسطاء من قبل

■من الان فصاعدا دخل هذا الاسم التاريخ من اوسع أبوابه انه جيمس اديسون بيكر وزير الخارجية الامريكي، وسبب دخوله التاريخ معروف للجميع، وهو نجاحه في جمع الاعداء في منطقة الشرق الاوسط، وهم العرب والاسرائيليون، على مائدة المفاوضات وذلك للمرة الاولى في تاريخ الشرق الاوسط الحديث.

في شهر اذار الماضي، وعندما بدا بيكر للمرة الاولى في حياته طريقه الى الشرق الاوسط، قال الخبراء المتخصصون بشؤون الاقليم ان بيكر مقبل على مهمة عسيرة جدا، ولكنهم من ناحية اخرى كانوا يبدون شيئا من التفاؤل، لانهم شاهدوا في بيكر مواهب كبيرة في مفاوضاته حول نزع الاسلحة النووية الاستراتيجية، اثناء المرحلة التي كان يتم التحضير فيها لتوقيع معاهدة (ستارت) الثانية بين الولايات المتحدة والاتحاد السوفياتي، ويومها قال المراقبون السياسيون بان بيكر كان «مفاوضا من الدرجة الاولى، ودبلوماسيا بارعا ليس له شبيه».

والواقع ان بيكر يتمتع بخبرة جيدة دفعت به من ميدان المحاماة حيث كان يزاول عمله في مكتب كبير في هيوستن، الى الالتحاق بالادارة الامريكية، حيث عين في احد المناصب الملحقة بالبيت الابيض في واشنطن، ثم في وزارة الخزانة في عهد الرئيس السابق رونالد ريغان.

اما في ما يتعلق بمشكلة، او مشاكل الشرق الاوسط العديدة فقد كانت خبرة جيمس بيكر معدومة، الا في تلك الكمية القليلة من المعلومات التي انتقلت اليه من اسلافه الذين استلموا منصب وزير الخارجية في الادارة الامريكية ومن بينهم جورج شولتز وسايروس فانس، وفي ما عدا ذلك فان بيكر، الذي ورث واحدة من اقدم الثروات في هيوستون، لم يكن يظهر اي اهتمام بإقليم الشرق الاوسط وقضاياه.

في القدس لبضع دقائق فقط

بعض الالسنة علقت على معلومات بيكر بالنسبة لهذا الموضوع فقالت انه لم يسبق له حتى ان قرا كتابا عن الشرق الاوسط، ما عدا ما ورد في الكتاب المقدس، اذا كان قد قراه بالفعل.

الا ان بيكر قد حرص على التقيد بعدة تقاليد وبروتوكولات متعلقة بقضية الشرق الاوسط، برهن فيها على انه يتمتع بحنكة لا باس بها، وعلى سبيل المثال فانه خلال زياراته المتكررة الى القدس في الجولات الثماني التي قام بها في الاشهر الاخيرة، فان بيكر لم يمكث في «المدينة العتيقة، القدس الا بضعة دقائق فقط، كما انه لم يتنزه او يتجول في اي من معالمها التاريخية الرائعة، لكي لا يسجل على نفسه ماخذا لدى جهات اخرى معينة في مشكلة الشرق الاوسط التي لا تعترف بضم اسرائيل للقدس.

وعلى العموم فان بيكر استند في جولاته في المنطقة الى اساس قوي، وهو ان جميع دول المنطقة ترتبط بعلاقات جيدة جدا مع الولايات المتحدة، التي قطعت على نفسها عهدا بعد انتهاء حرب الخليج لاصدقائها من القادة العرب بانها ستبذل كل جهودها لاعادة تحريك مشكلة النزاع العربي الاسرائيلي، وعن طريق المبادرة التي اعلنها الرئيس جورج بوش حول احلال السلام في الشرق الاوسط عن طريق مبادلة الارض بالسلام، ووفقا لقراري مجلس الامن رقم ٢٤٢ و٣٣٨، وبعد ان التزم بوش بهذا الوعد، كان من الصعب على دول المنطقة وخاصة اسرائيل ان تقول بصراحة لبيكر لا لن اقبل.

هل سيكسب الرهان؟

وبعد حوالي ثمانية اشهر من الجولات بين عواصم دول الشرق الاوسط، يبدو ان بيكر يمضي في طريق سيؤدي به الى ان يكسب الرهان على نجاح مهمته، لان جميع الاطراف المعنية بالمشكلة قالت نعم، حتى اسرائيل التي عارضت وماطلت الى حد يكاد لا يصدق، عادت عن معارضتها، واعلنت قبولها الاشتراك في رحلة السلام في المنطقة، وذهبت وفود عربية ووفد اسرائيلي الى مؤتمر السلام تحت اشراف الرئيس بوش وغورباتشوف وبحضور مسؤول اوروبي كشريك في المؤتمر، ومراقب يمثل الامم المتحدة.

وخلافا لكل الذين سبقوه وحاولوا معالجة مشكلة الشرق الاوسط، فان وزير الخارجية الامريكية بدا جولته في المنطقة دون ان تكون لديه خطة محددة، تدعى «خطة بيكر للسلام»، كما كان يقال في السابق «خطة كيسنجر للسلام»، وغيره من المسؤولين الامريكيين. كان هناك ما يدعى «طريقة بيكر» فقط، فقد كان بيكر قد تعود في حياته العملية السابقة على القيام بمحادثات طويلة ومعقدة لانجاز صفقات شراء النفط بين الزبائن والشركات النفطية الامريكية، كما اعتاد بعد ذلك اجراء مفاوضات معقدة اكثر من ذلك من اجل حل الخلافات التي كانت تحدث ما بين البيت الابيض والكونغرس.

وقد استطاع بيكر بوسائله الخاصة ان ينتزع الموافقة على حضور مؤتمر السلام من الدول المعنية دون ان يربط نفسه او بلاده باية شروط او ضمانات مسبقة، وخاصة بالنسبة للمواضيع التي ستبحث في المؤتمر، كان الدرب المرسوم للتفاوض يتعلق بما قاله الرئيس بوش «الارض مقابل السلام». فقط، اما التفاصيل المحيطة بتلك المبادرة وهي كثيرة جدا فانها لم تبحث في جولات بيكر بشكل محدد مع قادة المنطقة، وقد نجح الاسلوب الذي اتبعه بيكر في النهاية وهو «الدوران حول العقبات بدلا من مواجهتها». وبذلك تمكن بيكر بطريقة اشبه بالسحر من ان يجمع مسؤولين عرب واسرائيليين على طاولة المفاوضات وحقق تلك المعجزة الفريدة.

ويقول المراقبون ان بيكر اتبع في محادثاته مع قادة دول الشرق الاوسط طريقة «المحادثات من وراء الستارة». فقد كان يعلم منذ البداية ان كلا من زعماء الدول العربية واسرائيل سيذهبون الى المؤتمر مرغمين، وانهم سيقولون نعم للولايات المتحدة، اكراما لها، وليس بانهم مقتنعون بوجوب الذهاب الى المؤتمر والبحث فعلا عن السلام.

والواقع ان اكثر ما اثار دهشة واستغراب الاوساط الدبلوماسية العالمية هو ان كل الاطراف وافقت على الاشتراك في المؤتمر في الوقت الذي كان فيه كل طرف فيها «يغني على ليلاه»، ويذكر شروطه المتشددة ويعلق موافقته على طلب ضمانات امريكية بشان حقوقه المشروعة، وكانت حقوق كل فئة تتعارض بصورة مطلقة، مع حقوق الفئة الاخرى، ولكن كل ذلك لم يؤثر على حماس بيكر واندفاعه بل انه تابع مهمته، وكسب الرهان في النهاية.

ولا شك في ان بيكر قد اقتنع منذ الجولة الثالثة، ان المفاوضات مع دول الشرق الاوسط تختلف تماما عن تلك التي كان يقوم بها بين شركات النفط والمشترين في السوق البترولية الامريكية، كانت المفاوضات الاولى تعتمد على ما يدعى بالسوق التقليدية (البازار) التي تعتمد على مبدا المساومة الطويلة

محمد حكيم

التي تحتاج الى صبر وفطنة شديدين.

كان هدف بيكر ان يعرف الى اي مدى يستطيع فيه اقناع الاطراف المعنية باعطاء التسهيلات والتنازلات.. كان يريد ان يعرف ما هو الحد الادنى من المكاسب التي يمكن ان يقبل بها كل فريق بعد ان سمع كثيرا عن الحد الاعلى من المطالب التي قدمها في السابق.

ففي دمشق كان بيكر يجتمع مع الرئيس السوري حافظ الاسد ويستمع منه الى شرح طويل ومستمر حول الحقوق السورية في هضبة الجولان، وكانت الاجتماعات تستمر بينهما في كل جولة حوالي ١٥ ساعة، كان فيها بيكر يشعر بالانهاك الشديد، الا انه كان يستمع ويستمع ساعات وساعات الى الكلام نفسه يتردد مرة بعد اخرى دون ان يبدي اية اشارة تدل على تعبه او ضجره.

وفي القدس تعرض بيكر لكثير من المحن والمداورات، ففي الوقت الذي يجتمع فيه مع وزير الخارجية الاسرائيلي ديفيد ليفي، ويحصل منه على عدة اجوبة حول موقف بلاده، يفاجا في اجتماعه مع شامير باختلاف في وجهات النظر، ويجد امامه شروطا جديدة وتعقيدات لم يتطرق اليها مع ليفي.

وفي الوقت الذي اعتقد فيه بيكر انه توصل الى اتفاق مع شامير حول عدد من النقاط الهامة، فوجيء بعد ايام قليلة بالممثل الشخصي لشامير يوسي بن اهارون يصل الى واشنطن ليعيد النظر من جديد بما سبق ان وافق عليه رئيس الحكومة الاسرائيلية، وبالطبع فان بيكر شعر بالغضب الشديد، وضرب على الطاولة اكثر من مرة بقبضة يده حانقا وارسل عددا من الشتائم في الهواء، ثم تابع مسيرة الجهود المبذولة لاحلال السلام وكان شيئا لم يكن.

كان بيكر يعتقد ان الهدف الاساسي هو ان يتمكن من جمع العرب والاسرائيليين على مائدة المفاوضات، فاذا نجح في ذلك، فان بقية الخلافات يمكن ان تتم تسويتها بواسطة الحوار الذي ستتبادله الاطراف المعنية.

بالطبع كانت هناك ضوابط تحدد مسيرة هذا الحوار وتؤكد على وجوب عدم الذهاب بعيدا في ابداء الشروط والمطالب خلال المحادثات، ومن هذه الضوابط حضور الرئيسين بوش وغورباتشوف شخصيا الجلسة الافتتاحية لمؤتمر السلام، لان وجودهما يعني بكل وضوح ان القوتين العظميين مهتمتان الى اقصى درجة بنجاح المحادثات وانهما يسيران جنبا الى جنب حتى يتحقق الهدف النهائي للمؤتمر وهو احلال السلام في المنطقة.

«الجوانب الاخرى» للسلام في المنطقة!

بقلم: عرفان نظام الدين

■يبدو متسرعا كل حديث عن مستقبل منطقة الشرق الاوسط بعد تحقيق السلام، او الغوص في اعماق التعقيدات والمضاعفات، والبحث عن «الجوانب الاخرى» للسلام وانعكاساتها على الارض والسكان.

فمؤتمر السلام ما زال في بدايته، وجميع الاطراف بما فيها «العرابة الكبرى» الولايات المتحدة تبدي حذرا شديدا عند الحديث عن النجاح او الاشارة الى امكانات تحقيق تقدم في مسيرة السلام لان المشاكل كبيرة والعقبات اكبر من ان تحصر، وهي في معظمها من صنع الجانب الاسرائيلي الذي جر الى «حلبة» المفاوضات جرا بعدما سدت جميع السبل امامه لمنعه من الهروب، فحضر مرغما لكسب الوقت وزرع الالغام لنسف المؤتمر او العمل على تعليقه واغراقه في مشاكل جانبية وقضايا فرعية تتعلق بالشكليات للتهرب من مواجهة الحقيقة والدخول الى عالم الجوهر، وجوهر السلام العادل والشامل هو الانسحاب الكامل من الاراضي العربية المحتلة بما فيها القدس الشريف وتنفيذ قراري مجلس الامن ٢٤٢ و٣٣٨.

وبدا واضحا من الجلسة الافتتاحية والجلسات التي تلتها ان جميع الوفود راغبة في تحقيق السلام باستثناء اسرائيل التي حرص رئيس وزرائها اسحق شامير على استخدام «البلاغة» والتذرع بحجج واهية لاخفاء حقيقة الموقف الاسرائيلي الذي يزعم ان الاراضي العربية المحتلة جزء لا يتجزا من ارض اسرائيل، وان اي بحث في الانسحاب منها غير وارد.

وبالطبع فان من يفهم العقلية الاسرائيلية، ويتعمق في ابعادها النفسية القائمة على المساومة والشطارة لا يستبعد ان يحصل المؤتمر على تنازلات، او بالاحرى رضوخ لارادة الشرعية الدولية.

وما دام الموقف الاسرائيلي مصرا على المضي في التحديات والمغالطات والرفض المطلق للبحث في بديهيات السلام واولوياته والاساس الذي يبنى عليه مستقبل المنطقة ومصير التعايش المفترض، فان من المستغرب جدا الاصرار على البحث في الجوانب الاخرى المتعلقة بالقضايا الاقليمية التي وردت في نص رسالة الدعوة الموجهة الى اطراف النزاع من قبل رئيس المؤتمر، مثل المياه والثروات والتنمية الاقتصادية والبيئة والتعاون في مختلف المجالات واقامة علاقات طبيعية بين العرب واسرائيل.

فالمنطق يفرض علينا ان لا نبحث اي نقطة في جدول الاعمال قبل الحصول على ضمانات من اسرائيل بالانسحاب من الاراضي المحتلة ومنح الشعب الفلسطيني حقوقه المشروعة وتنفيذ قرارات مجلس الامن، فاذا نجح المؤتمر، والولايات المتحدة بالذات، في تحقيق هذا الهدف الاساسي، فانه من السهل جدا، ليس البحث في مختلف الجوانب الاخرى، والقضايا الاخرى، بل الاتفاق على تفاصيلها ايضا لان السلام سيكون حقيقة واقعة خصوصا اذا تم الاتفاق على بند خطير ومهم هو تحريم استخدام الاسلحة النووية والاسلحة الكيماوية والغازات والجراثيم . ونزع سلاح المنطقة بكاملها لتتحول الى واحة سلام واستقرار وتعايش وتساكن حضاري وديني وثقافي واقتصادي.

والمؤسف ان اسرائيل حضرت الى المؤتمر وفي جيوب وفدها قوائم لا تنتهي بالمطالب والشروط التفجيرية، كما انها تصر على قبض ثمن السلام سلفا من دون ان تقدم اي مقابل.

والمؤسف اكثر ان اسرائيل نفسها كانت في الخمسينات والستينات على استعداد لتقديم «كل شيء» في سبيل الحصول على اعتراف العرب بوجودها والتفاوض مباشرة معها، وعندما قبل العرب على مضض وجلسوا معها على مائدة واحدة ثم مضوا اكثر في تنازلاتهم من اجل السلام بان وافقوا على الدخول في مفاوضات ثنائية، تكبرت وتجبرت وعادت الى لغة التحدي والتعنت والرفض وغالت في رفع مهرها مطالبة بمكاسب مادية وجغرافية ومائية ومعنوية من دون ان تعلن حتى مجرد نيتها الانسحاب من الاراضي المحتلة والموافقة على منح الشعب الفلسطيني حقوقه المشروعة.

المساومة الاسرائيلية

وكما ذكرت في البداية، فان من المبكر التنبؤ بمجرى المفاوضات من خلال اسلوب المساومة الاسرائيلي الذي استخدم في كامب ديفيد والمناسبات الاخرى، وحسنا فعلت الدول العربية عندما شكلت وفودها من خبراء قانونيين وعسكريين وعلماء نفس واساتذة اعلام ودبلوماسيين محترفين.

وهناك اعتقاد لدى كثير من المراقبين بان مسالة الانسحاب، على رغم الرفض الاسرائيلي، تراجعت الى المرحلة الثانية رغم ان اقرارها لا بد ان يسبق اية خطوة اولى، اذ ان المتغيرات الدولية وظروف المنطقة رفعت الجوانب الاخرى الى الصدارة، لان المهم لم يعد الان هو تحقيق السلام بل البحث عن الجواب على سؤال ملح، وهو: ماذا بعد السلام، واي مستقبل للمنطقة في حال تحقيقه؟ ومن هنا يمكن فهم اسباب التركيز على بحث القضايا الاقليمية مثل المياه والتنمية وغيرها، والحرص على حضور اطراف غير معنية مباشرة بالنزاع لا تعد من دول المواجهة مثل دول مجلس التعاون الخليجي والاتحاد المغاربي العربي.

ومن هنا تبرز اهمية توحيد الصف العربي، والتنسيق الكامل بين الدول العربية المعنية مباشرة للامساك باوراق القوة الباقية لافهام اسرائيل بانها لن تحصل على اية مكاسب اذا لم توافق على مطالب العرب وتتجاوب مع توجههم الحالي لتحقيق سلام عادل وشامل، وقد جاء الموقف الخليجي والمغاربي، في المشاركة ولو بصفة مراقب، للمساهمة في الضغط ليس على اسرائيل فحسب بل على الدول الراعية للمؤتمر او المتحمسة له.

يضاف الى ذلك ان قضية المياه الحساسة والخطيرة يجب ان يعمل العرب على استغلالها لمنع اسرائيل من تحقيق مطامعها في سرقة الثروات العربية بعد ان سرقت الارض، لان حصولها على الماء سيؤدي الى تكريس سياسة الاستيطان واقامة مشاريع ثابتة لاسكان مئات الالوف من المهاجرين اليهود من سوفيات وغيرهم الذين يتوقع توافدهم على اسرائيل خلال السنوات الخمس المقبلة.

وهذه «الجوانب الاخرى» لقضية السلام في المنطقة هي التي ترسم معالم المستقبل ومصير العرب ككل، وهي التي تلقي الاضواء على التعقيدات المرافقة لمؤتمر السلام الحالي وحجم الصعوبات المنتظرة في المفاوضات الثنائية، فقرارات مجلس الامن، والشرعية الدولية، ولا سيما القرارين ٢٤٢ و٣٣٨ اللذين ينعقد مؤتمر مدريد على اساسهما ومن اجل تنفيذهما، لا يتضمنان سوى جانب واحد من الحقيقة، فهما ينصان على اقامة سلام دائم وعادل في الشرق الاوسط على اساس تطبيق المبداين التاليين:

١- انسحاب القوات الاسرائيلية من الاراضي التي احتلتها عام ١٩٦٧.

٢- ان تنهي كل الدول حال الحرب وان تحترم وتقر الاستقلال والسيادة الاقليمية والاستقلال السياسي لكل دولة في المنطقة وحقها في ان تعيش في سلام في نطاق حدود مأمونة ومعترف بها ومتحررة من اعمال القوة والتهديد بها.

كما يؤكد القرار ٢٤٢ الحاجة الى ضمان حرية الملاحة وتحقيق تسوية عاجلة لمشكلة اللاجئين الفلسطينيين وضمان جدود كل دولة في المنطقة واستقلالها السياسي عن طريق اجراءات امن بينها انشاء مناطق منزوعة السلاح، لكن مؤتمر مدريد حسب الدعوة الامريكية - السوفياتية الى جميع الاطراف يتجاوز هذه المفاهيم ليشير الى قضايا المستقبل المعقدة مثل قضايا المياه والتنمية ونزع اسلحة الدمار الشامل.

وقت المفاوضات

وهنا يبرز السؤال الاهم بعد اسبوع من بدء اعمال المؤتمر وهو، كم سيستغرق وقت المفاوضات الثنائية لبحث بنود المرحلة الاولى المتعلقة بتطبيق مبدا الارض مقابل السلام؟ ومن هذا السؤال تتفرع اسئلة اخرى من بينها سؤال عن صعوبة الانتقال للمرحلة الثانية المتعلقة بالقضايا الاقليمية قبل الانتهاء من اعمال المرحلة الاولى، واخر عن امكانات الاتفاق على صيغة شاملة ترضي جميع الاطراف وتنهي حال الحرب الى غير رجعة. وقد قدم العرب حتى الان كل ما يمكنهم ان يثبتوا من خلاله نواياهم الحسنة ورغبتهم في تحقيق السلام العادل والدائم، كما ابدوا رغبة اكيدة في الانتقال للمرحلة الثانية، اذا وافقت اسرائيل على الانسحاب وتلبية المطالب العربية المشروعة، ولكن اسرائيل ترفض تقديم اي مقابل وتصر على تاكيد نواياها العدوانية والتوسعية، وها هي الكرة الان مرمية في ملعبها، وعليها ان تختار بين هذه الفرصة الذهبية المتاحة لها وبين استمرار حال التوتر والاضطراب والعداء. وليس هناك ادنى شك في انها ستكون اكبر المستفيدين من السلام على جميع الاصعدة، ولكنها لن تجني اية فائدة، رغم ضعف العرب وتشتتهم، اذا اصرت على مواقفها المتعنتة، ولهذا فانه من المستبعد انتظار تقدم في المفاوضات اذا لم تبدا فورا بتجميد الاستيطان في الاراضي المحتلة، والاعلان عن موافقتها على تنفيذ القرارات الدولية والتخلي عن الاراضي المحتلة مقابل السلام.

وستثبت الايام خطا رهان اسرائيل على قوتها الحالية، وضعف العرب، لان الفشل سيفتح عليها ابواب مخاطر كبيرة تهدد السلام العالمي، وهو امر لم يعد مسموحا به في خارطة العالم الجديد.

*كاتب وصحافي عربي

بريد العرب
اتصالات هاتفية و خدمات بريدية
لجميع الدول العربية
فرصة لا تعوض
تشرين ثاني شهر السلام
بهذه المناسبة
شركة بريد العرب تقدم
٥٠٠ خط اتصال مباشر
مع جميع الدول العربية مجانًا
احجز لك خط...ادفع فقط ثمن المكالمات
خدمة على مدار ٢٤ ساعة بدون اي وسيط
لمزيد من المعلومات اتصلوا : الضفة الغربية ٧٤١٤٢٧ - ٠٢
قطاع غزة ٨٦٨٥٢٨ - ٠٥١
بريد العرب - بريدنا

الجمعية التعاونية لمربي الدواجن ـ رام الله
اعلان عن وظائف شاغرة

تعلن الجمعية التعاونية لمربي الدواجن في رام الله عن حاجتها الى الوظائف التالية:ـ
١) مساعد صيدلي .
٢) مهندس زراعي تخصص انتاج حيواني.
فمن يجد في نفسه الكفاءة عليه ان يتقدم بطلب الى ادارة الجمعية خلال ساعات الدوام من الساعة ٨ صباحا حتى الثانية بعد الظهر. اقصى موعد لقبول الطلبات ١٩٩١/١١/٢٣ .
مكتب الجمعية ــ عمارة الاوقاف ــ قرب مسجد جمال عبدالناصر
تلفون ٩٥٣٧٨٤ ــ ٩٥٧٦٢٠
ادارة الجمعية

عَلقم للتنظيف
ALQAM CLEANING
& Polishing Tiles & Ground Floors
Compressor Sand Plasting
الصّيانة والنظافة
هي :. اختصاصنا
وصلتنا حديثاً كمبريسات لتنظيف حجر العمارات
بواسطة الماء والرمل معاً
ونحن على استعداد
تلميع وتنظيف وجلي جميع انواع البلاط والرخام (بولش)
تنظيف الصيني ـ الكراميكا، برك السباحة، الزجاج
والالمنيوم، جلي حجر العمارات بالرمل بواسطة الكمبريسات
ازالة الصدأ والتحوير والزيوت عن البلاط
بيع مواد التنظيف ماركة جونسن
بيع ماكنات التنظيف والجلي ـ ايطالي ـ الماني
رام الله/ شارع رام الله ـ القدس ـ عمارة بنك القاهرة عمان الجديدة
تلفون المكتب من الساعة ٨ ـ ١ / ٩٥٦٢٤٦
تلفون بعد الظهر مساء ٨٥٩٦١٤ ـ ٨٣٠٦٨٠
برقياً .... علقمكو

FIAT
معرض امل للسيارات
عادل عرابي واخوانه
بيع شراء تبديل
جميع انواع السيارات الجديدة والمستعملة

مفاجأة
عرابي لعام (١٩٩٢) ....
مع قدوم العام الجديد وصلت احدث السيارات من فيات ـ الفارميو ـ لانسيا ـ وغيرها من السيارات الخصوصي والتجاري
● فيات تمبرا الفاخرة بالوانها الانيقة وانواعها :ـ
Automat -- 1400 --1600
● فيات تيبو الجميلة : 1600 -- 1400 -- Automat
● فيات اونو الاقتصادية : 1000 -- 1100 -- 1400
استبدل سيارتك القديمة بسيارة جديدة
واحصل على افضل الاسعار
لا تتردد بزيارتنا ... فبامكاننا تأمين طلبك من اي سيارة ترغب
تسهيلات في الدفع على السيارات الجديدة لحملة هوية القدس
البيرة رام الله 955601
طريق القدس 953521

طرابلس تدرس طلب تسليم ليبيين متهمين بالتورط في تفجير طائرة «بانام» الامريكية الى بريطانيا

روما/ اسوشيتدبرس - ذكرت وكالة الانباء الليبية «يانا» امس، ان وزارة العدل الليبية، سوف تدرس طلبا بريطانيا لتسليم ليبيين مطلوبين بتهمة التورط في حادث تفجير طائرة تابعة لشركة «بانام» الامريكية فوق لوكربي في اسكتلندا في شهر كانون الاول عام ١٩٨٨.

وقالت وزارة الخارجية الايطالية، ان مسؤولين ايطاليين مكلفين بادارة شؤون بريطانيا الدبلوماسية في طرابلس الغرب قدّموا الطلب مساء الاحد الماضي الى وزارة الخارجية الليبية.

هذا، ويتضمن الطلب دعوة لتسليم عميلين استخباريين متهمين بتفجير

البقية ص١١ع٣

القدس
جريدة يومية سياسية
AL-QUDS
١٢ صفحة
٨٠ أغورة
الثلاثـــاء ١٩ تشرين الثاني ١٩٩١ - ١٣ جمادى الاولى ١٤١٢هـ. العـدد ٧٩٨٢.
JERUSALEM - Tuesday 19 November, 1991. No. 7982

أسعـار العمـلات بالـدولار

	السعر الادنى	السعر الاعلى	سعر الاغلاق
الجنيه الاسترليني:	١،٧٩١٠	١،٨٠٣٥	١،٧٩٣٢
المارك الالماني:	١،٥٩٨٣	١،٦١١٢	١،٦٠٦٤
الفرنك السويسري:	١،٤١٨٥	١،٤٥٢٠	١،٤٢٦٥
الفرنك الفرنسي:	٥،٤٦٤٥	٥،٦٠٦٥	٥،٤٩٣٠
الين الياباني:	١٢٨،٨٠	١٣٠،٠٠	١٢٩،٢٠
الشيكل:	—	—	٢،٣٣٤٠
دينار . شيكل:	—	—	٣،٢٩٠٩
الذهب:	٣٥٩،٢٠	٣٦٢،٣٠	٣٦٠،٧٥
الفضة:	٣،٩٩٠٠	٤،١٤٠٠	٤،٠٥٠٠

خدمة شركة «كومستوك للتجارة المحدودة» - القدس ☎ ٢٤٤٩٦٣

قوات الشرطة اقتحمت محكمة القدس الشرعية واستولت على ملفات وضعتها في أكياس كبيرة

القدس - صرح الشيخ عبد العظيم سلهب - مساعد الامين العام لوزارة الاوقاف لشؤون الضفة الغربية - ان قوات من حرس الحدود والشرطة الاسرائيلية، اقتحمت بعد ظهر امس مبنى محكمة القدس الشرعية في شارع صلاح الدين، واستولت على وثائق لم تعرف ماهيتها.

واوضح الشيخ سلهب ان قوات الشرطة اقتحمت المبنى عن طريق خلع احدى النوافذ فوق البوابة الرئيسية للمحكمة واستولت على بعض الوثائق، ويجري العمل الان على حصرها، لمعرفة ما فُقد منها.

واضاف القاضي: ان الشرطة لم تتصل بنا ولم تطلب من اي مسؤول في المحكمة فتح الباب، والمحكمة تحتوي على وقفيّات فلسطين منذ ٥٠٠ عام وعلى وثائق عن تاريخ القدس خلال حقبات مختلفة، اضافة الى عقود الزواج والطلاق وما يتعلق بالقضايا الشرعية الاسلامية.

وبحسب شهود عيان، فان الشرطة حملت اكياسا كبيرة مليئة بالملفات كانت تضعها داخل سيارات الشرطة ولم تسمح لاي شخص بالاقتراب من المبنى.

ومما يُذكر ان معظم العقارات داخل مبنى القدس هي مُلك الاوقاف الاسلامية.

واعتبر مدير الاوقاف الاسلامية في القدس، المهندس عدنان الحسيني، ان عملية الاقتحام هذه، لم تحدث في التاريخ. وقال: نحن نقوم بالتحقيق بالحادث ونحاول الاتصال ببعض المسؤولين الاسرائيليين لمعرفة ما يجري. وتساءل: كيف تقتحم دوائر رسمية دوائر ذات طابع ديني؟ ومهما يكن الدافع، فالامر غير مقبول بتاتا.

واستعرضت الهيئة في مؤتمر صحفي عقدته مساء امس دور المحكمة الشرعية التاريخي. وذكّرت ان المحكمة الشرعية كانت تقوم بدور المحاكم المدنية، اذ كانت تقوم بتسجيل كل ما يتعلق بالاراضي والبيوت للمسيحيين والمسلمين واليهود وتسجل النفوس حتى سبعين عاما خلت والوثائق التاريخية الموجودة فيها، تتعلق بجميع نواحي الحياة منذ ٥٠٠ عام.

ودعت الهيئة الاسلامية العليا قناصل الدول الغربية وممثلي الطوائف المسيحية للاجتماع صباح اليوم في مقر المحكمة، للاطلاع على الاضرار التي لحقت بالمحكمة من جراء الاقتحام. كما أرسلت الهيئة برقية احتجاج شديدة اللهجة الى رئيس دولة اسرائيل ووزير الشرطة، دعتهما فيها الى اعادة الوثائق واجراء تحقيق حقيقي حول هذا الحادث.

وفي وقت لاحق ذكر امير حيشن مستشار رئيس البلدية للشؤون العربية

البقية ص١١ع٥

شهيـدان مـن عـزون ونابلـس

اصابة (١٧) شخصا واضراب شامل في الضفة والقطاع

استشهد صباح امس الشاب محمد مزيد احمد سكر «١٦ عاما» من سكان قرية عزون قضاء قلقيلية واصيب ١٧ شخصا اخرين بجراح وذلك عندما فتح احد السكان النار باتجاه مجموعة من الشبان.

وذكر راديو اسرائيل ان الحادث وقع عندما قام عدة اشخاص باضرام النار في احد طوابق مبنى سكني يعود لاحد سكان القرية.

واضاف ان خمسة جرحى غادروا المستشفيات وفرضت السلطات العسكرية نظام حظر التجول على القرية.

كما استشهد مساء امس راضي انيس خالد البسطامي (٦٠ عاما) من سكان نابلس متاثرا بجراحه التي اصيب بها يوم الجمعة الماضي.

وكان المذكور قد اصيب بعيارات نارية في بطنه لدى قيام قوات الجيش باطلاق النار لتفريق شبان كانوا يتظاهرون في نابلس وقد نقل في حينه الى مستشفى الاتحاد النسائي في نابلس ثم حول لخطورة حالته الى مستشفى هداسا في القدس حيث فارق الحياة.

على صعيد اخر قال راديو اسرائيل ان اربع زجاجات القيت امس باتجاه نقطة مراقبة عسكرية في جنين احداها كانت زجاجة حارقة انفجرت ولم تسفر عن اصابات.

واضاف ان زجاجتين حارقتين القيتا مساء امس باتجاه سيارة باص اسرائيلية لدى مرورها قرب قرية المغير قضاء رام الله، وعثر بعد التفتيش على زجاجات اخرى معدة للالقاء.

واضاف ان مدن وقرى الضفة الغربية شهدت امس اضرابا شاملا وتوقفت حركة السير على الطرق ولم يتوجه العمال الى اماكن عملهم وذلك احتجاجا على استمرار سياسة الاستيطان الاسرائيلي.

هذا وواصلت قوات الجيش الاسرائيلي فرض نظام حظر التجول على مخيم طولكرم وضاحية ذنابة بينما رفعت الحظر عن مخيم الفارعة بعد ان استمر ثلاثة ايام.

وذكر الراديو ان زجاجتين حارقتين وزجاجة ثالثة تحتوي على حامض القيت مساء امس باتجاه معسكر تابع لحرس الحدود بالقرب من مستوطنة «كريات اربع».

وقال الراديو ان احدى الزجاجتين الحارقتين سقطت داخل احدى المساكن في المعسكر والحقت اضرارا بالمسكن وشرعت قوات الجيش باعمال التمشيط وفرضت نظام حظر التجول على حي الجعبري بالخليل في اعقاب هذا الحادث.

«جيروزاليم بوست» تكشف خطة للاستيلاء على المزيد من المنازل العربية في سلوان

● شركة اسرائيلية تدّعي شراء عقارات في البلدة

● كشفت صحيفة «الجيروزاليم بوست» النقاب عن ان المستوطنين استولوا على المزيد من العقارات في قرية سلوان خلال الاسابيع القليلة الماضية مستغلين مهلة الشهر التي منحت لهم من قبل المحكمة العليا.

وتدعي شركة «العاد» العقارية التي حاولت الاستيلاء على خمس بنايات في سلوان خلال شهر تشرين اول الماضي انها اشترت عددا من العقارات من عائلات عربية هناك كما انها استاجرت عددا من البنايات من عميدار وهي شركة الاسكان الحكومية.

وادعى ديفيد يعاري رئيس شركة «العاد» ان ملاكا عربا من سلوان التي اطلق عليها اسم «مدينة داود» اعربوا عن رغبتهم ببيع ممتلكاتهم للمجموعة اليهودية.

وصرح قائلا «انا نفسي لا استطيع تصور ذلك ولكن هذا ما حدث بالفعل» على حد قوله.

وقلل يعاري من احتمالات ارتفاع اسعار العقارات في سلوان اثر اعلان شركته عن خطط لاحتلال المزيد من المنازل.

واعلنت «العاد» في تشرين الثاني انها تملك اكثر من ٥٠ من العقارات في سلوان ولكن هذه النسبة زادت حسب اقوال يعاري الذي امتنع عن ذكر الرقم الصحيح. وتوقع مسؤولون اخرون في هذه المؤسسة ان تصدر المحكمة العليا قرارا لصالحهم في غضون الاسبوع القادم بالنسبة للبيوت الخمس موضع النزاع مما سيعطيهم الضوء الاخضر للمضي قدما والاستيلاء على المزيد من العقارات.

البقية ص١١ع٤

اعمال احتجاجية في السجن المركزي بنابلس

● ذكر راديو اسرائيل ان سجناء امنيين قاموا امس الاول باعمال احتجاجية في السجن المركزي في نابلس.

واضاف ان السجانين سيطروا على السجناء بعد ان استخدموا الغاز المسيل للدموع.

وقال الراديو ان سلطات السجن تنظر في تجريد السجناء من «امتيازات» كانت قد منحت لهم.

النيابة العامة الاسرائيلية تقرر التوصية بعدم محاكمة الحسيني وعشراوي

■ قررت النيابة العامة الاسرائيلية توصية المستشار القضائي للحكومة الاسرائيلية يوسيف حريش بعدم تقديم كل من فيصل الحسيني رئيس الهيئة الاستشارية للوفد الفلسطيني الى مؤتمر السلام والدكتورة حنان عشراوي الناطقة باسم الوفد للمحاكمة.

وقال التلفزيون ان دوريت بينيش - المدعية العامة - هي التي اتخذت هذا القرار. وكانت وسائل الاعلام الاسرائيلية قد اكدت امس الاول ان الشرطة اوصت بمحاكمة د. عشراوي بدعوى اجرائها اتصالات مع منظمة التحرير الفلسطينية

البقية ص١١ع٤

تصريح لابو رحمه حول تشكيل المجلس البلدي في غزة

غزة - لمراسل القدس الخاص - صرح المحامي فايز ابو رحمة انه تجري حاليا مشاورات في الداخل والخارج حول تشكيل مجلس بلدي لمدينة غزة، واضاف ان عدة شخصيات قد اجتمعت وقررت احساسا منها بالمسؤولية ان يكون تشكيل المجلس البلدي حسب المعطيات التالية.

● اولا: يجب موافقة الاخوة في الخارج كتابيا وبصورة واضحة على فكرة تشكيل المجلس البلدي.

● ثانيا: تجري مشاورات لضم معظم الفعاليات في مدينة غزة حتى تكتسب العملية الشرعية الفلسطينية.

● ثالثا: لدى الانتهاء من هذه المشاورات وموافقة الاخوة في الخارج والداخل ترفع الاسماء للجهات المختصة

البقية ص١١ع٤

منظمة الجهاد الاسلامي تفرج عن رهينتين غربيتين وتتوقع ان تفرج اسرائيل عن مجموعة من السجناء العرب

دمشق - رويتر - يونايتدبرس - أ.ف.ب - قال مصدر مسؤول ان الرهينتين البريطاني تيري ويت والاميركي توماس سوذرلاند اللذين افرج عنهما خاطفوهما الاصوليون في لبنان بعد ظهر امس وصلا الى دمشق.

وقال مصدر سوري ان الرهينتين سيسلمان الى سفيري الولايات المتحدة في دمشق.

وقال السكرتير العام للامم المتحدة خافيير بيريز ديكويار امس ان الرهينتين الاميركي توماس سازرلاند والبريطاني تيري ويت اطلق سراحهما وانهما في طريقهما الى دمشق.

وقالت الناطقة بلسان الامم المتحدة ناديا يونس ان ديكويار تلقى تاكيدا من مبعوثه جياندو منيكو بيكو بأن الرهينتين اطلق سراحهما.

وكان الخاطفون التابعون لمنظمة الجهاد الاسلامي قد ابلغوا وكالات الانباء الاجنبية امس بانهم سيطلقون سراح الرجلين «قبل نهاية اليوم» وذلك استجابة للجهود المستمرة من قبل الامم المتحدة لانهاء مشكلة الرهائن المستمرة منذ ٩ سنوات.

وجاء بيان منظمة الجهاد الاسلامي بعد اسبوع من وصول بيكو الى دمشق.

وقال ديكويار ان الخاطفين قرروا اطلاق سراح الرهينتين لاسباب انسانية واضاف ان الحكومتين السورية والايرانية عرضتا اطلاق سراح بقية الرهائن قبل عيد الميلاد القادم.

وشكر الامين العام للامم المتحدة خافيير بيريز ديكويار ايران وسوريا والمجموعات في بيروت بعد الافراج عن تيري ويت وتوماس سازرلاند.

ونقلت ناديا يونس المتحدثة باسم ديكويار عن هذا الاخير قوله ان هذه المفاوضات كانت صعبة جدا.

واعلن ديكويار الذي يقوم بواسطته بناء على طلب الخاطفين عزمه على مواصلة جهوده للافراج عن جميع اولئك اللذين لا يزالون محتجزين من دون محاكمة في المنطقة ايا تكن جنسيتهم او دينهم.

وقال ان خاطفي الرهائن اتخذوا القرار الجيد بافراجهم عن ويت وساذرلاند. واضاف ان هذا القرار جيد على الصعد الانسانية والخلقية

البقية ص١١ع٥

اليوم .. اليوم ..
المفاجأة الكبرى
لـدى:
مؤسسة
رجب ابو عصب
واولاده
التفاصيل صفحـ(٥)ـة

لأول مرة في
الضفة والقطاع
100%
التفاصيل في الصفحة الاخيرة

بشرى سارة ...
لاهالي قطاع غزة
يسر ...
مكتب حربي الشرفا
للاتصالات الدولية
بغزة
ان يعلن عن افتتاح مكتبه الكائن في شارع الجلاء بجانب سينما الجلاء بغزة
ويعلن ان سعر الدقيقة
(٥) شيكـل
ويعمل ليلا نهاراً
هاتف ٨٦٨٤٢٦

تكلم مع الدول العربية
٥ دقائق : ٢٣ شيكل
كل دقيقة : ٤٫٥ شيكل
مكالمة مجانية لزبائن المؤسسة القدامى بعد المكالمة الثالثة
الدفع مقدما - وهناك خصم خاص
المؤسسة العربية للاتصالات
هاتـف : ٢٧٣٠٧٩
القدس/عمارة اهرام/شارع الرشيد

الشركة العربية لصناعة الدهانات
المساهمة العامة المحدودة

نابلس/ شارع العدل/ المنطقة الصناعية
تلفون ٧٤٥٣١ ص.ب ٤٦٩

تعلن الشركة العربية لصناعة الدهانات المساهمة العامة المحدودة الى حضرات المساهمين الكرام انه وبعد ان قامت الشركة بانجاز مراحل متقدمة في عملية بناء المصنع وقرب وصول الماكينات المتعاقد عليها مع الشركة الفرنسية الصانعة.

تعلن عن استحقاق القسط الثالث من اسهم الشركة والبالغة قيمته ٢٥٪ من القيمة الاسمية للسهم، فعليه يرجى من حضرات المساهمين الكرام دفع قيمة القسط المذكور من تاريخ ١٥/١١/١٩٩١ ولغاية ١٥/١٢/١٩٩١م.

وتفضلوا بقبول فائق الاحترام

ملاحظة: يتم الدفع في مكتب الشركة - عمارة فريتخ - شارع العدل او في فروع بنك القاهرة عمان بالضفة الغربية.

مدير عام الشركة
سمير منير المصري

نعـي شهيـد

نابلس/ آل خالد البسطامي و آل ابو سير واقرباؤهم وانسباؤهم في الوطن والخارج ينعون بمزيد الحزن والاسى شهيدهم المرحوم

الشيخ راضي انيس خالد البسطامي

- ابو الانيس -

الذي استشهد مساء امس متاثراً بجراحه التي اصيب بها مساء الجمعة بالقرب من مسجد خالد بن الوليد عن عمر يناهز (٧٠) عاما، تغمد الله الشهيد بواسع رحمته واسكنه فسيح جناته

انا لله وانا اليه راجعون

تقبل التعازي للرجال في منزل خال الشهيد المرحوم كمال داود ابو سير - الجبل الشمالي - منطقة جسر التيتي ولمدة ثلاثة ايام اعتبارا من اليوم، وللنساء في منزل الشهيد خلف المستشفى الوطني.

افضل اسعار العملات
تجدونها لدى
الاراضي المقدسة
للصرافة
بادارة فهمي أبو اسنينة
فأهلا وسهلا بالجميع
القدس- شارع السلطان سليمان تلفون ٢٨٢٧٧١

بسم الله الرحمن الرحيم
الى اهالي قطاع غزة الكرام
يسـر
المؤسسة العالمية للاتصالات المباشرة
ان تستمر في تنزيلاتها على المكالمات الهاتفية لكافة الدول العربية لتصبح كالاتي:
تكلم : ٥ دقائق وادفع ٢٥ شيكل
وتكلم : ١٠ دقائق وادفع ٤٠ شيكل
لا لاستغلال شوق الاهل
خدمة طوال ٢٤ ساعة يوميا
غزة/ الرمال - دوار الجلاء - مقابل سينما الجلاء ☎ ٨٦٢١٨٤
مع تحيات ... ابو علي

استنكـار

جنين/ اسرة العربية للتطوير في جنين تستنكر الاعتداء الأثم الذي تعرض له الاستاذ احمد موسى مدير التعليم في وكالة الغوث ويعلنون للجميع بان الذين اقترفوا هذه الجريمة هم خارجون عن دين واخلاق شعبنا

مدير مؤسسة العربية للتطوير
توفيق ابو المشايخ

بسم الله الرحمن الرحيم
﴿كل من عليها فان ويبقى وجه ربك ذو الجلال والاكرام﴾

نعي وجيه فاضل

القدس - اشقاء الفقيد حافظ وجلال ونافذ ونادر وأبناؤه وعموم آل سلطان التميمي واقرباؤهم وانسباؤهم في الوطن والخارج ينعون بمزيد من الحزن والاسى فقيدهم الغالي المرحوم

نظمي عبدالمحسن سلطان التميمي

«ابو رافت»

الذي لبى نداء ربه مساء امس ١٨/١١/١٩٩١ عن عمر يناهز «٤٢» عاما قضاها في طاعة الله. وسيشيع جثمانه الطاهر بعد صلاة ظهر اليوم من المسجد الاقصى المبارك الى مثواه الاخير في مقبرة باب الاسباط. تغمد الله الفقيد بواسع رحمته واسكنه فسيح جناته.

انا لله وانا اليه راجعون

تقبل التعازي في منزله الكائن في قلنديا مقابل مستشفى القدس للتوليد.

نعـي فاضـل

دير دبوان/ آل فرحات خاصة وحامولة الصرمة عامة ينعون بمزيد من الحزن والاسى فقيدهم المرحوم

ثلجي احمد فرحات

«ابو كامل»

الذي انتقل الى رحمته تعالى يوم الاحد ١٠/١١/١٩٩١ في كاليفورنيا الامريكية عن عمر يناهز (٧٠) عاما قضاها باراً باهله وخدمة بلده وطاعة الله. وسيشيع جثمانه الطاهر في مسقط راسه في دير دبوان عصر اليوم من بيته الى مسجد البلدة للصلاة عليه ومن ثم الى مثواه الاخير. رحم الله الفقيد رحمة واسعة واسكنه فسيح جناته

تقبل التعازي في مضافة حامولة الصرمة في دير دبوان لمدة ثلاثة ايام اعتبارا من اليوم

نعـي سيـدة فاضلـة

القدس/ سوف/ بمزيد من الحزن والاسى وامتثالا لقضاء الله وقدره ينعى والدة وزوج الفقيدة وخالها المحامي عطية ابو رميلة وابناؤها وبناتها واعمامها في القدس وسوف «قضاء جرش» والضفتين المرحومة

الحاجـة باسمـة حسين محمد دندن «العتوم»

زوجة الحاج جبرائيل ابو ارميلة «ابو عبده»

التي انتقلت الى الرفيق الاعلى ظهر امس عن عمر يناهز (٣٢) عاما قضتها في طاعة الله. وسيشيع جثمانها الطاهر بعد صلاة ظهر اليوم الثلاثاء من المسجد الاقصى المبارك الى مثواه الاخير في مقبرة باب الاسباط. تغمد الله الفقيدة بواسع رحمته واسكنها فسيح جناته

انا لله وانا اليه راجعون

تقبل التعازي في منزل زوجها الكائن في سميراميس لمدة ثلاثة ايام اعتبارا من اليوم، للرجال في بيت زوجها الكائن على طريق القدس - رام الله الرئيسي مقابل فندق سميراميس سابقا، وللنساء في بيته الكائن فوق سوبرماركت الايمان في سميراميس

نعـي فاضـل

القدس/ اشقاء الفقيد الحاج محمد ومحمود وخليل وعبدالجواد وابناء الفقيد عصام ومعتصم وآل عابدين واقرباؤهم وانسباؤهم في الوطن والخارج ينعون بمزيد الحزن والاسى فقيدهم المأسوف عليه المرحوم

اسماعيـل اسحق عبدالجواد عابدين

«ابو عصام»

الذي انتقل الى رحمته تعالى يوم امس اثر حادث دهس مؤسف عن عمر يناهز (٤٦) عاما قضاها في عمل الخير والتقوى. وسيشيع جثمانه الطاهر بعد صلاة عصر اليوم من المسجد الاقصى المبارك الى مثواه الاخير في مقبرة باب الاسباط. تغمد الله الفقيد بواسع رحمته واسكنه فسيح جناته

انا لله وانا اليه راجعون

تقبل التعازي في منزل الفقيد الكائن في بيرنبالا لمدة ثلاثة ايام ابتداء من اليوم الثلاثاء من الساعة ٢-٦ مساء.

تعزيـــة

القدس/ رجب ابو عصب (ابو الراجح) ونجله المحامي راجح ابو عصب يشاطرون آل عابدين الكرام الاحزان بوفاة فقيدهم المرحوم

اسماعيل اسحق عبدالجواد عابدين

ويتقدمون من انجاله واشقائه وعموم آل عابدين الكرام باحر التعازي، سائلين المولى ان يتغمد الفقيد بواسع رحمته ويسكنه فسيح جناته ويلهم اله وذويه جميل الصبر وحسن العزاء

انا لله وانا اليه راجعون

ذكـرى الاربعيـن

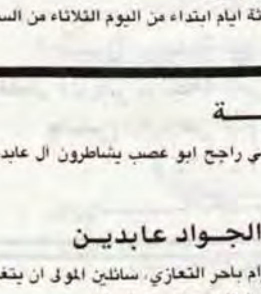

نابلس/ يصادف اليوم الثلاثاء ذكرى مرور اربعين يوما على وفاة المرحومة

دينا رشدي رشيد مرمش

وبهذه المناسبة ستتلى ايات من الذكر الحكيم على روحها الطاهرة في منزل جدها الحاج رشيد مرمش الكائن قرب المدرسة الاسلامية وذلك بعد صلاة عصر اليوم. فجميع الاهل والاصدقاء مدعوون لسماع هذه التلاوة المباركة، راجين اعتبار هذه الكلمة بمثابة دعوة خاصة لكل منهم. سائلين المولى عز وجل ان يتغمد الفقيدة بواسع رحمته ويسكنها فسيح جناته.

انا لله وانا اليه راجعون

بسم الله الرحمن الرحيم
«يا ايتها النفس المطمئنة ارجعي الى ربك راضية مرضية فادخلي في عبادي وادخلي جنتي»
«صدق الله العظيم»

نعـي وجيـه فاضـل

الخليل/ ابناء الفقيد الدكتور احمد والدكتور فيصل والدكتور غازي والدكتور صلاح والدكتور مصطفى وابراهيم محمد وكريماته وارملة الفقيد وشقيق الفقيد محمد واولادهم وعموم آل عمرو في الضفتين والاقطار العربية والخارج ينعون بمزيد الحزن والاسى فقيدهم الفاضل التاجر المرحوم

الحـاج عبدالله محمود عمرو

«ابو احمد»

الذي انتقل الى رحمته تعالى عصر امس عن عمر يناهز (٦٥) عاما قضاه في اعمال البر والتقوى والاصلاح. وسيشيع جثمانه الطاهر الى مثواه الاخير بعد الصلاة عليه ظهر اليوم الثلاثاء في الحرم الابراهيمي الشريف. رحم الله الفقيد رحمة واسعة واسكنه فسيح جناته

انا لله وانا اليه راجعون

تقبل التعازي في منزل ابناء الفقيد الكائن على طريق سنجر - دورا الخليل لمدة ثلاثة ايام اعتبارا من اليوم من الساعة ٣-٦ مساء

شكـر على تعـاز

خانيونس/ القرارة/ آل العبادلة في الوطن والخارج يتقدمون بجزيل الشكر وعظيم الامتنان لكل من واساهم وعزاهم بفقيدهم المرحوم

الدكتـور سعيـد محمـد العبادلـة

سواء بالاشتراك في تشييع الجثمان او الحضور الى بيت العزاء او النعي بالصحف وارسال كتب وبرقيات التعازي، سائلين المولى القدير ان لا يريهم مكروها بعزيز لديهم وان يتغمد الفقيد بواسع رحمته ويسكنه فسيح جناته

انا لله وانا اليه راجعون

انخفاض قيمة اسرائيل الاستراتيجية بنظر واشنطن

عامل الوقت لا يخدم اسرائيل في مسألتين
العلاقة مع الولايات المتحدة والتسلح النووي الاسلامي

بقلم: يوسيف لفيد
«معاريف»

■ اسحق شامير الذي يجري محادثات في الولايات المتحدة حول مستقبل محادثات السلام عليه ان يتذكر ان مصائر الشعوب لا تحسم فقط من خلال البعد الجغرافي وانما ايضا من خلال البعد الزمني.

عامل الزمن هو الذي دفع العرب للحضور الى مدريد. وطالما اعتقدوا ان الوقت يلعب لصالحهم فانهم لم يسارعوا الى المفاوضات وقد ادى انهيار الكتلة السوفياتية الى جعلهم يفهمون انهم وعلى المدى البعيد لن يتحولوا الى قوة عسكرية تهزم اسرائيل. وقد فندت الهجرة الجماعية من الاتحاد السوفياتي ان الزيادة الطبيعية ستقوم بدورها مع مرور الزمن، وهو ما كانوا يأملونه. وبالنسبة لموضوع الارض - المناطق - حدد الجدول الزمني الحقيقة التالية: المستوطنات الجديدة سرعت قدوم العرب الى طاولة المفاوضات لانه بعد وقت ليس بطويل لن يكون هناك ما يمكن التحادث حوله.

وفعلا، وعلى المدى القريب، فان عامل الوقت يميل لصالحنا ولكن الزمن يتسع مثل الدوائر التي تتكون على سطح الماء وهناك اساس للتخوف بان عامل الوقت لا يخدمنا في مجالين اثنين على الاقل.

● الاول - نظرة الولايات المتحدة لاسرائيل عموما ونظرة يهود الولايات المتحدة لاسرائيل خصوصا. والبرودة التي تهب علينا من البيت الابيض لا تعبر فقط عن علاقة شخصية وانما عن حقيقة سياسية متصلبة فاولا مع نهاية الحرب الباردة هبطت بصورة كبيرة الاهمية الاستراتيجية لاسرائيل كموقع اميركي متقدم في الشرق الاوسط. وثانيا وكما ظهر في قضية الضمانات فان الوزن السياسي ليهود الولايات المتحدة اخذ في الهبوط.

وثالثا: وبقدر ما هو مزعج الاعتراف بذلك فان التزامات يهود امريكا تجاه اسرائيل تقل من جيل الى اخر. وكل هذا يهدد ليس فقط ٣ مليارات دولار سنويا وانما قد نجد انفسنا مع مرور الايام امام عزلة مؤلمة وخطيرة.

● المجال الثاني - [illegible]بر الوقت فيه عاملا يهدد مستقبلنا ويتمثل ذلك في التهديد النووي من الدول الاسلامية. فبعد ٥ الى ١٠ او ٢٠ سنة فان دولا مثل ايران وليبيا او طاجكستان واوزبكستان عدا عن العراق وسوريا ستكون مزودة باسلحة نووية. وسيكون مجرد هراء ما قامت به اسرائيل من بناء للمستوطنات والتشبث بكل المناطق والفوز في كل المعارك اذا لم نجد السبيل الى تقليص الكراهية المتقدة وعندئذ من المعقول جدا ان يقوم في يوم ما شخص ما وفي مكان ما وباسم الله بالضغط على الزر.

ومن هذه الناحية... وبالتاكيد من هذه الناحية التي لا ناحية بعدها ولا تبرير او ملامة فان الوقت لا يعمل لصالحنا ليس في حياة شامير ولا ابنه ولكن يجب التفكير ايضا بحياة الاحفاد.

باريس: تصويت الكنيست حول الجولان لا يذهب في الطريق الصحيح

باريس/أ.ف.ب - اعتبرت الحكومة الفرنسية امس، ان تصويت الكنيست الاسرائيلية الاسبوع الماضي، على قرار يؤكد ان هضبة الجولان ليست موضع تفاوض، لا يذهب في الطريق الصحيح.

وقال المتحدث باسم وزارة الخارجية دانيال برنار، ان الموقف الفرنسي معروف جيدا، وهو يتطابق مع موقف المجتمع الدولي. ان الامر يتعلق بارض محتلة ينطبق عليها القراران ٢٤٢ و ٣٣٨ الصادرين عن مجلس الامن الدولي.

واضاف برنار، ان تصويت الكنيست لا يشكل سوى اعادة تاكيد على وجهة نظر تتعارض مع وجهة نظر المجتمع الدولي.

من جهة اخرى، اسف برنار لمقتل جندي ايرلندي من القوة الدولية المؤقتة العاملة في جنوب لبنان خلال تاديته مهمته من اجل السلام.

وقال المتحدث ان هذه المأساة التي تاتي بعد غيرها من المآسي، لا يسعها سوى ان تثير قلقنا العميق. ولفت الى انها تجعل من الاكثر الحاحا في نظر

فرنسا تطبيق قرار مجلس الامن ٤٢٥ الذي ينص على انسحاب القوات الاسرائيلية من جنوب لبنان - الامر الذي من شانه وحده ان يعيد السلام والامن الى جنوب لبنان.

تعليمات بشأن التبليغ عن اصابات حوادث السير

غزة - لمراسل «القدس» الخاص - اصدرت السلطات المختصة في قطاع غزة تعديلات بشان التعويضات لمصابي حوادث السير التي بدأ العمل بها في العاشر من الشهر الجاري جاء فيها انه يجب التبليغ من قبل المصاب في حادث طرق خلال ٣٠ يوما من وقوع الحادث وفي حالة وفاة المصاب يحق لاقاربه او ورثته التبليغ خلال ٦٠ يوما، كما ان باستطاعة المحكمة وفي حالات خاصة تجاوز هذه المدة، وان لكل من اصيب في حادث طرق في الماضي، ولم يبلغ عنه الحق في التبليغ حتى ١٩٩١/١٢/٩ وكل من لا يبلغ حتى هذا التاريخ يفقد حقه في التعويض.

رفض استئناف معتقل من القدس

القدس - رفضت المحكمة العليا في القدس الاستئناف المقدم من قبل المعتقل عنان محمد خميس بركات «٢١ عاما» من سكان وادي الجوز وذلك لتخفيض محكوميته البالغة سنتين.

واشنطن تدرس شطب اسم سوريا من قائمة الدول «المؤيدة للارهاب»

واشنطن/قالت مصادر مطلعة، ان الولايات المتحدة تدرس شطب اسم سوريا من قائمة الدول التي تصنفها واشنطن على انها تؤيد الارهاب.

واعربت المصادر عن اعتقادها ان هذه الخطوة تهدف الى ارضاء الرئيس السوري حافظ الاسد تمهيدا لاستمرار محادثات السلام.

وحذر مسؤول أمريكي بالقول، ان استمرار تصلب واشنطن فيما يتعلق بربط سوريا بدعم الارهاب، قد يدفع السوريين للانسحاب من محادثات السلام.

واكدت مصادر اسرائيلية هذا النبا، واشارت الى تقرير وصل من السفارة الاسرائيلية في واشنطن الى اسرائيل، تضمن تحذيرا من احتمال قيام الادارة الامريكية بهذه الخطوة وطلب «تشغيل أصدقاء اسرائيل في الكونغرس» لايقاف مثل هذا التوجه.

ولكن المصادر الاسرائيلية، اشارت أيضا الى أن مسؤولا أمريكيا حاول تهدئة اسرائيل، قال: أن الولايات المتحدة لا تريد شطب اسم سوريا من القائمة بعد على الرغم من أن سوريا تقترب من تنفيذ الشروط الضرورية لذلك.

وكانت سوريا قد ابلغت الادارة الامريكية انها ترفض المشاركة في المحادثات الثنائية العربية - الاسرائيلية في واشنطن طالما انها - اي الولايات المتحدة - ما زالت تتعامل معها على انها دولة مؤيدة للارهاب.

مصر وايطاليا تعارضان استخدام القوة ضد ليبيا

روما/يونايتدبرس - قال ناطق حكومي امس، ان مصر وايطاليا تعارضان استخدام القوة ضد ليبيا، ردا على تفجير طائرة «بانام» الامريكية في اسكتلندا عام ١٩٨٨.

ووافق كل من الرئيس المصري حسني مبارك ورئيس الوزراء الايطالي جوليو اندريوتي، على معارضة استخدام القوة كوسيلة للثأر من ليبيا خلال محادثاتهما التي عقداها أمس في روما.

وجدير بالذكر ان مبارك سوف يغادر روما متوجها الى العاصمة الفرنسية اليوم، ثم يُلقي في وقت لاحق كلمة امام البرلمان الاوروبي في ستراسبورغ.

وابلغ الناطق الحكومي الرسمي بيو ماستروبونت مؤتمرا صحفيا، ان كلا الزعيمين يعتقدان بان اي عمل ضد ليبيا يجب ان يُؤخذ بالطرق القانونية وليس عن طريق القوة.

وأعلن مبارك واندريوتي عن موقفهما هذا في اعقاب اتهامات أمريكية وبريطانية، بان عميلين ليبيين من الاستخبارات كانا مسؤولين عن تفجيرة الطائرة الامريكية المدنية عام ١٩٨٨، مما أسفر عن مقتل ٢٧٠ شخصا. وقد استبعدت بريطانيا وأمريكا اللجوء الى القوة ضد ليبيا اذا لم تُسلِّم المتَّهمين.

وقال الناطق الايطالي الرسمي، ان مبارك واندريوتي قالا، انه من غير شك يجب ادانة ومعاقبة المسؤولين عن مثل هذه الاعمال الاجرامية، لكن يجب ان نستمر في التصرف عن طريق الوسائل الشرعية.

ووافقا على ان المسؤولين عن هذه الكارثة، يجب ان يعاقبوا بطريقة نموذجية، حتى وان كان هناك خلاف كبير بين ذلك وبين استخدام القوة.

هذا، وطغى الخوف من عمل عسكري ضد ليبيا، يمكن ان يُعكر اجواء التحسن الاخيرة لاحلال السلام في الشرق الاوسط على محادثات الزعيمين. لكن من بين القضايا الدولية الاخرى التي بُحِثَت، الوضع في يوغوسلافيا وسُبل تعزيز الامن في منطقة البحر الابيض المتوسط.

جمعية الموظفين المتقاعدين تتسلم ٢٠٠ وحدة تموينية من وكالة الغوث

غزة - لمراسل «القدس» الخاص - صرح كامل شعث عضو مجلس ادارة جمعية الموظفين المتقاعدين في القطاع بان الجمعية تسلمت ٢٠٠ وحدة تموينية من وكالة الغوث الدولية وسوف يتم توزيعها على الموظفين من اصحاب الدخل المتوسط وذلك بواسطة الجمعية التعاونية المنزليه.

من ناحية اخرى قررت السلطات المختصة تسليم الجمعية منزلا خاصا لكي يستخدمه اعضاء الجمعية في مزاولة نشاطاتهم.

تشكيل لجنة لمتابعة شؤون مخيمي عسكر الجديد والقديم

نابلس - لمراسل «القدس» الخاص - تم امس تشكيل لجنة مركزة لمتابعة شؤون مخيمي عسكر الجديد والقديم وذلك لحل مشاكل السكان، وتنفيذ المشاريع التطويرية مثل شبكة المجاري، وتعبيد الشوارع وبناء سور لمدرسة الذكور ومتابعة قرار الوكالة وقف توزيع المواد التموينية.

الموافقة على تشكيل جمعية زبوبا الخيرية

جنين - لمراسل «القدس» الخاص - وافقت الادارة المدنية في جنين على تشكيل جمعية زبوبا الخيرية وقد تم تعيين اعضاء الهيئة الادارية على النحو التالي: محمد احمد يوسف جرادات رئيسا، خالد اسعد مصطفى جرادات نائبا للرئيس، محمد سعيد ناصر جرادات سكرتيراً للجمعية، احمد محمد باير جرادات امينا للصندوق، وكل من جمال عبد الرحمن العتر، خالد ابراهيم جمال، عادل احمد ابراهيم جرادات، حسام يحيى مقلد وحسين عبد الله جرادات اعضاء.

افتتاح مدرسة للاباء الفرنسيسكان في القدس القديمة

القدس - احتفل امس الاول بافتتاح مدرسة للاباء الفرنسيسكان لتعليم اللاهوت والتاريخ في البلدة القديمة من القدس. وذلك بحضور الكاردنيال بيولالكي مندوبا عن قداسة البابا يوحنا بولس الثاني.

وحضر الاحتفال القاصد الرسولي وعدد من قناصل الدول الاجنبية ورجال الدين المسيحي.

اعضاء الوفد الفلسطيني يرفضون اقتراحا اسرائيليا بتوفير «حماية» لهم

● ذكرت صحيفة «هارتس» ان اعضاء الوفد الفلسطيني لمحادثات السلام في مدريد رفضوا توجها من قبل اجهزة الامن الاسرائيلية بوضع حراسة مرافقة لهم او حراسة على بيوتهم لمواجهة ما وصفته الصحيفة كتهديدات محتملة.

وقالت جهات فلسطينية بان اعضاء الوفد رفضوا الاقتراح الاسرائيلي لان قبوله سيسيء الى الوفد الفلسطيني. ونقلت الصحيفة عن احد الشخصيات الفلسطينية قوله: «لم ينقصنا الا ان تعيّن لنا سلطات الامن الاسرائيلية مرافقين او تضع علينا حراسة».

شامير يؤكد:

«أرض اسرائيل» لا تتسع لدولتين

● اكد رئيس الوزراء الاسرائيلي اسحق شامير من جديد: «ان /ارض اسرائيل/ لا تتسع لدولتين ولا يمكن تقسيمها».

واضاف شامير في كلمة القاها في اجتماع لابناء الجالية اليهودية في لوس انجلوس: «ان من يقول ان لاسرائيل تاريخا كبيرا، ولكن اوضاعا جغرافية صغيرة، فانه صادق بذلك».

واعرب شامير عن امله في ان ترد الادارة الامريكية بالايجاب على الطلب الاسرائيلي الخاص بالضمانات للقروض لاستيعاب القادمين الجدد.

ومن جهة اخرى، اكد ان اسرائيل لن تطلب من اليهود تأجيل قدومهم الى اسرائيل لمدة ٢٠ يوما بسبب مشاكل فنية.

عمان/العاهل الاردني الملك حسين يقف في سيارة جيب اثناء استعراض عسكري اقيم بمناسبة عيد ميلاده السادس والخمسين امس. وذلك بعد يوم واحد من تكليف زيد بن شاكر بتشكيل وزارة جديدة لتخلف وزارة طاهر المصري التي استقالت يوم السبت الماضي.
صورة من «فرانس برس» خاصة بـ «القدس»

تأجيل عودة الوفد الفلسطيني من عمان

الحسيني: لدينا من القوة ما يكفي لاحباط اي حل لا يتفق ومصالحنا

عمان - أ.ف.ب - رويتر - اجرى وفد فلسطيني برئاسة فيصل الحسيني محادثات في عمان مع المسؤولين الاردنيين حول التنسيق بين الطرفين قبل استئناف المفاوضات الثنائية.

وقد استقبل ولي العهد الاردني الامير حسن بن طلال يوم الاحد الوفد الذي يضم خمسة اعضاء من المندوبين الفلسطينيين الى مؤتمر السلام في مدريد بعيد وصوله الى عمان في حضور رئيس الوزراء المستقيل طاهر المصري كما علم امس من مصدر رسمي.

وقال مصدر ماذون له ان الوفد بحث ايضا مع وزير الخارجية الاردني كامل ابو جابر في التنسيق الاردني الفلسطيني تمهيدا للمفاوضات الثنائية التي لم يحدد موعدها ولا مكانها رسميا بعد.

وقد ارجئت عودة الوفد الفلسطيني الذي يضم صائب عريقات وسامي كيلاني وسمير عبدالله وممدوح عكر ونبيل قسيس التي كانت متوقعة امس الى القدس الشرقية بسبب مواصلة لقاءاته في عمان كما افاد مصدر قريب من الوفد.

من جهة اخرى قال مصدر فلسطيني مطلع انه يتوقع وصول وفد من منظمة التحرير الفلسطينية يضم محمود عباس وياسر عبدربه وسليمان نجاب الى عمان خلال ساعات.

وكان الحسيني قد اكد ان الفلسطينيين سيحبطون اي حل لا يتفق ومصالحهم.

وقال الحسيني خلال لقاء عام جرى يوم الاحد في عمان واوردته الصحف الاردنية امس لقد تقدمنا لعملية السلام ولدينا معادلة فحواها باننا كفلسطينيين اضعف من ان نفرض حلا لكننا نمتلك ما يكفي من قوة لاحباط اي حل لا يتفق ومصالحنا.

وقال الحسيني وهو مدير مركز الدراسات العربية في القدس الشرقية ان الولايات المتحدة تسعى بعد حرب الخليج الى تحقيق الاستقرار في منطقة الشرق الاوسط ولذلك قامت بالعديد من الاجراءات لضمان هذا الاستقرار.

وقال الحسيني انه توجد حاجة ملحة الى تنسيق عربي شامل.

واضاف ان القضية الفلسطينية هي اساس الاستقرار في المنطقة لذلك كانت من اولويات الاجراءات الامريكية الجديدة وشدد على انه لو بقيت هذه القضية دون حل فلن يكون هناك استقرار في المنطقة.

وقال الحسيني ان الوفد الفلسطيني لا يطرح حلا تاريخيا او عقائديا او دينيا انما حلا سياسيا يحقق لنا الاهداف السياسية القادرة على وقف التدهور الذي ازداد في السنوات الاخيرة.

واوضح ان سوء الوضع بعد حرب الخليج وانهيار الكتلة الشرقية وتدفق الهجرة اليهودية وازدياد عملية الاستيطان كانت مؤشرات بان الزمن لا يعمل لصالح القضية الفلسطينية فكان التوجه الفلسطيني نحو مؤتمر السلام لوقف هذه العجلة.

وقال المندوب سمير عبدالله خلال هذا اللقاء العام الذي عقد في قاعة ازدحمت باكثر من ٢٠٠٠ شخص ان المفاوضين ليسوا راضين عن مستوى التنسيق العربي.

واضاف ان الدول العربية لم تجر اول محادثات للتنسيق فيما بينها الا بعد ان اختتم وزير الخارجية الامريكي جيمس بيكر جولته الثامنة والاخيرة في المنطقة للترتيب لعقد المؤتمر الذي استهل اعماله يوم ٣٠ تشرين الاول في مدريد.

وقال عبدالله ان هذا الغياب في التنسيق العربي لم يسمح ببدء عملية المفاوضات بطريقة افضل وانه كان من الممكن الدخول في محادثات السلام بشروط افضل.

«القرار لا يشمل الاخوة العرب»

ليبيا تحظر استخدام اليد العاملة الاجنبية

نيقوسيا - أ.ف.ب - اعلنت السلطات الليبية امس انها فرضت اخيرا «حظر استخدام اليد العاملة الاجنبية» مشيرة الى ان «هذا القرار لا يشمل الاخوة العرب».

وقالت وكالة الانباء الليبية الملتقط بثها في نيقوسيا نقلا عن مصادر اللجنة الشعبية العامة للتاهيل والتدريب «بان قرار حظر استخدام العمالة الاجنبية الذي صدر عن الامانة لا يشمل الاخوة العرب العاملين في مجال البناء والزراعة والانتاج».

ولم توضح الوكالة الليبية متى اتخذ هذا القرار.

وتابعت ان هذه «المصادر اكدت ان الجماهيرية هي ارض كل العرب ولهم حق الاقامة والتملك والتنقل واتخاذ القرار السياسي في المؤتمرات السياسية».

ولم تنشر الوكالة الليبية القرار الاخير الذي تناولته وسائل اعلام عربية الجمعة الماضي نقلا عن بيان ليبي.

وكانت وسائل الاعلام هذه اعلنت القرار الليبي بعدم تجديد اجازات العمل للموظفين الاجانب في ليبيا باستثناء اساتذة الجامعات والاطباء والمحاسبين والعاملين في مجال المعلوماتية والفلسطينيين.

غرفة تجارة وصناعة رام الله تدعو الى اجتماع عام

نزولا عند رغبة عدد من التجار لعقد اجتماع للهيئة العامة فان غرفة تجارة وصناعة رام الله واللواء تدعو الهيئة العامة للغرفة الى حضور الاجتماع بالغرفة مع الهيئة الادارية وذلك في تمام الساعة الواحدة والنصف من بعد ظهر يوم الخميس الموافق ١٩٩١/١١/٢١م. هذا وترجو الغرفة اعتبار هذه الدعوة دعوة خاصة لكل عضو ومشترك بهذه الغرفة وتناشد تجارنا عدم التخلف لاهمية الاجتماع الذي سيكون للاطلاع على ما تم بخصوص اجراء الانتخابات للغرفة.

وبهذه المناسبة ترجو ادارة الغرفة من الاخوة المشتركين تسديد اشتراكاتهم المتأخرة ان كانوا معنيين بمصلحة الغرفة فعلا ولا قولا.

وشكرا

رئيس الغرفة التجارية برام الله واللواء
ابراهيم خليل الفار

بسم الله الرحمن الرحيم
الدكتور
احسان سعيد الجيطان
اخصائي طب وجراحة الانف والأذن والحنجرة
كلية الجراحين الملكية البريطانية - لندن
رئيس قسم الانف والاذن والحنجرة في مستشفيات الرياض سابقاً
يعلن عن
افتتاح عيادته الخاصة الكائنة في
نابلس/ شارع سفيان - عمارة خالد العاصي ☎ المنزل ٧٦٦٨٦

اعلان هام
فرصة نادرة للاستثمار
يعلن ....
المحامي ياسر جبر
بان هناك ثمانية عشر محلاً تجاريا تقع في اهم موقع تجاري على الشارع العام في مدينة بيت لحم وان هذه المحلات معروضة للبيع والتمليك لمن يرغب بالشراء والاستثمار.
التسليم فوراً
المراجعة مع: المحامي ياسر جبر
تلفون ٧٤٣٥٩٤ او ٧٤٢٣٧٠ - ٧٤٢٨٥٦ بيت لحم

بشرى لاهالي مدينة جنين واللواء الكرام
نظراً للطلب المتزايد من الاخوة المهندسين
والمقاولين والاهالي تعلن ....
شركة باطون المثلث
بانها على استعداد تام لتلبية احتياجاتكم من الباطون الجاهز وفي كل المواقع تتم المراجعة مع وكيلنا في مدينة جنين السيد خليل ناجي عساف
تلفون المكتب ٥٠١٥٨٨ عمارة ابو بكر
تلفون المنزل عرابة - بريد عرابة - ٥٠٣٨٦٢
شعارنا الجودة - الدقة بالمواعيد - كميات ١٠٠٪
اسعار مناسبة للجميع

بشرى سارة الى اهالي قطاع غزة
يسر
مكتب ابو عيدة للاتصالات الدولية
ان يعلن عن تنزيلاته الكبرى في اسعار المكالمات
لجميع الدول العربية والاجنبية
لتكون سعر الدقيقة ٥ شيكل
تكلم ٥ دقائق وادفع ٢٥ شيكل فقط
هدفنا محاربة الغلاء - خدمة ٢٤ ساعة
غزة الرمال - دوار الجلاء - تلفون ٨٦٢٠٢٨

بسم الله الرحمن الرحيم

اعلان
لتأجير ساحات اراضي موقوفة ودكاكين تجارية خالية

تعلن ادارة الاوقاف الاسلامية بغزة عن تاجير العقارات التالية:-

ساحات اراضي في محلة التفاح بغزة قطعة ٧٢٢ قسيمة ٤ و ٢٧ الواقعة شرقي مكاتب الوكالة.
٢) دكان خالية ببابين تقع على ميدان فلسطين بغزة.
٣) دكان خالية بجوار مبنى بريد غزة المركزي
٣) دكان خالية بجوار مبنى مسجد كاتب الولاية بغزة.

وسيجري تأجيرها بالمزايدة العلنية بشروط يمكن الاطلاع عليها من هذه الادارة خلال اوقات الدوام الرسمي، ويمكن للمستاجر استعمال المأجور لأي غرض تجاري اوصناعي يحصل على ترخيص به من الجهات الرسمية المختصة.

وستجري المزايدة في الساعة العاشرة والنصف من صباح يوم السبت ١٦ جماد اول سنة ١٤١٢ هجري الموافق ١٩٩١/١١/٢٣ في مكتب ادارة الاوقاف الاسلامية بغزة.

والله اكبر والعزة لله
مأمور الاوقاف الاسلامية
خضر فهمي ابو شعبان

اعلان
تعلن ...
شركة علي شروف للبناء والمقاولات
عن حاجتها الى :-
١) طوبرجية مع خبرة.
٢) مساعدي طوبرجية.
من مناطق رام الله ونابلس وطولكرم وجنين والقدس والخليل وبيت لحم
الأجور مغرية والنقليات مؤمنة للعمال من والى
مناطق سكناهم والتصاريح مؤمنة للعمال
فعلى من يجد بنفسه الكفاءة مراجعة مكتب الشركة في عمارة كولومبيا - باب العامود او الاتصال هاتفيا
هاتف المكتب ٢٨٢٩٢٤

بسم الله الرحمن الرحيم
لأول مرة في الخليل
بشرى سارة ... بشرى سارة ...
المركز العالمي للموسوعات
يتشرف المركز العالمي للموسوعات بدعوتكم لحضور معرض الكتاب الاول في مدينة الخليل للموسوعات العلمية والادبية والثقافية والاجهزة الالكترونية لتعليم الاطفال والشباب
وذلك في مقر روضة اطفال جمعية الشبان المسلمين
الخليل - خلة بطرخ - مقابل الحرس
للاستفسار: يرجى مراجعة نادر موسى الشيوخي ☎ ٩٦٢٦٠١
يفتتح المعرض ايام ١١/٢١ - ١١/٢٣ للرجال
و ١١/٢٤ - ١١/٢٦ للنساء
زورونا تجدوا ما يسركم

مؤسسة الارض والمياه للدراسات والخدمات القانونية

مؤسسة الارض والمياه للدراسات والخدمات القانونية

تدعو كافة المواطنين في الضفة الغربية، الذين تعرضت او تتعرض اراضيهم للمصادرة او يقام عليها او بجوارها اي نشاط استيطاني ابلاغ مؤسستنا او مراجعتنا على العنوان التالي:

القدس - مفرق عناتا
يوميا من الساعة التاسعة صباحا وحتى الثالثة مساء
او الاتصال تلفونيا على الرقم ٨١٢٣٦٤ في نفس المواعيد المذكورة

مجلس الادارة

رابطة الصحفيين تنفي اعتزامها التدخل لاعادة النظر بالاجراءات ضد حطاب

القدس - نفت رابطة الصحفيين العرب ما اذاعته وسائل الاعلام الاسرائيليين من انها سوف تتدخل لدى نقابة الصحفيين الاردنيين بشان قرارها فصل احد اعضائها الذين التقوا مع وسائل اعلام اسرائيلية في مدريد.

وجاء في قرار الهيئة الادارية في الاجتماع الذي عقد صباح امس تعقيبا على ما ورد في التلفزيون الاسرائيلي وعلى لسان احد الزملاء في الهيئة الادارية بان رابطة الصحفيين العرب سوف تتدخل لاعادة النظر في الاجراء الذي اتخذته نقابة الصحفيين الاردنيين بحق سلطان حطاب فان الهيئة الادارية لرابطة الصحفيين العرب تعلن انها لم ولن تتدخل في الشؤون الداخلية لدى الهيئات والمؤسسات الشقيقة او الزميلة بما فيها اتحاد الصحفيين والكتاب الاردنيين.

واتحاد الكتاب يستنكر زج اسمه في القضية

من ناحية اخرى اكد اسعد الاسعد امين عام اتحاد الكتاب الفلسطينيين في الضفة الغربية وقطاع غزة ان لا صحة على الاطلاق - لما تناقلته وسائل الاعلام الاسرائيلية - ورددة بعض والزملاء - بان اتحاد الكتاب الفلسطينيين اصدر بيانا استنكر فيه فصل الصحفي الاردني سلطان حطاب من عضوية اتحاد الكتاب الاردنيين ونقابة الصحفيين. واعتبر ان هذه القضية، يجب ان تخضع للوائح الداخلية لهاتين المؤسستين وليس لاي اعتبار اخر.

كما استنكر الاسعد، محاولات زج الاتحاد في قضايا خلافية، في وقت نحن في امس الحاجة لتكريس وحدتنا الوطنية، في هذه الظروف الصعبة والهامة.

قرارات الهيئة الادارية لرابطة خريجي معاهد الوكالة

القدس - اجتمعت امس الاول الهيئة الادارية لرابطة خريجي معاهد وكالة الغوث واصدرت عدة قرارات منها اقرار حق الترشيح والانتخاب للدورة القادمة ودعوة الاعضاء لتسديد اشتراكاتهم، والسماح لخريجي معاهد الوكالة في الاردن والذين يسكنون في الضفة الغربية والانتساب للرابطة.

غرفة تجارة القطاع توزع اليوم المناصب الادارية

غزة - لمراسل «القدس» الخاص - من المقرر ان يعقد اليوم اعضاء الغرفة التجارية الفلسطينية في قطاع غزة اجتماعا في مقر الغرفة لتوزيع المناصب الادارية وتسم العهدة من اعضاء هيئة الغرفة السابقة.

تأجيل ندوة بيت جالا حول مؤتمر مدريد الى يوم الخميس

بيت جالا - لمراسل «القدس» الخاص - تاجل موعد الندوة حول مؤتمر مدريد التي كان من المقرر ان تعقد غدا الاربعاء في جمعية الاحسان الخيرية الى بعد ظهر يوم بعد غد الخميس وسيشارك فيها الدكتورة حنان عشراوي وغسان الخطيب.

وفاة مواطن واصابة اخر صدمهما باص اسرائيلي

القدس - صدم باص اسرائيلي في مفرق الرام شمال القدس عصر امس المواطن اسماعيل عابدين «٤٥ عاما» من سكان قرية بيرنبالا مما ادى الى وفاته على الفور، كما صدم الباص شاباً اخر في نفس المكان واصيب الشاب بجراح خطيرة.

وقال شهود عيان ان المرحوم عابدين كان يحاول اجتياز الشارع عندما صدمه الباص الذي كان مسرعا وعندما حاول سائقه الفرار من مكان الحادث صدمه مرة اخرى وصدم شابا آخر وقد لاحظت دورية عسكرية الباص فقامت بمطاردته واوقفت السائق وشرعت بالتحقيق.

ويذكر ان اسماعيل عابدين هو اب لاربعة اطفال.

وكالة الغوث تنفي الغاء برنامج الطوارىء لمساعدة اللاجئين

القدس - صرح مصدر مسؤول في مكتب الاعلام بوكالة الغوث الدولية ان برنامج الطوارىء الخاص بمساعدة اللاجئين في الضفة والقطاع لم يلغ ولكن حصلت تغييرات على طريقة توزيع هذه المساعدات حسب تغير الظروف.

هذا واضاف المصدر انه لم يتم الغاء اي برامج طوارىء اخرى مثل برنامج مسؤولي شؤون اللاجئين.

واوضح المصدر انه سيتم توزيع المساعدات في المناطق حسب اولوية وحاجة كل منطقة وسيكون هناك خطة جديدة للعام القادم.

تأجيل محاكمة باسيل اليتيم

بيت ساحور - لمراسل «القدس» الخاص - أجلت المحكمة العسكرية في رام الله امس وللمرة الرابعة محاكمة المواطن باسيل اليتيم الموجه التربوي السابق في مديرية التربية والتعليم للواء بيت لحم /اريحا الذي تنسب اليه عدة تهم امنية.

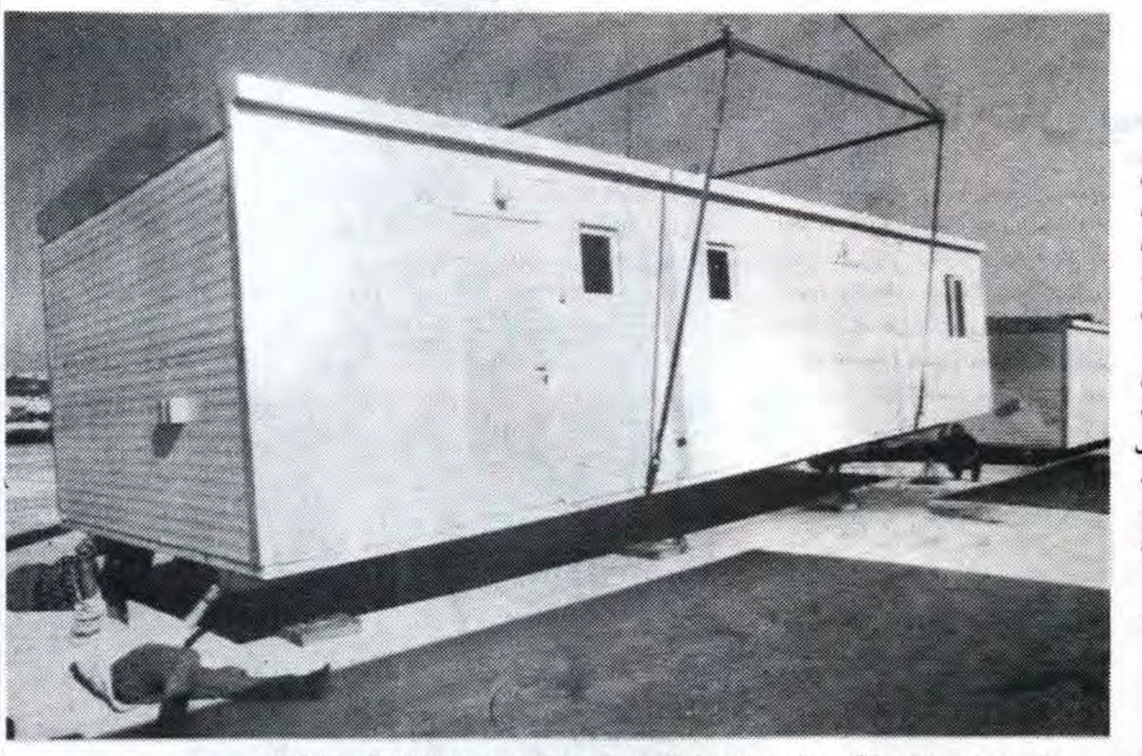

القدس/ عمال اسرائيليون يثبتون منزلا جاهزا في مستوطنة يهودية جديدة قريبة من بيت صفافا في القدس الشرقية امس.

صورة من «رويتر» خاصة بـ «القدس».

استمرار بناء المستوطنات يواجه ازمه ماليه وشارون لا يستبعد وقف جميع مراحل البناء

القدس - رويتر - قال اريبل شارون وزير الاسكان الاسرائيلي المتشدد والمهندس الاول للمستوطنات الاسرائيلية في الاراضي العربية التي تحتلها اسرائيل ان عمليات البناء قد تتوقف نتيجة لازمة في الاموال السائلة.

وصرح شارون المشتبك في نزاع مع وزارة المالية حول عمليات البناء التي تتولاها الحكومة بان هذه الخطوة قد تتخذ بعد عودة اسحق شامير رئيس الوزراء الاسرائيلي من الولايات المتحدة في نهاية الشهر الحالي.

وقال شارون للصحفيين «ليس هناك بديل الا وقف جميع مراحل البناء التي تقوم بها وزارة الاسكان فور عودة رئيس الوزراء الى اسرائيل الا اذا تم التوصل الى حل وتم الوفاء بكل الالتزامات المالية».

ويقود شارون منذ زمن بعيد حملة مكثفة للبناء في اراض احتلتها اسرائيل عام ١٩٦٧ واثار ذلك غضب المسؤولين الاميركيين الذين يرون المستوطنات عقبة في طريق السلام.

وقال ان ٢٩ الف وحدة سكنية ستتاثر من قرار تجميد مشاريع الاسكان وسيشمل ذلك عمليات البناء في القدس العربية الشرقية والضفة الغربية وقطاع غزة المحتلين ومرتفعات الجولان.

وكانت عمليات البناء في اسرائيل والاراضي العربية المحتلة قد شهدت نشاطا منذ عام ١٩٨٩ بوصول ما يزيد على ٣٥٠ر٠٠٠ مهاجر يهودي من الاتحاد السوفياتي.

واضطرت وزارة المالية نظرا لتكاليف استيعاب المهاجرين وبناء المستوطنات الى تاخير دفع حصص مجموعة مختلفة من الوزارات. وجاء قرار الولايات المتحدة ارجاء ضمانات قروض امريكية مخصصة لاسكان المهاجرين لمدة ١٢٠ يوما ليزيد من تعقيد عملية توفير الاموال المخصصه للبناء.

واعلنت الولايات المتحدة ان مساعداتها الخارجية يجب الا تستخدم في بناء مستوطنات في الاراضي المحتله الذي اجبر وزارة المالية الاسرائيلية على التحايل لتاخير دفع الاموال.

ويقوم شامير بزيارة تستغرق عشرة ايام للولايات المتحدة ومن المتوقع ان يعود الى اسرائيل يوم ٢٤ تشرين الثاني وقالت مساعدة لشامير امس الاول انها تدرس تقريرا يفيد ان زيارة شامير قد تمتد يومين.

وقال اعضاء يساريون في الكنيست الاسرائيلي الاسبوع الماضي ان وزارة الاسكان تنوي بناء ما يزيد على ثلث مشروعاتها الاسكانية في الاراضي المحتلة العام القادم.

وقالوا ان من بين ١٥ر٠٠٠ وحده سكنية تنوي الوزارة تشييدها عام ١٩٩٢ هناك ٥ر٤٠٠ وحده ستبنى في الاراضي المحتلة من بينها ٤ر٦٥٠ وحده في الضفة الغربية وحدها.

ويعيش في الضفة الغربية وقطاع غزة المحتلين نحو مليونا فلسطيني بداوا انتفاضه ضد الاحتلال الاسرائيلي عام ١٩٨٧. ويعيش بينهم نحو ١١٢ر٠٠٠ يهودي في مستوطنات وبلدات انشئت حديثا.

اما هضبة الجولان التي احتلتها اسرائيل من سوريا فيعيش فيها نحو ١٥ر٠٠٠ يهودي و ١٨ر٠٠٠ من الدروز العرب.

وكشف شارون في وقت سابق من العام الحالي عن خطة واسعة لتوطين مليون اسرائيلي في حزام للمستوطنات في «القدس الكبرى» يمتد من ضواحي القدس الشرقية في اتجاه الغرب وحتى مدينة في الضفه الغربية مطلة على نهر الاردن.

محاولة صدم شرطي بسبب تحرير مخالفة

● ذكر راديو اسرائيل ان سائق سيارة عربية حاول صباح امس بالقرب من مستشفى بكور حوليم في القدس التقدم بسيارته نحو شرطي قام بتحرير مخالفة ضده مما ادى الى اصابة الشرطي بيده وتم اعتقال السائق وبوشر بالتحقيق معه.

فتح باب التسجيل لبرنامج دبلوم التربية في الجامعة الاسلامية

غزة - لمراسل «القدس» الخاص - صرح الدكتور احمد ابو حلبية القائم باعمال رئيس الجامعة الاسلامية في غزة انه تقرر فتح باب التسجيل للحاصلين على الدرجة الجامعية الاولى من خريجي الكليات غير التربوية اعتبارا من ٢٣ الجاري وحتى ٢٧ منه للانضمام الى برنامج دبلوم عام التربية الذي يقام باشراف كلية التربية في الجامعة.

توزيع مواد غذائية على العائلات المستورة في عنبتا وشويكة

طولكرم - لمراسل «القدس» الخاص - قام اتحاد الشباب الديمقراطي وكتلة الوحدة العمالية في عنبتا وشويكة بتوزيع مواد غذائية واساسية على عدد كبير من العائلات المستورة في عنبتا وشويكة.

واشتملت هذه المساعدات على الطحين، السكر والارز.

زيارات المحامين لموكليهم من المعتقلين في معتقل «انصار٣» بالنقب

نابلس - لمراسل «القدس» الخاص - جاءنا من نقابة المحامين في قطاع غزة ان زيارات المحامين لموكليهم من المعتقلين في معتقل «انصار٣» بالنقب تكون على النحو التالي:

الاربعاء ١١/٢٠

المحامون: مسعود الحشاش، رجب زعرب، مازن وافي، حسني الاسطل، غسان شعث، جمال حسنين سهيل الكفارنه، وليد فطيحة، خميس ابو قادرس، عاشور كلاب، شحدة حمد، عادل خليفة، انعام خليفة، فضل القطافي، ابراهيم شاهين، محمد العطار، محمد الديراوي، محمد عوض، عطا شاهين، محمود ابو دان.

يوم الخميس ١١/٢١

المحامون: نافذ الشرافي، باسل جعفراوي، عطية جمعة، اكرم الغول، عوني مسعد، صافي الدحدوح، فايز النحال، محمد عابد، عنان البرش، ناجي النحال، عمر البرش، دلال فارس، احمد محسن، عبد الله ابو جزر وفتحي نصار.

هدم منزلين لعدم الترخيص في قوصين وبرقة

نابلس - لمراسل «القدس» الخاص - هدمت السلطات الاسرائيلية منزلا في قرية قوصين لعدم الترخيص تعود ملكيته للمواطن ابراهيم داود يتكون من غرفتين ومنافع ويقطنه اربعة افراد، وطالبت صاحب البيت بدفع مبلغ ٧٥٠ شيكلا اجرة للجرافة التي هدمت منزله.

كما هدمت منزل فؤاد حسين حجي من قرية برقة لعدم الترخيص ويتكون المنزل من طابقين.

غداً عرض مسرحية «كشكول الكسول»

القدس - يعرض غداً وعلى المسرح للثقافة والفنون الفلسطينية مسرحية بعنوان «كشكول الكسول».

وتتحدث المسرحية عن سلوكيات الطفل داخل بيته والمسرحية من تمثيل: حسام جويلس ومها المغربي.

اصدار جديد

نابلس - لمراسل «القدس» الخاص - صدر حديثا للكاتب الصحفي تيسير فتوح مجموعة قصصية تقع في ٥٧ صفحة من القطع المتوسط تتحدث عن معاناة وهموم شعبنا وعن تناقضات اجتماعية معاصرة تحت عنوان «ملحمة الحب والنضال».

اجتماعيات

تهنئة للدكتور وليد فوزي البرغوثي

البيرة - دير غسانة - الوالدان والاخوة وعموم الاقارب والاصدقاء يهنئون ابنهم الدكتور وليد فوزي البرغوثي بمناسبة حصوله على عضوية الكلية البريطانية اخصائي امراض نساء وولادة «MRCOG».

متمنين له دوام النجاح والتوفيق ومبروك.

تهنئة بالفوز

غزة - المركز الاجتماعي لتاهيل المعاقين/ جباليا، اسرته وادارته تهنىء الاخوة المنتخبين الفائزين بانتخابات الغرفة التجارية بغزة الذين يعبرون عن الصوت الفلسطيني الحقيقي. املين ان يحققوا امال شعبنا.

نقل معتقل من قاعة محكمة نابلس الى مستشفى تل هشمير

نابلس - لمراسل «القدس» الخاص - نقل مساء امس المعتقل سامر الصراوي «٢٥ عاما» من نابلس من قاعة المحكمة العسكرية الى مستشفى تل هشمير وذلك بعد اصابته بنوبة مفاجئة.

زيادة سعر الصرف للشيكل مقابل الدولار وسلة العملات

● قرر بنك اسرائيل زيادة سعر الصرف للشيكل مقابل الدولار الاميركي بنسبة ٠ر٧٪ حيث بلغ سعر صرف الدولار الجديد ٢ر٣٣٤ شيكل.

كما زاد سعر الصرف للشيكل مقابل سلة العملات بنسبة ٠ر١٪ حيث بلغ سعر الصرف الجديد لسلة العملات ٢ر٥٧ شيكل.

وقال راديو اسرائيل ان قيمة الدولار استمرت امس بالانخفاض في اسواق العملات في العالم.

اضرام النار في دائرة السير بطولكرم

طولكرم - لمراسل «القدس» الخاص - قام مجهولون عند منتصف الليلة قبل الماضية بتحطيم الشبابيك الخلفية لدائرة السير في طولكرم والقوا بداخلها ثلاث اطارت سيارات واشعلوا بها النيران واتت النيران على محتويات الدائرة من ملفات واجهزة الحاسوب وباشرت الشرطة الاسرائيلية التحقيق في الحادث.

تهنئة بالنجاح والتخرج الى الدكتورة الصيدلانية لينا خليل مسعود

غزة - عادت الى ارض الوطن الدكتورة الصيدلانية لينا خليل مسعود بعد حصولها على شهادة البكالوريوس في الصيدلة جامعة دمشق بدرجة جيد.

وبهذه المناسبة يتقدم الوالد خليل ابراهيم مسعود ووالدتها فيوليت وشقيقها الدكتور ابراهيم وشقيقها باسل وزوجته الا وشقيقتها الدكتورة الصيدلانية نادية وشقيقها حازم والعمات لولو وايفون بتهانيهم القلبية بمناسبة العودة والنجاح والتفوق.

متمنين لها مزيدا من التقدم والنجاح لخدمة وطنها وشعبها ومبروك.

تهنئة الى الاستاذ حسين الشيخ

طولكرم - جهاد محمد الجرمي وحرمه عطاف يوسف ابو لبدة مديرة مدرسة زنوبيا الاعدادية ونجلهما عمار وكريماتهما يهنئون الاستاذ حسين الشيخ مدير التربية والتعليم في لواء طولكرم بمناسبة تعيينه رئيسا للجنة الامتحانات العامة في الضفة الغربية.

متمنين للاستاذ حسين موفور الصحة والتوفيق في عمله الجديد.

تهنئة بعقد قران المهندس فارس مصطفى ابو رمضان

غزة - القاهرة - الدكتور سعود الشوا والعائلة يتقدمون باحر التهاني والتبريكات الى الصديق العزيز المهندس فارس مصطفى ابو رمضان وعروسه بمناسبة عقد قرانهما المبارك.

راجين الله ان يمتعهما بحياة ملؤها السعادة والهناء ومبروك.

العثور على نقود

رام الله - عثر احد المواطنين على مبلغ من المال وذلك قبل اسبوع في مدينة رام الله.

يرجى من صاحبها الاتصال مع هاتف ٩٥٦٤٨٢ - عبدالهادي ابو عليا - المغير لاعطاء اوصافها واستلامها.

تهنئة بعودة الوفد الفلسطيني

غزة - المركز الاجتماعي لتاهيل المعاقين - جباليا اسرته وادارته تهنىء رئيس واعضاء الوفد الفلسطيني لمباحثات السلام بمناسبة العودة وتشد على اياديهم.

تهنئة بالنجاح للشاب مهند عبدالرحمن ابو ليل

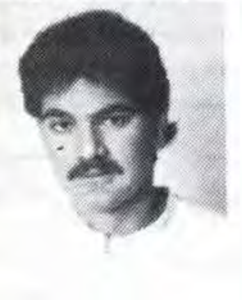

القدس - ال ابو ليل في القدس يتقدمون باحر التهاني واعظم التبريكات الى ابنهم البار عبدالرحمن ابو ليل بمناسبة نجاح نجله مهند وحصوله على شهادة البكالوريوس في المحاسبة من جامعة القاهرة.

ويضرعون الى الله ان ياخذ بيده ويوفقه لخدمة شعبه ووطنه ومبروك.

تهنئة بالتخرج

حلحول - الخليل - الوالد والوالدة والاخوة والاخوات وجميع ال ابراهيم مشعل يهنئون ولدهم واخاهم عماد احمد ابراهيم مشعل بالنجاح بمناسبة تخرجه وحصوله على شهادة بكالوريوس في اقتصاد العمل والعلاقات الصناعية، وشهادة خبير في الاقتصاد، وشهادة خبير في الاستيراد والتصدير وجميعها بدرجة تفوق من جامعة اسطنبول بتركيا.

متمنين له مزيدا من التقدم والنجاح في خدمة اهله ووطنه ومبروك.

افراح آل زيدان وآل صالح

طولكرم - في حفل عائلي بهيج ضم الاهل والاصدقاء تم بحمد الله ورعايته يوم السبت ٩١/١١/١٦ زفاف الشاب الاديب عمار نجل الوجيه الحاج عبداللطيف زيدان على صاحبة الصون والعفاف الآنسة المهذبة منال كريمة المربي الفاضل توفيق محمد سليمان صالح.

وبهذه المناسبة السعيدة يتقدم الوالدان والاخوة والاخوات وعموم الاهل والاصدقاء باحر التهاني واجمل التبريكات للعروسين عمار ومنال.

متمنين لهما حياة ملؤها السعادة والهناء وبالرفاه والبنين ومبروك.

تستقبل والدة العريس المهنئات في بيتها الكائن قرب سينما الفريد بطولكرم لمدة ثلاثة ايام اعتبارا من اليوم.

تنويه

جاء في اعلان محكمة صلح نابلس ٩١/٩٣ المنشور يوم ١٧ الجاري اسم نمر يوسف نعمان هواش خطا والحقيقة عمر يوسف نعمان هواش. فاقتضى التنويه.

بسم الله الرحمن الرحيم

اعلان

نابلس/ تعلن لجنة المرأة العاملة الفلسطينية ولجنة الاغاثة الزراعية بنابلس عن افتتاح

المعرض السنوي التاسع

الذي يحتوي على الاشغال اليدوية والمصنوعات الوطنية والتراث الوطني.

وذلك ابتداء من يوم غد الاربعاء الموافق ٩١/١١/٢٠ وحتى يوم الاثنين القادم الموافق ٩١/١١/٢٥ في قاعة نادي نابلس - شارع عمر المختار - مقابل ستوديو رندة من الساعة التاسعة صباحا ولغاية الساعة الرابعة بعد الظهر يوميا.

جامعة الخليل
مركز الفنون الجميلة

الخليل - الحرس

دعوة

الى اهلنا في الخليل

الى مدراء ومديري المدارس في المحافظة.
الى المعلمين والمعلمات...
الى الطلاب والطالبات في مدارس الخليل وجامعاتها ومعاهدها وكلياتها.
الى كافة مؤسساتنا الثقافية والاجتماعية.
الى كل عشاق التراث والفنون في الضفة والقطاع.

أنتم مدعوون جميعا لمشاهدة

معرض الفنون والتراث لعام ١٩٩١

في قاعة مركز الفنون الجميلة
يوميا وحتى يوم الجمعة الموافق ١٩٩١/١١/٢٢
من الساعة ١٠ صباحاً - ٦ مساء

حضوركم دعم وتشريف لنا
واهلا وسهلا بالجميع

الادارة

اعلان انسحاب

اعلن عن انسحابي من عضوية اللجنة السياسية في مدينة بيت لحم لاسباب شخصية.

عمر الحروب

نفي

اريحا/ اعلن انا الدكتور فاخر ابو ستة ان اسمي ذكر في اللجنة السياسية لمنطقة اريحا في جريدة «القدس» بتاريخ ٩١/١١/١٧ جاء نتيجة سوء فهم، وعلى ذلك اعتبر نفسي غير عضو في هذه اللجنة، وليس لي اية علاقة بالاسماء المذكورة.

الدكتور
نادر يعقوب الاطرش

اخصائي الاشعة التشخيصية

يُعلن لمراجعيه الكرام - بعد عودته من الخارج - عن مباشرته العمل كالمعتاد اعتباراً من صباح غد الاربعاء الموافق ٩١/١١/٢٠

في عيادته الطبية للتصوير بالاشعة والموجات فوق الصوتية

الكائنة في :
المجمع الطبي - عمارة زرّوق - حي المدبسة - بيت لحم

اوقات الدوام :
يوميا من الساعة ٨ صباحا - ١ ظهراً
ومن الساعة ٣ بعد الظهر - ٦ مساء
ماعدا ايام الاحاد

استنكار

القدس/ تستنكر الهيئة الادارية لرابطة الصحفيين العرب في الاراضي المحتلة، الاعتداء الآثم على مدير التعليم في وكالة الغوث الدولية الاستاذ احمد موسى وتعتبر مثل هذه الممارسة خروجا على عادات وتقاليد واخلاقيات شعبنا.

نفي خبر

غزة/ نشر في جريدة «الفجر» بتاريخ ٩١/١١/١٧ ان هناك مشاورات لتشكيل مجلس بلدي لمدينة غزة، وقد ذكر ان المحامي راجي الصوراني عضوا في هذا المجلس وفي اتصال هاتفي مع المحامي راجي الصوراني الموجود حاليا في الولايات المتحدة منذ ٩١/١١/١٤ فقد نفى هذا الخبر واكد انه لم يوافق لأن يكون عضوا في المجلس المنوي تشكيله.

بسم الله الرحمن الرحيم

اعلان هام

النصيرات/ يعلن مصنع الحرية للخياطة عن حاجته الى خياطين مهرة للعمل في المصنع الكائن في منزل خميس حمدان خلف مصنع الحمضيات في النصيرات

فعلى كل من يرغب مراجعة صاحب المصنع يوميا والأجرة ممتازة وحسب الكفاءة.

ملاحظة: يوجد قسم خاص للفتيات العاملات

المراجعة : الاتصال بهاتف رقم ٢٢٥ دير البلح

جمعية الهلال لمكافحة المخدرات

القدس/ ص.ب ٥١٠٣٥ - هاتف ٨١٤١٥٦-٠٢

تعلن جمعية الهلال لمكافحة المخدرات عن حاجتها الى :-

محرر لمجلة «الهلال»

التي ستصدر قريبا عن الجمعية

المجلة ستعنى بمواضيع مكافحة المخدرات في الوسط العربي وستصدر في البداية مرة كل شهرين على ان تكون في المستقبل مجلة شهرية.

على المرشح الذي يتقدم لهذه الوظيفة ان يكون قد اكمل احد المواضيع التالية:-

علم اجتماع/ علم نفس/ علم الاجرام/ الخدمة الاجتماعية/ التربية الاجتماعية.

مكان العمل - احد المراكز التالية :-

القدس - سخنين - شفاعمرو - طيرة المثلث

آخر موعد لتقديم الطلبات - نهاية الشهر الحالي.

مع الاحترام

عادل ابو ريا
رئيس الجمعية

استنكار

نابلس/ مدير التعليم والموجهون وموظفو قسم التعليم في منطقة نابلس - وكالة الغوث يستنكرون ويشجبون بشدة الاعتداء الآثم على السيد مدير دائرة التربية والتعليم في وكالة الغوث الاستاذ احمد موسى على ايدي فئة خارجة عن اخلاقيات شعبنا الذي يحترم المؤسسات التعليمية والقائمين عليها.

شجب واستنكار

الهيئات التدريسية في مدرستي ذكور بيت جالا واناث عايدة يستنكرون ويشجبون الاعتداء الاثم الذي وقع على المربي الفاضل الاستاذ أحمد موسى مدير دائرة التربية والتعليم في وكالة الغوث.

شجب واستنكار

صورباهر/ بيت صفافا/ ادارة ومعلمات وطالبات مدرستي صورباهر الاعدادية وبيت صفافا الاعدادية يستنكرون الحادث الذي تعرض له المربي الفاضل احمد موسى مدير دائرة التربية والتعليم في وكالة الغوث، معتبرين ذلك اعتداء على القيم التربوية والاخلاقية.

استنكار

بتير/ بيت لحم/ مديرة ومعلمات مدرسة بنات بتير الاعدادية يستنكرن الاعتداء الاثم الذي وقع للمربي الفاضل السيد احمد موسى مدير دائرة التربية والتعليم في وكالة الغوث على ايدي فئة خارجة عن اخلاقيات شعبنا الذي يحترم المؤسسات التعليمية والقائمين عليها.

مديرة ومعلمات مدرسة بنات بتير
الاعدادية

استنكار

رفح/ رئيس واعضاء وموظفو الجمعية التعاونية الزراعية في منطقة رفح يستنكرون الاعتداء الاثم الذي وقع على المربي الفاضل الاستاذ احمد موسى مدير التعليم في وكالة الغوث ويشجبون بشدة هذا الاسلوب الغريب عن تقاليد شعبنا العريق.

استنكار

رفح/ جبر فضة الموجه السابق للغة الانجليزية في الضفة الغربية في وكالة الغوث والمحاضر في الجامعة الاسلامية بغزة ونائب رئيس جمعية اصدقاء الكفيف بغزة يستنكر ويشجب الاعتداء الاثيم ضد المربي الفاضل احمد موسى مدير التعليم في وكالة الغوث في الضفة الغربية.

بحث آفاق مؤتمر السلام خلال لقاء مبارك والبابا

الفاتيكان - ا.ف.ب - تباحث الرئيس المصري حسني مبارك امس في الفاتيكان مع البابا يوحنا بولس الثاني حول آفاق مؤتمر السلام في الشرق الاوسط.

وقال مصدر مصري، ان الرئيس مبارك شرح للحبر الاعظم الدور الذي تأمل بلاده، ان تلعبه في عملية السلام في المنطقة بفضل الدعم المعنوي للفاتيكان ودعم اوروبا.

وقال المتحدث باسم الفاتيكان جواكين نافارو، ان «الحبر الاعظم والرئيس مبارك بحثا خلال اللقاء المنفرد فرص السلام في الشرق الاوسط التي بدأت بالمفاوضات والحوار في مدريد».

يذكر ان البابا، الذي سبق واستقبل الرئيس مبارك اربع مرات في الفاتيكان دُعي منذ زمن طويل من قبل الرئيس المصري ومن سلفه الرئيس انور السادات لزيارة مصر. وقال المتحدث، انه ليس بامكانه تحديد ما اذا كان قد طرا جديد بشأن مشروع هذه الزيارة.

يذكر ان روما هي المحطة الاولى من جولة اوروبية يقوم بها الرئيس المصري ستشمل ايضا باريس واستراسبورغ.

«هآرتس»:

١٨ مليون دولار تخسرها اسرائيل جراء تأجيل نصف المساعدات المدنية الاميركية

● ذكرت صحيفة «هارتس» ستخسر اسرائيل حوالي خمسين بالمائة من الفوائد التي تحصل عليها سنويا جراء الايداع المسبق للمساعدات المدنية الاميركية في البنوك. اما سبب ذلك فيعود الى ان الولايات المتحدة ستقدم في العام الحالي لاسرائيل المساعدات البالغة ٢ر١ مليار دولار على دفعتين وذلك عوضا عن دفعة واحدة كما جرت العادة في السنوات السابقة.

وكانت اسرائيل تحصل على حوالي ٣٦ مليون دولار كفائدة بنكية سنوية، ولكنها ستحصل هذا العام على ١٨ مليون دولار.

وكان لورنس ايغلبرغر مساعد وزير الخارجية الاميركي قد ابلغ زلمان شوفال سفير اسرائيل في الولايات المتحدة بأن واشنطن قررت تسليم المساعدات المدنية والعسكرية لاسرائيل والبالغة ٣ مليار دولار على دفعتين. وسيتم تقديم الدفعة الاولى والتي تشكل نصف المبلغ في الايام القريبة القادمة. اما الدفعة الثانية فستقدم في شهر شباط او ايار. اما سبب ذلك فيعود الى عدم اقرار الكونغرس حتى الان للمساعدات الخارجية الاميركية.

برلمانيان بريطانيان يتوجهان الى ليبيا لحل خلاف بشأن لوكربي

لندن - رويتر - قال عضوان في البرلمان البريطاني انهما سيتوجهان الى ليبيا اليوم في محاولة لحل خلاف متزايد بشأن اتهامات بأن عميلين ليبيين فجرا طائرة جامبو فوق لوكربي بسكوتلندا عام ١٩٨٨.

وقال تام داليل وبيرني جرانت عضوا حزب العمال البريطاني امس الاول الاحد انهما سيبذلان قصارى جهدهما نظرا لوجود «قدر ضئيل من الاتصالات بين ليبيا والقوى الغربية».

وكانت الولايات المتحدة وبريطانيا قد وجهتا اتهامات جنائية يوم الخميس الماضي الى اثنين من عملاء المخابرات الليبية بشأن قيامهما بزرع قنبلة فجرت طائرة تابعة لشركة بان اميركان فوق لوكربي مما ادى الى مصرع ٢٧٠ شخصا.

ونفت ليبيا اي صلة لها بالحادث. وقالت وكالة الجماهيرية الليبية للانباء امس الاول ان هذه الاتهامات ترمى الى ارهاب الشعب الليبي وصرف الانظار عن المشاكل الاقتصادية التي تعاني منها الولايات المتحدة.

وقال عضوا البرلمان البريطاني في بيان مشترك في اعقاب عودتهما من مهمة تقصي الحقائق في ليبيا منذ اسبوعين «ان الموقف ينذر بكارثة محتملة اذ ان ليبيا معرضة لخطر عمل عسكري ما لم تسلم الرجلين المتهمين بالتورط في التفجير».

واضافا قولهما «ربما يكون موقف ٥٠٠٠ بريطاني يعملون في ليبيا في خطر فضلا عن اولئك المدنيين الليبيين الابرياء».

وكان ريموند سيتز السفير الاميركي لدى بريطانيا قد رفض الافصاح امس عما اذا كانت الولايات المتحدة تعتزم استخدام القوة العسكرية ضد ليبيا حتى تجبرها على تنفيذ امر التسليم.

وفاة هوساك الرئيس السابق لتشيكوسلوفاكيا

براغ - رويتر - قالت وكالة الانباء التشيكوسلوفاكية، ان غوستاف هوساك الرئيس السابق لتشيكوسلوفاكيا وللحزب الشيوعي توفي امس في مستشفى في براتسلافا عاصمة جمهورية سلوفاكيا.

وكان هوساك يبلغ من العمر ٧٨ عاما.

روما/الرئيس المصري حسني مبارك ورئيس الوزراء الايطالي جوليو اندريوتي، يستعرضان حرس الشرف، لدى وصول مبارك الى قصر الضيافة الحكومي للاجتماع مع اندريوتي امس.

صورة من «رويتر» خاصة بـ «القدس»

صموئيل لويس:

«نفتقد للثقة والاستقامة من جانب اسرائيل ونحن بحاجة لوجود زعيم حقيقي لديكم»

● قال صموئيل لويس سفير الولايات المتحدة السابق في اسرائيل، والمعروف بصداقته لاسرائيل في احياء الذكرى الثامنة لوفاة موشيه ديان التي صادفت يوم امس الاول «الاستقامة، الصراحة والثقة المتبادلة هي المضامين المطلوبة لاصحاب المناصب الرفيعة، هؤلاء المسؤولون عن السياسة الخارجية».

وقال لويس «موشيه ديان، اسحق رابين، عيزر وايزمن كانوا مستقيمين وصريحين، لكن مع ذلك اعربوا عن صلابة سياسية لا تقل عن تصلب بيغن ابان مفاوضات السلام مع مصر».

وقال لويس بانه على الرغم من تصلب ديان - رابين - وايزمن فقد حصلوا على ثقة الادارة الاميركية. واضاف «اما الان فنفتقد للثقة والاستقامة من جانب اسرائيل ولا يوجد وضوح لدينا ما هو بالفعل الذي تريدونه، اننا لا نعرف ماهي اهدافكم ليس بالامكان العثور لديكم الان على الصدق... الوضع ليس واضحا اليوم لا صدق لديكم ولا ثقة اننا بحاجة لوجود زعيم حقيقي لديكم».

وقال موشيه ارنس وزير الدفاع الذي حضر هذه الامسية التي جرت في جامعة تل ابيب انه بدون تنفيذ حلول اقتصادية في قطاع غزة لن يكون بالامكان التوصل الى حل سياسي حقيقي. وقال: «لكن جميع الدول التي توجهنا اليها والتي تستطيع تقديم حلول اقتصادية قالت لنا: اولا اعملوا على حل المشكلة الفلسطينية، وبعد ذلك فقط سنعمل على حل البعد الاقتصادي».

الجزائر ترفع الحظر عن صحيفتين للجبهة الاسلامية

الجزائر - ا.ف.ب - ابلغ المكتب الصحافي للجبهة الاسلامية للانقاذ وكالة فرانس برس امس انه تم رفع الحظر المفروض منذ ١٥ اب الماضي على صحيفتي الجبهة «المنقذ» و«الفرقان».

واوضح ان المنقذ ستصدر مجددا اعتبارا من نهاية الاسبوع الحالي في حين تباع الفرقان منذ بضعة ايام في محيط المساجد.

واضاف ان صلاح قوامي الصحافي السابق في التلفزيون حل محل الشيخ بن عزور زبدة في رئاسة تحرير المنقذ. وكان هذا الاخير تعرض لحملة تنديد واستنكار في اوساط الاسلاميين بعد مواقفه المؤيدة لحوار مع الحكومة وتم منذ ذلك الحين تعليق عضويته في مجلس الشورى لجبهة الانقاذ.

ورغم حظر صدور هاتين الصحيفتين رسميا غداة اعتقال مسؤوليهما الاساسيين تصدر جبهة الانقاذ نشرة داخلية ويستخدم انصارها صفحات اسبوعية البلاغ الصادرة بالعربية.

آغاخان يستأنف مهمته في العراق

بغداد ا.ف.ب. - يصل المبعوث الخاص للامم المتحدة حول الخليج الى بغداد اليوم في محاولة لانقاذ اتفاق بين العراق والمنظمة الدولية سمح بمساعدة مئات الالاف من المعدمين.

كما سيحاول صدر الدين آغاخان الذي لا يأمل الكثير حسب ما ذكرت اوساط الامم المتحدة في بغداد أن يقنع العراق بالاستجابة لقرارات مجلس الامن الدولي التي تسمح له ببيع نفطه تحت رقابة الامم المتحدة المشددة من اجل شراء المنتجات الغذائية والطبية التي حرم منها بسبب الحظر.

تقرير اخباري

وتفيد ارقام الامم المتحدة ان الاتفاق الذي تم التوصل اليه بين الامين العام للامم المتحدة وبغداد في نيسان ويحاول صدر الدين آغاخان انقاذه سمح بمساعدة ٤ر١ مليون كردي وشيعي فروا هربا من حركات التمرد التي تلت الحرب فورا على العودة الى بيوتهم وبتوزيع ٢ر١ مليون حصة غذائية.

كما يسمح هذا الاتفاق الذي يفترض ان ينتهي اجله في ٣١ كانون الاول بوجود ٥٠٠ من جنود الامم المتحدة (القبعات الزرق) في كردستان في شمال البلاد وفي الجنوب لتطمين السكان الذين ما زالوا تحت تأثير صدمة اعمال العنف التي جرت في الربيع.

اخيرا ترى الاوساط الدبلوماسية في بغداد انه يمثل المحاولة الوحيدة الناجحة للتفاهم بين الامم المتحدة والعراق. وتعتبر بغداد كل المبادرات الاخرى التي اتخذتها المنظمة الدولية منذ بداية ازمة الخليج ولا سيما الحظر وتدمير ترسانتها عقوبات جائرة.

وذكرت اوساط الامم المتحدة ان عدم تمديد الاتفاق يعني رحيل مكتب تنسيق العمل الانساني للامم المتحدة من العراق وخفضا كبيرا في الاموال الموضوعة بتصرف كل برامج المساعدات. الى جانب تزايد الشكوك لدى عشرات الالاف من الاكراد والشيعة وهم اكثر المعنيين بهذا الاتفاق.

وقال دبلوماسي في الامم المتحدة في بغداد «لكي يحقق النجاح يجب ان يوفق صدر الدين آغاخان بين رغبة الامم المتحدة في متابعة مهمتها الانسانية وخيبة العراق ازاء ما يعتبره انحياز من قبل الامم المتحدة وتحفظ الدول الممولة في استمرار التمويل» من اجل برنامج كلف حتى الان ٢٦٠ مليون دولار.

بالنسبة للامم المتحدة ما زالت المساعدة الانسانية العاجلة امرا ملحا ولا سيما في كردستان حيث سيمضي ٣٠٠ الف شخص الشتاء في ملاجىء مؤقتة وفي الجنوب حيث سيسبب موسم الامطار فيضانات ويضاعف اعتبارا من كانون الثاني خطر انتشار الاوبئة.

ولا شك ان العراق الذي يشير مسؤولو الامم المتحدة في بغداد الى تعاونه الفعال في اطار الاتفاق سيعبر لصدر الدين آغاخان عن استيائه.

واكد مسؤول في الامم المتحدة ان «العراقيين يرون انهم كانوا واضحين في تطبيق هذا الاتفاق وكانوا يتوقعون ان يحصلوا بالمقابل على تخفيف الحظر».

الا ان شيئا من هذا لم يحدث بل اعتبر العراق ان القرارين ٧٠٦ و ٧١٢ اللذين ينظمان بيع ما قيمته ٦ر١ مليار دولار من النفط خلال ستة اشهر وشراء اغذية وادوية بثلثي هذا المبلغ مساسا غير مقبول بسيادته. واخيرا ستبدي الدول الممولة تحفظا اكبر في الدفع لبرامج المساعدة لان مجلس الامن منح العراق وسيلة للحصول على جزء على الاقل من احتياجاته.

ومع ذلك يبدي مسؤولو الامم المتحدة تفاؤلا حذرا في بغداد ويقولون ان العراق لا يستطيع ان يتخلى عن الجسر الوحيد للحوار مع الامم المتحدة بدون ان يواجه خطر زيادة عزلته. اما التمويل «فيمكن ايجاده» وفق ما اكد بتفاؤل موظف محنك في الامم المتحدة.

ولكن فرص ان تقبل بغداد بالقرارين ٧٠٦ و ٧١٢ معدومة. فالعراق لا يريد ودائع تديرها الامم المتحدة ولا هيكلية دائمة الاشراف على صفقاته النفطية ومشترياته من المواد الغذائية.

واكد وزير التجارة العراقي محمد مهدي صالح امس الاحد ان «العراق لن يفرط بسيادته من اجل النفط».

امير الكويت يبدأ مباحثات في الكرملين

موسكو - رويتر - قالت وكالة انباء «تاس»، ان امير الكويت الشيخ جابر الاحمد الصباح اجتمع بالرئيس السوفياتي ميخائيل غورباتشوف امس.

وقد وصل الشيخ جابر الى موسكو قادما من الصين امس الاول في اطار جولة ودية بعد نجاح القوات المتحالفة في تحرير بلاده. وكان الكرملين قد ساند القوات المتحالفة اثناء حرب الخليج.

«المسيرة السلمية لم تتعثر»

بسيوني: نأمل في أن ترتفع رايات السلام في المنطقة

● قال السفير المصري لدى اسرائيل محمد بسيوني، ان محادثات السلام تسير في طريقها الصحيح، وان وجود خلافات في الراي حول مسائل اجرائية لا يعني تعثر المسيرة السلمية.

واضاف: «ان الولايات المتحدة اعطت الفرقاء المعنيين فرصة اسبوعين للتوصل الى اتفاق حول مكان اجراء المفاوضات، وفي حالة عدم تمكنهم من التفاهم حول ذلك، فستقترح الولايات المتحدة والاتحاد السوفياتي مكانا لاجراء المفاوضات، ويجب ان يكون مقبولا من الجميع، وهذا ما يحدث الآن، اذ ليس هناك اي تعثر وانما مجرد بحث عن مكان.

واعرب بسيوني عن امله في ان ترتفع رايات السلام على المنطقة بكاملها حتى تنعم شعوب هذه المنطقة بالامن والآمان والاستقرار.

وقال بسيوني، انه من الضروري التوقيع على اتفاقية توءمة للتعاون المتبادل بين بلدية عكا واحدى المدن المصرية.

ودعا السفير المصري، خلال زيارة قام بها امس الاول لبلدية عكا الى اقامة مشاريع سياحية في عكا بتمويل اصحاب رؤوس الاموال العرب.

واعرب عن امله في ان تكون اتفاقية السلام التي تم التوقيع عليها في كامب ديفيد بمثابة فاتحة لاتفاقيات سلام اخرى بين اسرائيل والدول العربية.

واشاد السفير المصري بالتعايش الاخوي السائد في مدينة عكا بين ابناء مختلف الطوائف في المدينة.

مخطوطات البحر الميت وجذور المسيحية

بقلم: الاب د. بيتر مدروس

نشرت «القدس» في ١٩٩١/١١/١٢ الغراء مقالا عن الـ «نيويورك تايمز» افاد انه تم العثور على جزء من مخطوط يذكر اعدام شخصية قيادية تشبه السيد المسيح، واضاف بعض المحللين ومنهم روبرت ايزنمان ان ذلك الاكتشاف قد يكون حيويا لتفهم اصول المسيحية.

ان السيد ايزنمان ليس متخصصا في الحفريات ولا المخطوطات، كما ان المصادر التي اوردت النبأ لا تؤكد باي شكل من الاشكال ان تكون الشخصية القيادية السيد المسيح، اما العلماء ذوو الكفاية في هذا المجال، فهم في غاية الاستغراب من هذه الاقاويل العارية من الصحة عن اعدام شخصية قيادية اتت مخطوطات قمران على ذكرها صراحة او تلميحا. والمعروف ان الاب الدومنكاني المرحوم العالم رولاند ده فو هو الذي اشرف على الحفريات منذ نهاية الاربعينات وانه شكل لجنة دولية من علماء من عدة جنسيات وديانات للتاكد من موضوعية الابحاث والنتائج. وقد اصدرت اللجنة القسم الاكبر من نتائجها ونشرت الجزء الاكبر من المخطوطات وما بقيت سوى مقتطفات اتت عليها يد الدهر ولا تشير الى اي شيء جوهري، ويبدو ان بعضها مقتبس من بعض نصوص التوراة.

ولا مجال لنسب المسيحية ونور الانجيل وهداه الى بدعة «الاسينيين»، وان كانت هنالك عناصر مشتركة مثل التشديد على الصراع بين ابناء النور وابناء الظلمات، الا ان الفروق جسيمة، والمسيحية والاسينية على طرفي نقيض. الاسينيون كانوا من «الاطهار» من كهنة ونسل كهنة عبر انيين اما المسيحية فترذل فكرة التفوق على الاخرين وترفض استعلاء ابن «الاصل الكهنوتي» على الانسان «العادي». وفي حين رفضت الاسينية ان تقبل اي انسان ذي علة جسدية في صفوفها، صرف السيد المسيح همه في العناية بالخطاة لتوبتهم وبالمرضى لشفائهم وابرا الابرص «الذي كان الاسينيون يعتبرونه نجسا» والاكمة والضرير واقام الموتى بقوة الله، وفي حين احتقر الاسينيون الخطاة تميز موقف السيد المسيح بالرافة بهم وبالتخالط معهم في سبيل هدايتهم.

واذا اعتبر المرء ايضا وجود اكثر من مخلص عند الاسينيين في نبواتهم وكتاباتهم وامنياتهم، احدهما عسكري سياسي والاخر روحاني، فهذه الفكرة مرفوضة جملة وتفصيلا في المسيحية.

شركة الهدى لتأجير العقارات
تضع خبراتها بين يديكم
اذا كنت احد المعنيين في تأجير شقتك
او اذا كنت احد المعنيين في استئجار شقة
فاترك ذلك لاصحاب الخبرة الذين يوصلوك
الى طلبك
فنحن يتوفر لدينا عدد من الشقق وعدد من الطلبات على شقق ربما تكون شقتك احدى الشقق التي يبحث عنها العشرات من المواطنين، لذلك لا تتردد في الاتصال بنا ونحن نتولى ذلك عنك.
فارفع سماعة هاتفك واتصل بنا فوراً
وزودنا بمعلومات الشقة التي لديك
ونحن سنكون في خدمتك
شركة الهدى لتأجير العقارات
القدس/ عمارة النزهة/ الطابق الثالث/ امام مسرح الحكواتي

اليوم في الاسواق ...
يسر ...
هوليود فيديو ستار
القدس ــ مفرق الرام ــ عمارة الحنيني
فوق مركز السلام الطبي ــ ☎ ٩٥٩٤٣٠
ان يقدم المسرحية الكوميدية

H.V.S
المسرحية الكوميدية

بم - شكا - بم
بطولة: نجاح الموجي - لوسي - عماد رشاد
نحن على استعداد لتزويد مكاتبكم باحدث الافلام العربية والهندية والاجنبية باسعار مناسبة
مطلوب وكلاء وموزعين : في قطاع غزة ونابلس

بسم الله الرحمن الرحيم
«وقل اعملوا فسيرى الله عملكم ورسوله والمؤمنون» «صدق الله العظيم»
من أجل مستقبل
علمي زاهر
لرابطة الجامعيين
انتخبوا ...
الكتلة

وحتى تكون
رابطة الجامعيين
لكل الجامعيين
انتخبوا ...
المستقلة

برئاسة الدكتور أديب القيسي
وعضوية كل من السادة:

الاستاذ احمد بصيلة

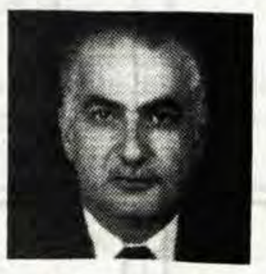
المهندس راتب البكري

الاستاذ محمد عيد مسك

الدكتور حسين الوحوش

الاستاذ نايف الرجوب

المحاسب محمد ابراهيم ناصرالدين

الاستاذ محمد ماهر بدر

الاستاذ نبيل الفلاح

من برنامج الكتلة المستقلة
- ❊ رابطة الجامعيين للجميع
- ❊ عصرنة الادارة
- ❊ تطوير مفهوم التخطيط
- ❊ تحقيق مبدأ التوازن
- ❊ تطوير نظام للحوافز
- ❊ تطبيق نظام جيد للرقابة.
- ❊ عضوية مجلس الرابطة تكليف قبل ان تكون تشريفاً.
- ❊ الانسان هو الهدف.
- ❊ تقديم خدمات افضل للهيئة العامة
- ❊ تحويل الكلية الهندسية الى جامعة تكنولوجية.
- ❊ تطوير دوائر الرابطة المختلفة
- ❊ تحسين اوضاع العاملين.

الكتلة المستقلة
لسان حال طموحاتكم ...

بسم الله الرحمن الرحيم
قال تعالى: (وقل اعملوا فسيرى الله عملكم ورسوله والمؤمنون)
«صدق الله العظيم»
كتلة رابطة الجامعيين الوطنية

برئاسة : الاستاذ احمد سعيد بيوض التميمي
نائب رئيس مجلس الرابطة سابقاً ــ المدير العام لدار الايتام الاسلامية الصناعية بالقدس ــ عضو الهيئة الاسلامية العليا
ترحب بكم في صرح من صروحها الشامخة

الكتلة الوطنية : كفاءة، قدرة، خبرة، تجربة، التزام، عطاء
الاعضاء

الدكتور عدنان صلاح
دكتوراة في الشريعة الاسلامية

الدكتور سفيان سلطان
دكتوراة في الهندسة الزراعية

الدكتور عبدالقادر جبارين
دكتوراة في التاريخ المعاصر

المهندس ابراهيم عمرو
بكالوريوس في الهندسة المعمارية

السيد رفعت طهبوب
بكالوريوس مختبرات طبية

المحامي سليمان ابو سنينة
ليسانس في الحقوق

الدكتور حجازي ابو ميزر
بكالوريوس في الطب

المهندس علاء الجعبري
بكالوريوس في الهندسة الزراعية

كتلة رابطة الجامعيين الوطنية

تظاهرة تأييد كبيرة لترشيح الأسد للرئاسة

دمشق - ا.ف.ب. - نظمت امس في دمشق تظاهرة تاييد كبيرة لترشيح الرئيس السوري حافظ الاسد لولاية رئاسة رابعة من سبع سنوات.

وذكرت مصادر قوى الامن، ان المتظاهرين الذين قدر عددهم بنحو مليوني شخص جاءوا من ١٤ محافظة سورية، اجتاحوا الشوارع الرئيسية في العاصمة، معربين عن تاييدهم لاقرار مجلس الشعب يوم الاحد ترشيح الاسد، الذي تقدمت به القيادة القطرية لحزب البعث الحاكم في سوريا منذ ١٩٦٣، ليكون رئيسا للجمهورية للمرة الرابعة.

ومن المقرر ان يطرح الترشيح في استفتاء عام في الثاني من كانون الاول المقبل. وتنتهي ولايته الحالية في ١٢ اذار ١٩٩٢.

ومنذ الساعات الاولى للصباح، نزل المتظاهرون من مئات الحافلات التي اقلتهم من المحافظات، وتوجهوا بعد ذلك في مواكب نحو ساحة الامويين الكبرى التي تقع عند المدخل الغربي للعاصمة.

وفي الوقت نفسه، بدأت الاذاعة والتلفزيون، الذي يبدأ ارساله عادة بعد الظهر في نقل هذا الحدث، الذي جرى في جو هادىء. وتخللت التظاهرة اناشيد وطنية وتليت رسائل تاييد.

الأمس ... اللحن المميز لليالي بغداد اليوم

بغداد - رويتر - شمّر العازف العراقي عن اكمام سترة السهرة، وعقد حاجبيه، وجلس الى البيانو الياباني الصنع في الفندق الكبير، وبدا يعزف مقطوعة «بالامس كان الحب لعبة سهلة» لبول مكارتني التي اصبحت تقريبا اللحن المميز لليالي بغداد بعد حرب الخليج.

وتنتشر الاغنية مع اخرى شهيرة لموريس البرت عنوانها /شعور/ في الفنادق الكبرى، حيث يقيم، ويعمل ويلعب الزوار الاجانب القلائل للعاصمة العراقية.

ويقول بغداديون، ان الامم المتحدة بتطبيقها عقوبات على العراق في اعقاب اجتياحه للكويت في ١٩٩٠ قد افرغت الفنادق من رجال الاعمال وتجار النفط وملأتها بموظفين من المنظمة الدولية.

وقال زائر عربي، ان بغداد الآن «تشبه باريس اثناء الاحتلال النازي في الحرب العالمية الثانية ...».

ويتردد على النوادي الليلية ودور السينما التي تعرض افلاما عربية رجال يرتدون ملابس انيقة، ولكن القاسم المشترك الاعظم الفنادق الفخمة، حيث يمضي الرواد وقت الفراغ الطويل في الحديث وتناول القهوة.

وشيّد معظم هذه الفنادق في عام ١٩٨١ استعدادا لمؤتمر قمة عدم الانحياز الذي لم يعقد بسبب الحرب بين العراق وايران.

وبسبب ارتفاع الاسعار والعقوبات الاقتصادية، فان قلة من العراقيين تمضي السهرة خارج البيوت.

وبين الفينة والفينة يسمع رواد الفنادق نغمات اخرى غير /الامس/ و/شعور/، مثل /عالم رائع/ للويس ارمسترونج، و/بينما الزمن يمضي/.

وكثيرا ما تكتشف الاذان الخبيرة نشازا في هذه الالحان يرجع بعضها الى خطا في العزف من موسيقيين مبتدئين.

ولكن يوجد عازفون مجيدون في بغداد، ومنهم عازف ساكسوفون لا يقل مهارة عن العازف الاميركي الشهير ستان جيتز.

واحيانا تعزف الفرق مقطوعات يرى الموسيقيون، انها تناسب المقام. فقبل ايام اعيد فتح جسر الجمهورية للمرور بعد اصلاحه. واحتفلت بغداد بهذه المناسبة التي حضرها وزراء ومسؤولون كبار ووصفت بانها انتصارا للعراق، وتاكيد على قدرته في مواجهة العقوبات المفروضة عليه.

واراد عازف ان يشارك مواطنيه فرحتهم باعادة فتح الجسر فقام بتغيير معزوفة تلك الليلة من «جسر فوق مياه مضطربة» لبول سيمون الى مقطوعة ستيفن سوندهايم «فليات المهرجون».

الجيش الجمهوري الايرلندي يعترف بمصرع ثائرين بقنبلة في انجلترا

بلفاست - رويتر - قال الجيش الجمهوري الايرلندي ان اثنين من الثوار التابعين له قتلا من جراء انفجار قنبلة قاما بزرعها لتفجير فرقة موسيقية تابعة للجيش البريطاني خلال اقامة حفل موسيقي خيري.

وقالت منظمة الجيش الجمهوري الايرلندي امس الاول الاحد عن الحادث الذي وقع في جنوب شرق انجلترا ان الثائرين «كانا في خدمة فعلية وقت وقوع الانفجار».

ووقع الانفجار يوم الجمعة الماضي في مصرف خال في بلدة سانت البانز شمالي لندن بالقرب من قاعة للموسيقى حيث كانت تعزف فرقة الموسيقى امام نحو ٣٠٠ شخص.

وتعتقد الشرطة ان الذي فجر القنبلة رجل وامراة بعد العثور على جثتيهما وقد تمزقتا من جراء الانفجار.

وقال الجيش الجمهوري الايرلندي في بيان اذاعته محطة اذاعية في بلفاست انه لن يكشف النقاب عن هوية القتيلين قبل ابلاغ اسرتيهما.

محلات برستيج
تعلن لزبائنها الكرام عن وصول
تشكيلة من الالبسة الشتوية
لعام ١٩٩٢ للرجال
* تمتاز بالاناقة
والالوان الجذابة
* بضائعنا منتقاة
عن خبرة
* ونحن نختار المميز
والمناسب لكل الاذواق
فأهلا وسهلا
برستيج. القدس
شارع علي بن ابي طالب ت ٢٨٤٩٥٨

ميونيخ/عُرضت هذه الاسلحة في دائرة التحقيقات التابعة للجمارك هنا امس، بعد ان تم ضبطها بحوزة مواطنين امريكيين من اصل كرواتي كانا ينويان نقلها الى يوغوسلافيا.

صورة من «رويتر» خاصة بـ «القدس».

اثر اشتباكات بين «حزب الله» و«أمل»

الجيش اللبناني ينتشر للمرة الأولى في المنطقة الخاضعة لسيطرة القوات الدولية

صور/ لبنان/ ا.ف.ب./ لاحظ مراسل وكالة «فرانس برس» ان الجيش اللبناني انتشر امس، وللمرة الاولى منذ بداية الحرب اللبنانية في ١٩٧٥، في قطاع تسيطر عليه اليوم القوة الدولية العاملة في جنوب لبنان، لوقف معارك بين حركة امل و«حزب الله».

وجرى الانتشار في قرية طير دبا، التي تبعد ثلاثة كلم الى الجنوب من صور، حيث تتمركز الوحدة الغانية في القوات الدولية على اثر اشتباكات بين ميليشيا حركة امل /المؤيدة لسوريا/ و«حزب الله» /المؤيد لايران/.

واشارت حصيلة جديدة لمصادر طبية، ان هذه الاشتباكات بالاسلحة الآلية والقذائف الصاروخية اسفرت منذ امس الاول الاحد عن سقوط قتيل واربعة جرحى.

وقالت مصادر اجهزة الامن، ان انتشار الجيش الذي كان مقررا امس الاول تأجل بسبب معارضة قيادة القوات الدولية التي رفضت دخول دبابات الجيش.

وبعد استئناف المعارك بعنف امس اتصل قائد القوات الدولية الجنرال لارس اريك والغرين بقيادة الجيش، واعطى الضوء الاخضر لدخول الجيش اللبناني.

ولاحظ مراسل «فرانس برس»، ان كتيبة من الجيش تضم نحو ١٢٠ رجلا مزودين ٢٥ الية بينها ثلاث دبابات دخلت نحو الساعة الرابعة عصر امس الى طير دبا، حيث اتخذت مواقع قتالية.

وكان الجيش قد انتشر منذ شباط على مراحل عدة في جنوب البلاد، باستثناء منطقة الشريط الحدودي، الذي تحتله اسرائيل ومنطقة جزين المسيحية.

وفي تشرين الاول، اعلن رئيس الوزراء عمر كرامي، ان القوات الدولية طلبت من لبنان تاجيل انتشار قواته الى جانب القوات الدولية، واشار المتحدث باسم القوات الدولية تيمور غوكسيل في تموز الى انه «لا يمكن ان تشرف قيادتان على منطقة واحدة».

واخطر الجيش اللبناني لجنة التنسيق المشتركة بين امل و«حزب الله»، بان اي عنصر ميليشيا يظهر بسلاحه في القرية سيعتقل على الفور.

وكان «حزب الله»، الذي ابعد عن الجزء الاكبر من جنوب لبنان في ربيع ١٩٨٨، قد عاد الى هذه المنطقة في شباط مع انتشار الجيش اللبناني.

ووقعت حوادث عديدة بين ميليشيا امل و«حزب الله»، وهو التنظيم الوحيد الذي احتفظ رسميا بترسانته الثقيلة، لكن الاشتباكات في الساعات الاربع والعشرين الاخيرة هي الاولى بهذا العنف.

الجيش اليوغوسلافي يتهم الكروات بتنفيذ مجزرة ضحيتها مئات الصربيين

بلغراد - ا ف ب - اكد الجيش اليوغوسلافي الليلة قبل الماضية في بيان نشرته وكالة تانيوغ للانباء ان القوات الكرواتية ارتكبت مجازر بحق مئات المدنيين الصربيين في القرى المجاورة لفوكوفار «سلافونيا شرق كرواتيا».

وقال بيان قيادة منطقة نوفي ساد - في اقليم فوافودين الصربي على بعد ٨٠ كيلومترا شمال غرب بلغراد - ان «القطاعات التي ارتكبتها القوات الكرواتية كانت ظاهرة» في قرى بوروفو وبوروفو ناسليى قرب فوكوفار.

واضاف بيان الجيش ان القوميين الكرواتيين المتطرفين في دولة كرواتيا المستقلة المؤيدة للنازية بين عامي ١٩٤١/١٩٤٥ و«المرتزقة» الكرواتيين «ذبحوا بوحشية» مئات الصربيين في هاتين القريتين. وتابع ان هذه القوات حاولت اخفاء جرائمها فوضعت ضحاياها في اكياس بلاستيكية ودفنتها في باحات المنازل التي ارتكبت فيها المجازر.

وقال البيان ان الجيش يواصل عمليات التمشيط في هاتين القريتين حيث يرفض المتطرفون الكرواتيون الاكثر مقاومة الاستسلام على حد تعبير البيان مشيرا الى انهم يحتجزون رهائن من المدنيين في مبنى مصنع احذية «بوروفو».

فرار الرئيس الصومالي

نيروبي - ا.ف.ب. - ذكرت مصادر متطابقة جرى الاتصال بها في نيروبي، ان الرئيس الصومالي المؤقت علي مهدي محمد فر امس من مقديشو، التي يبدو ان الجنرال محمد فرح حيديد اكد سيطرته عليها.

من جهة اخرى، تعرضت السفارة الايطالية في العاصمة الصومالية الى عملية نهب شاملة صباحا، لكن الدبلوماسيين الاثنى عشر الموجودين في مقديشو تمكنوا من اللجوء الى مقر لمنظمة «اطباء بلا حدود» الانسانية.

ويمثل علي مهدي والجنرال حيديو الشخصيتان الرئيسيتان في مؤتمر الصومال الموحد، الذي طرد الرئيس محمد سياد بري من العاصمة في اواخر كانون الثاني الماضي.

السعودية تصدر اول اذونات خزينة

المنامة - البحرين - رويتر - تعرض المملكة العربية السعودية اذونات خزانة على البنوك التجارية في المملكة تبلغ قيمتها ١,٥ مليار ريال «٤٠٠ مليون دولار) وذلك لاول مرة.

وقال مصرفيون مقرهم الرياض ان سعر فائدة الاذونات والتي تبلغ مدتها اربعة و١٣ و ٢٦ اسبوعا يصل الى حوالي نقطتين اقل من عرض سوق ما بين البنوك.

وستكون الاذونات لمدة اربعة اسابيع بسعر ٩٩ر٦٢٨٩١ ولمدة ١٣ اسبوعا ٩٨ر٧٧٣٤٤ ولمدة ٢٦ اسبوعا بسعر ٩٧ر٥٤٢٩٧. وقال المصرفيون انه ستخصص الاذونات عصر اليوم الاثنين وتصدر يوم الاربعاء.

وقال مصرفيون ان الاستجابة لحملة اذونات الخزانة التي ستساعد على تمويل العجز في الميزانية السعودية ايجابي. وقال مدير مالي في الرياض «انها جيدة».

الحصار يبقى.. المشكلة الاولى

النفط العراقي.. والانبوب التركي

بغداد - ا ف ب - اعلن وزير النفط العراقي اسامة الهيتي في لقاء امس الاول مع وكالة «فرانس برس» ان انبوب النفط التركي الذي كان يستخدمه العراق قبل الحصار لنقل النفط يعمل في حالة جيدة. واضاف ان انبوب النفط التركي جاهز منذ حزيران الماضي. واكد لنا اصدقاؤنا الاتراك انه جاهز واصلح في شكل جيد».

وعلم من مصدر تركي ان وفدا من شركة «تيكفين» التركية بانية هذا الانبوب الذي تبلغ قدرته الاجمالية ١ر١ مليون برميل يوميا موجود الان في بغداد.

تقرير اخباري

وكانت نشرة «ميدل ايست ايكونوميك سورفي» - ميز- الاسبوعية النفطية المتخصصة تحدثت اوائل الشهر الجاري عن مشكلات فنية كبيرة تحول دون استخدام هذا الانبوب الذي ينتهي في مصب يومورتاليك.

وقد ذكرت وسائل الاعلام الاميركية انه مسدود نتيجة ركود ثمانية ملايين طن من النفط فيه منذ اقفاله في اب ١٩٩٠. وادت هذه الانباء الى بروز شكوك في قدرة العراق على تصدير النفط حتى لو قبلت بغداد الشروط التي فرضتها الامم المتحدة لبيع بعض الكميات من نفطها الخام.

الى ذلك اكد الوزير ان «لا مشكلات» بين بغداد وانقرة على السعر الذي يتوجب دفعه لنقل النفط. وقال «لدينا اتفاق مع الاتراك. واذا ارادوا مناقشته فنحن مستعدون».

وكانت بغداد اخذت على انقرة زيادتها رسوم عبور النفط الخام ٧٠٠ في المئة.

وينص هذا الاتفاق على ان ينقل الانبوب ٧٥٠ الف برميل يوميا كحد وسط وعلى ان يبقى السعر هو نفسه اذا تدنت كمية النفط الى ما دون هذه العتبة.

وقال الهيتي «لا تاذن» لنا الامم المتحدة الا بضخ ٩٥ مليون برميل في ستة اشهر مما يشكل ثلث الحد الادنى من النقل.

وينص قرارا مجلس الامن ٧٠٦ و٧١٢ التابع للامم المتحدة على ان يصدر العراق تحت الاشراف الدقيق للامم المتحدة نفطا بقيمة ٦ر١ مليار دولار على ان يستخدم ثلث هذا المبلغ لشراء المواد الغذائية والادوية.

ولم يقبل العراق الذي كان يصدر قبل الحصار ٣ر٣ ملايين برميل يوميا هذين القرارين وكرر وزير النفط امس الاول الاحد انهما يشكلان مساسا بسيادة بلاده ووحدة اراضيها.

وقال خبير اجنبي في شؤون النفط لوكالة فرانس برس ان اي تصدير سري للنفط متعذر اذ ان لكل نفط مميزاته الخاصة جدا.

واكد هذا الخبير الذي رفض الكشف عن اسمه «اذا وصلت قطرة نفط عراقي الى السوق فستكتشف على الفور».

وقبل ازمة الكويت كان النفط العراقي يمر ايضا عبر انبوب يجتاز السعودية وكان العراق ينوي بعد انتهاء الحرب مع ايران العام ١٩٨٨ اصلاح مصب ميناء البكر على الخليج.

وذكر الهيتي ايضا ان صناعة النفط العراقية تحتاج في شكل عاجل الى قطع غيار ومنتجات كيميائية لمعالجة النفط الخام يمنع الحصار وصولها.

وقال لو سمح للعراق بضخ نفطه على مستوى قدرته الحالية البالغة ٥ر١ مليون برميل يوميا فليس في وسعه القيام بذلك «سوى لمدة شهرين او ثلاثة اشهر» الا اذا تمكن من اصلاح منشاته».

العراق يصعد حملته على عقوبات الامم المتحدة

بغداد/رويتر - اعلن العراق امس عن قائمة مشتريات غذائية قيمتها نحو ملياري دولار، مصعدا بذلك حملته على العقوبات الاقتصادية التي تفرضها الامم المتحدة عليه عشية زيارة مسؤول كبير عن الاغاثة بالمنظمة العالمية.

ويصل المسؤول وهو الامير صدر الدين اغا خان الى بغداد اليوم في زيارة تستغرق ثلاثة ايام، سيحاول خلالها اقناع العراق بقبول قرار الامم المتحدة ٧٠٦ الذي يسمح له ببيع نفط لشراء اغذية، ولكن تحت اشراف دقيق للامم المتحدة.

ويسعى صدر الدين ايضا الى تمديد أجل التفويض الممنوح لوكالات الغوث التابعة للامم المتحدة - التي تعمل في شمال العراق وجنوبه منذ فشل تمردين للاكراد والشيعة في اعقاب حرب الخليج وينتهي اجل التفويض الحالي في نهاية عام ١٩٩١.

وقالت صحيفة «القادسية» التي تصدرها وزارة الدفاع العراقية، ان الشعب العراقي واجه اكبر عدوان غير متحضر من جانب تحالف من ٣٠ دولة، وانه يواجه الان اكثر المؤامرات المثيرة للاشمئزاز في التاريخ الحديث والتي تستهدف ارواح ابنائه.

والمقال الافتتاحي الذي نشرته الصحيفة، هو الاكثر تشددا حتى الان في تصعيد للتحدي مع بدء العد التنازلي لزيارة صدر الدين.

وعرضت وزارة التجارة قائمة المشتريات على الصحفيين لاظهار ان العراق حاول شراء اغذية يعاني من نقص في المعروض منها بسبب الحصار الاقتصادي الذي تفرضه الامم المتحدة.

واتهمت «القادسية» الولايات المتحدة باستخدام القرار ٧٠٦ لتحقيق ما لم تتمكن من تحقيقه في حرب الخليج

وقالت ان هذا القرار المشبوه يحاول دق اسفين بين الشعب العراقي وزعامته الممثلة في رمز قائده صدام حسين.

وقالت الصحيفة ان القرار من شانه ان يتحكم في ثروة العراق النفطية وان يسرق عائداته من العملات الاجنبية.

واضافت قولها، ان واشنطن تريد تقسيم الشعب العراقي ووحدته الجغرافية وفرض وصاية سياسية عليه.

ويقول العراق ان النقص في العقاقير الطبية الناجم عن العقوبات يقتل الوفا من الناس. وتقول الحكومة انها تقدمت بطلبات لشراء ما قيمته ٤٠ مليون دولار من الادوية من الشركات البريطانية وحدها، ولكنها لم تستطع ان تشتريها لان ارصدتها مجمدة.

وقد طلب صدام من شعبه ان يشد الاحزمة، توقعا لعدم رفع الحصار الذي قطع روابط العراق التجارية مع بقية العالم باستثناء السلع الغذائية التي يمكنه نظريا ان يستوردها دون اذن من الامم المتحدة.

المفاجأة الكبرى
تجدونها
لدى
مؤسسة رجب أبو عصب وأولاده
أبو الرّاجح
للأجهزة الكهربائية والالكترونيّة
تعلن عن خصم خاص بمناسبة مرور عام على افتتاحها
هديّة للمتفرّج وللمشتري ولمدّة ١٠ أيّام فقط
وكل عام وأنتم بخير
غسالات ثلاجات فريزرات جلايات أفران غاز تلفزيونات فيديوهات
ترقبوا فرعنا الجديد قريباً في رام الله
القدس شارع صلاح الدين قرب سينما الحمراء
هاتف: ٢٨٤٤١٢ - ٢٨٤٢٨٩

القدس

ركن الأسرة

اعداد: نهاية السويطي

قضية وموقف

حينما طرح شعار «تشجيع الصناعات الوطنية كمقدمة اولية نحو الاستقلال الاقتصادي والتعويض بذلك عن الصناعات الاخرى قام كل فرد من مجتمعنا بتطبيق هذا الشعار على كافة الاصعدة.

فالوطنية هي رديف للانتماء والعطاء وهي في اللغة انتساب للوطن فهي ليست شعار يرفع ولا اغنية تسمع وانما تبقى في كل الاحوال ممارسة وتفاعل مع كل ذرة تراب في الارض وهي رسالة تحملها منا كل بسمة ندية.

صناعاتنا الوطنية هي فرع من فروع هذا النهر بل هي احد روافد نهرنا الكبير.. وعندما تتداعى كل القوى وعلى مختلف الاصعدة لدعم هذه الصناعة وعندما يكون هذا الدعم من مؤسسات بالخارج.. لهذا المصنع او تلك المؤسسة فهذا ليس لسواد عيون صاحبها او اصحابها.. وانما لرفع عبء عن كاهل المواطن ولتشد ازره.

اننا حينما ننظر لمؤسساتنا الوطنية كمكان يستوعب اكبر قدر من اليد العاملة الفلسطينية ولا نتوقع منها ان تنافس بشكل تام الصناعات الاخرى ونحن معها والى جانبها حتى لو كانت تكلفها اكثر قليلا ولكن هذا ايضا له حدود... فالسنوات الاخيرة لمسنا فيها استغلالا وفهما سيئا لمفهوم دعم الصناعة الوطنية فلم يحصل المستهلك على الجودة المطلوبة ولا الوزن المطلوب.. وكذلك السعر.

لقد كتبت الصحافة حول هذا الموضوع اكثر من مرة وزكمت رائحة العفن الانوف ولكن يبدو ان الحابل يختلط بالنابل وانه يحلو للبعض ان ينتهز الفرص فيجيرها لمصالحه واطماعه. وهنا لا بد من وقفة مع النفس والضمير.. وقفة حساب من القائمين على مؤسساتنا فاذا لم يستيقظ الضمير من سباته او سمعنا اعلانا عن وفاته كان لابد ان يتسلم دفة السفينة ربانها او لا يتركها للريح والامواج تعوم بها انى شاءت.

فكيف تكون الصناعة الوطنية دعامة في بناء اعمدة البيت وشبح الاستغلال يطاردها في كل مكان؟؟

اننا ومن منطلق حبنا وحرصنا نهمس باذان كل القائمين على مصانعنا وكل منتج في مجتمعنا.. الذي نحاول ان نضع الاساس القوي لبنائه ـ نهمس في اذانهم الحذر... فان الصمت لن يبقى موقع السكون ليظل مجتمعنا عالي الجبين وحتى يظل المواطن الذي قدم اغلى التضحيات.. مرفوع القامة يمشي لا تسحقه مستغل او منتهز.. فالنهر جار وسيجرف كل الحجارة التي تعترض طريقه.

المحررة

العلاقة الاجتماعية «السلفات»

■من منا لم تسمع المثل القائل «مركب الضوارير سار ومركب السلفات احتار».

■من منا لم تسمع عن مشاكل نشأت بين الاخوة نتيجة سوء العلاقة بين السلفات،

قد اخاطب في موضوعي هذا معظم النساء اللواتي «مررن بتجربة العلاقة هذه ومدى تاثيرها على العلاقة الزوجية من ناحية وعلى العلاقة بين الاخوة من ناحية اخرى.. بغض النظر اذا كانت تتسم بالطابع الايجابي او السلبي فكل على حدة لها تاثير واضح ينعكس حتى على مستوى العلاقات الاجتماعية.

وقد تقول احداهن ان ما جاء في المقالة ليس بصحيح.. فان علاقتي مع «السلفة» تبعد الى حد الاخوة والتفاهم... بينما تقول اخرى لا.. اختي لا استطيع حتى سماع صوتها فهي تثير في نفسي الاشمئزاز لافعالها السوداء..!! اذن تتباين ردود الفعل ازاء هذه القضية.. ولكن المثل الذي كتبناه سابقا قد قيل من سنوات طويلة.. ومع ذلك ما زال شائعا لصحته..

فلماذا اذن ان تكون الضرة متفقة مع ضرتها في الوقت الذي يتقاسمن الاثنتان الرجل.. بينما لا تتفق «السلفة مع سلفتها» مع انهن كل واحدة لا تتقاسم مع الاخرى في امور اخرى؟؟؟

■الغيرة... هي عامل رئيسي ومؤثر وفعال في انعكاس وتباين العلاقة الاجتماعية والتي قد يتاثر من خلالها الاولاد حتى بعد زواجهم.

قد تطلب الزوجة من زوجها مطلبا معينا كشراء فستان، تلفاز، فيديو، او امور اخرى وليس هو بمقدرته ان يقوم بشرائها.. ولكنها تصر وبإلحاح نظرا لان اخوه احضر لزوجته فكيف يصبح الامر ان تملك سلفتها ما تريده اما هي فلا؟؟ وهنا تبدأ المشكلة.. والتي تتطور في احيان كثيرة للطلاق.. لعدم توفر القناعة لدى الزوجة لديها وما تملك بل تريد المزيد والاكثر فقط لان «سلفتها» تملك نفس الشيء.

قد تقول ان المراة تاثرت بالوضع السياسي والاجتماعي العام وجعل منها هذا التاثير انسانة موضوعية تبتعد عن هذه الامور السطحية.. ولكن حقيقة اقولها.. اننا نبقى نساء... وهناك امور في داخلنا لا يمكن ان نتاثر باي وضع من الاوضاع وطبعا لكل «قاعدة شواذ».

وقد تصل الغيرة.. الى حد «الانجاب».. نعم الانجاب.. رغم ان الزوجة تعرف حق المعرفة وضع زوجها المادي... وتدرك جيدا ان الله انعم عليها بالاولاد ما يكفيها.. ولكنها تعد ولو بعد حين عن الانجاب فقط لان «سلفتها» انجبت... وقد تكون هذه الاخيرة «عروس» ويكون المولود بكرها الا ان الاصرار على الانجاب من الاولى موجود.. وتزداد الامور جهالة حينما تنجب احداهن ولد والاخرى بنت... يعني نكد الدنيا راح ينزل على رأسها والالحاح على الزوج سيتكرر بصورة متكررة حتى تنجب مرة اخرى لربما كان ولد وتغيظ «سلفتها».

قد تقول احدى النساء ممن تقرا هذا الموضوع.. «ان الغيرة تحدث بين الناس حتى لو لم تكن هناك علاقة اجتماعية «كالسلفات»، وانا اقول واشاركها رايي بنعم ولكن الى اي حد ممكن ان يصل تاثير هذه الغيرة حينما لا تربطه العلاقة الاجتماعية؟؟ طبعا الفارق كبير.. وواضح.. فالغيرة في حالة وجود علاقة اجتماعية «كالسلفات» هي هدم اسرة بكاملها. وهدم علاقة اخوية بين الاثنين لان زوجاتهن لسن على اتفاق ووفاق.. فمن اين تاتي المحبة؟؟ اذن؟؟

صحيح ان الاخ لا يمكن باي حال ان يستغني عن اخيه ولكن ـ الان هو يمتلك اسرة وبيت وزوجة.. واطفال.. فكيف يمكن ان يحايد في محبته وعلاقته بين اخيه وزوجة اخيه..

ولنفترض جدلا ان الاخ يحاول ان لا يجعل تاثير العلاقة السيئة والتي تسودها عدم التفاهم بين زوجته وزوجة اخيه على مدى الترابط بينهم كاخوة فما الذي يحصل؟؟

تتهمه الزوجة بان اهمل شعورها وجرح كرامتها.. لانه تعامل مع زوجه اخيه باحترام حفاظا على علاقته الاخوية.. وهنا تنشا المشكلة من جديد.. وتتكرر فلا فائدة اذن الا ان تتفق الزوجات مع بعضهن البعض.. فتفاهمهن وعدمه له تاثير في تلك الحالتين في العلاقة الاخوية. اين الحل اذن؟؟ هل يخسر اخاه أم يخسر زوجته؟؟

برايي ان الحل دائما يكمن في العقل.. فقط في العقل.. فهو الميزان الحقيقي لتسوية اي امور وإن احسن استخدامه.. وبمكيال صحيح.. فان العلاقة ستبقى واضحة وصحيحة.. حتى لو وجد خلل في احد الطرفين.

المراة تلعب دورا هاما جدا في اعلاء او هدم العلاقة الاخوية.. واقول هنا ان لهادور هام لان المسبب للشيء هو الاصلح دوما لاصلاح السبب... الرجل ايضا له تاثير واضح..

* حنان عشراوي

المرأة الفلسطينية لديها القدرة على المبادرة والاستمرار وتحمل المسؤوليات التي حُجبت عنها

■ ولان المرأة دوما تشكل نصف المجتمع الفعال وليس المتقاعس ولانها هي التي تحدث عنها نابليون حينما قال المرأة «التي تهز السرير بيمينها.. تهز العالم بيسارها»...

ولان النضال النسوي الاجتماعي لا يقل أهمية عن النضال السياسي.. فاننا نلتقي عبر زاويتنا هذه مع احدى نسائنا اللواتي رفعن اسم المرأة الفلسطينية عاليا.. لتثبت للعالم اجمع تلك القفزة النوعية امام التحديات والحواجز التي وضعت لعرقلة المسيرة النضالية التي تنادي بمساواة المرأة جنبا الى جنب مع أخيها الرجل.

حنان عشراوي: الناطقة الاعلامية باسم الوفد الفلسطيني المفاوض في مؤتمر مدريد للسلام.. اجرينا حوارا قصيرا معها... لتحدثنا عن المرأة الفلسطينية.. كونها هي امرأة قبل كل شيء قبل ان تكون لامعة سياسيا على المحفل الدولي والمحلي.

■ من هي حنان عشراوي...؟

□امرأة فلسطينية... تحمل هوية القدس ـ سكان مدينة رام الله، وانتمائها الفلسطيني (زينة وأمل)، زهرات حنان زوجها اميل ـ فنان ويعمل في الامم المتحدة.

تلقت دروسها في الجامعة الامريكية ببيروت، حصلت على الدكتوراة من امريكا.. ثم عملت في جامعة بيرزيت ضمن تدريس مادة الادب الانجليزي، ثم اصبحت بعد ذلك عميدة لكلية الاداب.

دخلت السياسة عام ١٩٦٧، النكبة واقعها ومن خلال اتحاد الطلبة باشرت نشاطها، حنان ـ حصيلة تجربة المرأة ونضالها التراكمي وتعتمد على المضمون الانساني والنسوي والسياسي في كل ما تقدمه.

■ من هي المرأة الفلسطينية بنظر حنان عشراوي؟؟؟

□المرأة الفلسطينية جمعت ما بين النضال والثقة بالنفس والنضال النسوي والوطني، المرأة هي الاحساس بحاسيتها وبقضيتها وبقضايا من حولها.. فهي نضال حق تقرير المصير على مستوى النضال النسوي والسياسي وما زالت على طريق الاعتراف الذي يتناسب وحجمها.

■ هناك مقولة تقول: نحن لا نريد مزيد من مشاركة المرأة بل نحن مع الدور الكامل لها جنبا الى جنب مع الرجل وذات الخندق وراء ذات المتراس ما تعقيبك على ذلك؟؟

□لا تات المساواة عن طريق مواقف فردية أو مواقف رمزية أو هبات من أعلى وانما على طريق اخذ مكانتها المتكافئة والجدارة والثقة ومن خلال اثبات نفسها وعملها. ولا يمكن فصل اي نوع من انواع القمع عن الاخرى.. لان القمع ياتي نتيجة عملية واحدة.

■ ما هو تقييمك لوعي المرأة اهي وصلت اليه خلال السنوات الاربعة تلك؟؟؟

□هو تكثيف وتشريع لنضال المرأة ووعيها ووضعها امام تحديات مباشرة.. فلم يات من فراغ.. هي حصيلة عملية نضالية متراكمة ووعي تدريجي.. وجاء نتيجة بلورة تطور برنامج اجند ة نسوية.. وهذا الوعي يعتمد على خلق مكاسب وواقع جديد وحمايته من الاطار الفكري والوعي.

■ انت امرأة ونحن نعيش في مجتمع «رجال» ولا أحد ينكر ذلك.. فما هي المشاكل التي واجهتك كونك امرأة وربة بيت وطبيعة عملك تتطلب منك الشيء الكثير الكثير...

□لقد نشأت في اسرة متكافئة... يعني تربيتي كانت على اساس التكافؤ.. نحن خمس اخوات ووالدي ثبت مساواة المرأة في تعامله ـ وفي نفس الوقت حصلت على دعم قوي فزوجي رجل متحرر ولديه ثقة بنفسه.. لم يفرض «علاقة المنافسة» لم يسخرني للعمل في البيت، للاكل، للاولاد فقط.

كان هناك احترام طبعا، لقد واجهت في المجتمع ولكن بصراحة اقولها حينما يكون هناك اصرار بتثبيت للقيم عن طريق الفعل تستطيع المرأة أن تفرض وجودها وتحصل على الاحترام ويجب عدم الاعتماد على الحالات الفردية بل العمل على عمل برنامج نسوي للحصول على مكاسب جماعية ـ من وجهة نظري اي مكسب ـ يجب ان يكون للمرأة بشكل عام.

■ كلمة تود حنان عشراوي ان توجهها للمرأة الفلسطينية في كافة مواقعها؟؟

□انا فخورة ومزيد بالثقة من النفس والاعتزاز والانجازات.. وان ترفع رأسها عاليا.. فلديها القدرة على المبادرة والاستمرار وتحمل المسؤوليات التي حجبت عنها نتيجة المواقف... وكذلك فانه لا يمكن ان يتحرر اي مجتمع او اي امة وشعب دون ان يكون نصفه النسوي محررا.

■ حنان عشراوي شمعة اضيئت وانارت من حولها لانه كما يقول عنها رجال الاعلام والصحافة ان اجابتها قصيرة نوعا ما ولكنها تشمل وهذا ما جعلها لامعة ما رأيك انت بذلك؟؟

□انا لا امثل نفسي.. ودائما امثل نضال المرأة الفلسطينية.. ولا نقدر ان نفصل بين الشكل والمضمون.. اذا الانسان لم يكن لديه ممارسة بالجوهر بغض النظر عن اية قدرات وشكل الاجابة يتضمن مع الحاح باهمية في المضمون وعليه ان يعكس مشاركة ووعي حقيقي.

■هل انت مقتنعة بالدور التي وصلت له المرأة في تمثيلها سياسيا؟؟

□انا مقتنعة انه يجب ان يكون لها دور أساسي وتمثيل سياسي يعكس مضمونها لحد الان لم تحصل على هذا الموقع بشكل منصف.. تحتاج لنضال عن وعي للتعبير عن قدراتها.

■صباح الخير:

■ لا شك واننا نعيش في مرحلة مخاض صعبة.. وقد تطول وتنشا عنها ولادة ميتة او مشوهة.. ولربما يحالفنا الحظ وتكون من اجمل حالات الولادة التي عرفها تاريخنا..

■ قبل أيام قليلة خرجت نساؤنا وأطفالنا مهللين مباركين، فرحين بعودة وفدنا المفاوض انطلقوا وانطلقت حناجرهم تهتف وتنادي بالسلام.. حبا وتوقا به..

أغصان الزيتون كانت تزين اسطح المنازل.. ومرفوعة بين ثنايا الايادي...

الاطفال يحملون الحمام الابيض ويطير بالسماء رمزا للحرية والسلام..

الى هنا.. ولا أحد يستطيع ان يحتج على فرحنا.. او يحد من آمالنا.. ولكن من ومتى يصبح الحلم حقيقة...

ومتى يتحول الظلام الى فجر مشرق.

وحتى يصبح السلام شمس ساطعة على واقع معاناتنا و آلامنا.

ومتى يعود ابي... والتقي والتقي بأخي.

والى متى ساظل اسكن بيتا بين الانقاض..

والى متى سيطول انتظاري لوالدتي وهي تقف بين الطوابير تحمل في يديها «بطاقة التموين».

متى سانام في سبات عميق دون ان يفزعني صوت الغربان والبوم.

اسئلة كثيرة يرددها اطفالنا ولا من مجيب.

فانطلقت الاطفال بين الجموع.. لتهتف بالسلام.. فربما سيكون من بينهم من يجيب؟!!

القلب.. وما يريد

■هل نوع المولود يساعد على حماية المرأة من امراض القلب؟

□لا يوجد اي اثبات بان المراة التي انجبت ذكورا واناثا هي اكثر حماية من امراض القلب.

■ هل للزوج دور في حماية الزوجة من امراض القلب؟

□ على الزوج ان يشجع الزوجة على ممارسة الرياضة في وقت فراغها وإن كنت اشعر ان المراة المصرية لا تملك وقت فراغ كاف لان عليها اعباء منزلية غير الاعباء المنزلية التي تتحملها المراة الاميركية.

■هل سن اليأس في المرأة بداية متاعبها الصحية؟

□سن الياس في المراة المصرية كاية امراة يصاحبها اضطراب في الجهاز العصبي مما يتسبب في تمدد الشرايين وخصوصا شرايين الراس والاطراف وتقلصها بعد ذلك فتشعر السيدة بنوبات من الحرارة في الراس والجسم مع زيادة الاحساس بالحرارة حتى في عز البرد. وآحمرار الوجه والاطراف ثم عرق غزير ثم شعور بالبرودة. عدا الاعراض العصبية مثل القلق والصداع والدوخة والشعور بالتعب لاقل مجهود مع زيادة ضربات القلب والخفقان وأحيانا متاعب نفسية واضطراب في الهضم وتبدأ البدانة.

وهنا يزيد احتمال ارتفاع ضغط الدم ومضاعفات ضغط الدم المرتفع على شرايين القلب ثم تزداد فرص الاصابة بمرض السكر. ثم بعض امراض القلب.

وانا انصح كل امراة تجاوزت الاربعين ان تبادر بعمل كشف طبي شامل لكي تطمئن على صحتها. والاكتشاف المبكر لامراض شرايين القلب جزء رئيسي ومهم من العلاج.

■متى تعتبر المرأة سمينة؟

□اذا زاد وزنها ١٠٪ عن الوزن التقديري.

■هل سن ما بعد الاربعين في المرأة يحتاج الى محاذير؟

□الحياة الحقيقية تبدأ بعد الاربعين. انها مرحلة خالية من المتاعب والولادة، حافلة بالبهجة ومتابعة اولادها وهم يعبرون الحياة بمراحلها المبكرة. واذا كانت المراة تعمل فهي في مركز وظيفي مرموق. واذا كانت لا تعمل فهي تستمتع بابناء اقل إثارة للمتاعب. هنا لا بد من البحث عن ما يشغل المراة. وقد ثبت ان السيدات اللاتي ينشغلن بالخدمات الاجتماعية افضل صحيا لانهن مستمتعات بعمل الخير. ولا يفكرن فيما يسبب لهن التوتر.. مع الرياضة والزراعة والاهتمام بالنبات والخدمات العامة.

■ما خطورة التدخين على القلب؟

□كل الابحاث الطبية والمؤتمرات ادانت التدخين واعتبرته مسؤولا عن امراض القلب في المراة. وفي اعمار مبكرة لم يكن هذا المرض يقترب من قلبها. لقد كان قلب المراة بريئا من الامراض ولكن بعد دخول المراة ميدان التدخين.. دخلت في حلبة امراض القلب.

■والنصيحة الاخيرة:

□التدخين والوزن واهمال الرياضة.. الثلاثي الخطير، ثم منح الفرص للابناء للمشاركة في الاعباء المنزلية. وتحمل المسؤوليات. والاشتراك في الحياة الاجتماعية بصورة فعالة لطرد متاعب النفس. والهروب من شكوى الاكتئاب.

الاستجمام، اجازة نهاية الاسبوع، واجازة الصيف. إنها تبدو اشياء غير ضرورية ومكلفة ولكنها ارخص من الاعراض التي تصيب الانسان.

ممارسات خاطئة

■ منظر المراة التي يصحبها زوجها «لزيارة عائلية» لاحد الاصدقاء.. فلا يحلو لها الحديث والبت في قضايا معينة مع صديقتها الا على عتبة «الباب» حينما يهم زوجها بالانصراف وتوديع صديقة.. فتتذكر كل الكلام مع انها تكون قد جلست في هذه الزيارة لا يقل عن ساعة كاملة؟؟

■ الرجل الذي يوهم ضيوفه بانه رجل يحب مساعدة زوجته ويسهر على راحتها.. وحينما ينصرف الضيوف يبدأ بالقاء الاوامر والكلام البذيء وكانه لم يكن هو.. «انفصام الشخصية موضة العصر».

بريد العرب
اتصالات هاتفية و خدمات بريدية
لجميع الدول العربية

مطلوب حالا وكلاء لبريد العرب
في قرى ومناطق الضفة الغربية وقطاع غزة
التي لا توجد فيها خطوط هواتف

مطلوب حالا وكلاء لبريد العرب في مناطق القرى المتواجدة في الضفة الغربية وقطاع غزة لتأمين مكالمات محلية ودولية والى الدول العربية لسكان هذه المناطق.

شروط الوكالة:-
١- استثمار وضمان مادي.
٢- القدرة على الخدمة ٢٤ ساعة.
٣- ان يكون معروفاً لدى اهل قريته او منطقته.

لمزيد من المعلومات اتصلوا بالضفة الغربية ٧٤١٤٢٧-٠٢.
غزة ٨٦٨٥٢٨-٠٥١.

مطلوب فورًا رجال مبيعات من الضفة الغربية وقطاع غزة مقابل عمولات.

بريد العرب ـ بريدنا

شركة حزبون للاجهزة الالكترونية م.م. بيت لحم
HAZBOUN
Office Automation Co.LTD
* ماكنات تصوير وثائق
* اجهزة فاكسميليا
* اجهزة كمبيوتر
* انظمة هاتفية
* الات حاسبة
OKIFAX
RICOH
IBM (Compatible)
● اجود وارقى الماركات العالمية
● اسعار لا تضاهى وتسهيلات بالدفع
● افضل واسرع الخدمات والصيانة
● توزيع لكافة انحاء الضفة الغربية وقطاع غزة.
فرصة ذهبية للحصول على جهاز كمبيوتر احدث المواصفات وارخص الاسعار
زورونا لتتحققوا.
والتجربة اكبر برهان
بيت لحم ـ شارع المهد ـ عمارة حوش
هاتف ٧٤٣٠١٨ (٠٢) فاكس وهاتف ٧٤٢٨١١ (٠٢)
ص.ب. ٢٥١ بيت لحم
Bethlehem-Manger ST,-Hosh Bidg
Tel.(O2) 743018 Fax and Tel.(O2) 742811
P.O. Box 251 . Bethlehem

عَلقم للتنظيف
ALQAM CLEANING
& Polishing Tiles & Ground Floors
Compressor Sand Plasting
الصيانة والنظافة
هي :. اختصاصنا
وصلتنا حديثاً كمبريسات لتنظيف حجر العمارات
بواسطة الماء والرمل معاً
ونحن على استعداد
تلميع وتنظيف وجلي جميع انواع البلاط والرخام (بولش)
تنظيف الصيني ـ الكراميكا، برك السباحة، الزجاج
والالمنيوم، جلي حجر العمارات بالرمل بواسطة الكمبريسات
ازالة الصدأ والتحوير والزيوت عن البلاط
بيع مواد التنظيف ماركة جونسن
بيع ماكنات التنظيف والجلي ـ ايطالي ـ الماني
رام الله/ شارع رام الله ـ القدس ـ عمارة بنك القاهرة عمان الجديدة
تلفون المكتب من الساعة ٨ ـ ٢ / ٩٥٦٢٤٦
تلفون بعد الظهر مساء ٨٥٩٦١٤ ـ ٨٣٠٦٨٠
برقياً .... علقمكو

حديث «القدس»

هل ستحسم واشنطن وموسكو خلافات الجوهر في مفاوضات السلام؟!

الانباء التي رجحت اعتزام الولايات المتحدة والاتحاد السوفياتي خلال الايام القليلة القادمة تحديد موعد ومكان عقد الجولة الثانية من المحادثات الثنائية العربية الاسرائيلية تعيد الى الاذهان حقيقة ان احتمالات التوصل لاتفاق بين اسرائيل من جهة وكل من الجانب العربي والفلسطيني من الجهة الاخرى من خلال مفاوضات مباشرة ضئيلة وذلك على ضوء المواقف التي تتبناها الحكومة الاسرائيلية سواء في كل ما يتعلق بالجوانب الجوهرية للصراع او الجوانب الاجرائية المتعلقة بمواعيد وامكنة وشكليات المفاوضات الثنائية.

فبعد مرور ما يقارب ثلاثة اسابيع على الجولة الاولى من المحادثات الثنائية التي اقتصرت على بعض القضايا الاجرائية لم تتوصل اطراف النزاع لاتفاق حول مكان وموعد عقد الجولة التالية وذلك نظرا للهوة العميقة التي تفصل مواقف الطرفين والاختلاف الجوهري في ماهية السلام الذي يريده الجانب العربي والفلسطيني وذلك «السلام» الذي تسعى اسرائيل الى تحقيقه وفق شروطها.

فالجانب العربي والفلسطيني يسعى لتحقيق سلام شامل وعادل ودائم يقوم على اساس تطبيق مقررات الشرعية الدولية ويضمن انسحاب اسرائيل من الاراضي العربية والفلسطينية المحتلة واحقاق الحقوق الوطنية المشروعة للشعب الفلسطيني فيما تفهم اسرائيل «السلام» على انه تنازل العرب عن حقوقهم التي اقرها المجتمع الدولي وتنازل الشعب الفلسطيني عن هويته الوطنية وان هذا «السلام» يمكن صنعه من خلال التوقيع على معاهدات سلام منفصلة او جزئية وعلى اساس شعار اسرائيل القائل «سلام مقابل سلام» بعيدا عن الشرعية الدولية ومقرراتها.

هذه الهوة العميقة من الخلاف والتي لم يستطع مؤتمر مدريد ولا التطورات العالمية ولا الاستجابة العربية والفلسطينية لجهود السلام ردمها او على الاقل تقليص عمقها تدفعنا الى التساؤل حول احتمالات نجاح المحادثات الثنائية في شق الطريق نحو السلام.

واذا كان مثل هذا الاحتمال ضئيلا خاصة وان المحادثات القادمة من المفترض ان تتناول قضايا الجوهر المختلف عليها فهل ستقوم الولايات المتحدة والاتحاد السوفياتي بالتدخل عند كل نقطة خلاف لحسمها بما ينسجم ورؤية الجانبين للصراع؟ ام ستعملان على حسم هذا الخلاف من خلال التوجه لمؤسسات الشرعية الدولية وفي مقدمتها مجلس الامن في احسن الاحوال؟

واذا كانت الاجرائيات المتعلقة بعقد مؤتمر السلام وما تلاه من محادثات قد استغرقت مدة طويلة فكيف يمكن ان نتوقع ان تستغرق المحادثات الثنائية فترة معقولة، فالسلام العادل والشامل في ظل المعطيات الراهنة مهمة شاقة تتطلب تدخلا دوليا مستمرا وفاعلا في مجرى المفاوضات وهو ما لن يحدث اذا لم تتوصل القوى المؤثرة في المجتمع الدولي الى ان السلام في الشرق الاوسط يخدم مصالحهم ويخدم النظام الدولي الجديد المنسجم مع هذه المصالح.

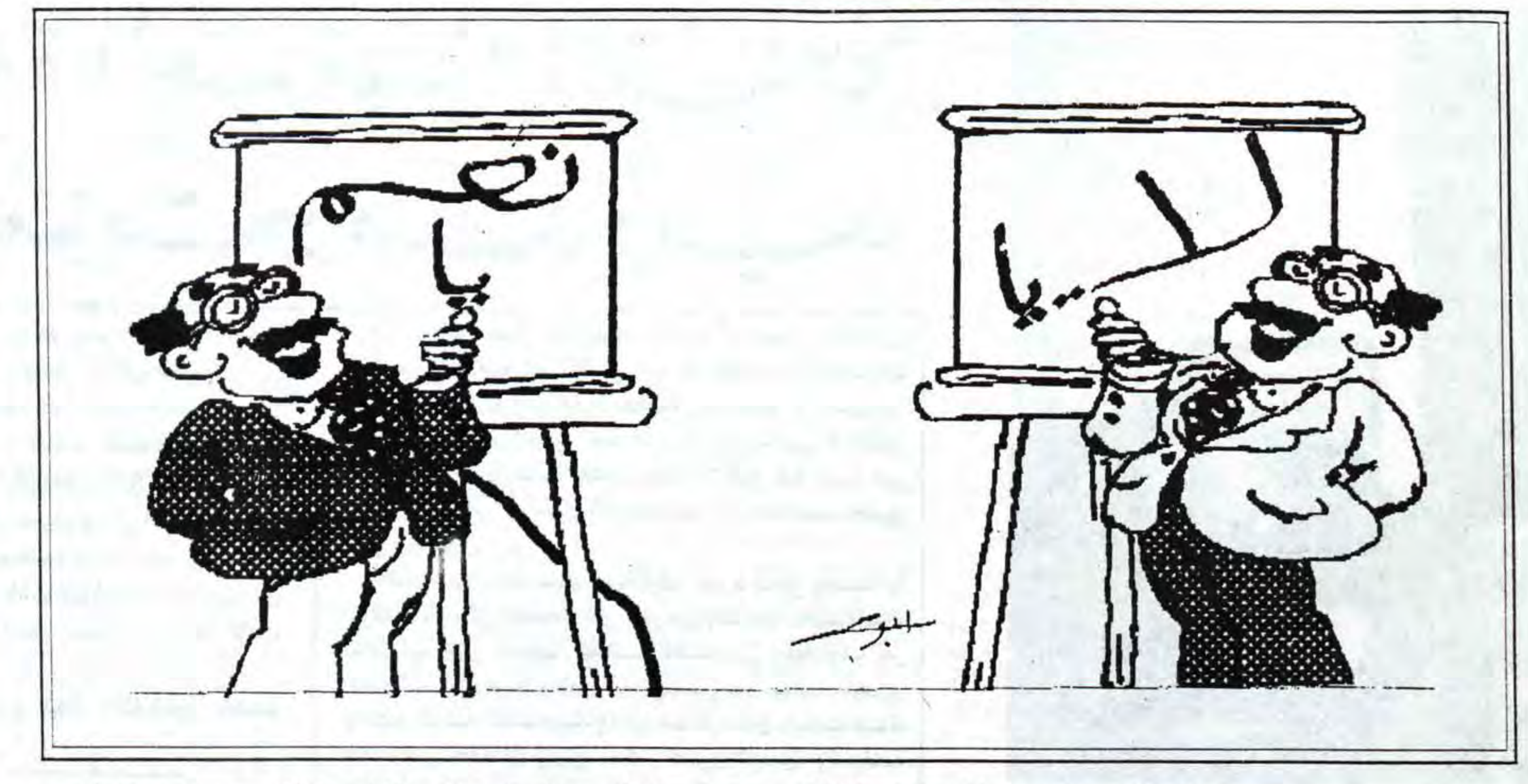

القدس
جريدة يومية سياسية
تأسست سنة ١٩٥١
صاحب الامتياز والمحرر المسؤول
محمود ابو الزلف
الادارة والتحرير والمطابع
قلنديا ـ طريق المطار
☎ ٨٥٥٤٢١/٢/٣/٤
فاكسميل رقم: ٨٥٦٩٣٧ ـ ٠٢
٠٢ ـ ٢٨٣٦٣٥
ص.ب ١٩٧٨٨
المكتب الفرعي: القدس شارع صلاح الدين
☎ ٢٨٢٤٧٥/٦
الطباعة: مطابع القدس العربية
AL– QUDS
Arabic Daily Newspaper
Est. 1951
P.O.Box: 19788, Jerusalem
Publisher and
Editor-in-Chief
MAHMOUD ABU ZALAF
TEL: 02 – 855421/2/3/4
02 – 282475/6
TEL-FAX: 02-856937
02-283635

شتان ما بين السلام الذي يريده الفلسطينيون وذلك الذي يريده شامير

عام ماطر.. ولكن بلا زيتون !!

بقلم: يهودا ليطاني
«عل همشمار»

● تقطن لطفية في مخيم للاجئين الفلسطينيين قرب مدينة رام الله. وسألت والدها ـ ٧٥ عاما ـ في اليوم الاول لمؤتمر مدريد اذا كان يعتقد بانه سيعود في يوم من الايام الى ارضهم في القرية التي غادروها في العام ١٩٤٨، جنوبي الرملة. وقالت لي لطفية هذا الاسبوع ان والدها رد ردا متشائما وقال «ربما تعودون انتم للارض، لكنني انا لن استطيع ذلك، وعلى الاخص ليس في عهد اسحق شامير الذي قال بانه لن يعيد ولا حتى سنتمتر واحد وانا اصدقه».

وتقول لطفية «والدي فعلا متشائم، لكن في المخيم الذي اعيش فيه سادت اجواء من الفرحة العارمة في الاسابيع الماضية، خصوصا في اوساط الشبان. اما الشيوخ فاكثر واقعية ويقولون بانه يجب ان ننتظر ونرى ما سيحدث. لكن يقول الاصوليون واعضاء الجبهات «الشعبية والديمقراطية» بان كل هذا كلام فارغ، وسيدرك الجميع بعد فترة قصيرة بأن جميع اليهود مخادعين. ويقولون بأن اليهود والاميركيين يتحالفون في خداعنا وان جزءا من قياديينا صدقوهم جراء اليأس من الاوضاع».

ويقول جميع المتطرفين في المخيم بانه لا مناص من استمرار الانتفاضة وبذروة جديدة. وتقول لطفية «لقد كنت آمل وارغب بأن لا يكونوا محقين. لكن يقول شيوخنا بان الانتفاضة الان ستكون لا شيء بالمقارنة مع ما سيحدث في العام القادم. ويقولون الله يسترنا».

وتقول بأن تقديرات شيوخهم تكون وبصورة عامة صحيحة ـ انهم يعرفون في نهاية الصيف اذا ما سيكون هذا العام ماطرا، ومتى سيكون محصول الزيتون جيدا. «واذا كانوا يقولون ومنذ الان بأن هذا العام سيكون عام صدامات دموية فانني ابدا بالتخوف».

بالنسبة لعائلة لطفية فان السلام يعني العودة للارض جنوبي الرملة. وحاولت الايضاح لها بأن هذا السلام لا يوافق عليه الاسرائيلي الاكثر اعتدالا. واوضحت لها بانه لن تتم عودة الى داخل الخط الاخضر. وقالت لطفية لكن لماذا يهتمون بذلك؟ لا يعيش احد هناك. لقد توجهنا عدة مرات الى قريتنا. لقد فجروا البيوت فعلا في الخمسينات. لكنهم لم يشيدوا قرية جديدة. ويقوم البعض في المنطقة بزراعة ارضنا. وحينذاك سنقوم نحن بزراعتها عوضا عنه».

واذا كانت الامال كبيرة فلا ريب في ان خيبة الامل ستكون كبيرة وبنفس الحجم. ان من يامل بالعودة الى اراضيه داخل الخط الاخضر سيجبر ممثليه ليجروا مفاوضات مع الاسرائيليين سواء في واشنطن او قبرص حول مصدر صلاحيات الحكم الذاتي او نقل هذه الصلاحيات او تلك من ايدي الادارة المدنية الى موظفين فلسطينيين. ولا غرابة في ان نجد شيوخ مخيم اللاجئين الذي يقع قرب القدس يشعرون بانه «على الرغم من ان هذا العام سيكون ماطرا، الا انه لن يكون هناك موسم زيتون جيد» وبكلمات اخرى على الرغم من كافة الاحداث السلمية فان النتيجة ستكون بائسة وتقريبا ليس بالامكان مشاهدتها بالعين المجردة. وهكذا الامر ايضا بالنسبة للجانب اليهودي. في ضوء الموقف الذي يثير الانفعال في مدريد والتصريحات التي ادلى بها اسحق شامير رئيس الحكومة هناك ازداد عدد الذين يعتقدون بانه وفي نهاية المطاف سيستجيب شامير للضغوط الاميركية والدولية وانه ستقام خلال السنوات القريبة دولة او كيان فلسطيني مستقل، وقد سمعت في نهاية الاسبوع الماضي يساري قديم، شارك في عشرات المظاهرات التي قامت بها حركة «السلام الان»، يقول انه وفي الانتخابات القادمة سيصوت لصالحهم التكتل لانه «هو فقط القادر على احلال السلام».

واضاف اليساري الاسرائيلي بان هذه المفاوضات ستكون صعبة، والذي يعرض مواقف اكثر صلابة في البداية هو الذي سينتصر في النهاية. ويوضح اليساري المذكور «لقد ايقنت بان العرب سيبدون وفي نهاية المطاف استعدادا للحديث فقط مع التكتل. لقد تمكن التكتل مع صنع السلام مع مصر والان سيعمل على احلال السلام مع الفلسطينيين».

وبامكاننا وبمنطق مماثل القول بان لا مجال لاجراء مفاوضات مع اعضاء منظمة التحرير الفلسطينية «المعتدلين»، بل فقط مع المسلمين الاصوليين من حركة «حماس»، «الجهاد الاسلامي»، ومع اعضاء جبهات الرفض في منظمة التحرير الفلسطينية.

لا يمكن اجراء حوار كهذا وذلك لان اعضاء الجهات الفلسطينية يقولون وبصورة علنية بانهم غير معنيين باجراء اي مفاوضات. اما في اسرائيل فان كثيرين لا يستوعبون حتى الان بان المواقف الاولية الرافضة لشامير هي مواقفه النهائية ايضا. وانه يقصد وبصورة دقيقة كل كلمة يقولها بهذا الخصوص. وينوي شامير المماطلة خلال الشهور القادمة للمباحثات وذلك من خلال اجراء مداولات حول مباديء عامة، وليس موضوعات نوعية وذلك حتى الانتخابات التي ينوي خلالها الحصول على اغلبية ساحقة باعتباره الشخص الذي سيدفع باتجاه السلام.

ما مغزى «السلام» الذي سيريد شامير احضاره معه؟ ان اقصى حد بيدي شامير استعدادا لتقديمه هو «اوتونوميا» ذات صلاحيات ضئيلة للفلسطينيين. ليس صلاحيات توزيع مياه وارض بين يهود وعرب في ارض اسرائيل وليس انسحاب الجيش والمخابرات العامة (الشباك) من مراكز التجمعات السكانية في يهودا، السامرة وغزة ولا توفير صلاحيات سيطرة حقيقية للفلسطينيين في المناطق.

وبالامكان التوقع بان الحرب الحقيقية ستكون داخلية في اوساط الفلسطينيين ـ بين الذين يؤيدون ويعارضون التوجه الى مدريد ومباحثات السلام وفي اوساط الاسرائيليين ـ الذين يؤيدون ابداء تنازلات حقيقية للفلسطينيين وبين الذين يعارضون ذلك برئاسة اسحق شامير. لكن هذه الحروب الداخلية ستؤدي الى زيادة حدة الخلافات بين الشعبين في هذه البلاد. ان العمليات والتخريب الذي سيقوم به المتطرفون الفلسطينيون ضد اهداف اسرائيلية في المناطق وداخل الخط الاخضر كوسائل لتاجيل او وقف المفاوضات «وردود الفعل المتطرفة الاسرائيلية ضد التقسيم.

يتحدث الجميع عن السلام، لكنهم يجدون صعوبة في ادراك مضمونه. اما تفسير السلام وفقا للممثلين الاسرائيليين ذوي الصلاحيات في التكتل هو مجرد اضفاء مسمات تجميلية على هذه الاوصاف او تلك على عدة مئات من الموظفين الفلسطينيين في المناطق وما شابه ذلك. ويرى كل واحد السلام وفقا لتخيلاته. ويامل بان يعمل «الاميركيون» او «العالم» على التاثير بالاتجاه الذي يرغب فيه.

لكن السلام الذي يعرضه شامير هو سلام للفقراء، انه سلام لا يشبع الاسد بل ولا حتى الفار. ولا ريب في ان الهوة شاسعة جدا بين السلام الذي تتطلع اليه لطفية من مخيم للاجئين الفلسطينيين قرب القدس، والتي تريد العودة الى اراضيها في قرية تقع قرب مدينة الرملة وبين السلام الذي يرغب فيه اليمين الاسرائيلي والذي يرتكز على ترسيخ الاوضاع القائمة في المنطقة والتي ترتكز على وجود دولة ثنائية القومية وبين السلام الذي ينادي به اليسار الاسرائيلي والذي يدعو من خلاله الى وجود دولة فلسطينية او اي كيان كهذا او ذاك.

الجميع يستخدمون نفس الكلمة ـ السلام ـ لكن كل واحد منهم يقصد بها حلا مغايرا. اما الان والى حين ايضاح الامور يعمل الاصوليون المسلمون على نشر فتاوى في شوارع الضفة الغربية وقطاع غزة تؤكد منع التوجه الى مدريد او اجراء اي مفاوضات مع الاسرائيليين. ولا ريب في ان المسافة قصيرة بين اصدار الفتوى واصدار الاحكام على الذين يخرقونها.

يبدو بان مخاوف شيوخ مخيم اللاجئين قرب مدينة القدس لها ما يبررها. اذ لن يسمح المتطرفون من المعسكرين لابناء الشعبين بالعيش في ظل الفرحة العارمة للسلام. وسيحاولون الاثبات لهم بان الفرحة لا تعدو كونها ماساة مؤلمة دموية وان الطريق الى تحقيق الفرحة الحقيقية ما زالت طويلة ولا تبدو حتى في نهاية الافق المتطور.

سلام بمفهوم السلام.. هذا ما نريده!

بقلم: موشيه كتساف
وزير المواصلات الاسرائيلي/ليكود
يديعوت احرونوت

● شكل عرب «يهودا والسامرة» ـ الضفة الغربية وغزة لجانا «لنقل منظم للسلطة» الامر الذي يشير الى امال كبيرة ـ هذه الامال التي اثارتها الولايات المتحدة وسياستها، امال تفتقد للاسس وخطيرة على مسيرة السلام.

ومن واجب الذي اوجد هذه الظروف التي ادت الى هذه الآمال الى تخفيف الامر وملائمته مع الواقع.

في محيط الكلمات الهائج للعالم بخصوص الصراع الاسرائيلي ـ العربي يوجد مغزى ومفاهيم مختلفة للكلمة المنشودة جدا: السلام. اننا نتطلع لسلام بعيد المدى ومستقر يضمن امن اسرائيل. سلام لا يؤدي وبصورة دائمة الى اغراءات من اجل ابادة اسرائيل. سلام حتى اذا تم الاخلال به في اي فترة لن يؤدي الى تهديد وجود اسرائيل بسلام وليس خيبة امل.

ولهؤلاء الذين يطالبوننا بابداء تنازلات اقليمية من الجدير تذكيرهم بان جذور الصراع الاسرائيلي العربي متعلقة بحدود مناطق الاحتلال البريطاني في ارض اسرائيل كما كانت عليه في العام ١٩٢٢، بعد الحرب العالمية الاولى.

ومن الناحية العملية فان التسوية السياسية التي تقود الى سلام تقسم المنطقة الاقليمية الكبيرة الى ثلاثة اجزاء:

١)مجالات اسرائيل ذات السيادة، التي تعطي مساواة في الحقوق والقانون والسياسة، بصورة كاملة بين اليهود والعرب.

٢)مجالات يهودا والسامرة ـ الضفة الغربية ـ وغزة التي تعطى فيها «ارتوتوميا كاملة للعرب حيث يشرفون على ادارة شؤونهم الحياتية، بانفسهم وبقدراتهم على المجالات الزراعية، الرفاه الاجتماعي، الصناعة والتجارة، التربية والتعليم، الصحة والامور الاخرى باستثناء الشؤون الخارجية والامنية.

٣)مجالات شرقي الاردن، التي تعطى فيها للعرب حق تقرير المصير وفي هذه المنطقة يشكل الفلسطينيون ٧٠ ـ ٨٠ بالمائة من السكان. وبامكان ذلك حسم من الذي يسيطر عليها ـ المملكة الاردنية ام منظمة التحرير الفلسطينية. وفي نطاق تسوية سياسية، لن تمنع اسرائيل الفلسطينيين من السيطرة على شرقي الاردن.

ان التسوية في الشرق الاوسط التي ترتكز على هذا التقسيم لمناطق الاحتلال البريطاني تضمن سلاما دائما لكافة الدول ولاسرائيل ـ سلام مع امن، سلام يؤدي الى الازدهار ويضع حدا للسنوات الطويلة من الحروب والقتل. وهذه التسوية هي الاكثر واقعية.

لا يوجد في العالم عنصر ذو سيادة باستثناء اسرائيل يطالب بالسيطرة على مناطق يهودا والسامرة وغزة، ولهذا فان الذي يقترح مناطق مقابل سلام او حلا اقليميا او من يقترح اعطاء الفلسطينيين الحق بتقرير المصير يؤيد من الناحية العملية اقامة دولة فلسطينية في يهودا والسامرة وغزة. وتوجد بهذا الخصوص تصريحات متناقضة عرضتها الولايات المتحدة وايضا حزب «العمل» الاسرائيلي قبيل عقد مؤتمر مدريد.

تقول الولايات المتحدة بانها لا تؤيد اقامة دولة فلسطينية في يهودا والسامرة وغزة لكنها تؤيد اراضي مقابل سلام. لكن اي تنازل عن جزء من مناطق يهودا والسامرة وغزة سيؤدي وبالضرورة الى اقامة دول فلسطينية فيها.

وهكذا الأن بالنسبة لمشروع الحل الاقليمي الذي يقترحه حزب العمل، حل اقليمي مع من؟ الملك حسين خارج الصورة الآن. وحتى اذا وافق من الناحية التكتكية على هذا الاقتراح كان هذه المناطق ستنقل بعد فترة الى ياسر عرفات ومجموعاته.

واكثر من ذلك تلحق السياسة الاميركية اضرارا بالمصالح الاميركية اذ تؤدي السياسة الاميركية الى اضعاف الملك حسين وتدهور مكانة السلالة الهاشمية وتعزيز مكانة منظمة التحرير. وتعزز من المطالبة باقامة دولة فلسطينية وتضاعف من حجم الاوهام الفلسطينية.

تعارض اسرائيل اقامة دولة فلسطينية في يهودا والسامرة، ـ الضفة الغربية ـ وغزة تحت اي ظرف كان. وتترامى مواقف ٩٠ بالمئة من اعضاء الكنيست والجمهور الاسرائيلي. وتؤدي هذه السياسة الى وجود اخطار حقيقية على وجود اسرائيل وامنها. اذ تعني الاغراء على العمل المستمر من اجل ابادة اسرائيل، اذ ستسعى «منظمات الارهاب» في هذه المناطق الى المنافسة فيما بينها على ابادة اسرائيل وحينذاك سيطالبون وبصورة علنية بالعودة الى عكا، حيفا يافا، اللد، وعسقلان.

وهذا ايضا هو السبب الرئيسي لمعارضتنا اجراء مباحثات مع منظمة التحرير التي يعتبر هدفها الوحيد هو اقامة دولة فلسطينية في يهودا والسامرة وغزة.

وايضا الاقتراح الخاص بنزع السلاح من يهودا السامرة وغزة تحت السلطة الفلسطينية يعتبر غبيا وغير عملي. ومن الافضل ان نتذكر بهذا الخصوص ان المانيا وفي نهاية الحرب العالمية الاولى التزمت بعدم التسلح لكن مرت فقط عشر سنوات حتى قاموا بخرق هذه التعهدات وبدأوا بتسليح انفسهم، الامر الذي ادى الى الكارثة الاكبر في تاريخ البشرية، الحرب العالمية الثانية.

ويجب التاكيد بان الضغوط الاميركية على اسرائيل لن تستطيع فرض اعتدال على مواقفها بل على العكس تماما من ذلك. اذ ستؤدي ضغوط اميركية على اسرائيل من اجل ابداء تنازلات الى تصلب مواقف الدول العربية، ولهذا فان الضغوط الاميركية ستعطي نتائج معاكسة لتلك التي تسعى الولايات المتحدة الى تحقيقها وجراء ذلك ستزداد هوة الخلافات بين اسرائيل والبلدان العربية.

ولو قدمت الولايات المتحدة لاسرائيل تاييدا اكبر وشجعت بدرجة اقل المواقف العربية لكان بامكان اسرائيل ابداء استعداد لتحمل اخطار اكبر ولكانت مواقف الدول العربية اقل صلابة.

ان جيلنا الحالي يتحمل المسؤولية عن مصيره وعن مصير اسرائيل في الاجيال القادمة ومن واجبه عدم تعريضها للخطر. اننا الدولة الوحيدة في منطقة الشرق الاوسط التي تبحث المجموعة الدولية وجودها. ولا يتعرض اي شعب او دولة في المنطقة لاخطار متعلقة بوجوده. ولهذا من المحظور علينا ارتكاب اخطاء في تفكيرنا اذ ان خطا واحدا سيشكل خطرا على هذا الوجود.

وبالفعل يجب الاعتراف بان تغيرا قد طرا على الجانب العربي وان معظم الدول العربية بدأت تعطي مؤشرات تدل على تسليمها بوجودنا. لكن هذا ما زال غير كاف لضمان حدود امنة قابلة للدفاع عنها.

اننا نبدا المسيرة السياسية بروحية ايجابية ونامل ان تقود الى تسوية سياسية. السلام هو ما نتطلع اليه، وتتطلع اليه جميع اسرائيل. والحكومة التي لا تتطلع للسلام لا حق لها بالوجود. وقد وضعت هذه الحكومة السلام كهدف اعلى.

غزة... للغزيين

بقلم: داني روبنشتاين
«هآرتس»

● تبدو المفاوضات الثنائية بين اسرائيل وسكان المناطق حول تسوية مرحلية كمسالة معدومة الاحتمالات مسبقا. ما الذي تستطيع الحكومة الحالية اقتراحه على الفلسطينيين اضافة لما يوجد في ايديهم الآن؟

يقول افرايم سينه الذي كان رئيسا للادارة المدنية في يهودا والسامرة والذي يعتبر على اطلاع جيد بهيئاتها (في صحيفة هارتس يوم الجمعة الماضي) بان مجالي التربية والتعليم والصحة موجودان بايدي ادارات عربية منذ فترة، اما باقي المجالات في ظل الظروف القائمة ـ التي بالامكان نقلها للعرب فتمثل بتطوير مشاريع اقتصادية، وهذا ايضا ما سيجبرون على عمله بالتنسيق التام مع اسرائيل، وتوجد معظم المجالات البلدية الان بايدي السكان العرب. وربما تشكل هذه اجواء جيدة للحوار الذي يؤدي الان الى احتمالات اشراف شخصيات عربية من اتجاهات مختلفة على بلدية غزة لكن التغيرات الرئيسية في الاوضاع اليوم لن تكون في نطاق المضمون بل في اطار اخفاء شرعية رسمية.

لكن يوجد مجال اخر نوعي وهام، تستطيع حتى الحكومة الاسرائيلية، الحالية التخلي عنه دون المس بمبادئها اما الفلسطينيون فسيرون به انجازا يمكن ان يحرز تقدما على المباحثات. وهو مجال المراقبة على السكان وبكلمات اكثر دقة جميع الشؤون التي تقوم وزارة الداخلية بالاشراف عليها.

السياسة الاسرائيلية اتبعت ومنذ سنوات سياسة تستهدف تخفيض عدد السكان الفلسطينيين في الضفة والقطاع، وذلك من خلال فرض قيود على السكن الدائم فيها. انها لم تعط تصاريح لجمع شمل العائلات وحافظت على استمرارية طرد افراد من عائلات (بصورة عامة نسوة واطفال) لم يخضعوا لمعايير حقوق المواطنة. واكثر من ذلك فان كل عربي يسافر للخارج لفترة معينة ولا يحافظ على العودة للمناطق من حين لاخر يفقد وبصورة اوتوماتيكية هويته، اي يفقد حقه بالسكن هنا. اما الافكار التي كانت تقف وراء هذا التوجه فقد تلخصت بضرورة حماية اسرائيل لنفسها من «الاخطار الديمغرافية»، والازدياد السكاني الطبيعي في اوساط الفلسطينيين عالي جدا، وقد فكر السياسيون الاسرائيليون بانه اذا لم نحافظ على ذلك، فقد يتوقف العرب عن كونهم «اقلية».

واذا توخينا الحقيقة سنجد بأن الصراع الديمغرافي في المناطق ومن نواح كثيرة عديم الجدوى. ولا يوجد لعرب الضفة الغربية وغزة اي حقوق في اسرائيل، ولا يقترح احد عطاءهم مثل هذه الحقوق ولهذا فانه لا توجد اي اهمية لعدد العرب في الضفة والقطاع.

وحتى الان لا يوجد اي وضوح حول عدد سكان المناطق، اذ لم تجر عملية احصاء السكان منذ العام ١٩٦٧ (وقد جرت في اسرائيل منذ ذلك الحين عمليتا احصاء للسكان) هذا وباستثناء تقديرات يعرضها مكتب الاحصاء المركزي، لا نعرف الكثير. واذا كان عدد سكان المناطق اليوم هو مليون ونصف او مليونين فما تاثير ذلك علينا؟ انهم لا يشاركون في انتخابات الكنيست ولهذا فان عددهم ليس مهما من الناحية السياسية. ولا ينوي احد اعطاءهم حق التصويت للكنيست، ولا يحصلون على رسوم بطالة او مخصصات شيخوخة او مخصصات اطفال، ولا ينقلون الاعباء على برامج الرفاه الاجتماعي في اسرائيل، ولا تقدم لهم حقوق بالحصول على قروض اسكان، ولا مساعدات للمصانع، او اي مميزات اقتصادية.

وبكلمات اخرى ان عدد سكان المناطق لا يؤثر بتاتا على الهيئات السياسية، الاجتماعية والاقتصادية في اسرائيل. واذا اراد العرب في المناطق الدخول الى اسرائيل فسيكونون بحاجة الى تصريح منا، ويقدم الحكم العسكري هذه التصاريح فقط اذا كنا نحن الاسرائيليون بحاجة للعمال.

واذا حصل الحكم الانتقالي الفلسطيني على مسؤوليات وزارة الداخلية، اي اذا حصل على صلاحيات اصدار هويات وتصاريح سكن دائم (باستثناء الفحوصات الامنية) فمن المؤكد بانه لن يتدفق الى هنا مئات الالاف من الفلسطينيين من الخارج، اذ سيجبر الحكم الفلسطيني على الاهتمام برفاهية القادمين امكنة سكن، مدارس خدمات صحية وعمل. ومن شبه المؤكد بان الفلسطينيين سيدخلون ويخرجون عبر جسري نهر الاردن وفقا للشروط السائدة الان. واذا ساد رفاه اجتماعي سيحضرون. واذا لم تتوفر مثل هذه الظروف سيغادرون وسيكون للفلسطينيين حينذاك الحق بتقديم قروض بضمانات السلطة. وتستطيع اسرائيل التعايش مع هذا الوضع. وذلك على الرغم من التناقضات السائدة في مجالات اخرى بين الاطراف، مثل مراقبة المياه والارض. ويوجد في المجال السكاني احتمالات واسعة جدا للحوار وحتى للتسوية.

مرة اخرى على مفترق الطرق!!

بقلم: جاد يعقوبي
عضو كنيست ووزير سابق
عن «الجيروزاليم بوست»

● علمنا مؤخرا من مكتب الاحصاء المركزي ان عدد اليهود في اسرائيل حاليا يبلغ ١ر٤ مليون. ومع انعقاد مؤتمر السلام في مدريد برز امامنا القرار الرئيسي المتعلق بطابع الدولة مستقبلا بصورة جادة.

ولا يضيرنا ان نستذكر عدة قرارات تاريخية وفرص ضائعة.

ففي عام ١٩٣٦ ـ ١٩٣٧ ثار نزاع حول قضية تقسيم فلسطين وكان موقف ديفيد بن غوريون مؤيدا لمبدا التقسيم في حينه. ولو نظرنا الى هذا الموقف من منظور الماضي لوجدنا انه قرار تاريخي ساهم في انشاء الدولة.

وفي تشرين الثاني من عام ١٩٣٦ مثل بن غوريون امام لجنة بيل البريطانية التي ارسلت لفلسطين للتحقيق في اسباب ثورة العرب التي اندلعت في شهر نيسان.

وفي هذه الفترة كانت النازية في المانيا تحقق شعبية متصاعدة وظهرت الحركة اللاسامية في اوروبا الشرقية مما دعم اقوال بن غوريون امام اللجنة البريطانية.

حاييم وايزمان رئيس المنظمة الصهيونية الذي كان مستعدا لقبول حل وسط يقضي باستيعاب مليون يهودي في فلسطين على مدى خمسة وعشرين سنة. اما بن غوريون فقد طالب باختصار المدة الى خمس سنوات فقط. وشعر ان الوقت اخذ في النفاذ.

وصرح بن غوريون «خلال السنوات الخمس القادمة سيتحدد مصير جيلنا ان لم يكن مصيرنا لاجيال قادمة.

وفي رد على اسئلة اللجنة قال: «يمكن لاربعة ملايين يهودي العيش في فلسطين». وعندما ساله لورد بيل مدير اللجنة، كم عربيا يقيم في البلاد؟ رد عليه بن غوريون، عندما يكون تعداد اليهود اربعة ملايين سيكون تعداد العرب حوالي مليونين».

وعندما قال بيل: اي ان مجموع عدد السكان سيصل الى ستة ملايين؟ اجابه بن غوريون: نعم.

الامر المذهل هو ان بن غوريون تنبا بالمستقبل بصورة جلية. وفي عام ١٩٤٨ قررت لجنة مؤقتة باغلبية كبيرة انشاء دولة اسرائيل. وادى تاخير او تصويت ضد موقف بن غوريون كان سيؤدي الى تغيير مجرى التاريخ.

ومنذ تلك الفترة فوتت اسرائيل كثيرا من الفرص والمنعطفات التاريخية ومنها امكانية تحقيق تسوية عام ١٩٧١ ـ ١٩٧٢ وخطة اريحا لعام ١٩٧٤ ووثيقة لندن لعام ١٩٨٧ الخ. ولا يمكن لاحد ان يتنبا بالنتيجة لو تمت الموافقة على هذه الحلول المقترحة.

ومع هذا فان ما حدث يدعونا الى البحث عن الذات.

فهل ستكون الدولة اليهودية، ديمقراطية تعطي مواطنيها حقوقا متساوية ام دولة ثنائية القومية تمارس التحييز؟

وهل ستكون بؤرة ينتمي اليها يهود العالم ام ستفقد مركزها بالنسبة للشعب اليهودي؟

وهل سنوظف كل مصادرنا ومهاراتنا وجهودنا في بناء اقتصاد تام ومجتمع متقدم ام سنتعرض للتاكل بسبب الانتفاضات التي لا تنتهي والنزاعات العسكرية المستمرة وتبديل امكانياتنا المحدودة في بناء مستوطنات جديدة وفي زيادة حجم المستوطنات القائمة في قلب التجمعات السكانية الفلسطينية؟

لقد خلقت الحكومة بأيديها كابوسا عندما ضمت عمليا مليوني عربي لاسرائيل واستثمرت في هذا المشروع الشاذ حوالي ٥ر٣ بليون شيكل سنويا.

اضافة لهذا فان الانتفاضة كلفت اقتصادنا الوطني حوالي ٥ر١ شيكل لتغطية نفقات الدفاع ونتيجة الخسارة في مستوى الانتاج والتجارة والسياحة الخ.

ومن ضمن هذا المبلغ هناك حوالي ٦٠٠ مليون تنفقها الحكومة مباشرة.

ومن الواضح ان اية خطوة سياسية تؤدي لتسوية سلمية ستقلل من التهديد الامني لاسرائيل وستمكننا من تخفيض النفقات الدفاعية.

ان تخفيض النفقات المخصصة لتوسيع المستوطنات القائمة ولانشاء مستوطنات جديدة سيمنع ضم هذه المناطق من الناحية العملية وسيوفر مبالغ كبيرة يمكن استغلالها في خلق وظائف جديدة للمهاجرين والشباب وسيؤدي لتطوير التعليم والاسكان والدفاع والعلوم والثقافة.

والمشكلة ليست اميركية او فلسطينية بل قضية مركزية من شانها تحديد جوهر اسرائيل. ولو لم تكن مشكلة اسرائيلية محضة لما اثارت في نفسي اي قلق او انزعاج.

ان المشكلة اسرائيلية لان عدم احرازنا اي تقدم نحو تسوية لن يساهم في تحقيق رغباتنا وما نصبو اليه.

فنحن نسعى لدولة يهودية ديمقراطية تعيش في امن وسلام وتكرس معظم مصادرها المادية والروحية والاقتصادية لتطوير نفسها.

ولذلك فان شعارنا يجب ان يكون الارض مقابل السلام واستيعاب المهاجرين وايجاد وظائف جديدة وبدون هذه الامور لن نحقق هدفنا.

ان مصير ومستقبل الدولة في كفة الميزان. وهذه المسالة ليست قضية وطنية او سياسية وليست مسالة مناورات يقوم بها ائتلاف معارض. انها مفترق طرق تاريخي والاتجاه الذي سنختاره سيلازمنا الى زمن طويل قادم.

ولو تصرفنا كما لو اننا لا نستطيع اتخاذ اي قرار او اجراء فاننا سنكون قصيري النظر وبعيدين عن الشعور بالمسؤولية.

ندوة أجرتها "القدس" حول مؤتمر مدريد

● من اليمين د. جورج جقمان، د. احمد حرب، د. علي الجرباوي

تصوير: محمد ابو خضير

■ تأتي هذه الندوة حول مؤتمر مدريد للسلام ضمن سلسلة من الندوات التي تطمح «القدس» الى عقدها لمعالجة القضايا الهامة على الساحة السياسية.

وقد شارك في الندوة د. نبيل قسيس أستاذ الفيزياء في جامعة بيرزيت وعضو الوفد الفلسطيني إلى مؤتمر مدريد، د. ممدوح العكر عضو الوفد الفلسطيني الى المؤتمر، د. علي الجرباوي أستاذ العلوم السياسية في جامعة بيرزيت، د. جورج جقمان أستاذ الفلسفة والدراسات الثقافية في جامعة بيرزيت والدكتور أحمد حرب أستاذ الادب الانكليزي والمقارن.

■ **وقد أدار الندوة وقدم لها «الدكتور أحمد حرب»:**

■د. احمد حرب:

مع انتهاء المرحلة الاولى من مؤتمر السلام وعودة الوفد الفلسطيني وبدء الاعداد لمرحلة المفاوضات الثنائية فلا بد أن نقف وقفة تقييمية تتيح لنا تجنب أخطاء الماضي ووضع انجازاتنا في المرحلة الاولى للمؤتمر في سياق الحقائق السياسية الصعبة التي ستعالجها المرحلة القادمة. فيجب الا نبالغ في تقدير انجازاتنا الاعلامية لان هذه كانت بشكل جزئي تحصيل حاصل لمجرد حضورنا في مؤتمر السلام وتطبيع مواقفنا السياسية لشروط انعقاده.

لقد كانت اسرائيل تدرك من البداية أن عرض القضية الفلسطينية بأبعادها الانسانية والسياسية على أساس مقررات الشرعية الدولية في اي محفل دولي سيلاقي تعاطفا عالميا واسعا ولهذا بدت مترددة في حضور المؤتمر على الرغم أنه انعقد إلى درجة كبيرة تحت شروطها. ويجب الا ننسى كذلك ان المكاسب الاعلامية قد تتلاشى بسرعة فوق رمال المتغيرات السياسية اذا لم يتم استثمارها بفعالية وترجمتها الى مكتسبات سياسية على ارض الواقع. فما حدث في مدريد ليس الا خطوة بسيطة على طريق شائك وطويل وعلينا الا نعلق امالا كثيرة على المؤتمر خوفا من أن يكون الاحباط كبيرا في حالة عدم تحقيق نتائج ايجابية.

كانت لدينا . وما تزال . مخاوف كثيرة تتعلق بمصداقية الموقف الاميركي بالضغط على اسرائيل والتزامها بالضمانات او التأكيدات التي قدمتها للجانب الفلسطيني ومخاوف من المحاولات الاسرائيلية والاميركية لتهميش دور منظمة التحرير واظهار القضية الفلسطينية وكأنها مسألة سكان وليست مسألة شعب من حقه ان يتمتع بكافة الحقوق الوطنية والسياسية والانسانية على أرضه. فهل ساهم اشتراكنا في المرحلة الاولى من المؤتمر في ازالة هذه المخاوف او تعميقها؟ هل نستطيع الان وبعد تجربة مدريد ان نثق اكثر بالولايات المتحدة؟ هل أدى حضور الوفد الفلسطيني بتركيبته وشروط تشكيله الى تأكيد او نفي مقولة «الداخل» و«الخارج»؟ وفي ضوء ذلك كله، كيف نقيم أداء الوفد الفلسطيني الى مؤتمر مدريد وكيف ندعم موقفه التفاوضي في المستقبل؟

سنحاول في هذه الندوة الاجابة على هذه الاسئلة وتقييم المكاسب والانجازات في سياق مرجعية سياسية واقعية تأخذ بالحسبان كيف يفكر الطرف الاخر. وعلى الرغم من حساسية مناقشة بعض القضايا في مثل هذه الندوة، الا أننا نود أن نذكر ان الهدف هنا ليس تزويد القارىء بمعلومات عن المؤتمر وأداء المشاركين فيه من الجانب الفلسطيني. الندوة تحاول فقط ان تقدم رؤية تحليلية صادقة حول المواضيع المثارة.

■ قبل الذهاب الى مدريد كنا نعيش في حالة من الشك والخوف والترقب وعدم الثقة بموقف الولايات المتحدة. هل طريقنا الان وبعد مشاركتنا في المرحلة الاولى من المؤتمر اكثر وضوحا من ذي قبل؟ وكيف نقيم الموقف الاميركي على ضوء ما خبرناه وما شاهدناه في مؤتمر مدريد؟ هل اصبحت الولايات المتحدة محايدة كما قال البعض؟

■د. قسيس■

قبل ان اتطرق للاجابة على سؤالك اود ان اعلق على نقطة ذكرتها في المقدمة وهي ان ما حصل في مدريد على صعيد المكاسب الاعلامية كان تحصيل حاصل. الحقيقة ان كون قضيتنا عادلة سهل المهمة لدرجة كبيرة ولكن ليس من الواضح تماما انه لم يكن هناك احتمال بان تسير الامور باتجاه خاطىء ولانها سارت في الاتجاه الصحيح فلا بد ان تستنتج انه كان هناك جهد كبير. مع تاكيدي على وجوب تقييم ما حدث في مدريد بشكل موضوعي وعدم اعطاء الاشياء اكثر من قيمتها. بالفعل ما حصل في مدريد على الصعيد الاعلامي كان جيدا ولولا الجهود المكثفة لسارت الامور في اتجاه خاطىء وحينئذ لا نحصل على نفس النتائج.

بالنسبة للموقف الاميركي تضمن السؤال توقعات معينة من الجانب الاميركي قبل الذهاب للمؤتمر والواقع انه لا يوجد اساس لهذه التوقعات. لم يقدم الاميركيون اي ضمانات او تعهدات. الكثير منا اخطأ في ترجمة الاصل الانجليزي «assurances». تكلم الاميركيون فقط عن رسالة تاكيدات لمواقف اميركية معروفة وبالتالي فنحن لم نذهب للمؤتمر بضمانات اميركية او تعهدات اميركية. وبقدر قناعتنا بصدق الولايات المتحدة في توجهاتها بقدر ما نعطي تاكيداتها وزنا معينا. المسيرة القادمة مثل ما تفضلت مسيرة شاقة وصعبة وليس من الواضح لي حتى الان باي درجة من الثقة استطيع أن اقيم الموقف الاميركي. البعض سماه محايدا. الموقف الاميركي ليس محايدا لانه منحاز بطريقة واضحة الى اسرائيل من منطلق ان الضمانات والتعهدات الوحيدة التي اعطيت قدمت لاسرائيل مثل الحفاظ على امن اسرائيل والحفاظ على التفوق الاسرائيلي النوعي على الدول العربية واشك في ان الولايات المتحدة ستدعم الشرعية الدولية بنفس القدر الذي ستدعم فيه تفوق اسرائيل العسكري.

■د. ممدوح العكر

د. ممدوح العكر: خطر التفاوض على مسارين يكمن في احتمال استخدامنا كغطاء لتطبيع عربي/ اسرائيلي

د. نبيل قسيس: أشك فى أن واشنطن ستدعم الشرعية الدولية بقدر دعمها لتفوق اسرائيل العسكري

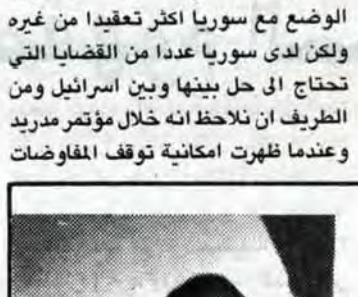

■د. نبيل قسيس:

■د. العكر■

أود قبل تناول هذه النقطة مباشرة ان أؤكد على ما أشار إليه د. نبيل من انه قبل ذهابنا للمؤتمر لم يكن هناك ضمانات مسبقة. واذكر انه اثناء جلسة مشتركة مع الوفد الاردني اتفقنا على وجهة النظر التي ترى مؤتمر مدريد على مستويين: العملية التفاوضية نفسها وما تحمله من احتمالات والمستوى الاعلامي الذي يكمن في الاستفادة من مدريد كمنبر اعلامي لشرح القضية الفلسطينية.

فيما يتعلق بالسؤال حول فيما اذا كانت الجولة الاولى من المؤتمر قد شكلت محكا نستطيع من خلاله التعرف على مدى جدية الاميركيين فانا اعتقد ان هناك مؤشرات مهمة ويهمني هنا ان اشير الى المؤشرات السلبية. احد المؤشرات مثلا هو ما فسر اخيرا بانه التباس في عملية المشاركة. فقد كان من المفروض ان تكون مشاركتنا في المؤتمر باربعة عشر عضوا بشكل متكافىء ومتساو مع جميع الاعضاء الاخرين وان الوفد المشترك يتكون من اربعة عشر من الفلسطينيين واربعة عشر من الاردنيين ولكن فوجئنا خلال جلسات المؤتمر بتفسير اخر انه يجب الا يتواجد اكثر من ١٤ عضوا (سبعة من الجانب الفلسطيني وسبعة من الجانب الاردني). من الممكن ان لا نعتبر هذه النقطة كمؤشر على تراجع الموقف الاميركي بقدر ما نعتبرها سوء فهم او تفسير. لكن المؤشر الاهم هو خطاب الرئيس بوش. لقد وجدنا في خطاب بوش نوعا من التراجع خاصة في استعماله لتعبير «التسوية الاقليمية» بدل «الارض مقابل السلام» وهذا في واقع الامر مؤشر سلبي تم بحثه مع جيمس بيكر وكان تفسيره ان خطاب الرئيس الاميركي لم يكن يقصد به التعبير بشكل دقيق عن السياسة الاميركية، يجب ان ناخذ هذا التراجع بشكل جدي ولا نسكت عليه.

وعندما تناول الرئيس الاميركي هموم ومصالح الطرفين لم يكن يتم ذلك بشكل متوازن في الخطاب. بالمقابل وللانصاف اقول ان خطاب بيكر الختامي كان يحتوي على نوع من الحزم والقوة والتحديد عندما قال ان اي توجه نحو حل عادل ودائم لمشكلة الشرق الاوسط يجب بالضرورة ان يتناول ثلاثة اشياء اساسية وجوهرية وهي السلام والارض والامن، وشرح هذه العناصر الثلاث بشكل معقول. بالاضافة الى الحزم لاحظت اصرارا على مدى استعداد الدول الراعية وخاصة الولايات المتحدة للحضور الفعلي في المؤتمر. لقد قال بيكر للاطراف المتفاوضة اذا رغبتم في تواجدنا في غرفة المفاوضات فسنكون هناك واذا كان احد الاطراف لا يرغب في وجودنا فلن نكون داخل الغرفة ولكننا سنتواجد خارجها وسنتابع.

استدرك واقول انه كان هناك تراجع اخر تمثل في الاخلال بالوعد باطلاع جميع الاطراف مسبقا على رسائل التاكيدات جميعها بحيث يرى كل طرف ما اعطي للاطراف الاخرى. قالوا انه لم يحن الوقت بعد واكتفوا بتقديم موجز لنا لمضمون رسالة التاكيدات الاميركية لاسرائيل. لم يعرضوا فقط المسائل الجوهرية التي وردت فيها بل عرضوا علينا النقاط التي طلبتها اسرائيل ولم يتفق معها الجانب الاميركي ولهذا في اعتقادي مغزى مهم.

■د. الجرباوي:

في الحقيقة ان من المفروض ان نقيم الهدف الذي سعت اليه الولايات المتحدة لعقد المؤتمر وهو جلب الاطراف المختلفة الى طاولة المفاوضات. يعني ان التزامها كان اصلا في عقد المؤتمر وليس في نتائجه في جلب الاطراف الى مائدة المفاوضات من اجل عمل الشيء المهم الذي كان يجب عليها ان تعمله لكي لا تظهر ازدواجية في المعايير بعد حرب الخليج. ولكن الولايات المتحدة حتى الان لم تقدم اي ضمان نهائي على انها سوف تتابع العملية السلمية بنفس الزخم والقوة التي ابدتها من أجل جمع الاطراف حول مائدة المفاوضات. لاميركا مصالحها الاستراتيجية في المنطقة مرتبطة بعلاقة عضوية مع اسرائيل ولهذا لا يمكن ان نقول أن الولايات المتحدة محايدة. انها منحازة ومنحازة تجاه اسرائيل.

كنت أحب أن نذهب للمؤتمر بشروط وأن لا تصبح هذه الشروط موضوع تفاوض مثال على ذلك موضوع الاستيطان كان يجب ان لا نذهب الى المؤتمر الا اذا توقف الاستيطان.

بالطبع كان هناك امكانية لشرح عدالة القضية الفلسطينية ولكن لا تزال توجد مخاطر ثبتتها الولايات المتحدة في المؤتمر من خلال الية استمراره. النقطتان الاساسيتان هنا هي ان المؤتمر لن ينعقد مرة اخرى الا باتفاق جميع الاطراف والنقطة الثانية هي مسالة الاتجاهين ـ الاتجاه العربي الاسرائيلي والاتجاه الفلسطيني الاسرائيلي ـ في قضية الصراع العربي الاسرائيلي. مما سيجعل امكانية استمرار العملية السياسية معتمدة على المستجدات السياسية في المستقبل ويضع عراقيل كبيرة على طريق التنسيق العربي وهذا بدوره يجعل خوفنا من احتمال عقد اتفاقيات منفردة خوفا حقيقيا يجب ان يبقى ماثلا في الاذهان. ولهذا لا ارى حتى الان نتائج حقيقية للجولة الاولى لان جميع المطالب كانت مطروحة قبل الذهاب الى المؤتمر. الشيء الوحيد الذي استطيع قوله هنا اننا قد ذهبنا الى المؤتمر ونقاشنا الان يجب ان يتحول الى كيفية تحقيق افضل النتائج لذهابنا.

■د. جقمان:

كما هو معلوم ان للولايات المتحدة عدة مصالح تدفعها باتجاه السعي نحو تحقيق تسوية سياسية من بينها مثلا حاجتها الى انجاز سياسي بعد حرب الخليج. فوضع العراق الحالي لا يعتبر انجازا سياسيا. توجد ايضا حاجة للولايات المتحدة في ايجاد نوع من الاستقرار في المنطقة. فعدم الاستقرار وبقاء القضية الفلسطينية بدون حل سيبقيان مصدر توتر يمكن ان يهدد السلم العالمي ويهدد مواقف الدول المتحالفة مع الولايات المتحدة.

من ناحية اخرى يجب التمييز بين القوة المجردة والمقدرة المجردة للولايات المتحدة للدفع باتجاه التسوية وبين مقدرتها الفعلية التي قد تتوفر في فترة زمنية وقد لا تتوفر في فترات اخرى. اي ينبغي الحديث عن امكانية الادارة الاميركية في فترة زمنية محددة وإزاء قضية محددة في ضوء الضغوطات الداخلية المعاكسة من بينها مثلا الاوضاع الاقتصادية ومشاكل البطالة وانخفاض او ارتفاع شعبية الرئيس الاميركي. الولايات المتحدة تعاني كما هو معروف من ضائقة اقتصادية شنيعة ويبدو أن هذا الوضع يضعف الادارة الاميركية في وجه المطالبة بالتركيز على الاوضاع الداخلية واهمال نسبي لقضايا السياسة الخارجية. بالتالي ان استمرار الولايات المتحدة بدفع عملية التسوية السياسية لشهور او سنوات مرهون بمتغيرات عدة تؤثر على مقدرة اي ادارة اميركية. يوجد ما يدعو للاعتقاد بأن ادارة الرئيس بوش قد تكتفي بانجازات قصيرة الامد ولا اقصد تحديدا انجاز جلب الاطراف المختلفة امام مائدة المفاوضات.

■د. العكر:

اشرت د. جورج الى التاثير السلبي للضائقة الاقتصادية في الولايات المتحدة على المضي قدما وبجدية في تسوية قضية الشرق الاوسط. الا تعتقد ان هذه الازمة الاقتصادية بالتحديد يمكن ان تصب في غير صالح اسرائيل من حيث ان ضغط الضائقة الاقتصادية على المواطن الاميركي والرأي العام الاميركي يعمق التذمر من المساعدات الخارجية الضخمة لاسرائيل؟

■د. جقمان:

هذا صحيح وفي واقع الامر ان عدة اشارات وصلت من مجموعة اميركية يهودية تحذر الحكومة الاسرائيلية وتنصحها بان تقبل بتقليص المساعدات الاميركية لها. ولكن بالمقابل ان اسرائيل تكسب من عدم دفع الولايات المتحدة لعملية السلام خاصة إذا كان هذا الدفع سيتم على حسابها.

■ قبل انعقاد المؤتمر كانت هناك محاولات لتنسيق المواقف العربية واذكر بشكل خاص اجتماع وزراء خارجية دول الطوق في دمشق وزيارات رئيس اللجنة التنفيذية لمنظمة التحرير الفلسطينية الى بعض العواصم العربية. ما هو مستوى التنسيق العربي في مؤتمر مدريد وامكانية استمراره بشكل فعال بحيث يضمن لنا عدم الوقوع في فخ الاستراتيجية الاسرائيلية للتفاوض مع الاطراف العربية وخاصة ان مفهوم المفاوضات متعددة المسارب يوفر أرضية خصبة لنجاح الاستراتيجية الاسرائيلية؟

■د. العكر:

لا بد من الاشارة الى ان التنسيق يجب ان يكون بين طرفين ولا يمكن ان يفهم بان طرفا ما يتخذ قرارا معينا ويطلب من الطرف الاخر التجاوب معه. هذا ليس تنسيقا. ان خطر التفاوض على المسارين هو خطر قائم بان يتحول الجانب الفلسطيني الى غطاء لتمرير التطبيع العربي الاسرائيلي واعتقد انه بالامكان مواجهة هذا الخطر عن طريق العمل يوميا وبكل الوسائل على رفع مستوى التنسيق سواء على مستوى القيادة او على المستوى الميداني للعملية التفاوضية نفسها. ومن الواضح ان قيادتنا كانت متنبهة لذلك منذ اليوم الاول ودعت الى عقد مؤتمر قمة عربي وللاسف لم يتم ذلك. في اجتماع وزراء خارجية الدول العربية المجابهة لاسرائيل في دمشق تم الاعلان عن مستوى معين من التنسيق وتوجد الان جهود مبذولة لعقد اجتماع بين الدول العربية على مستوى القمة. للاسف توجد بعض العقبات ولكن علينا ان نسعى باستمرار الى رفع مستوى التنسيق لانه هو احدى الضمانات لنجاحنا. هناك ضمانة اخرى تتعلق بنا كجانب فلسطيني من حيث استراتيجية التفاوض وهي اعطاء اهمية تفضيلية معينة لطرح القضايا التي تحظى باجماع عربي مثل قضايا الاستيطان وقضية القدس.

■د. الجرباوي:

من اجل ان نفهم الموضوع يجب ان ناخذ بالاعتبار ان لكل دولة عربية أهدافها ومصالحها الخاصة. القضية المهمة هنا والتي الخصها باختصار شديد ان الدول العربية قد اخذت ما يمكن ان اسميه الضوء الاخضر من الطرف الفلسطيني لاجراء مباحثات ثنائية مع اسرائيل وهنا يكمن احتمال ان تاخذ المسارات المختلفة ابعادا خطيرة قد تؤدي الى عقد اتفاقيات منفردة لان التنسيق العربي ضمن الظروف العربية الحالية هو امنية اكثر منه حقيقة واقعة. انا أتصور ان التعنت الاسرائيلي هو العامل المشترك الذي سيجمع الاطراف العربية أو سيحول دون عقدها اتفاقيات منفردة. ولكن هذا وحده ليس ضمانة كافية ولا اقدر ان اعرف لو ان اسرائيل اليوم مستعدة لاعادة الجولان مثلا الى سوريا ماذا سيكون عليه الموقف السوري.

ان الطلب المستمر والدؤوب على ضرورة التنسيق مع الاطراف العربية قد يكون مبالغا فيه. علينا ان نستمر بالمطالبة ولكن يجب ان نعرف محدودية امكانية التنسيق الجيد وعلى مستوى عال. اتفق مع د. ممدوح ان الضمان في النهاية هو مع الطرف الفلسطيني في طرحه للمواضيع الاساسية التي يمكن ان تقيد الاطراف العربية الاخرى والحقيقة ان الامر يعتمد على تطورات الوضع في المستقبل خاصة انه يوجد مساران مختلفان للمفاوضات.

■د. جقمان:

أعتقد ان الاستمرار في المفاوضات في المسرب الفلسطيني الاسرائيلي هو قيد على استمرار المفاوضات بين الاطراف العربية واسرائيل حيث إذا جرى توقف في المسرب الفلسطيني فقد يجري توقف للمفاوضات على المسارات الاخرى، الوضع مع سوريا اكثر تعقيدا من غيره ولكن لدى سوريا عددا من القضايا التي تحتاج الى حل بينها وبين اسرائيل ومن الطريف ان نلاحظ انه خلال مؤتمر مدريد وعندما ظهرت امكانية توقف المفاوضات بين سوريا واسرائيل اشارت الولايات المتحدة الى أن المفاوضات مع الطرف الفلسطيني سوف تستمر على اي حال. وبهذا نكون قد عدنا الى المسار الواحد لا المسارين. توجد اهمية خاصة في رأيي لاستمرار المفاوضات بين الجانب الاسرائيلي والجانب الفلسطيني من حيث انعكاس هذا على المفاوضات بين جميع الاطراف الاخرى.

■د. قسيس:

الحقيقة ان التنسيق هو ورقة ضغط قوية لدى الجانب العربي واختراع مفاوضات المسارين هو اختراع لضرب عملية التنسيق. من هنا يجب ان نكون حذرين لدى سماعنا لوسائل الاعلام الاسرائيلية. بخصوص ما ذكره د. حرب في المقدمة فقد كان التنسيق بين الاطراف العربية في مؤتمر مدريد جيدا جدا وخاصة مع الجانب الاردني. اعتقد ان المواقف العربية المعلنة هي مواقف سليمة في كنهها فالقضايا القومية هي قضايا مركزية والقضية الفلسطينية هي قضية قومية بالدرجة الاولى ولا اعتقد انه يوجد اي طرف عربي لا يدرك مركزية هذه القضية. اذا كان هناك بعض ما يوحي بغياب التنسيق فهو يعود في هذه اللحظة الى صعوبات في تزامن الحركة للاطراف المختلفة اكثر منها صعوبات حقيقية في التنسيق. ولان التنسيق هو ورقة ضغط قوية فسيحاول الخصم ان يضربها وهذا يتطلب منا أن نبقى دائما حذرين.

■ لقد ذكرت الناطقة باسم الوفد الفلسطيني ان الدول العربية قد اعطت للفلسطينيين الضوء الاخضر للتفاوض على المرحلة الانتقالية بدون انتظار التنسيق العربي الشامل حول القضايا الاخرى. هل هذا يضعف التنسيق ام يعززه ؟

■د. الجرباوي:

النقطة المهمة في مسالة التنسيق هي ان هناك مسارب مختلفة والمسرب الفلسطيني في المحادثات سيتحدد في الحديث عن المرحلة الانتقالية التي هي لخمس سنوات حيث تبدأ بعد السنة الثالثة مباحثات المرحلة النهائية، وكاننا نقول انه خلال ثلاث السنوات الاولى لا توجد امكانية لاي طرف عربي في المسارب الاخرى ان يعقد اتفاقية نهائية مع اسرائيل وهذا بالضرورة ليس صحيحا الا اذا كان هناك ترابط داخلي قوي بين المرحلة الانتقالية والنهائية وتقدم المفاوضات على المسارب الاخرى.

■د. قسيس:

ملاحظة هامة هنا مع انه يوجد اكثر من مسار لعملية السلام الا ان جميع المسارات محكومة بقراري مجلس الامن ٢٤٢ و٣٣٨. وكون جميع المسارات ترتكز على نفس الاسس يجعلها مترابطة. انا لا اتصور ان المسار الفلسطيني يمكن ان يسير بدون تطبيق ٢٤٢ عليه بينما المسار السوري مثلا يتماشى مع تطبيق ٢٤٢. هناك موقف عربي موحد خاصة فيما يتعلق بالانسحاب الاسرائيلي من جميع الاراضي العربية المحتلة وان قرار مجلس الامن ٢٤٢ ينطبق على كافة الجبهات. اي شيء غير هذا يعني كامب ديفيد جديد وهذا صعب جدا. كامب ديفيد في الاصل لم يكن حكما ذاتيا للفلسطينيين بل الاستفراد بمصر واخراجها من دول المواجهة.

■د. العكر:

فيما يتعلق بالتنسيق العربي يجب ان يبقى دائما على حذر والهاجس في ان يتحول اسلوب المسارين الى مدخل لتطبيع العلاقات العربية الاسرائيلية على حساب حل القضية الفلسطينية هو هاجس مشروع.

■د. الجرباوي:

من هذا المنطلق ولان التخوف مشروع ولضمان التنسيق يجب ان يبقى الربط بين المرحلتين والمسارات المختلفة واضحا منذ البداية.

■د. العكر:

كلامك بالتحديد ورد في الرد الفلسطيني على قبول رسالة الدعوة لحضور المؤتمر. يوجد اصرار من جانبنا على أن المرحلة الاولى الانتقالية والمرحلة النهائية مترابطتان عضويا وزمنيا.

■ هل أدى ذهاب الوفد الفلسطيني الى مؤتمر مدريد بالشكل الذي خرج فيه وبشروط تشكيله الى تأكيد او نفي المقولة بأن هناك «داخل» و«خارج» وهل تعتقدون، على الاقل كما تدعي اسرائيل، ان من نتائج المؤتمر تهميش دور منظمة التحرير الفلسطينية ؟

■د. قسيس:

الرد على هذا السؤال يعتمد على كيفية فهمنا لدور الوفد. سؤالك هو كيف ترى حضور الوفد الى المؤتمر وماذا يؤكد او ينفي هذا الحضور. الوفد المفاوض هو وفد مكلف بالقيام بمهمة او مهام محددة. كل الوفود في العادة تعمل هكذا. كثرت المقولات عندنا حول الوفد وكانه اصبح عندنا قيادة سياسية منفصلة. الوفد ليس قيادة سياسية، هو عبارة عن مجموعة اشخاص كلفوا بالقيام بمهمة تفاوضية. قيادتنا السياسية هي هي لم تتغير. وبالتالي أرى الجزء الثاني من السؤال هو فيما اذا كان الحضور قد ادى

على احدث الماكينات العالمية

نيفين

جهاد أحمد صيام

عالم الشهرة في التنظيف

■ خدمة ليلا نهارا

استعداد تام لجلي البلاط والتلميع
وتنظيف البلاط الصيني والعادي والزجاج
والفنيل والموكيت والكنبايات وتلميع بولش كريستال

لدينا فرع لرش مبيد الحشرات

القدس-بيت حنينا-ضاحية المعلمين-تلفون ٨٣١٤٨٨

ترويب البلاط بواسطة احدث الماكينات

Niveen

Polishing tiles and ground floors,

د. على الجرباوي: يجب ان نكون حذرين ومتخوفين من المحاولات الجارية لفصل الداخل عن الخارج

د. جورج جقمان: لا ينبغي المبالغة ورفع الآمال بتضخيم انجازات الوفد الفلسطيني على الصعيد الاعلامي

■د. جورج جقمان:

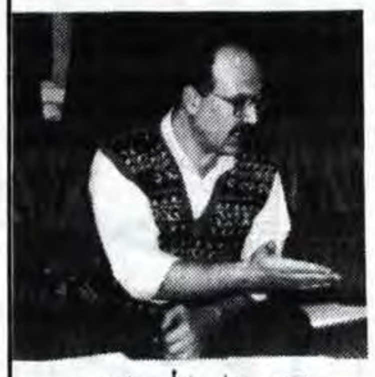

■د. علي الجرباوي:

- ● منظمة التحرير غير موجودة بشكل مباشر في المفاوضات
- ● هدف واشنطن هو تهميش القيادة السياسية في الخارج
- ● حضور القيادة الشرعية في مدريد كان قويا وماثلا للأذهان
- ● تعليق واشنطن للحوار مع المنظمة لا يعني إلغاء الاعتراف

الى تهميش دور القيادة الشرعية للشعب الفلسطيني. اعتقد ان العكس هو الصحيح. حضور الوفد الى المؤتمر لم يؤد الى تهميش المنظمة لانه هو وفد الشعب الفلسطيني في الداخل والخارج وقد اكدنا مرارا على ذلك. اود ان اشير الى جزئية بسيطة هنا. عندما يتفاوض الاتحاد السوفياتي مثلا مع الولايات المتحدة حول نزع السلاح يبعث خبيرا او خبراء من وزارة الدفاع ولا تذهب القيادة السياسية، فهل هذا يؤدي الى نفي وجود قيادة سوفياتية سياسية صاحبة القرار؟

■د. الجرباوي:

القضية ليست في ذهاب ضابط او خبير سوفياتي للتفاوض على نزع السلاح مع الولايات المتحدة. القضية هي انه يوجد لدينا قيادة سياسية شرعية وهذه القيادة موجودة في الخارج. النقطة الاساسية انه جرى استثناء للخارج، وتم للقدس استثناء وتمت استثناءات اخرى كثيرة قادت في النهاية الى تشكيل وفد من الضفة والقطاع. كان الهدف الاسرائيلي والاميركي في الاساس هو فصل الداخل عن الخارج ليتسنى لهما التعامل مع القضية الفلسطينية كانها مسألة سكان وليست مسألة شعب. ليس المهم الان من الذي حضر المؤتمر ولكن المهم ما الذي سيحدث في المستقبل بعد مرحلة انتقالية عمرها خمس سنوات سيتركز العمل خلالها في الداخل وليس الخارج. الامور تكبر مع الوقائع وليس العكس، فليس المهم ان نبقى نقول من يمثلنا وانما ماذا ستقول لنا الوقائع التي ستبنى خلال خمس سنوات. واعطي مثالا هنا وهو لا بد ان نذكر ان الصراعات السياسية التي تدور في الداخل هي دليل على وجود صراعات على المواقع السياسية المستقبلية، ولا بد ان نذكر ايضا ان الاميركيين حتى اليوم وبعد ذهابنا الى المؤتمر وبعد ان اثبتت المنظمة استعدادها للذهاب لم تجدد الولايات المتحدة الحوار مع القيادة السياسية. ما معنى هذا؟ يجب هنا ان نكون حذرين ومتخوفين.

■د. جقمان:

صحيح ان اعضاء الوفد قد كلفوا وفوضوا ولكن من الواضح ان المنظمة غير موجودة بشكل مباشر وفي هذا في رايي، تنازل، وهو تنازل على امل ان يكون هناك مردود على الامد الاطول. والحقيقة ان المحك يكمن في المدى الاطول وتحديدا في وجود ربط بين المرحلة الانتقالية والحل النهائي. ففي حالة عدم وجود ربط هناك امكانية حقيقية لبروز قيادة محلية وطنية وتهميش دور المنظمة على الامد الاطول.

■د. العكر:

لا شك ان لدى إسرائيل هدفا استراتيجيا يلاقي توافقا اميركيا لايجاد مثل هذا الشرخ لضرب منظمة التحرير وفصل الداخل عن الخارج. اتصور وتاكيدا لما قاله الزملاء ان اهم شيء هو ان ننتبه لهذه المخاطر. ما جرى في المرحلة الاولى من المؤتمر وحتى الان من قيود وحواجز امام الجانب الفلسطيني تم تجاوزها جميعا بالنتيجة اعتقد موضوعيا ان حضور القيادة السياسية الشرعية كان حضورا قويا وكان ماثلا للاذهان ولم يوجد غير العمى الاسرائيلي الذي لم يستطع ان يراه. وحتى فيما يتعلق بالقدس امكن تجاوز التعقيدات الاسرائيلية والاميركية وكان حضور القدس واضحا وقويا. علينا ان ننتبه باستمرار ان هناك هدفا اسرائيليا استراتيجيا. بالنسبة لما اشار اليه د. جورج للربط بين المراحل، فيوجد هناك نص على انه في المرحلة الثانية سيكون للخارج وللقدس دور مهم.

■د. قسيس:

لا يوجد خلاف على ما تهدف اليه اسرائيل. السؤال هو هل نجحت اسرائيل في تحقيق هدفها بتهميش دور المنظمة من خلال ذهاب وفد فلسطيني من الضفة والقطاع الى مدريد؟ الجواب قطعا «لا».

■د. الجرباوي:

يوجد تخوف والتخوف مرهون بتطور الوقائع في المستقبل خلال خمس السنوات القادمة.

■ يوجد تخوفات ـ مثلا تحاول المنظمة ان تعيد الحوار مع الولايات المتحدة. ما هي الدوافع او الحوافز الان لدى الولايات المتحدة لتعيد الحوار مع منظمة التحرير الفلسطينية في الوقت الذي تستطيع فيه ان تتحاور وتتفاوض مع اعضاء من الضفة والقطاع لسهم صفة وطنية ومصداقية تمثيلية؟

■د. الجرباوي:

لا شيء.

لا يوجد في هذه المرحلة بالذات اية دوافع او حوافز تدعو الولايات المتحدة لاعادة فتح الحوار مع المنظمة.

■د. قسيس:

السؤال هو فيما اذا كان هذا الحوار هدفا او وسيلة. لا نريد ان نخلط بين الامور. اذا توفر عندنا برنامج سياسي نريد السير فيه الى اخره فيمكن ان نمشي فيه باكثر من طريقة. الطريقة الحالية مليئة بالصعوبات ولكنها هي الطريقة الوحيدة المتاحة لتحقيق الاهداف نفسها. الحوار بين الولايات المتحدة ومنظمة التحرير هو اعتراف الولايات المتحدة بوجود ممثل شرعي ووحيد للشعب الفلسطيني. الولايات المتحدة اعترفت بمنظمة التحرير كممثل شرعي عندما بدأت التفاوض معها، فتعليق هذا الحوار لا ينفي الاعتراف. من ناحية اخرى انا غير متاكد ان هذا الحوار قد علق. انا لا أصدق كل ما أسمع.

■د. الجرباوي:

يجب ان نكون حريصين على وضع الامور في اطارها السياسي الصحيح. الحوار بين الولايات المتحدة ومنظمة التحرير لا يعني اعتراف الولايات المتحدة بمنظمة التحرير كممثل شرعي ووحيد للشعب الفلسطيني. لم يبدأ الحوار اصلا على هذا الاساس ولهذا السبب علق بسهولة. انا في تصوري ان الحوار مع منظمة التحرير في الخارج قد انتهى وما دام يوجد وفود لعملية سياسية ويوجد اشخاص يمكن لامريكا ان تتحاور او تتفاوض معهم من الداخل فلا توجد ضرورة بالنسبة لها لاعادة فتح الحوار مع المنظمة في الخارج. والهدف في النهاية هو تهميش القيادة السياسية في الخارج.

■ كيف نقيم اداء الوفد الفلسطيني الى مؤتمر مدريد في الجولة الاولى وفي ضوء هذا التقييم كيف نستخلص العبر للاعداد للمرحلة الثانية في المستقبل القريب؟

■د. جقمان:

هناك نوع من الاجماع على ان لمؤتمر مدريد جانبا سياسيا واخر إعلامي. فهو الى حد كبير كان حدثا احتفاليا. اوافق على ان اداء الوفد من الناحية الاعلامية كان جيدا جدا ولكن جرى مبالغة في الحديث عن هذا الجانب لدرجة انه قيل على لسان احد الناطقين الفلسطينيين اننا كسبنا الجولة الاولى. لا ادري تحديدا ما هي الجولة التي كسبناها لانه ينبغي ان لا ننسى ان الارضية للاداء الاعلامي الجيد كانت متوفرة سابقا ولا يوجد اداء اعلامي جيد بمعزل عن موقف سياسي محدد والموقف السياسي المحدد هو الذي مهد الارضية للاداء الاعلامي الجيد وهو الموقف الفلسطيني السياسي الذي كان مقبولا لجمهور محدد خاصة في الولايات المتحدة واوروبا الغربية والى حد ما اسرائيل. اي ان هناك حدودا لما يمكن للفصاحة وطلاقة اللسان ان تنجزاه على الصعيد الاعلامي بمعزل عن موقف سياسي معين. العبرة في هذا هو التالي: في المرحلة الثانية وازاء احتمال ظهور خلافات سياسية ماذا سيكون موقف الولايات المتحدة من الموقف الفلسطيني اذا لم يرغب في تقبل ضغوطات اميركية جديدة عليه؟ هناك امكانية حدوث تغير في الصورة الاعلامية وبالتالي لا ينبغي المبالغة ورفع الآمال بتضخيم حجم انجاز الوفد على الصعيد الاعلامي.

■د. العكر:

اتفق تماما مع د. جورج في هذا التحليل وخاصة فيما يتعلق بعنصر المبالغة ويكتسب هذا التحليل اهمية كبيرة اذا اخذنا بعين الاعتبار احتمال ان تتم المفاوضات الثنائية في الولايات المتحدة لانه سيكون هناك بالفعل مواجهة حقيقية مع الاعلام الاسرائيلي في ظروف اصعب جدا من مدريد.

■د. الجرباوي:

اتفق تماما مع ما بدأه د. جورج وأكمله د. ممدوح عن الجانب الاعلامي. في تقييمنا للاداء الاعلامي يجب عدم المبالغة ويجب ان نذكر ان هناك ثلاثة او أربعة مواضيع سياسية اساسية: الاستيطان، الاعتراف بالاراضي المحتلة على انها محتلة وتطبيق اتفاقيات جنيف عليها والغاء العمل بقوانين الطوارىء لعام ١٩٣٦ و١٩٤٥. يجب ان لا نبالغ الان في اننا كسبنا جولة قبل ان نعرف اين سنذهب في هذه المواضيع الاساسية. النقطة المهمة ايضا في هذا المجال هو الجانب الاعلامي الداخلي وليس الخارجي. اعلامنا كان موجها للخارج وانا أرى تقصيرا شديدا للاعلام الداخلي الموجه بشكل واقعي ومعقول ومركزي لتزويد الناس من حولنا بالمعلومات أولا باول.

وأود التأكيد كذلك وخاصة مع بدء فترة الترتيب للمفاوضات الثنائية ان نكون قد اكملنا جميع استعداداتنا الفنية من ناحية الملفات والخبرات وما الى ذلك.

■د. قسيس:

قيل ما فيه الكفاية عن تقييم الاداء في مدريد او فيما سمي بالجولة الاولى وهي كما قال د. جورج ليست جولة. لكن يجب ان نحذر من امرين وهما عدم المبالغة في التربيت على اكتافنا وعدم المبالغة ايضا في نقد ذاتنا. لا أعتقد انه جرى فحص بنفس الدقة لاداء الوفود الاخرى. وعلى أي حال ليس من الخطأ ان نقيم اداءنا بموضوعية فلا نبالغ في المديح ولا في ابراز النقاط السيئة. في النهاية لا نقول ان العملية نجحت والمريض قد مات، هي في الحقيقة نجحت والمريض عاش.

■ هناك بعض السلبيات التي برزت في تشكيل الوفد وسببت استياء كبيرا لدى الجمهور. وبغض النظر عن اسبابها ومسبباتها الا أنه ما يزال يوجد بعض المخاوف والشكوك بأن ما حصل خلال مرحلة اعداد الوفد قد ينعكس على التحضير للمرحلة الثانية، مرحلة المفاوضات الثنائية، خاصة وأنه لم يتغير علينا كثير في بحر اسبوع او اسبوعين. هل وصلنا الان الى قناعة ان هذه بالفعل مرحلة خطيرة تفرض علينا ان نتسامى عن التعصبات الفئوية والسياسية والعشائرية ونضع المصلحة الوطنية في الاعتبار الاول حيث يتم الاختيار حسب الخبرة والاختصاص والكفاءة؟

■د. العكر:

هذه مسالة جوهرية وحيوية جدا. دعني اذكر بما قاله د. نبيل سابقا بخصوص طبيعة هذا الوفد. ان هذا الوفد ليس قيادة سياسية بل هو وفد من اعضاء فنيين مكلف بالقيام بعملية تفاوضية. وهنا لا بد أن أشير الى وجود خلل في تنشئتنا السياسية. هذا الخلل الذي تجلى في كيفية فهم كثير من القطاعات لتشكيل الوفد وأخذته على انه مكانة واعتبار مجتمعي او سياسي. الخلل بدأ من هنا ثم امتد الى كيفية المعالجة، حيث تمت المعالجة بمزيد من الاخطاء. اتمنى ان يكون الدرس قد استوعب ولا أخفي عليكم ان نتائج كل ذلك قد أدت الى العديد من المشاكل والبلبلة والاثار السلبية سواء داخل مجموع الوفد الذي ذهب الى مدريد او خارج الوفد. المرحلة القادمة كما ذكر الزملاء مرحلة مصيرية وخطيرة ولا تحتمل أية مجاملات او اعتبارات سوى الكفاءة والكفاءة فقط وكما ذكر د. احمد حرب وكما أؤكد ايضا اذا كان لدي كفاءة فلسطينية حتى ولو كانت من المعارضة ـ وهنا يتجلى التفوق على الذات ـ فلا مانع لدي في أن تجند لخدمة العملية التفاوضية لان في ذلك خدمة وطنية.

■د. جقمان:

يبدو لي ان السؤال الرئيسي الذي ينبغي ان نساله لماذا لم يحصل نفس الخلاف في اسرائيل مثلا عند تشكيل الوفد الاسرائيلي او نفس الخلاف في مصر عند تشكيل الوفد المصري؟ المشكلة لا تكمن في ان لدى اسرائيل حكومة وليس لدينا حكومة. نحن لدينا ما نعتبر انه حكومة. المشكلة تكمن بالاضافة الى التنشئة الاجتماعية والسياسية والحاجة الى تبوء مكان الصدارة والوجاهة لدى العديد من الناس في انه لا يوجد اتفاق او اجماع على الية اتخاذ القرار داخل الحياة السياسية الفلسطينية ذات شرعية. لو كان هناك اتفاق على الية اتخاذ القرار بما في ذلك اختيار اعضاء الوفد لما حدث هناك خلاف.

■د. الجرباوي:

اتفق مع د. جورج تماما. تكلم الدكتور ممدوح عزا المشاكل التي برزت الى التنشئة او التربية السياسية وكان التربية السياسية تخص فقط المنتقدين وليس القائمين على العملية السياسية نفسها. كلنا جميعا من نفس «الطينة». فاذا كنا نريد ان نعزو المشاكل للتربية السياسية للمنتقدين فالحال كذلك بالنسبة للقائمين.

■ د. قسيس:

لا أريد ان أعلق على تركيبة الوفد ولكن اود ان اعطي ملاحظات على أمور عامة. فعندما يكون لدينا مهمة معينة فاننا نبحث عن مواصفات الشخص او الاشخاص الملائمين للقيام بهذه المهمة وبعدها نختار الاشخاص الذين تتوفر لديهم هذه المواصفات. المشكلة عندنا هي ان مواصفات الكثير من الاشخاص الذين قد يكونون مناسبين هي غير معروفة ولا تتوفر معلومات كافية عنهم لدى الجهات التي توكل المهمة.

توجد بالطبع حاجة للتوعية ولعلنا نستطيع في هذه الندوة نقل هذه الرسالة للمواطنين ولشعبنا بشكل عام وهي ان الامور ليست بالسوء الذي قد يتصوره البعض واذا كنا في امور نحتاج الى تحسين فدائما يوجد مجال للتحسين وفي النهاية لا يصح الا الصحيح.

■ الان وقد دخلنا المؤتمر وحدث ما حدث من اعمال جيدة أو سيئة ونحن نعد أنفسنا للدخول في مرحلة المفاوضات الثنائية، فكيف ندعم الموقف التفاوضي للوفد الفلسطيني في المستقبل؟

■د. العكر:

أتصور ان ما يجب ان نعمله يتم على مستويين: مستوى العملية التفاوضية نفسها من حيث الاعداد واستنفار الطاقات المتخصصة لخدمة العملية التفاوضية ليس فقط من حيث توفير المعلومات وانما ايضا من اجل تطوير الاستراتيجية التفاوضية باستمرار. المستوى الاخر المهم هو الجبهة الداخلية، فهي اهم واغلى ما نملك ويجب ان نتفادى اتخاذ اي خطوات متسرعة غير مدروسة يمكن ان تؤدي الى خلل في الجبهة الداخلية او تفسخها. بالاضافة الى ذلك يجب ان نعمل دائما على تطوير التنسيق العربي وجعله حقيقة واقعة اخذين بعين الاعتبار كل المحاذير والتخوفات التي ذكرت في هذه الندوة.

■د. قسيس:

اوافق د. ممدوح في كل ما ذكره في هذا الصدد.

■د. جرباوي:

المرحلة القادمة تعتمد في الاساس على المصداقية. المصداقية من ناحية التمسك بالقضايا الجوهرية. يجب ان يكون لدينا مصداقية اعلامية تعتمد على التواصل الاعلامي الفعال مع الشعب ويجب استجلاب الخبرات وصيانة الجبهة الداخلية.

■د. جقمان:

تكمن قوة الشعب الفلسطيني الحالية في عدة امور اشير الى اثنين منها. الاول وجود نصف الشعب الفلسطيني ارضه، والثاني وحدته السياسية. فيما يتعلق بمرحلة التفاوض ينبغي اعطاء اهمية كبرى للوحدة السياسية وحتى يتم هذا ينبغي عدم التخلي عن نقاط يوجد حولها اجماع في الحياة السياسية الفلسطينية اذكر منها تحديدا وجود ربط قوي بين المرحلة الاولى والمرحلة النهائية. ووقف عملية الاستيطان لان استمرارها يستبق الحل النهائي. اذا تم التخلي عن احدى هاتين النقطتين فسيهدد ذلك الوحدة السياسية الفلسطينية وسيفقد الشعب الفلسطيني احدى نقاط القوة لديه.

د. حرب:

اشكركم جميعا وأمل ان نكون قد ساهمنا في تقديم رؤية تحليلية لنتائج مؤتمر مدريد على الصعيد الفلسطيني.

بسم الله الرحمن الرحيم

اعلان تبليغ حكم غيابي صادر عن محكمة بيرزيت الشرعية في الدعوى اساس ٩١/٣٣

الى المدعى عليه عثمان محمود عثمان اللدادوة من المزرعة القبلية وسكان الولايات المتحدة ومجهول محل الاقامة فيها وآخر محل اقامة له في بيت والده في المزرعة القبلية.

ابلغك انه بتاريخ ٩١/١١/١٧ وبموجب الحكم الصادر عن هذه المحكمة في الدعوى اساس ٩١/٣٣ المقامة عليك من قبل زوجتك غير الداخل ولا المختلى بها بصحيح العقد الشرعي المدعية علا محمد علي موسى عبدالحميد من سكان المزرعة القبلية وموضوعها التفريق للغيبة والضرر، فقد حكمت بتطليق زوجتك المدعية علا المذكورة منك بطلقة واحدة بائنة للغيبة والضرر وانها لا تحل لك الا بعقد ومهر جديدين ما لم تكن مسبوقة منك من قبل بطلقتين وان لا عدة عليها لعدم الدخول او الخلوة الشرعية حكما غيابيا قابلا للاعتراض والاستئناف وتابعا له لا ينفذ الا بعد تصديقه استئنافا.

وعليه صار تبليغك حسب الاصول.

تحريرا في ١٤١٢/٥/١١هـ وفق ٩١/١١/١٧.

قاضي بيرزيت الشرعي
يعقوب عبدالسميع شبانة

شركة عرابي لتأجير السيارات

الجديد ... الجديد ... كما عودتكم دائما ...
شركة عرابي لتأجير السيارات
رام الله ـ البيرة ـ طريق القدس ☎ ٩٥٥٦٠١ ـ ٩٥٣٥٢١-٠٢
ان تضع في خدمتكم احدث الموديلات من سيارات
● تمبرا الفاخرة ● دايهاتسو ابلاوز ● تيبو ● اونو
بكافة احجامها والوانها ـ العادي والاوتوماتيك
■ سيارات الفيورينو لأصحاب المؤسسات والشركات التجارية ■
شركة عرابي لتاجير السيارات
ORABI Co. RENT A CAR
☎ ٩٥٣٥٢١-٩٥١٦٠١ 953521 - 951601
عند احضارك هذا الكوبون تحصل على خصم ١٥٪
عند استئجارك سيارة من شركة عرابي لتأجير السيارات
يسري هذا العرض لغاية ١٩٩٢/١/٣١م

العالم الجديد!! العالم الجديد!! العالم الجديد!!
الجديد في هذا العالم
تقدمه لك
ستاندرد STANDARD
الرائدة في عالم الأدوات الصحية والتدفئة المركزية
مستورد مباشرة من كبرى المصانع الفرنسية
IDEAL STANDARD
أيديال ستاندرد
تشكيلات جديدة والوان جذابة
الاسعار مدهشة
عرض خاص ولمدة محدودة
طقم حمام ٨٩٠ شيكل
مغسلة مع رجل ٣٠٠ شيكل
بيديه ١٩٠ شيكل
مرحاض مع نياجارا ٤٠٠ شيكل
اجهزة التدفئة المركزية
مجانا
١- صيانة لمدة عامين
٢- تركيب وتشغيل المرجل
• خصم ١٠٪ على الأسعار
• القطع متوفرة باستمرار
• تسليم فوري للبضاعة
البيع بالجملة والمفرق
شركة ستاندرد للأدوات الصحية والتدفئة المركزية
نابلس ـ شارع فيصل ـ هاتف ٧٧٠٣٦ فاكس ٧٨٢٨٩
مطلوب موزعون لمناطق جنين ـ طولكرم ـ قلقيلية ...

«القدس» الرياضي

في مباراتين بكرة السلة
فوز للخريجين على العمل الكاثوليكي وفوز اشبال الثاني على الاول

فريق الخريجين... فوز صعب

القدس - جرت مباراة بكرة السلة بين اول واشبال الخريجين واول واشبال العمل الكاثوليكي.

وانتهت مباراة الاول لصالح الخريجين اما مباراة الاشبال فانتهت لصالح العمل.

وقد كان مستوى التحكيم في مباراة الاشبال متوسط اما مستوى التحكيم في مباراة الاول فقد كان جيدا.

المباراة الاولى:

جمعت بين اشبال الخريجين واشبال العمل الكاثوليكي. في بداية المباراة كان اللعب متكافيء من كلا الطرفين فقد كان فريق اشبال العمل يحرز نقطة فيرد عليه اشبال الخريجين بنقطة وبقيت المباراة هكذا حتى نصف الشوط الاول حتى استطاع اشبال العمل ان يسيطر على مجريات الامور لينتهي الشوط الاول لصالحه. ٣٥ ـ ٢١.

في الشوط الثاني استطاع فريق الخريجين ان يلعب بصورة افضل من واتقن التهديف على سلة فريق اشبال واتقن تهديد الكرة على سلة فريق اشبال العمل. وكانت نتيجة الشوط الثاني ١٦ ـ ١٥ لصالح العمل.

وبذلك تنتهي المباراة لصالح اشبال العمل الكاثوليكي بنتيجة ٥١ ـ ٣٦.

برز من الخريجين: فراس العلمي، احمد دباح، مروان البكري، ناصر عبدو.

برز من العمل: مايك الاعمى، وليم سلمان.

حكم المباراة: لؤي خاشو، عماد الشهابي وسجلها: سامر الشيخ.

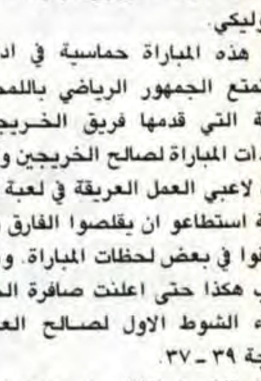
حنا اسمري برز من العمل.

المباراة الثانية

جمعت اول الخريجين واول العمل الكاثوليكي.

كانت هذه المباراة حماسية في ادائها واستمتع الجمهور الرياضي باللمحات الفنية التي قدمها فريق الخريجين. وابتدات المباراة لصالح الخريجين ولكن خبرة لاعبي العمل العريقة في لعبة كرة السلة استطاعو ان يقلصوا الفارق وان يتفوقوا في بعض لحظات المباراة. وبقي اللعب هكذا حتى اعلنت صافرة الحكم انتهاء الشوط الاول لصالح العمل بنتيجة ٣٩ ـ ٣٧.

وفي الشوط الثاني استطاع فريق الخريجين في بعض دقائق المباراة ان يمتع عشاق كرة السلة باللعب الجماعي الجميل وباللعب المرتد السريع. وبالمقابل استطاع لاعبو العمل اتقان اللعب من اسفل سلة الخريجين من حيث لم الكرات والتصويب المتقن.

وبقي عشاق اللعبة متحمسين مشدودين للمباراة في دقائقها الاخيرة بسبب عدم حسم المباراة لاي فريق حتى الثانية الاخيرة ليعلن الحكم انتهاء المباراة لصالح فريق اول الخريجين بنتيجة ٧٣ـ ٧٢ وذلك يعود لتوجيهات المدرب الفذ موريس روك مدرب الخريجين.

برز من الخريجين: سمير غطاس، حمزة نوارة، عمر ابو الخير، لؤي خاشو، ويوسف ابو الخير.

برز من العمل: حنا اسمري، طارق ابو جابر، الياس انسطاس.

حكم المباراة احمد العكاري، عدلي الشهابي وسجلتها نداء زلاطيمو.

اليوم

يلتقي على ملعب بلدية جنين فريقا نادي حطين الرياضي والحي الشرقي/ جنين في مباراة بكرة القدم للفوز بالكاس المقدمة من الحي الشرقي وذلك في تمام الساعة الثالثة.

تعادل شباب صوريف وشباب بيت حنينا

صوريف - استضاف شباب صوريف شقيقه شباب بيت حنينا في مباراة ودية بكرة القدم على الملعب البلدي، وبعد مباراة جيدة ومثيرة من كلا الفريقين انتهى اللقاء الرائع بتعادل الفريقين بدون اهداف.

قاد اللقاء: خالد ابو فارة وساعده سهيل القاضي وفضل عبد المجيد.

● **الشوط الاول:.**

ابتدات المباراة سريعة ومثيرة من الفريقين فبدأ الثلاثي شحادة وعايش وايوب بشن هجمات منسقة وجميلة اضاع خلالها طه والحيح عدة اهداف محققة. وفي المقابل شن هجوم بيت حنينا عدة هجمات جميلة بقيادة حمدي وحسين وخالد وذلك لتالق الدفاع الصلب بقيادة سمير وكمال لافي وبقي اللعب سجالا بين الفريقين ليعلن الحكم انتهاء الشوط.

● **الشوط الثاني:.**

جاء هذا الشوط متكافئا وظهرت التمريرات الارضية الجميلة واللمحات الفنية من كلا الفريقين التي صفق لها الجمهور الكبير لكلا الفريقين. لكن كانت صفارة الحكم السباقة في انهاء هذا اللقاء الاخوي الشيق بتعادل الفريقين بدون اهداف.

اجتماع لجنة رياضة منطقة نابلس

نابلس - من وليد الصالحي:-

اجتمعت اللجنة الرياضية لمنطقة نابلس في مقر نادي الاتحاد الرياضي يوم الجمعة الماضي وقررت ما يلي:-

١)تكملة دوري كرة السلة الذي اوقف لعدة ايام على ان تلعب المباراتان قبل النهائية يوم الاربعاء والخميس القادمين. وستعين اللجنة يوما اخر للمباراة النهائية.

٢)ستقوم اللجنة بتنظيم دوري كرة القدم للشباب لمواليد ١/١/١٩٧١ فما فوق وعلى كل فريق من منطقة نابلس يود الاشتراك في هذه الدورة ان يبلغ اللجنة في موعد اقصاه ٣٠/١١/١٩٩١.

٣)تم تكليف عضو اللجنة سعيد فارس للاشراف على تصليح بوابات ملعب بلدية نابلس.

٤)واختتمت اللجنة جلستها على ان تعقد الجلسة القادمة يوم الجمعة القادم في مقر نادي الاتحاد الرياضي الساعة التاسعة صباحا.

فوز شباب السموع على شباب ترقوميا

جرت مباراة ودية بكرة القدم بين فريقي شباب السموع وشباب ترقوميا على ملعب الاول انتهت بفوز السموع على ترقوميا بثلاثة اهداف نظيفة.

سجل اهداف السموع شمس البدارين،يحي ربعي وعلي ربيع.

برز من ترقوميا جواد كرابليه، وائل ابو رعيه وجمال عبد الجواد.

ومن السموع بسام الحوامدة واحمد سالم.

حكم المباراة: بسام جودة وساعده يونس البطاط وكمال حسن.

انتهاء الدور الثماني لدوري الانصار الاسلامي

• فريق مسجد الحاج معزوز المصري/من اقوى المرشحين للبطولة

نابلس - من احمد ابو نعمة - جرت على ملعب فريق الانصار الاسلامي الرياضي الدور الثماني لمساجد نابلس بعد انتهاء الدور الاول الذي شارك فيه واحد وعشرون مسجدا من مساجد المدينة ومخيماتها بلاطة وعسكر وعين بيت الماء، حيث قسمت الفرق المشاركة الى مجموعتين صعد اربعة فرق عن كل مجموعة الى الدور الثماني، فعن المجموعة الاولى صعد مسجد الهدى عسكر الجديد ومسجد السلام ومسجد حمزة (عين بيت الماء) ومسجد الحاج معزوز المصري وعن المجموعة الثانية صعد مسجد الامام علي ومسجد بلاطة (الغرباء) ومسجد عقبة بن نافع ومسجد الروضة، وبعد ذلك تمت قرعة ليلعب كل فريقين مع بعض والفائز يصعد الى الدور الرباعي، وقد صعد الى الدور الرباعي فريق مسجد حمزة (عين بيت الماء) وفريق مسجد الحاج معزوز المصري وفريق مسجد بلاطة (الغرباء) وفريق مسجد الهدى (عسكر الجديد).

هذا وستجري قرعة بين الاربعة فرق ليلعب كل فريقين مع بعض والفائز يلعب على المركزين الاول والثاني والمغلوب يلعب على المركزين الثالث والرابع.

لقد اتسمت مباريات الدور الثماني بالندية والاثارة والتكتيك الجماعي الممتاز وسيطر على هذه المباريات الروح الرياضية الاخوية العالية والاخلاق الاسلامية الحميدة.

برز في اللقاءات حسان حمدان من مسجد حمزة ومحمود جراد من مسجد الهدى وجمال جودالله من مسجد الروضة واشرف ابو صالحية من مسجد الحاج معزوز وحسام جمعة من مسجد الغرباء.

قام بتحكيم المباريات: حمزة جابر ووجدي عايش

الاتحاد الرياضي يفوز على نادي عيبال

• اتحاد نابلس.

نابلس - من سعد شرف - اقيمت على ملعب بلدية نابلس مباراة ودية بكرة القدم بين فريقي الاتحاد وعيبال النابلسيين في اطار الجهود التي تبذلها نوادي نابلس من اجل النهوض بالمستوى الرياضي ورفعه الى الامام.

بدأ اللقاء بضغط اتحادي وهجمات سريعة، وانحصر اللعب في نصف ملعب عيبال الذي بدأ مدافعا، وصد خط الدفاع عدة هجمات، وبرز لاعب الدفاع حسام ابو صافية من عيبال واسفر الضغط المتواصل عن هدف جميل للاعب منصور احمد احرزه من خارج منطقة الجزاء بعد ان تلقى كرة متقنة من لاعب الوسط حيدر سبع العيش. وحاول هجوم عيبال تعويض هذه الهدف وارسل امين عامودي عدة ضربات بعيدة نحو المرمى الا ان براعة الحارس بشار العقاد حالت دون تسجيل اية اهداف وانتهى الشوط بتقدم الاتحاد بهدف واحد.

● **الشوط الثاني:.**

بدأ اكثر سرعة وندية خاصة بعد ان دخلت عناصر تعزيز لعيبال ساهمت بتشكيل هجمات خطرة مرتدة الامر الذي زاد من صعوبة مهمة دفاع الاتحاد. وبعد مضي نصف الشوط سنحت هجمة بدأها عادل جابر وبتبادل التمريرات بين الاخوين محمد وعفان سويدان ارسل الاخير كرة ارضية جيدة واحرز الهدف الثاني للاتحاد. بعد هذا الهدف شكل عيبال ضغط متواصل وعاد الاتحاد الى نصف ملعبه مدافعا واحتسب الحكم ضربة جزاء لصالح عيبال نفذها امين عامودي واحرز هدف عيبال الوحيد اذ انتهى الشوط قبل احراز اية اهداف اخرى.

برز من الاتحاد: الحارس بشار العقاد، عمر جابر وعاصم الريشة.

وبرز من عيبال: حسام ابو صافية، امين عامودي وعمار سمحان.

حكم اللقاء: ابراهيم الفار.

فوز شباب الاقصى على شباب كلية الدعوة

في لقاء اخوي جرى على ملعب بيت حنينا مباراة بكرة القدم جمع فريقي شباب المسجد الاقصى ومسجد كلية الدعوة واصول الدين حيث كان الفوز لشباب المسجد الاقصى المبارك بثلاثة اهداف مقابل هدفين لصالح مسجد الكلية.

وكانت المباراة جيدة المستوى وقد تخللها الروح الاسلامية التي سادت الملعب بين الفريقين.

وقد برز في اللقاء من شباب المسجد الاقصى خضر شحاده وزياد الترياقي والحارس غالب ابو ترك.

وبرز من مسجد الكلية بلال المحتسب ومحمد سلهب.

بطولة تونس..

تونس - أ.ف.ب - حققت فرق الصدارة الاربعة الاولى في بطولة تونس لكرة القدم انتصارات سهلة ابرزها للنادي البنزرتي الذي لم يهدر اية نقطة في خمس مباريات ويتقدم الافريقي والترجي تونس ومحيط قرقنة بفارق خمس نقاط.

وقد فاز البنزرتي على مضيفه الاتحاد المنستيري باربعة اهداف للمجيري والسميراني ورمضانة مقابل هدف واحد سجله ناجي البوهالي.

وفاز الافريقي على الملعب التونسي بثلاثة اهداف لصبري البوهالي وسامي التواتي وهادي عبد الحق بركلة جزاء /والترجي تونس على الترجي جرزيس بثلاثة اهداف لبن ناجي وثابت وسعيدان ومحيط قرقنة على الاولمبي الباجي بثلاثة اهداف لوردة وبن طاهر.

كذلك فاز حمام الانف على النجم الساحلي بهدفين لشكري والفيتوري ومستقبل المرسي على النادي الصفاقسي ٢/١ سجل للفائز السياري والعيشي وللخاسر رنان وتعادل الاولمبي للنقل وشبيبة القيروان من دون اهداف.

● **ترتيب فرق الصدارة:.**

١)البنزرتي ٢٠ نقطة، ٢)الافريقي والترجي تونس ومحيط قرقنة ١٥ نقطة ٥/الملعب التونسي وحمام الانف ١٣ نقطة.

بطولة الكرة الطائرة لمدارس منطقة سلفيت

طولكرم - من جهاد الجرمي - باشتراك تسع مدارس ثانوية في منطقة سلفيت وتحت رعاية مدير التربية والتعليم حسين الشيخ جرت بطولة الكرة الطائرة لمنطقة سلفيت على ملاعب مدرسة كفل حارس الثانوية والمدارس المشاركة هي:- سلفيت الثانوية، دير بلوط، كفل حارس، جماعين، الزاوية، كفر الديك، بديا، بروقين، دير استيا.

وبعد اجراء المباريات فازت مدرسة دير بلوط الثانوية بالمركز الاول عن جدارة واستحقاق وكفل حارس بالمرتبة الثانية ومدرسة بديا بالمركز الثالث.

اشرف على الدورة موجه التربية الرياضية رشيد سعيد وشارك في التحكيم كل من احمد قيشاوي، محمود عبد الجابر وعبد الجليل ابراهيم وزياد حمد.

برز في البطولة رائد علي جوهر وجهاد خضر من دير بلوط وخالد ابراهيم من كفل حارس ومصطفى عيسى من بديا.

فوز ثاني ارثوذكسي بيت جالا على مدرسة الفرير الثانوية

بيت لحم - التقى على ملعب مدرسة الفرير الثانوية في مباراة ودية بكرة السلة ثاني ارثوذكسي بيت جالا ومدرسة الفرير الثانوية. وقد قدم الفريقان عرضا جيدا رغم هطول الامطار على ارض الملعب.

احداث المباراة:-

ابتدات المباراة سريعة من جانب بيت جالا الذي استطاع ان يسجل عدة نقاط ليتقدم ١١ - ٤ فتحرك لاعبو الفرير خاصة فوليتر خاروفة وغالب غطاس واياد مرة ليقابلهم دفاع قوي من بيت جالا وخصوصا سمير زيدان ونائل عبدربه ويونس صنصور.

لينتهي الشوط الاول بتقدم بيت جالا ٢١/ ٢٠ منذ بداية الشوط الثاني تغير الحال بعد ان جفت ارضية الملعب قليلا فتحرك افراد الفريقين في كل مكان وارتفعت درجة حرارة المباراة خصوصا وان النتيجة متقاربة وهنا يسيطر فريق الفرير على مجرى المباراة ويتقدم ٣١/ ٢٧ ليعاود فريق بيت جالا ويتقدم بنهايته بـ ٤١ نقطة مقابل ٤٠ للفرير وتنتهي المباراة بهذه النتيجة.

مباراة خيرية

نابلس - لمراسل القدس الخاص.

تجري يوم السبت القادم ٢٣/١١/١٩٩١ مباراة خيرية بكرة القدم بين منتخب مدينة نابلس ومنتخب مدينتي طولكرم وقلقيلية وذلك على ملعب بلدية نابلس في الساعة الثالثة.

اسلامي دير الغصون يفوز على اسلامي شويكة

طولكرم - جرت مباراة قوية بيت فريق اسلامي دير الغصون واسلامي على ملعب مدرسة دير الغصون الثانوية وفاز فيها اسلامي دير الغصون بسبعة اهداف مقابل هدفين.

وزراء الرياضة والشباب المغاربة يجتمعون في الجزائر

الجزائر - أ.ف.ب - ذكر مصدر رسمي في الجزائر ان وزراء الشباب والرياضة في الدول الخمس الاعضاء في اتحاد المغرب العربي/ الجزائر وليبيا والمغرب وموريتانيا وتونس/ سيعقدون مؤتمرهم الثالث اليوم الثلاثاء في الجزائر.

واوضح المصدر ان الخبراء اجتمعوا في الجزائر للاعداد لاجتماع الوزراء وقد التقوا امس بعدما شكلوا لجنتين تعني الاولى بشؤون الشباب والطفولة والثانية بالرياضة واعداد الكوادر ووضع برنامج لنشاطات العام ١٩٩٢ واعتماد تقرير يعرض على الوزراء.

الكرة الأوروبية

• ريال مدريد.

بطولة اسبانيا..

مدريد - فاز ريال مدريد على مضيفه بورغوس بهدفين للويس انريكه وهيرو في المرحلة العاشرة من بطولة اسبانيا في كرة القدم وهو الفوز التاسع له مقابل تعادل واحد وبقي متقدما اتلتيكو مدريد الذي فاز على تينيريفي بهدف لسباس بفارق ثلاث نقاط.

وفي المرحلة العاشرة ايضا اتخم برشلونة شباك مضيفه ديبورتيفو كورونا باربعة اهداف للهولندي كومان بركلة جزاء والبلغاري ستويتشكوف والدنماركي لاودروب وبيغيريستين.

كذلك فاز ريال سوبيداد على اتلتيكو بلباو بهدفين سجلهما اوسيانو وسيغاندا بخطا في مرمى فريقه/ والباشيتي على لوغرونيس بهدفين لشيزا واورزايز، وسرقسطة على بلد الوليد بهدفين لبارديزا بركلة جزاء وسولانا وريال اوفييدو على قادش ٢/١. سجل للفائز كارلوس وفينالس وللخاسر غورياران بخطا في مرمى فريقه.

وخسر اوساسونا امام فالنسيا بهدف سجله ايلوي وريال مايوركا امام سبورتنغ خيخون بهدف سجله افلينو. وتعادل اسبانيول واشبيلية ١/١. سجل للاول ايسكايش وللثاني التشيي زامورانو.

● **ترتيب فرق الصدارة:.**

١)ريال مدريد ١٩ نقطة، ٢)اتلتيكو مدريد ١٦ نقطة، ٣)سبورتنغ خيخون ١٤ نقطة، ٤)سرقسطة ١٣ نقطة، بورغوس ١٣ نقطة، ٦)برشلونة ١٢ نقطة.

بطولة ايطاليا

روما - أ.ف.ب - احتفظ ميلانو بالمركز الاول في بطولة ايطاليا لكرة القدم اثر فوزه على مضيفه سمبدوريا بهدفين للهولندي رود غوليت وتبدد امل الاخير في المنافسة على اللقب الذي احرزه في الموسم الماضي للمرة الاولى في تاريخه.

وبعد المرحلة العاشرة يحتل سمبدوريا المركز الثالث عشر برصيد ٨ نقاط مقابل ١٦ لميلانو المتصدر والذي يملك مباراة مؤجلة يخوضها الاربعاء المقبل ضد جنوى.

وبقي يوفنتوس على بعد نقطة واحدة من ميلانو اثر فوزه على ضيفه وجاره تورينو بهدف سجله بيارلويجي كازيراغي الذي اكد مرة جديدة انه سيكون المهاجم الاول في صفوف المنتخب الايطالي الجديد.

ونجح نابولي الثالث في انتزاع نقطة ثمينة من روما فتعادل معه ١/١. وتقدم روما بواسطة دي ماورو وتعادل نابولي بواسطة زولا الذي اختير مؤخرا عضوا في المنتخب.

وحقق فوجيا الصاعد حديثا من الدرجة الثانية فوزا جديدا وكان هذه المرة على حساب مضيفه كريمونيزي بهدفين سجلهما سينيوريني وبايانو بعد عرض جيد من الفريق الذي يدربه التشيكي زدنيك زيمان المقرب جدا من المدرب الجديد للمنتخب اريغو ساكي.

وفاز اتالانتا برغامو على فيورنتينا بهدف للارجنتيني كانيجيا. ولم ينفع الهدف الذي سجله الانكليزي ديفيد بلات ولا اشتراك الثنائي الكرواتي الدولي الجديد روبرت يارني وزفونيمير بوبان في رد الخسارة عن فريق باري الذي خسر امام لاتسيو روما ٢/١. وسجل هدفي فريق العاصمة الالمانيان الدوليان دول وريدلي.

كانيجيا.

وفاز انترناتسيونالي على اسكولي ١/٢. سجل للفائز بيرتي وفيري وللخاسر الارجنتيني تروخليو وفاز بالنتيجة ذاتها فيرونا على جنوى. سجل للفائز السويدي برايتز بركلة جزاء /والروماني رادوتشيويو وللخاسر ايرانيو. وتعادل كالياري وبارما من دون اهداف.

● **ترتيب فرق الصدارة..**

١)ميلانو ١٦ نقطة، ٢)يوفنتوس ١٥ نقطة، ٣)نابولي ولاتسيو وانترناتسيونالي وفوجيا ١٣ نقطة.

• رود غوليت.

مصرع موريس باناخ لاعب وسط كولن في حادث سير

رمشايد - المانيا - أ.ف.ب - لقي نجم خط الوسط في فريق اف.سي. كولن الالماني موريس باناخ مصرعه في حادث سير قرب رامشايد.

وافادت الشرطة ان باناخ فقد سيطرته على سيارته من نوع «اوبل» فاصطدمت بحاجز على الطريق قبل ان تشب فيها النار.

وكان باناخ /٢٤ عاما/ الذي يحتل المركز الثاني في ترتيب هدافي بطولة الدوري الالماني الحالية وقع في ايلول الماضي عقدا مدته ثلاث سنوات مع كولن.

منوعات

كلمات متقاطعة

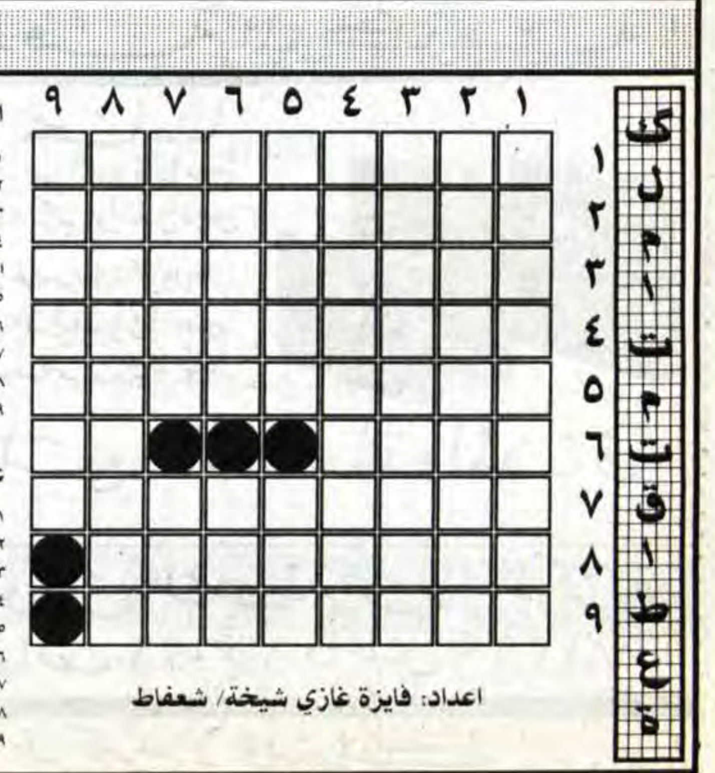

افقي:

١/ مؤلف كتاب فجر الاسلام + حرف.
٢/شك معكوسة + سورة قرانية.
٣/ مدينة فلسطينية + للانارة.
٤/ سرق معكوسة + دق + متشابهان + الاسم الثاني لمخترع الهاتف معكوسة.
٥/ درب + للاستفهام + حيوان اليف.
٦/ و + عكس فرح معكوس + هـ + من الامراض.
٧/ حرف + تاه + ب + ابو الطب ناقص الحرف الاخير.
٨/ للتاوه معكوسة + مدينة فلسطينية + حرف.
٩/ في الفم + سورة قرانية + حرف.

عمودي:

١/ رحاله عربي مشهور + حرف.
٢/ عكس موت + شهر هجري.
٣/ عكس حلو + احد الالوان + من حالات القمر.
٤/ حرف + مدينة سورية + احد الاصغرين معكوس.
٥/ جمع لسان + حرف + مدينة ايرانية مقدسة.
٦/ عكس ناشف بالعامية + استهل.
٧/ جامعة اردنية بدون ال + رجل دين مسيحي + حرف.
٨/ جائزة تمنح سنويا + انبياء معكوسة + احد الوالدين.
٩/ ازدحم بالناس + هـ + متشابهان + للنهي.

اعداد: فايزة غازي شيخة/ شعفاط

حل الشبكة السابقة

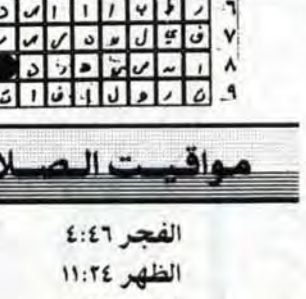

مواقيت الصلاة

الفجر ٤:٤٦
الظهر ١١:٢٤
العصر ٢:١٧
المغرب ٤:٤٢
العشاء ٦:٢

أنت والنجوم

الحمل ٢٠-٣/١٩-٤
★ تشاور مع الاصدقاء المقربين قبل القيام بخطوات حاسمة قد تغير مجرى حياتك.

الثور ٢٠-٤/٢٠-٥
★ لا تعرض نفسك للانتقادات بتصرفات غير مسؤولة.

الجوزاء ٢١-٥/٢٠-٦
★ غير توجهك في العمل لانه اثبت عقمه.

السرطان ٢١-٦/٢٢-٧
★ الصمت اجدى من الكلام احيانا.

الأسد ٢٣-٧/٢١-٨
★ الحياة مليئة بالمفاجآت، بعضها سار وبعضها غير سار.

العذراء ٢٢-٨/٢٢-٩
★ تكتشف انك محاط بالكاذبين.

الميزان ٢٣-٩/٢٢-١٠
★ من المبكر الحكم على شخص تعرفت اليه حديثا.

العقرب ٢٣-١٠/٢١-١١
★ المقارنات واتخاذ المواقف على اساسها لا تجوز دائما.

القوس ٢٢-١١/٢١-١٢
★ كن حافظا الود والجميل فلا يجوز ان تتخلى عمن يخلص لك.

الجدي ٢٢-١٢/١٨-١
★ تشعر احيانا بان الشريك لا يفهمك تماما.

الدلو ١٩-١/١٧-٢
★ قم بكل خطوة مطلوبة لتصحيح وضع شاذ لا يجوز الاستمرار فيه طويلا.

الحوت ١٨-٢/١٩-٣
★ كن اهلا للثقة التي يضعها فيك صديق.

الصيدليات المناوبة الليلية

البيرة:
هيا ☎ —
الاماني ☎ ٩٥١٦٠٣
بشناق ☎ ٩٥٣٧٤٠
جنين:
الحكمة ☎ —
حسام وناصر ٦٩٠-
قباطية:
رابح ☎ —
يعبد ☎ —
الجديدة ☎ —

القدس:
بلسم ☎ ٢٧٢٣١٥
شعفاط ☎ ٨١٠١٠٨
الحياة ☎ ٨٥٩٣٨٦
الخلود ☎ ٩٥٩٧٨٢
سمير ☎ ٩٥٨٥٩٤
عناتا ☎ —
بيرنبالا ☎ —
البدر ☎ —
جبل الزيتون ☎ ٢٨٧٤٨٠

الخضر:
الخضر ☎ —
ميثلون:
ميثلون ☎ —
قلقيلية:
الرحمة ☎ —
حلحول:
حلحول ☎ ٩٦٢٨٩٦
الخليل:
الامة ☎ ٩٦٢٥٩١
عين سارة ☎ —
دورا:
دورا الجديدة ☎ ٩٦١٥٨٦
غزة:
الهدي ☎ ٨٦٠٨٢٧

طولكرم:
الكحلة: ☎ ٦٧١٩١٣
نابلس:
التجليل ☎ ٧٣٥٧٠
لينا ☎ —
بلاطة ☎ —
أريحا:
أريحا ☎ —
بيت لحم:
ميرا ☎ —
نبيل ☎ ٧٤٢٨٦٧
الرازي ☎ ٩٥٩٢١٩
سناء ☎ ٩٥٧٨٢٧

مفكرة «القدس»

إسعاف القدس ☎ ٢٨٦١١٥
اسعاف بيرنبالا ٩٥٩٨٨١ ٢٨٦١٠٦
الشرطة: ✆ ١٠٠ الاسعاف: ✆ ١٠١
جمعية الهلال الاحمر البيرة ✆ ١٠١
جمعة الهلال الاحمر برام الله ✆ ٩٥٧٥٧٤
الاطفائية: ✆ ٢٨٢٢٢٢
مستشفى المقاصد: ✆ ٢٧٠٢٢٢/٥
مستشفى المطلع: ✆ ٢٨٧١٢٢/٣/٤
المستشفى الفرنسي: ✆ ٨٢٨٤٠٧
جمعية الهلال الاحمر في جنين ونابلس وطولكرم والخليل ✆ ١٠١
مستشفى العيون: ✆ ٨٢٨٣٢٥
الصليب الاحمر: ✆ ٨٢٨٨٤٥
شركة الكهرباء: ✆ ٢٨٢٣٣٥
الاوقاف الاسلامية: ✆ ٢٨٣٢٩٢ ٢٨٣٣١٣

نعي معمر فاضل

جنين ـ صانور ـ آل عماوي وحامولة آل حبايبة واقرباؤهم وانسباؤهم في الوطن والخارج ينعون بمزيد الحزن والاسى وفاة فقيدهم المرحوم

الحاج محمد سعيد عماوي حبايبة

«ابو راجي»

الذي انتقل الى رحمته تعالى ظهر امس عن عمر يناهز «١١٧» عاما، قضاه في اعمال البر والتقوى وطاعة الله. وقد شيع جثمانه الطاهر الى مثواه الاخير يوم امس في مقبرة القرية.

سائلين المولى، عز وجل، ان يتغمد الفقيد بواسع رحمته ويسكنه فسيح جناته.

انا لله وانا اليه راجعون

تقبل التعازي في منزل ابن عمه المرحوم الحاج خليل عماوي الكائن في قرية صانور ولمدة ثلاثة ايام اعتبارا من اليوم وللنساء في منزل الفقيد.

فقيد آل حمودة

غزة ـ نجل الفقيد عادل محمد حمودة في غزة واخوانه في الخارج وآل حمودة واقرباؤهم وانسباؤهم في الوطن والخارج ينعون بمزيد الحزن والاسى والده وفقيدهم المرحوم

الحاج محمد موسى حمودة

«ابو موسى»

الذي انتقل الى رحمته تعالى امس الاثنين الموافق ٩١/١١/١٨ عن عمر يناهز «٦٥» عاما، قضاه في طاعة الله وعمل الخير. وقد شيع جثمانه الطاهر الى مثواه الاخير.

سائلين المولى، عز وجل، ان يتغمد الفقيد بواسع رحمته ويسكنه فسيح جناته.

انا لله وانا اليه راجعون

تقبل التعازي في منزل الفقيد الكائن في حي النصر مقابل مستشفى العيون لمدة ٣ ايام اعتبارا من امس الاثنين.

نعي وجيه فاضل

طولكرم ـ قفين ـ آل صباح في الوطن والخارج ينعون بمزيد من الحزن والاسى فقيدهم وعميدهم المرحوم

حسن صالح موسى صباح

الذي انتقل الى رحمته تعالى يوم امس عن عمر يناهز «١٠٠» عام، قضاه في اعمال البر والتقوى.

سائلين المولى، عز وجل، ان يتغمد الفقيد بواسع رحمته ويسكنه فسيح جناته.

انا لله وانا اليه راجعون

تقبل التعازي في ديوان آل صباح في قفين لمدة ثلاثة ايام.

تعزية

الهيئة الادارية لرابطة الصحفيين العرب تشاطر الزميل رشيد هلال الاحزان بوفاة والده

عاهد هلال

سائلة المولى، عز وجل، ان يتغمد الفقيد بواسع رحمته ويسكنه فسيح جناته.

انا لله وانا اليه راجعون

وفيات في الضفة الشرقية

■ انتقل الى رحمته تعالى في الضفة الشرقية كل من:

فلاح سليمان علي الزغاتيت وشاهه سليمان الريحاني ام جمال زوجة نجيب خلف نصره عبد الله ابو راضي ارملة محمود حماد ابو غليون ومشهور حسن علي وعلي محمد علي عطون ابو صلاح والحاجة فاطمة عبد الخالق حسين عساف ام مصطفى وعبد الغني خليل الدرهلي ابو جعفر والحاجة امنة موسى السفاريني ام العبد وخازر احمد صالح المجالي وعائشة اسماعيل ارملة احمد حمدان البكيرات ومحمد عبد القادر ميمور ابو العبد والحاج ياسين عبدو ابو الذهب وابراهيم عبد الله ابو العسل ابو نايف وفاطمة محمد سليم الصُبح وهاشم شاكر خليل بطه ابو زهير وعبد الله قاسم عون اليماني وخديجة محمود ابو شاويش ارملة حسن محمد ابو مطر وزيد خيري زيد الكيلاني وسالم عبد الله صالح حمدان ابو عدنان وعايشة محمد صبحي عبد حسين حماد زوجة زهدي عطية حماد خليل محمد علي اسليم والحاجة طرفه حسين سالم الضمره اتيمات.

انا لله وانا اليه راجعون

المخاطبة المباشرة وسيلة الاتصال بين الفلسطينيين ووفدهم الى مفاوضات السلام

■ بقلم: هشام عبد الله

القدس/ ا.ف.ب ـ اكتظت قاعة مدرسة قراوة بني زيد ـ شمالي مدينة رام الله ـ وعلى غير عادتها، بجمهور ضم اهالي القرية الذين جاءوا ليستمعوا الى ما يقوله اعضاء من الوفد الفلسطيني الى مؤتمر مدريد، وراحوا يوجهون السؤال تلو الاخر.

وكانت اللقاءات المفتوحة بين اعضاء الوفد الفلسطيني وجمهور الاراضي المحتلة، بدأت منذ عوة الوفد في أوائل الاسبوع الماضي، وامتدت لتشمل مدن وقرى ومخيمات الضفة الغربية وقطاع غزة والقدس الشرقية لتتحول الى وسيلة اتصال بين الطرفين غلب عليها المخاطبة المباشرة.

وفي حين بادر اعضاء من الوفد الفلسطيني الى عقد مثل هذه اللقاءات التي كان محورها عملية السلام الحالية من وجهة النظر الفلسطينية، أخذت الدعوات من المؤسسات المحلية تتوالى على أعضاء الوفد لمخاطبة الجمهور واعلامه باهمية مؤتمر مدريد والنتائج المرجوة منه.

وقد حظيت مسالة الفترة الانتقالية المفترض أن تفرزها عملية المفاوضات، ومسالة التمثيل الفلسطيني ووضع القدس الشرقية بنصيب الاسد في اللقاءات التي تحول البعض منها الى مشادات كلامية بين المعارضين للعملية السلمية والمؤيدين لها.

وتقول الدكتورة حنان عشراوي ـ الناطقة باسم الوفد الفلسطيني في مدريد، وأحد المشاركين في اللقاءات ـ أنه لم تكن هناك طريقة افضل لمخاطبة الجمهور الفلسطيني والتحدث اليه حول المسيرة السلمية، خصوصا واننا لا نملك وسائل اتصال أخرى.

تحليل اخباري

ويرى مراقبون محليون أن اللقاءات المفتوحة استطاعت وعن طريق الخطاب المباشر، أن تصل بأعضاء الوفد الى قطاع الجماهير، الامر الذي نجح الى حد كبير في اضعاف المعارضة مقابل اضفاء مصداقية أكبر على أعضاء الوفد.

وكان هناك سؤال واحد، يكاد يتكرر في كل لقاء ويقول: هل ضحينا وعانينا من أجل الحصول على حكم ذاتي. وفي المقابل، كانت الاجابة نفسها تتكرر على لسان أكثر من عضو في الوفد وهي: نحن لا نتحدث عن حكم ذاتي، وانما عن فترة انتقالية مؤقتة تؤدي الى قيام الدولة.

ويقول مقربون من أعضاء الوفد، أن اللقاءات المفتوحة استطاعت تحقيق نجاح كبير، تمثل في امتدادها الى كافة مناطق الاراضي المحتلة في فترة زمنية قصيرة، ويرون أن ذلك كان نتيجة اتباع اسلوب الحوار المباشر المفتوح مع قطاعات الجماهير المختلفة.

ويضيف هؤلاء، أن وجود أعضاء في الوفد أمضوا سنوات طويلة في السجون الاسرائيلية وعملوا في القطاع الجماهيري الشعبي، شكل عاملا مهما في انجاح اللقاءات ومنحها الصفة الشعبية التي يتقبلها الجمهور الواسع أكثر من تقبله للخطاب غير المباشر المتمثل في وسائل الاعلام.

ويؤكد هذه المقولة، تحول العديد من اللقاءات الى تظاهرات مناصرة للوفد، خصوصا تلك التي جرت في قطاع غزة ومنها لقاء جرى يوم الاحد في مخيم الشابورة في مدينة رفح وحضره حوالي ٥ الاف شخص.

وفي المقابل، لم تعمد السلطات الاسرائيلية الى منع عقد مثل هذه اللقاءات. وفي لقاء واحد جرى في جامعة بيت لحم، أعلنت السلطات حرم الجامعة منطقة عسكرية مغلقة ومنعت غير الطلاب من الوصول اليه.

الى ذلك، رأى أحد المقربين من الوفد الفلسطيني، أن النجاح الذي حققته اللقاءات المفتوحة، امتد ووصل الى عمان، في اشارة الى اللقاء الذي جرى امس في العاصمة الاردنية، وشارك فيه ستة من أعضاء الوفد الفلسطيني الى مؤتمر مدريد.

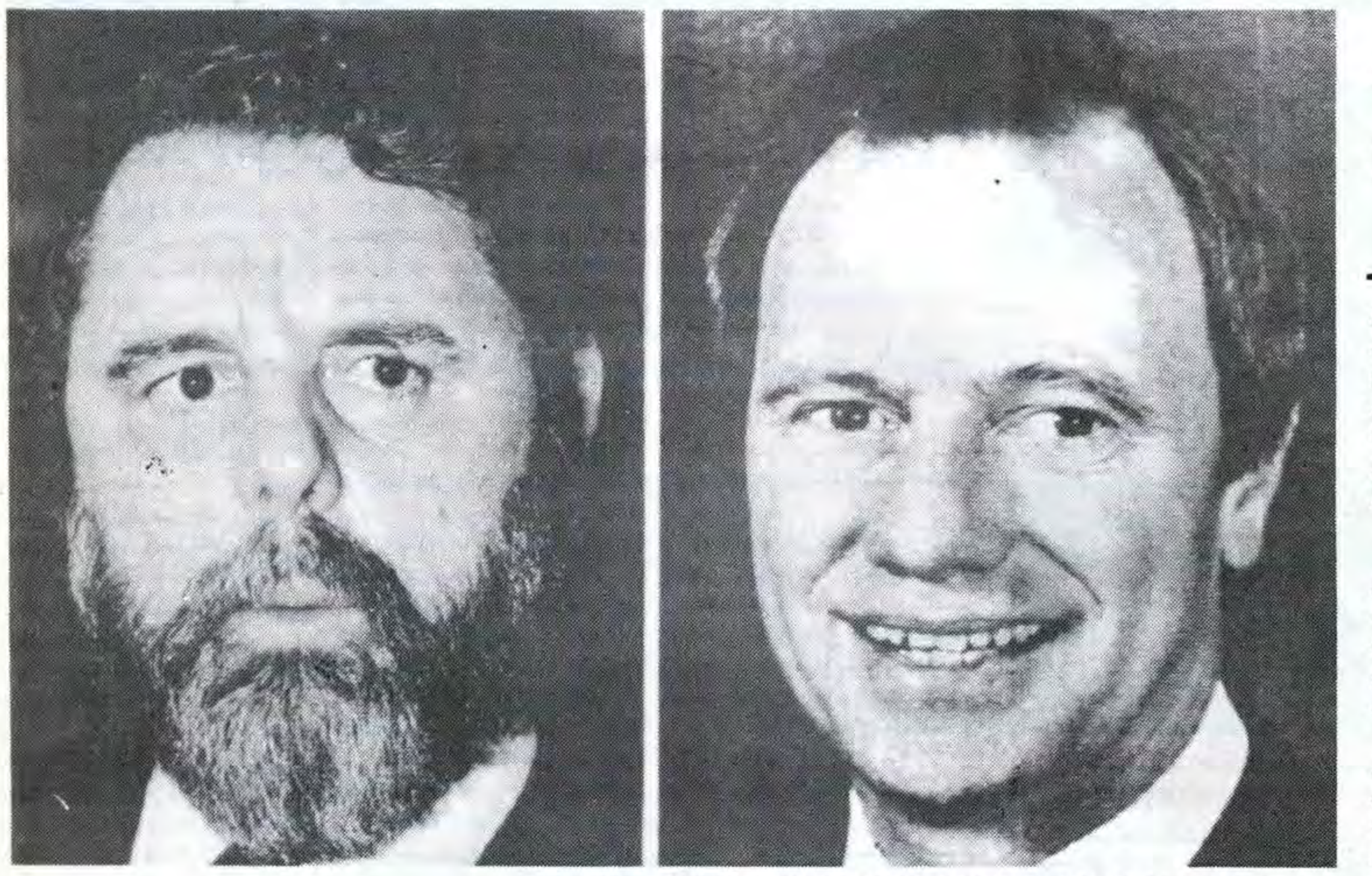

صورتان من الارشيف للرهينة الاميركي توماس ساذرلاند (الى اليمين) والبريطاني تيري ويت اللذين اطلق سراحهما امس

صورة من «ا ف ب» خاصة بـ «القدس»

ست رهائن غربيين ما زالوا محتجزين في لبنان

باريس ـ ا.ف.ب. ـ بعد الاعلان عن اطلاق سراح الاميركي توماس ساذرلاند والبريطاني تيري ويت، لا يزال في لبنان ست رهائن غربيين هم ثلاثة اميركيين والمانيان وايطالي واحد.

الاميركيون الثلاثة هم: تيري اندرسون «٤٤ عاما» المدير الاقليمي لوكالة «اسوشيتدبرس»، الذي خُطف في السادس عشر من اذار ١٩٨٥، وجوزيف سيسيبيو «٦١ عاما» المحاسب في الجامعة الاميركية في بيروت، الذي خُطف في الثاني عشر من ايلول ١٩٨٦، والان ستين «٥٢ عاما» المدرس في كلية بيروت الجامعية، الذي خُطف مع اثنين آخرين في الرابع والعشرين من كانون الثاني ١٩٨٧.

والالمانيان هما: هنريش ستروبيغ «٥٠ عاما»، وتوماس كمبتنر «٣٠ عاما» خُطفا في السادس عشر من ايار ١٩٨٩، وهما عضوان في منظمة خيرية مقرها في المانيا. وتبنت مسؤولية خطفهما للمرة الاولى في تموز ١٩٩١ منظمة «المجاهدين من اجل الحرية».

اما الايطالي فهو البرتو موليناري «٧١ عاما»، الذي اختفى في الحادي عشر من ايلول ١٩٨٥، ولم تتبن اي منظمة مسؤولية خطفه.

العلاقات الصينية الاسرائيلية مسيره طويله من التطبيع التدريجي

القدس ـ ا.ف.ب. ـ قالت مصادر اسرائيليه مخولة ان بكين وتل ابيب تتجهان خطوة خطوة ووسط تكتم شديد الى اقامة علاقات دبلوماسية.

وغادر الى العاصمة الصينية امس وفد من غرفة التجارة الاسرائيلية من أجل تطوير العلاقات الاقتصادية بين البلدين.

وصرح مسؤول اسرائيلي رفيع المستوى طلب عدم الكشف عن هويته لوكالة فرانس ان «العلاقات الاسرائيلية الصينية على الطريق الصحيحة لكنها عملية بطيئة وفق ما ترغب بكين التي تتولى تحديد وتيرة التقدم».

واشار المصدر نفسه الى ان الزيارة التي سيقوم بها الى الصين المدير العام للخارجية الاسرائيلية يوسف هداس ستشكل مرحلة جديدة على طريق تطبيع العلاقات.

وكان وزير الخارجية الاسرائيلي ديفيد ليفي هو الذي اعلن نبأ هذه الزيارة التي لم يكن موعدها قد تحدد انذاك امام لجنة الدفاع والخارجية في الكنيست (البرلمان) الاسرائيلية الاسبوع الماضي.

واستنادا الى مصادر تجارية اسرائيلية فان المبادلات التجارية بين تل ابيب وبكين لا تتعدى العشرين مليون دولار سنوياً وهي تتم عن طريق طرف ثالث بسبب عدم وجود علاقات دبلوماسيه بين البلدين.

وقال رئيس غرفة التجارة الاسرائيلية داني جيلرمان الذي يرئس الوفد التجاري الى الصين في تصريح للصحافيين «اننا مهتمون بصورة خاصة في اقامة شركات مشتركه في المجالين الصناعي والزراعي».

ويضم الوفد الاسرائيلي ايضا رئيس بورصة الالماس في تل ابيب موشى شنيتزر والمدير الحالي لبنك لؤمي اكبر بنوك اسرائيل اهارون فوغل والجنرال في الاحتياط دان شومرون رئيس الاركان السابق والرئيس الحالي لشركة الصناعات العسكرية الاسرائيلية.

ويلبي الوفد دعوة وجهها اليه رئيس الجمعية الصينية للتجارة الخارجية زانغ هونغيا وهي المرة الاولى توجه فيها دعوة رسمية الى وفد تجاري اسرائيلي لزيارة الصين.

ومن جهة اخرى ربطت صحيفة «هارتس» الاسرائيلية امس الاول بين رحلة احاط بها الغموض قام بها منذ اسبوعين وزير الدفاع الاسرائيلي موشى ارنس الى الخارج وبين العلاقات الاسرائيلية الصينية. وقالت الصحف الاسرائيلية ان السلطات فرضت تعتيما كاملا على رحلة ارنس بناء على رغبة البلد المضيف. وقد رفض المتحدث باسم وزارة الدفاع الاسرائيلية امس الاول الادلاء باي تعقيب ردا على سؤال حول زيارة ارنس الى الصين مكتفيا بالقول ان ارنس كان فعلا غادر الى خارج البلاد.

يشار الى ان اسرائيل كانت بين الدول غير الشيوعية التي اعترفت بالصين الشعبية عام ١٩٤٩ لكن لم تعترف بالدولة العبرية التي وقفت الى جانب الدول الغربية خلال حرب كوريا. وبعد مؤتمر دول عدم الانحياز الذي انعقد في باندونغ عام ١٩٥٥ وقفت الصين بشكل نهائي الى جانب الدول العربية ورفضت اجراء اي اتصال بالدولة العبرية. وهذا الموقف لم يبدأ في التغير الا مع نهاية الثورة الثقافية عام ١٩٧٨.

وكان المؤشر الاول لانفراج العلاقات بين البلدين اقامة قنصلية اسرائيلية في هونغ كونغ عام ١٩٨٥ كما بدأت في موزاة ذلك الاتصالات في الامم المتحدة بين اسرائيل والصين العضو الدائم في مجلس الامن.

وفي شباط ١٩٨٩ تم فتح مكتب لوكالة السياحة الصينية الرسمية في تل ابيب ثم فتح مكتب اتصال لاكاديمية العلوم والاداب الاسرائيلية في بكين في حزيران ١٩٩٠. وفوضت هاتان منح تاشيرات.

وصرح القنصل السابق لاسرائيل في هونغ كونغ ريوفن مرهاف لوكالة فرانس برس «ان اقامة علاقات دبلوماسية مع الصين امر اساسي بالنسبة لاسرائيل لا بسبب اهمية هذا البلد فقط وانما ايضا لانه منتج كبير للسلاح ولا يمكن التفكير بنزع السلاح في الشرق الاوسط من دون موافقته». واضاف «العلاقات مع الصين امر يتطلب الكثير من اللباقة والصبر».

تعزية

دورا الخليل ـ الحاج كامل عودة الله نصار واشقاؤه واولادهم محمد وعاطف ويوسف وبسام وباسم وآل نصار يشاطرون اصدقاءهم الاطباء احمد وفيصل وغازي وصلاح ومصطفى وآل عمرو الاحزان بوفاة فقيدهم المرحوم

الحاج عبدالله محمود عمرو

«ابو احمد»

سائلين المولى، عز وجل، ان يتغمد الفقيد بواسع رحمته ويسكنه فسيح جناته. ويلهم آله وذويه الصبر وحسن العزاء.

انا لله وانا اليه راجعون

ذكرى الاربعين

القدس ـ يصادف اليوم ذكرى مرور اربعين يوما على وفاة الماسوف على شبابه المرحوم

باسم سعدي السلايمة

وبهذه المناسبة ستتلى ايات من الذكر الحكيم على روحه الطاهرة في منزل شقيق الفقيد سعيد الكائن في الثوري بعد صلاة العصر.

فال الفقيد يدعون الاهل والاصدقاء للاشتراك معهم في هذه التلاوة راجين اعتبار هذه الكلمة بمثابة دعوة خاصة لكل منهم.

سائلين المولى، عز وجل، ان يتغمد الفقيد بواسع رحمته ويسكنه فسيح جناته.

انا لله وانا اليه راجعون

أصوليون هاجموا مركزاً للشرطة في صعيد مصر

القاهرة ـ رويتر ـ قالت مصادر امنية، ان نحو ٥٥ أصوليا اسلاميا هاجموا الشرطة بالبنادق والقنابل الحارقة في قرية بصعيد مصر امس.

واضافت المصادر قولها، ان ضابطا جرح، وانه تم اعتقال ١٥ من المتطرفين.

وقالت المصادر، ان المتشددين هاجموا مركزا للشرطة في قرية باقور قرب اسيوط التي تبعد نحو ٤٧٠ كيلومترا جنوبي القاهرة بعد ان اعتقل احد اعضائهم.

وقالت المصادر، ان الشرطة طلبت النجدة من مدينة ابو تيج القريبة، ونصب الاصوليون كمينا للتعزيزات. وجرح ضابط جرحا طفيفا اثناء التراشق بالنيران.

وقال شهود عيان، ان شرطة يرتدون عدة مكافحة الشغب، ونحو عشر شاحنات طوقت قرية باقور في محاولة لاعتقال كل المتشددين.

طرابلس / بقية

طائرة «بانام» من اجل تقديمهما الى المحاكمة.

وقالت «يانا» التي التقط بثها في روما ان وزارة الخارجية الليبية، حولت هذا الطلب الى وزارة العدل التي ستنظر من ناحيتها في الطلب وتقيّم مضمونه والافادة من القوانين الليبية المعمول بها في البلاد.

وتتطلع بريطانيا الى تسلّم عبد الباسط علي المغربي والامين خليفة فهيمان اللذين تتهمهما الشرطة في اسكتلندا بتدبير تفجير الطائرة الاميركية عندما كانا يعملان في شركة للخطوط الليبية.

وكانت قد صدرت لائحة اتهام ضد الرجلين الخميس الماضي في واشنطن.

من جهة اخرى، ذكر برلمانيان بريطانيا عن حزب «العمال»، انهما سوف يتوجهان اليوم الى ليبيا للتحدث مع مسؤولين ليبيين حول هذا الموضوع.

ويُذكر ان ليبيا كانت قد نفت قطعيا ان يكون لها دور في الانفجار.

وذكرت «يانا» ان ليبيا تلقت برقيات تضامن من السودان والعراق اللذين اعربا عن تضامنهما مع ليبيا واستنكرا الاتهامات الغربية.

النيابة العامة/ بقية

وهو ما اعتبرته المعارضة في اسرائيل مسا بمحادثات السلام كما اعتبرته فرنسا امرا غير مفهوم فيما عملت الولايات المتحدة بصمت لتسوية هذه المسالة.

تصريح / بقية

لاتمام الاجراءات الشكلية.

وردا على سؤال حول ما هو المقصود بالاجراءات الشكلية وهل سيكون تعيين المجلس من قبل السلطات العسكرية قال ابو رحمة ان المجلس سيعين بالتزكية من قبل المواطنين والاخوة في الخارج.

«جروسالم بوست»/ بقية

واعدت المؤسسة مخططات لاقامة ابنية على اراض تدعي ملكيتها او اراض قامت باستئجارها في سلوان.

وامام المدعي العام فرصة حتى نهاية الاسبوع ليجيب على طلب قدمته المؤسسة للمحكمة العليا بتاريخ ٢٣ تشرين الاول. وفي جلسة عقدت في حينه امهلت الحكومة الاجهزة الحكومية ٣٠ يوما لتبرير منع شركة «العاد» من اشغال البنايات الخمس.

كما اصدرت المحكمة قرارا مؤقتا يمنع الشرطة من اخلاء المستوطنين الذين اقامو في البيت الوحيد الذي يشغلونه الان.

وقد انتهت تقريبا عملية اصلاح هذا البيت حيث يتوقع ان تقيم عائلة/جديدة في الدور الارضي فيما تقيم عائلات يهودية منذ اكثر من شهر في الدور العلوي.

منظمة الجهاد / بقية

والسياسية.

ولا يزال ست رهائن غربيين محتجزين في لبنان وهم ثلاثة اميركيين والمانيان وايطالي واحد.

ورحبت اسرائيل امس باطلاق سراح الرهينتين واعربت عن املها في اطلاق سراح جنودها المفقودين في لبنان.

ولم يذكر البيان الاسرائيلي القصير الذي وزع على الصحفيين والموقع من قبل مصادر امنية اي شيء عن اطلاق سراح سجناء لبنانيين تحتجزهم اسرائيل والميليشيات اللبنانية التابعة لها.

ونقلت وكالة الانباء القطرية عن ناطق باسم منظمة الجهاد الاسلامي قوله ان منظمته تتوقع بالمقابل من اسرائيل اطلاق سراح مجموعة من السجناء العرب بمن فيهم الزعيم الديني الشيعي الشيخ عبدالكريم عبيد.

وقال الناطق اذا استجابت اسرائيل فان قضية الرهائن الغربيين ستحل بشكل نهائي.

قوات الشرطة/بقية

انه يشعر بالاسف لما حدث وخصوصا بالنسبة للاسلوب الذي جرت فيه عملية التفتيش، واكد انه لم يكن لبلدية القدس اي علم مسبق بهذه العملية.

وقال الجنرال البلديس قائد شرطة القدس انه ايضا يشعر بالاسف لعملية التفتيش وللاسلوب الذي جرت فيه، وذكرت انه عين ضابطا للتحقيق في العملية والاسلوب الذي جرى فيه.

وذكر راديو اسرائيل ان الشرطة الاسرائيلية قامت مساء امس بعملية تفتيش في مبنى المحكمة الشرعية في شارع صلاح الدين في القدس.

وقال راديو اسرائيل ان الشرطة قامت بهذه العملية بناء على معلومات وصلت اليها وتحدثت عن ان هناك محاولات للقيام باعمال معادية من داخل مبنى المحكمة.

واضاف الراديو انه عثر في المبنى على مواد يشتبه بانها مواد تحريضية وتقوم الشرطة بفحص هذه المواد.

اجتماع تعارف بين البطريرك صباح وجادي زوهر

● اجتمع البريغادير جادي زوهر رئيس الادارة المدنية في الضفة الغربية صباح امس مع البطريرك ميشيل صباح بطريرك اللاتين للديار المقدسة والاردن.

وهذا اول اجتماع تعارف بين الطرفين عقد في كنيسة اللاتين في البلدة القديمة من القدس.

ودار البحث خلال الاجتماع حول الاوضاع الراهنة في المنطقة والجهود السلمية المبذولة حاليا لحل القضية الفلسطينية.

تعيين حسين الشيخ رئيساً للجنة الامتحانات العامة في الضفة

طولكرم ـ لمراسل «القدس» الخاص ـ تقرر تعيين حسين الشيخ مدير التربية والتعليم في طولكرم رئيسا للجنة الامتحانات العامة في الضفة الغربية وذلك اعتبارا من يوم امس بالاضافة الى عمله كمدير لتربية طولكرم وذلك خلفاً للدكتور محمد زهدي غزالة الذي قدم استقالته من رئاسة اللجنة وقبول ضابط التربية لها.

المياه الكويتية أصبحت خالية من الألغام

الكويت ـ رويتر ـ قال عبدالرحمن النيباري مدير عام هيئة الموانىء الكويتية امس، انه تم تطهير المياه وممر الملاحة البحرية الكويتية من الالغام التي زرعها جيش الاحتلال العراقي، وانها اصبحت امنة وصالحة للملاحة.

وقال النيباري في مقابلة مع «رويتر»: «ان المياه وممرات الملاحة الكويتية امنة وخالية من الالغام».

واضاف قوله: «المياه الكويتية صالحة للملاحة. لم تعد مصدر خطر، ولكن لا يزال من المستحسن للسفن ان تلتزم بالممرات الملاحية، لان البحر ربما يكشف عن بعض الالغام المخفية».

وقد قال الاميرال راي تيلور قائد القيادة المركزية للقوات البحرية الاميركية امس الاول، ان وحدات بحرية كويتية على كاسحات الغام اميركية طهّرت الخليج من اخر الالغام التي زرعها الجنود العراقيون اثناء احتلالهم للكويت، الذي دام سبعة اشهر.

وقال دبلوماسي غربي «عملية تطهير الالغام اكتملت. يمكننا ان نقول انه جرى تطهير ٩٥ في المئة من مياه الخليج من الالغام، ولكن من المحتمل ان تكون هناك بعض الالغام الباقية».

وكان الجنود العراقيون قد قاموا بتلغيم الصحراء وحقول النفط والمواقع العسكرية الكويتية بالوف من الالغام والمتفجرات لمواجهة اي هجوم عليهم من جانب القوات المتحالفة بقيادة الولايات المتحدة.

وحددت خرائط قدمها العراق للقوات المتحالفة بعد هزيمته في حرب الخليج في شباط الماضي مواقع ٢٠٠ر١ لغم زرعتها البحرية العراقية في قوس يمتد لمسافة تتراوح بين ٤٠ و٥٠ ميلا قبالة مدينة الكويت، وباتجاه القنوات المؤدية الى ممر شط العرب المائي.

واشتركت المانيا وبلجيكا وبريطانيا وفرنسا وايطاليا واليابان وهولندا والمملكة العربية السعودية والولايات المتحدة في عملية تطهير الالغام.

مصنع ومحلات جواد عابدين

صناعة وطنية رائدة للجلود في القدس

الجلد لباس العصر
ويزيدكم اناقة ورشاقة

ألبسة من الجلود
للنساء والرجال
تمتاز بالاناقة
والموديلات المبتكرة
والالوان الجذابة.
تناسب كل الاذواق
باسعار معقولة
البيع بالجملة والمفرق

القدس - المصنع اول سوق اللحامين - تلفون: ٢٨٠١٧٣
محلات الدباغة - تلفون ٢٧٣٩٥٠
محلات البازار - تلفون ٢٨٣٩١١

كبار رجال الاعمال يحذرون..

الاقتصاد الاميركي ضعيف وقد يواجه نكسات خطيرة

تشارلستون - ساوث كارولينا - رويتر - يقول كبار مديري الاعمال ان الاقتصاد الاميركي ضعيف ولعله لا يزال في حالة كساد وانه عرضة للاصابة بنكسات بفعل اجراءات مثل فرض قيود قانونية على اسعار فائدة بطاقات الائتمان».

وفي مقابلة جرت اثناء مؤتمر لنحو ١١٠ من كبار المديرين تحت رعاية مجلة «فورتشن عزا تيرينس لارسن رئيس مجلس ادارة شركة كورستيتس فايننشال الهبوط الكبير الذي شهدته وول ستريت يوم الجمعة في جانب منه الى تحركات ترمي الى تقييد اسعار فائدة بطاقات الائتمان.

ولاحظ لارسن ان البنوك ومؤسسات اصدار بطاقات الائتمان الاخرى قد تتضرر تضررا مباشرا في ميزانياتها من مثل هذه الخطوة اذا تم تنفيذها وان الشركات الاخرى قد تتضرر ايضا من زيادة الشكوك وعدم الثقة في اقتصاد ما زال هشا.

وقال لارسن الذي يراس ايضا بنك فيلادلفيا الوطني «ان هذا الاجراء يبث قدرا كبيرا من الشكوك في السوق. ومن المحتمل ان يكون له اثر سلبي كبير يصعب معالجته».

وتدور الآن اسعار فائدة حسابات بطاقات الائتمان غير المدفوعة حول ١٩ في المئة. واعتبر كثيرون محاولات تقييد اسعار فائدة بطاقات الائتمان احد عوامل هبوط اسعار الاسهم ١٢٠ نقطة في بورصة نيويورك للاوراق المالية.

وقد هاجم البيت الابيض والان جرينسبان رئيس مجلس الاحتياطي الاتحادي /البنك المركزي/ بشدة مقترحات تقييد اسعار الفائدة بعد هبوط اسعار الاسهم يوم الجمعة وذلك في محاولة لتبديد الفكرة التي يبدو الآن من غير المحتمل ان تصبح قانونا.

وقال كبار رجال الاعمال في اجتماعهم الذي استمر ثلاثة ايام في تشارلستون التاريخية الاسبوع الماضي ان اخر شيء مطلوب الآن هو مزيد من الشكوك في اقتصاد يشعر فيه المستهلكون بالفعل بقدر كبير من عدم الثقة حتى انهم قللوا انفاقهم تقليلا حادا.

وقال وليام تيمكن رئيس مجلس ادارة شركة تيمكن التي يبلغ حجم اعمالها ٧ر١ مليار دولار كل عام والتي تبيع سبائك الصلب ومحامل الارتكاز الى شركات الصناعات التحويلية الاخرى انه يعتقد ان الاقتصاد ما زال يعاني الكساد الذي بدا في منتصف عام ١٩٩٠.

وقال تيمكن «اعتقد اننا سنصل الى نهاية الكساد في وقت ما في الربع الاخير من العام او الربع الاول لعام ١٩٩١». واستدرك بقوله «لكن سجلات طلبياتنا ما زالت ضعيفة جدا».

وقد خفض مجلس الاحتياطي الاتحادي بالفعل سعر الخصم الذي يعمل به والذي يحدد اتجاهات اسعار الفائدة خمس مرات منذ شهر كانون الاول الماضي في محاولة لانعاش الاقتصاد بتيسير الائتمان.

وقال تيمكن ان خفض اسعار الفائدة سيكون مفيدا. لكنه اضاف قوله ان الرسالة التي وجهها واين انجيل عضو مجلس الاحتياطي الى المديرين التنفيذيين في اجتماع مغلق يوم الجمعة لم تكن تتوقع ان يواصل البنك المركزي محاولات تحقيق توسع في الاقتصاد في الاجل القصير.

وقال تيمكن «اعتقد انه مخطىء. اريد ان ارى مجموعة اخرى من تخفيضات مجلس الاحتياطي الاتحادي لاسعار الفائدة».

والصناعات التي تتعامل تعاملا مباشرا مع المستهلكين الذين يغذون ثلثي النشاط الاقتصادي القومي بشراء السلع والخدمات تتاهب بالفعل لمزيد من تقليص ارباحها.

وقال وليام فارلي رئيس مجلس ادارة مؤسسة صناعات فارلي التي يبلغ حجم اعمالها السنوي ٤ر١ مليار دولار «الجميع قلقون جدا لما يبدو انه مبيعات تجزئة ضعيفة جدا والجميع يتساءلون... ماذا يمكن ان يحدث في عيد الميلاد وعليه ماذا يمكن ان يحدث في الربع الاول».

وقال فارلي ان اجراء مزيد من تخفيضات اسعار الفائدة في الاجل القصير قد يساعد على انعاش الاقتصاد لكنه اذا بقي راكدا في النصف الاول لعام ١٩٩٢ مع اجراء انتخابات الرئاسة في تشرين الثاني القادم فانه من الصعب القول ما هي الادوية التي يجب وصفها لعلاج هذا الحال.

وقال فارلي «اعتقد انه من المحتمل ان تسمع عن تخفيضات في الضرائب وعن مجموعة كاملة من البرامج قد تذهب في ١٨ اتجاها مختلفا».

واضاف قوله انه ليس بوسع مؤسسات الاعمال الا ان تامل ان يشجع ذلك على الاستثمار المطلوب.

غير ان جيري بيرلمان رئيس مجلس ادارة مؤسسة زينيت للالكترونيات لتصنيع اجهزة التلفزيون الملونة يرى انه يجب التركيز على عقد اتفاقات تجارية طويلة الاجل تهدف الى تفادي المنافسة الاجنبية القاتلة.

وقال بيرلمان انه اذا اختتم بنجاح جولة اوروجواي من مفاوضات الاتفاقية العامة للتعريفات الجمركية والتجارة /جات/ وتم ابرام اتفاقية منطقة التجارة الحرة لاميركا الشمالية التي تضم المكسيك الى جانب كندا خلال ما بين ١٢ شهرا و١٨ شهرا فان ذلك سيفتح فرص استثمار كبيرة.

اختفاء آثار مهندس اميركي يعمل بالكويت في ظروف غامضة

الكويت - رويتر - قال جان فيليب لافوبيه رئيس اللجنة الدولية للصليب الاحمر في الكويت امس ان مهندسا اميركيا يعمل في الكويت فقد ويعتقد انه محتجز في العراق.

وقال لافوبيه ان جوردون كوردز وهو مهندس مدني شوهد لاخر مرة يوم الثلاثاء الماضي وهو في طريقه الى الدوحة في اتجاه الشمال على بعد نحو ١٠٠ كيلومتر من مدينة الكويت.

واضاف قوله «ظروف اختفائه محاطة بالغموض».

وذكر لافوبيه ان بعثة اللجنة الدولية للصليب الاحمر في الكويت تجري اتصالات مع مكتب البعثة في العراق لتحديد مكان كوردز وتامين عودته.

واكدت السفارة الاميركية فقد مواطن اميركي وان رفضت الكشف عن اي تفصيلات.

وقال متحدث باسم السفارة الاميركية «هناك مواطن اميركي مفقود وتم ابلاغ اللجنة الدولية للصليب الاحمر».

وكان العراق قد احتجز في الماضي صحفيين واخرين ضلوا طريقهم وعبروا الحدود العراقية/ الكويتية ثم اطلق سراحهم فيما بعد.

الزام جميع موظفات الحكومة بالسودان بارتداء الزي الاسلامي

الخرطوم - ا.ف.ب - بدا العمل في السودان بفرض الزي الاسلامي على النساء العاملات في المؤسسات العامة وشاهد السودانيون للمرة الاولى مذيعات وهن يرتدين الحجاب.

وكان رئيس المجلس العسكري الحاكم في السودان الفريق عمر البشير اصدر الامر الى مسؤولي الهيئات العامة في البلاد بالزام كل الموظفات ارتداء الزي الاسلامي في المؤسسات العامة.

واوضح الفريق البشير في مهرجان نظمه الاتحاد العام لنساء السودان مساء السبت الماضي في الخرطوم ونقله التلفزيون مباشرة ان هذا الاجراء سيطبق على النساء العاملات في الادارات والجامعات والمدارس.

كما تحدث البشير عن وضع المراة بشكل عام وطلب من «الاباء والامهات مساعدة المسؤولين على فرض الزي الاسلامي وحماية المجتمع من تقليد الزي الغربي». وقال ان اي امراة «ترتدي زيا منافيا للتقليد الاسلامي ستطرد وستمنع من دخول المؤسسات العامة».

واضاف البشير الذي كان يتحدث امام حوالي عشرة آلاف امراة «اعتبارا من الان لن نتردد في تطبيق كل ما يتعلق بالشريعة الاسلامية لنصبح مثلا تحذو المجتمعات المجاورة حذوه».

حدث في مثل هذا اليوم

- ● ١٩٤٦- افتتاح اول مؤتمر عام لمنظمة اليونسكو في باريس.
- ● ١٩٧٧- زيارة الرئيس المصري السابق انور السادات للقدس.
- ● ١٩٧٨- وفاة الرسام السيريالي الايطالي جيورجيو دو شيريكو عن ٩٠ عاما.

في اميركا..

صاحب سلسلة مطاعم يبيع املاكه لدخول الجنة!

ديترويت - رويتر - يقول الملياردير توم موناجان صاحب سلسلة مطاعم دومينو الاميركية للبيتزا ان ثروته تؤرقه وانه قد يبيع ممتلكاته استعدادا للقاء ربه.

ويملك موناجان ثروة من الاعمال الفنية والسيارات النادرة والعقارات بالاضافة الى سلسلة مطاعم البيتزا ونادي ديترويت تايجرز للبيسبول.

وفي مقابلة مع موناجان (٥٤ عاما) نشرتها صحيفة «ديترويت نيوز» امس الاول قال «لم تحقق الاشياء لي التي اشتريتها السعادة. وكنت في معظم الوقت اشتري اشياء لاجذب انتباه الناس الي.. وهذا هو الكبر.. اكبر المعاصي وانا اكبر عاصي. «انا اكبر منافق على وجه الارض، ولذا فانني ابيع اي شيء املكه ويمنحني السعادة لاسباب انانية محضة».

وقد بدا موناجان وهو كاثوليكي حياته من الصفر تقريبا وبدا يحقق ثروة من خلال سلسلة من متاجر البيتزا تتعهد بتوصيل الطلبات للمنازل خلال ٣٠ دقيقة او اقل.

الكل يربح مع ..
نيوساوند كاسيت
اشتري شريط نيوساوند
واربح جائزة واحصل على شريط ذو صوت نقي
وحافظ على جهازك من التلف
باستعمالك اشرطة نيوساوند
شريط الاسبوع : -
هشام عباس وحميد الشاعري
في شريط : حاله
الان في الاسواق ...
● ربحي رباح ــ بحر الاحزان .
● مروان حساه الدين ونهاد فتوح ــ حفلة ٩١
● ملحم بركات ــ مراتي حلوة
● الياس كرم ــ هوى الوديان
● ايهاب نور ــ قلبي يا
● امين سامي ــ دلوعة
● سوزان عطية : موافقه
نيوساوند .... هو الافضل
ترقبوا .... مفاجآت من نيوساوند

ابن ملك بلغاريا السابق يشكك في القلب «الملكي» المحنط

صوفيا - رويتر - قال بوريس جيورجييف ابن الملك بوريس الثالث ملك بلغاريا الاسبق في العماد ان القلب الذي عثر عليه في مقر الملك الاسبق بالقرب من صوفيا والذي قيل عنه انه قلب الملك بوريس لا يمت اليه باي صلة وانه قلب مزيف استهدف تضليل المحققين في وفاته الغامضة.

وكان اكتشاف اناء زجاجي مدفونا في حديقة ويحوي قلبا محنطا قد فجر موجة من الشائعات عن مؤامرات واغتيالات بالسم سادت بلغاريا في الفترة التالية للحكم الشيوعي.

وقال جيورجييف لوكالة رويتر في مطلع الاسبوع الحالي «لقد وضع الشيوعيون عمدا قلب شخص آخر في الصندوق ليخفوا آثار جريمة قتل بالسم امر بها الدكتاتور السوفياتي جوزيف ستالين».

وكان بوريس الثالث وهو والد ملك بلغاريا السابق في المنفى سايمون سيكس كوبورج جوثا قد توفي بعد ١٢ يوما من عودته الى بلغاريا من زيارة لالمانيا التقى خلالها بادولف هتلر في آب عام ١٩٤٣.

واثارت وفاته المفاجئة ودفنه بشكل سري شكوكا حول قتله بناء على امر من هتلر او ستالين اللذين اغضبهما تودده لبريطانيا خلال المراحل الاولى من الحرب العالمية الثانية.

وكان العلماء الذين فحصوا القلب الذي تم العثور عليه ونسب الى بوريس الثالث قد ذكروا في تقريرهم ان صاحب هذا القلب توفي بازمة قلبية ولم يمت مسموما.

معارض فنية جديدة في لبنان

بيروت - رويتر - استمرت حركة المعارض الفنية في لبنان في اندفاعتها المستمرة منذ اشهر والمتمثلة في ما لا يقل معظم الاحيان عن اربعة معارض اسبوعيا فشهدت بيروت خمسة معارض اخرى الاسبوع الماضي.

يوم الاثنين المنصرم افتتح في دار «الندوة» معرض لوحات للفنان فوزي بعلبكي.

اشتمل معرض الفنان بعلبكي على ما لا يقل عن ٣٥ لوحة بين مائيه وزيتية وكولاج واكريليك.

اول ما يلفتك عند دخول قاعة العرض قبل ان تركز على لوحة واحدة هو ذلك الدفق من الالوان المريحة. زاهية صارخة هادئة لكنها دائما غير حيادية تشعرك راسا بانها من صنع ريشة خلابة قوية لطيفة.

تشعر بان الالوان كما في لوحات منها «الاكواريوم» مثلا تعبر عن الحركة وتسهم في خلق لحظة معينة في صراع هر وسمكة اي فريسة ومفترس وهو موضوع يتكرر في معرض فوزي بعلبكي والمفترس هو غالبا هر.

في لوحة «ليلة القدر» مثلا الالوان تضفي جوا مبشرا على الرموز المختلفة.

قال الفنان بعلبكي لرويتر في هذا الصدد ان معرضه الحالي هو تفتيش عن حساسية اللون. وتشعر بذلك فعلا من خلال التجارب الموفقة المختلفة للعمل من خلال اللون لغايات تعبيرية اهمها تلك الشفافية التي تملأ نفس الفنان دون شك.

تساله عن لجوئه احيانا الى تصوير الاشخاص اشبه بخطوط واظهارهم كانهم اقرب الى ان يكونوا اوتارا تتحرك بقوة.

يرد الفنان بعلبكي بقوله انه افاد من تجارب اختزال الشكل لانه بحاجة للوصول الى حالة التوتر وخطوط القوة والتعبير عنها.

فوزي بعلبكي فنان قادر متمكن يتحدث بقوة وجمال في تجاربه المتعددة المختلفة لكن لديه الكثير ليقوله وهو يرى انه لا يزال في لعبه الشديد الجدية بالالوان والخطوط يعمل على تجسيد شفافية النفس في لوحاته.

Kayser Perfects Plus.
3211

سيدني/لفتت هذه الصورة للرئيس الاميركي جورج بوش على جانب احدى حافلات سيدني، انتباه الكثيرين من اهالي المدينة. وقال بوش في واشنطن امس، انه قد يرجىء زيارته المزمعة لاستراليا الى اواخر كانون الاول او اوائل كانون الثاني. ولكنه سيصل بالطبع وهو مرتديا بدلة رسمية.

صورة من «رويتر» خاصة بـ «القدس».

شركة يابانية تفوز بعقد كبير لانتاج الغاز السائل في الامارات

ابوظبي - ا ف ب - اعلن متحدث باسم شركة شيبودا كوربوريشن اليابانية امس ان شركته فازت بعقد قيمته مليار دولار لانشاء وحدة لانتاج الغاز السائل بهدف مضاعفة القدرة الانتاجية لشركة ابوظبي للغازات السائلة.

وقع العقد امس الاول الاحد في ابوظبي عبد الله ناصر السويدي رئيس شركة ابوظبي لانتاج الغازات السائلة وممثل عن الشركة اليابانية. ومن المتوقع ان يرفع هذا العقد انتاج الشركة الاماراتية الى حوالي خمسة ملايين طن من الغاز السائل سنويا اعتبارا من عام ١٩٩٤.

ويشمل العقد بناء وحدة انتاج ثالثة في مصنع شركة ابوظبي. وتبيع شركة ابوظبي مجمل انتاجها الى شركة طوكيو الكتريك باور كومباني اليابانية التي ستحصل ايضا على الكميات الاضافية من الغاز بموجب اتفاق لمدة ٢٥ سنة تم توقيعه سنة ١٩٩٠.

معظم الاميركيين يريدون ان تصل اعمارهم الى المئة

واشنطن - رويتر - رغم كل مشاكل العصر المتمثلة في الاقتصاد وحوادث العنف وادمان المخدرات وظهور امراض جديدة مثل الايدز فان غالبية الاميركيين يتمنون العيش ١٠٠ عام.

واظهرت دراسة اجرتها جماعة ابحاث الشيخوخة ونشرت امس الاول الاحد ان ٦٦ في المئة من الاميركيين يريدون ان يصل بهم العمر الى ١٠٠ عام ولكن ستة في المئة فقط يعتقدون انهم سيصلون فعلا الى هذه السن.

ويشعر معظمهم بالتفاؤل من ان العلم سيجد وسيلة لعلاج امراض رئيسية خلال حياتهم من بينها السرطان ومرض نقص المناعة المكتسب «الايدز» والزهايمر.

وقال ٧٨ في المئة ممن اجريت معهم الدراسة انهم يفضلون الموت نتيجة مرض مفاجىء على المعاناة من مرض مزمن.

ارملة ماكسويل لا تستبعد فرضية اغتيال زوجها

باريس - ا.ف.ب - اكدت اليزابيت ماكسويل ارملة قطب الصحافة البريطانية الراحل روبرت ماكسويل امس انها تميل الى فرضية الحادث العرضي لتفسير موت زوجها لكنها لا تستبعد فرضية اغتياله.

ورأت السيدة ماكسويل التي كانت تجيب على اسئلة القناة الخامسة في التلفزيون الفرنسي ان فرضية الجريمة «تبدو صعبة لكنها ليست غير ممكنة».

واضافت ان الحادث العرضي يبدو بالنسبة اليها «اكثر ترجيحا». واوضحت انه حتى عندما يكون البحر هادئا فان «المركب يتحرك وليس مستحيلا السقوط منه».

وتابعت تقول انها تنتظر نتائج التشريح التي يجب ان تعلن الجمعة.

ونفت من جهة اخرى ان تكون طلبت من محققين خاصين اجراء تحقيقات موازية لتلك التي تقوم بها الشرطة.

ايطاليا بلا بنزين لمدة ٤ ايام بسبب اضراب

روما - ا.ف.ب - اغلقت محطات البنزين في ايطاليا مساء امس لمدة اربعة ايام بعد امر باضراب عمال المحطات يطالبون بخفض الضرائب في السنتين المقبلتين.

وستمتد حركة الاضراب الى مساء غد الاربعاء الى محطات البنزين على الطرق السريعة. والواقع ان صعوبات التزود بالبنزين بدات منذ يوم الاحد عندما تزاحم ركاب السيارات على المحطات لملء خزاناتهم.

وياخذ عمال محطات البنزين على الحكومة عدم التزامها بتعهداتها في مجال الضرائب. ومن المفترض ان يترافق خفض الضرائب مع خطة لاعادة تنظيم توزيع البنزين ستؤدي الى اختفاء اكثر من سبعة آلاف محطة خلال سنتين.

اعادة فتح خط السكة الحديدية بين موسكو وطهران قريبا

طهران - ا.ف.ب - اعلنت وكالة الانباء الايرانية امس الاول ان خط السكة الحديد بين موسكو وطهران الذي قطع اثر المواجهات بين الاذربيجانيين والارمن في ايلول الماضي سيعاد فتحه الخميس المقبل.

وكان الخط الذي يمر عبر ارمينيا وناخيتشيفان واذربيجان السوفياتية قطع «حتى اشعار اخر» في ١٤ ايلول الماضي بسبب المعارك بين الاذربيجانيين والارمن.

وكان مواطنو من ناخيتشيفان اوقفوا القطار بين يريفان وباكو واحتجزوا رهائن من المسافرين الارمن ردا على خطف اثنين من الاذربيجانيين على يد الارمن.

يشار الى الرحلة بين موسكو وطهران تستغرق خمسة ايام وهي تنطلق مرتين اسبوعيا.

استراليا ترفض منح اللجوء لعميل سابق في الاستخبارات الاسرائيلية

سيدني - ا.ف.ب - صرح العميل السابق في الاستخبارات الاسرائيلية اري بن ميناشيه الذي كان وراء معلومات كشفت عن علاقة وثيقة بين روبرت ماكسويل واسرائيل ان استراليا رفضت منحه حق اللجوء.

واوضح بن ميناشيه امس انه استانف قرار دائرة الهجرة الاسترالية التي اتصل بها في ايار الماضي بشان القرار وابلغها ان ليس بامكانه العودة الى اسرائيل وانه تم تحذيره بان احدهم «سيتولى امره» اذا ارغم على العودة الى بلاده.

وكان اشير مؤخرا الى الجاسوس السابق بصفته المخبر الرئيسي للصحافي الاميركي سيمور هيرش مؤلف كتاب «خيار شمشون» الذي يتناول البرنامج العسكري النووي الاسرائيلي. ويشير هذا الكتاب الى العلاقات الوثيقة بين قطب الصحافة البريطانية روبرت ماكسويل ورئيس الوزراء الاسرائيلي اسحق شامير. ويكشف ايضا الى ان نيك ديفيس مسؤول السياسة الخارجية في صحيفة دايلي ميرور التي يملكها ماكسويل هو عميل اسرائيلي. وقد اقيل ديفيس من الصحيفة بعد كشف هذه المعلومات.

من جهته اكد بن ميناشيه بعد موت ماكسويل في الخامس من تشرين الثاني الجاري ان هذا الاخير بيض اموالا من عائدات مبيعات السلاح الى طهران خلال الحرب بين العراق وايران وان شامير وجورج بوش وكان نائبا للرئيس الاميركي كانا على علم بالامر. وينكب ميناشيه الذي ادانه القضاء الاميركي لقيامه بعملية تصدير غير مشروعة ثم براه على وضع كتاب حاليا قال انه تكملة لكتاب «خيار شمشون».

وكالة «يوم القيامة» تعاني من الاحتيال والفساد

واشنطن/رويتر - قالت شبكة «كيبل نيوز» - سي.ان.ان - التلفزيونية الامريكية، ان وكالة امريكية سرية انشئت لضمان بقاء حكومة دستورية في البلاد في حالة اندلاع حرب نووية تعاني من عمليات احتيال وفساد.

وقالت الشبكة في برنامج وثائقي مدته ساعة، ان مكتب البرنامج القومي وهو برنامج سري يطلق عليه اسم مشروع «يوم القيامة»، انشىء خلال فترة رئاسة الرئيس الامريكي السابق رونالد ريغان عام ١٩٨٢.

واضافت قولها: ان مكتب البرنامج القومي يرأسه دان كويل - نائب الرئيس الامريكي - وانه انفق ثمانية مليارات دولار معظمها على اجهزة اتصال ذات تكنولوجيا متطورة منذ عام ١٩٨٢.

وقالت الشبكة، ان المسؤولين في هذا المشروع، استغلوا طبيعته السرية لتغطية سوء الادارة واخفاقات محرجة.

وذكر البرنامج الوثائقي ايضا، انه في اوائل الثمانينات، وضعت وكالة «يوم القيامة» خطة سرية لاختيار شخصية من خارج التسلسل القيادي للشخصيات التي ينص الدستور على توليها الرئاسة، في حالة عجز هذه الشخصيات عن القيام بدورها الدستوري.

وقالت الشبكة، ان احد كبار المسؤولين عن هذا المشروع، كان اوليفر نورث - مساعد البيت الابيض الذي تورط في قضية «ايران - كونترا» والتي استخدمت خلالها ارباح صفقة اسلحة امريكية لايران، في تمويل ثوار الكونترا اليمينيين في نيكاراغوا.

حالة الطقس في المحطات الرئيسية للخطوط الجوية الالمانية «لوفتهانزا»

	صغرى	كبرى			صغرى	كبرى	
فرانكفورت	١	٧	غائم	نيويورك	١	٩	ماطر
كوبنهاغن	٣	٥	غائم	شيكاغو	١	٩	ماطر
هلسنكي	٢	١	ثلجي	لوس نجلوس	٩	١٨	صاف
ستوكهولم	١	١	ثلجي	سان فرانسيسكو	١٢	١٧	صاف
امستردام	٢	٩	ماطر	مونتريال	٧	١	غائم
بروكسل	١	٩	غائم	ريو دي جانيرو	١٨	٣١	صاف
لندن	٦	١١	صاف	سانت ياغو	١٢	٢٥	صاف
مدريد	٧	٢٠	صاف	بيونس ايرس	١٧	٢٥	صاف
روما	—	—	—	مكسيكو	٨	٢٢	غائم ج.
اثينا	١٤	١٩	غائم ج.	جوهانسبرغ	١٣	٢٨	غائم
جنيف	٢	٦	غائم	هونغ كونغ	١٧	٢٣	صاف
باريس	٨	١١	غائم	طوكيو	١١	١٦	غائم
موسكو	٢	٥	صاف	سيدني	١٧	٢٦	غائم ج.
القاهرة	١٥	٢٦	صاف	برلين	صفر	٥	غائم

Lufthansa
الخطوط الجوية الالمانية
خدمات وكالة رويتر
القدس: ☎ ٠٢/٢٣٣١٧١
-فرع ٤٩٢٩
تل أبيب: ☎ ٠٣/٦٥٣٠٤١
وحيفا: ☎ ٠٤/٥٢٢٢٢٥

100%
تصوير خرائط هندسيه
تصوير جميع أنواع الورق
والكرتون الهندسي
ورق Trace
على أحدث الألات
تصوير وثائق ملونه
على جميع أنواع الورق
تكبير وتصغير
من ٥٠٪ - ٢٠٠٪
تصوير صور فوتوغرافيه ملونه
تصوير ملون على ورق شفاف
Transparency
100%
تصوير وثائق ومستندات
تكبير وتصغير
من ٥٠٪ - ٢٠٠٪
صورة واضحة
وأسعار مغرية
تصوير وثائق ستانسل
على أحدث الات الأستنساخ
توفير للوقت والجهد والمال
وبأسعار مغرية جداً
نابلس - شارع عمر المختار - بجانب البلديه - بأدارة المهندس أحمد الصدر و يوسف البابا

مرسوم ملكي اردني يصدر اليوم
بتعيين زيد بن شاكر رئيسا للحكـومة

عمان ـ ا.ف.ب ـ قال مصدر ماذون في عمان امس ان المرسوم الملكي بتعيين المشير زيد بن شاكر رئيسا للوزراء اثر استقالة حكومة طاهر المصري سيصدر اليوم الاربعاء.

وكان المصري قدم استقالة حكومته التي تضم ٢٥ وزيرا السبت الماضي الى الملك حسين الذي طلب منه البقاء في منصبه لبضعة ايام حتى يقوم خليفته بالمشاورات اللازمة لتشكيل الحكومة الجديدة.

وعقدت حكومة المصري امس اجتماعها الاخير لوضع ميزانية ١٩٩٢ وذكر المصدر الماذون ان بن شاكر سيعلن تشكيلة حكومته مساء اليوم الاربعاء او غدا.

وكان المصري اضطر الى الاستقالة بسبب عدم تامين قاعدة برلمانية مستقرة تسمح له بمتابعة مهمته.

البقية ص١١ع٥

القدس
جريدة يومية سياسية
AL-QUDS

١٢ صفحة

٨٠ أغورة

JERUSALEM - Wednesday 20 November, 1991. No. 7983

الاربعاء ٢٠ تشرين الثاني ١٩٩١ ـ ١٤ جمادى الاولى ١٤١٢هـ. العدد ٧٩٨٣.

الأردن يُدخـل تعديـلاً
على وفده الى محادثات السلام

عمان ـ رويتر ـ قالت مصادر رسمية امس، ان الاردن قد ادخل تعديلا على وفده المكون من ١٤ شخصا الى محادثات السلام بالشرق الاوسط، حيث حل مزيد من الخبراء الفنيين محل سفراء ممن اضطروا للعودة الى مقار اعمالهم وغيرهم من الاعضاء.

وذكرت المصادر، ان مجلس الوزراء سيصادق على التشكيل الجديد للوفد خلال آخر اجتماع له قبل ان ترفع حكومة رئيس الوزراء طاهر المصري استقالتها رسميا الى الملك حسين ملك الاردن، وهي الخطوة المتوقع حدوثها اليوم الاربعاء.

وكان الملك حسين قد كلف الشريف زيد بن شاكر رئيس الديوان الملكي، وهو

البقية ص١١ع٦

خطة اميركية لتقسيم الصلاحيات في القدس
واقتراح بنقل السلطة على الارض لسلطات الحكم الذاتي
● حل وسط على كافة الجبهات ● تجميد فوري للاستيطان مع عدم تصفيته

واشنطن ـ قالت مصادر اميركية مطلعة ان الولايات المتحدة تعكف على بلورة خطة لتقسيم الصلاحيات السلطوية في القدس في محاولة للابقاء على المدينة موحدة.

وبموجب الخطوط العامة لهذه الخطة يدور الحديث عن «حل وسط وظيفي» يكون في اطاره السكان اليهود في المدينة تحت سلطة يهودية فيما يكون للفلسطينيين مكانة دينية ومدنية لا تستمد قوتها من السيادة الاسرائيلية.

وقالت المصادر الاميركية ان اقتراح تقسيم الصلاحيات سيطرح فقط خلال المداولات حول الوضع النهائي الا ان واشنطن تحرص على اعداد هذا المخطط في الوقت الذي تتعرض فيه لضغوط لنقل الاماكن المقدسة الاسلامية لسيادة اسلامية.

وقالت المصادر انه في اطار هذه الخطة التي تتم بلورتها في الخارجية الاميركية تؤخذ بعين الاعتبار الاحتياجات الامنية لاسرائيل دون النظر الى ما تطرحه اسرائيل بشأن ما تسميه «الحق التاريخي للشعب اليهودي في ارض اسرائيل».

من ناحية اخرى قالت المصادر ان احد الاقتراحات الاميركية الذي سيعرض على اطراف النزاع اذا ما وصلت المحادثات الثنائية الى طريق مسدود يتمثل في مطالبة واشنطن لاسرائيل بتجميد الاستيطان فورا ونقل السلطة على الارض لسلطات الحكم الذاتي.

ومع ذلك قالت المصادر ان الاميركيين لا يطلبون تصفية الاستيطان اليهودي في الضفة الغربية وقطاع غزة.

واكدت المصادر الاميركية ان الاقتراحات الاميركية الاخذة بالتبلور لا تدعو اسرائيل للعودة الى حدود عام ١٩٦٧ او اقامة دولة فلسطينية رغم انها ـ واشنطن ـ تدعم حلا وسطا على كافة الجبهات.

وكانت اسرائيل قد طلبت من سفيرها في واشنطن زلمان شوفال امس الاول نقل سلسلة من الاسئلة الى وزير الخارجية الاميركي جيمس بيكر حول مكان المحادثات متعددة الاطراف

البقية ص١١ع٦

اضـراب أمـس فـي القـدس

الهيئة الاسلامية ترفض تبريرات الشرطة الاسرائيلية
وتطالب باعادة وثائق المحكمة الشرعية فورا

القدس/من عصام الكرد ـ رفضت الهيئة الاسلامية العليا تبريرات الشرطة الاسرائيلية، لحادث اقتحام مكاتب المحكمة الشرعية في القدس والاستيلاء على وثائق ومستندات بصورة غير شرعية، وطالبت باعادة جميع ما تم الاستيلاء عليه فورا ومحاكمة المسؤولين عن هذا الحادث.

واعلنت الهيئة الاسلامية عن اغلاق مكاتب المحكمة الشرعية في القدس لمدة ثلاثة ايام، وذلك لحصر الاوراق والمستندات المفقودة.

هذا، وقد انطلقت بعد المؤتمر الصحفي مسيرة باتجاه المسجد الاقصى المبارك، شارك فيها العشرات من سكان المدينة واعضاء الهيئة الاسلامية.

من ناحية اخرى، قال متحدث بلسان الشرطة الاسرائيلية، ان الشرطة سوف تفحص وتدقق في الوثائق التي استولت عليها يوم أمس الاول قبل اعادتها.

وكانت مصادر في الشرطة قد ذكرت أمس، ان فحص الوثائق دلّ على عدم وجود اي محاولات للقيام باعمال «معادية» من داخل المحكمة.

كما قام قائد شرطة القدس حاييم البلديس بزيارة مقر المحكمة الشرعية صباح امس، واعرب عن اسفه واعتذاره لهذا الحادث، واشار الى ان رجال الشرطة لم يبدوا ما فيه الكفاية من حساسية تجاه المحكمة الشرعية ومكانتها. وقال انه لم يكن على علم مسبق بالعملية، وان لجنة خاصة من الشرطة تقوم بفحص ملابسات الحادث.

هذا، وقد اثار حادث اقتحام المحكمة الشرعية والاستيلاء على وثائق منها، مشاعر مختلف فئات المواطنين.

كما قدم عضو الكنيست محمد نفاع من كتلة «حداش»، اقتراحا عاجلا لرئيس الكنيست، حول اقتحام مقر المحكمة الشرعية، كذلك تقدم عضوا الكنيست محمد ميعاري وعبد الوهاب دراوشة اقتراحا عاجلا مشتركا الى الكنيست، حول هذا الموضوع، وطلبا اعتبار اقتراحهما طلبا بحجب الثقة عن الحكومة الاسرائيلية، وسوف يبحث هذا الاقتراح في الاسبوع القادم.

كما اعرب تيدي كوليك ـ رئيس بلدية القدس ـ عن دهشته للوسائل التي استخدمتها الشرطة في الاستيلاء على ملفات من المحكمة الشرعية، وقال ان

البقية ص١١ع٥

الجيش الاسرائيلي
يداهم جامعة بير زيت

القدس/ا.ف.ب ـ ذكرت مصادر عسكرية اسرائيلية ان الجيش الاسرائيلي داهم أمس جامعة بير زيت.

وصرح متحدث عسكري لوكالة «فرانس برس»، بأن جنودا اسرائيليين اعتقلوا ستة فلسطينيين كانوا يجلسون في كافيتريا الجامعة بعد ان حاصروها.

وقال المتحدث انه يشتبه في انهم هاجموا في الماضي حرس حدود اسرائيليين.

وقال مصدر فلسطيني ان جنودا

اسرائيليين اعتقلوا حوالي عشرة طلبة بعد ان دخلوا منزل الطلبة. وقال شهود

فلسطينيون ان الجنود جمعوا ٤٠٠ طالب في فناء الجامعة واعتقلوا عشرة منهم.

وكانت السلطات الاسرائيلية قد اغلقت جامعة بير زيت في كانون الثاني ١٩٨٨ بعد مرور شهر على بداية الانتفاضة.

«هـآرتـس»:

الادارة المدنية نظمت اجتماعاً في الضفة
تناول سياستها الاقتصادية والضريبية الجديدة
● «تشجيع الاستثمار وتخفيف الاحتكاك مع جباة الضرائب»

■ ذكرت صحيفة «هارتس»، ان الادارة المدنية في الضفة الغربية عقدت امس الاول اجتماعا لمناقشة موضوع الضرائب باشتراك حوالي ٢٥٠ محاسبا ومستشار ضريبة، وعدد آخر من «المبادرين الفلسطينيين».

وقد طرح خلال الاجتماع المذكور عدة محاضرات من قبل رجال الضريبة والقانون، بهدف توضيح السياسة الاقتصادية الجديدة للادارة المدنية، وتوضيح سبل العمل، وجباية الضرائب، التي يصعب على السكان المحليين التكيّف معها.

وكان رئيس الادارة المدنية البريغادير جنرال جادي زوهر، قد اشار الى ان الهدف من وراء هذا الاجتماع، يتمثل في تقليص الاحتكاكات القاسية بين السكان وجباة الضرائب.

كما نُوقش خلال الاجتماع الامر القاضي بتشجيع استثمارات مالية في المنطقة، والاصلاحات الواجب ادخالها على ضريبة الدخل، والتي بادرت به الادارة المدنية في اعقاب توصيات طاقم التفتيش الذي تراسه البروفيسور عزراسدان، الذي يقوم باجراء فحص جذري لاقتصاد المناطق المحتلة، وارتباطه بالاقتصاد الاسرائيلي، ومن المفترض في الطاقم المذكور ان يقدم توصيات اضافية.

كما واشار البريغادير زوهر، الى ان الادارة المدنية ترى في اعمال التطوير الاقتصادي في الضفة هدفا مهما من

البقية ص١١ع٦

انفجار عبوة ناسفة في بيت لحم
محاولة طعن جندي حرس حدود في القدس

■ذكر راديو اسرائيل أن عبوة ناسفة انفجرت ظهر امس تحت سيارة باص اسرائيلية تابعة لشركة «ايغد»، لدى وقوفها في حي المدبسة بمدينة بيت لحم.

وقال الراديو ان سيارة الباص كانت خالية والحق الانفجار اضرارا بسيارة الباص.

واضاف الراديو أن قوات الجيش اغلقت مكان الحادث وشرعت باعمال التمشيط والبحث عن واضعي العبوة الناسفة.

كما ذكر الراديو أن فتاة عربية تبلغ من العمر ستة عشر عاما حاولت صباح امس طعن أحد أفراد حرس الحدود بسكين بالقرب من باب العامود في القدس.

وقال الراديو أن قوات حرس الحدود ألقت القبض على الفتاة وبحوزتها السكين ونقلت الى مركز الشرطة للتحقيق معها.

وذكر الراديو أن قوات الجيش الاسرائيلي اقتحمت صباح امس احد مساجد غزة واجرت عملية تفتيش وعثرت على بندقية وسيف وعدد من البلطات وهراوات ومناشير وثلاث زجاجات حارقة جاهزة ومعدة للالقاء بالاضافة الى خمس بنادق بلاستيكية.

البقية ص١١ع٧

(٣٧) مليون دولار للاسكان في الارض المحتلة
من اصل مساعدة اوروبية قيمتها (٦١) مليونا

بروكسل ـ رويتر ـ قالت المجموعة الاوروبية امس انها ستقدم معونة قيمتها ٦١ مليون دولار للفلسطينيين في الاراضي المحتلة للمساعدة في تخفيف الازمة الاقتصادية التي تعرضوا لها بسبب ازمة وحرب الخليج.

والمنحة التي تبلغ قيمتها ٤٨ مليون وحدة نقد اوروبية «٦١٠ مليون دولار» هي الحصة الاولى من مساعدات خاصة قيمتها ٢٢٠ مليون وحدة نقد اوروبية ٢٨٠ مليون دولار لاسرائيل والضفة الغربية وقطاع غزة المحتلين قررت المجموعة الاوروبية تقديمها في اذار.

وقد تم تخصيص نحو ٣٩ مليون وحدة نقد اوروبية ٣٧ مليون دولار للاسكان وهو امر من شانه تنشيط صناعة البناء وايجاد فرص عمل للفلسطينيين الذين فقدوا وظائفهم في اسرائيل وفي الخليج بعد اجتياح العراق للكويت في آب عام ١٩٩٠.

وسيتم انفاق معظم المال المتبقي في مجالات الزراعة والصناعة والخدمات.

وقالت اللجنة التنفيذية للمجموعة الاوروبية في بيان يجب ان يكون لبرنامج المساعدة الذي تقدمه المجموعة اثرا قويا على البطالة وعلى تحسين الاقتصاد ومساعدة الخدمات المحلية المسؤولة عن الاسكان والتعليم والصحة.

وتصل المنحة التي اعلنت امس الى ما يقرب من خمسة امثال المساعدة المباشرة التي قدمتها المجموعة العام الماضي والتي وصلت الى عشرة ملايين وحدة نقد اوروبية «٢٢٫٧ مليون دولار».

وقد تاثرت الاراضي المحتلة من جراء ازمة الخليج. فقد توقفت تحويلات الفلسطينيين الذين يعملون في الخليج الى الاراضي المحتلة بعد فرارهم كما انخفضت المساعدات التي كانت تقدمها

البقية ص١١ع٥

اجتماع سوري . اردني . فلسطيني مرتقب
بحضور د. حيدر عبدالشافي وفيصل الحسيني

عمان ـ ا.ف.ب ـ علم من مصدر ماذون ان الزيارة التي كان من المقرر ان يقوم بها الوفد السوري الى مفاوضات السلام مع اسرائيل امس الى عمان اجلت الى السبت لاعطاء الوقت للاردن لتشكيل حكومته الجديدة.

واضاف المصدر ان الزيارة ستتزامن

مع زيارة وزير الخارجية السوري فاروق الشرع الذي ينتظر وصوله الى عمان السبت ايضا.

وينتظر ان يكلف العاهل الاردني الملك حسين المشير زيد بن شاكر رسميا اليوم الاربعاء لتشكيل الحكومة الجديدة اثر استقالة طاهر المصري.

واوضح المصدر ان الشرع واعضاء الوفد السوري برئاسة سفير سوريا في الامم المتحدة ضيا فتال سيجرون مع

المسؤولين الاردنيين مباحثات تهدف الى تنسيق مواقف البلدين من المراحل المقبلة لعملية السلام التي بدات في ٣٠ تشرين الاول الماضي في مدريد.

من ناحية ثانية سيعقد اجتماع سوري اردني فلسطيني في عمان بحضور رئيس الوفد الفلسطيني حيدر عبدالشافي وفيصل الحسيني بهدف توحيد المواقف

ازاء المفاوضات الثنائية ومتعددة الاطراف.

ويزور الحسيني منسق الوفد

الفلسطيني عمان منذ الاحد يرافقه خمسة من اعضاء الوفد، وقد وصل عبدالشافي الى عمان امس.

عبد الشافي والحسيني
يتوجهان غدا
الى موسكو

■ ذكرت مصادر دبلوماسية في موسكو، ان رئيس الوفد الفلسطيني المفاوض الدكتور حيدر عبد الشافي ورئيس اللجنة الاستشارية فيصل الحسيني، سيزوران موسكو يوم غد الخميس لتقويم نتائج المرحلة الاولى وتفحص طبيعة المرحلة الثانية من عملية السلام مع القادة السوفيات.

غورباتشوف يعيد تعيين
شيفارنادزه وزيرا للخارجية

موسكو ـ رويتر ـ اعيد تعيين وزير الخارجية السوفياتي السابق ادوارد شيفارنادزه في منصبه امس وقد اشرف شيفارنادزه لمدة خمس سنوات على بعض اهم التغيرات في تاريخ اوروبا الحديث.

البقية ص١١ع٥

التأكيد على ضرورة وقف الاستيطان قبل المفاوضات

منظمة التحرير تطالب بحماية دولية
للفلسطينيين في الضفة الغربية وقطاع غزة

تونس ـ ا.ف.ب ـ طالبت اللجنة التنفيذية لمنظمة التحرير الفلسطينية بحماية دولية للفلسطينيين في الضفة الغربية وقطاع غزة واكدت ضرورة وقف المستوطنات الاسرائيلية في الاراضي المحتلة قبل بدء المفاوضات الاسرائيلية العربية متعددة الاطراف.

وفي بيان صدر في ختام اجتماعات استمرت خمسة ايام في تونس ووزعته وكالة الانباء الفلسطينية «وفا» امس شددت المنظمة على الضرورة الملحة لتوفير حماية دولية فورية لشعبنا تكون بديلا لسلطات الاحتلال طبقا لاتفاقيات جنيف وكذلك اهمية وقف بناء المستوطنات وتهويد مدينة القدس.

واوضح البيان ان اللجنة التنفيذية تدارست الخطوات المقبلة وخصوصا ملف المفاوضات الثنائية المنتظرة ودرست بتعمق الخطط والمشاريع والافكار من اجل بلورة جهد عربي واقليمي ودولي يضمن الحق العربي وحق شعبنا في تقرير المصير.

وكانت العاصمة الاميركية واشنطن وردت كمكان محتمل لعقد المفاوضات الثنائية، وصرح عضو اللجنة التنفيذية ياسر عبدربه السبت في تونس ان الفلسطينيين لن يذهبوا الى واشنطن الا عندما توافق الولايات المتحدة على استئناف الحوار مع منظمة التحرير الذي توقف في حزيران ١٩٩٠ بمبادرة اميركية.

وتنتظر منظمة التحرير ايضا ردودا اميركية حول التسهيلات التي ستعطى الى الوفد الفلسطيني وخصوصا الحصول على تاشيرات دخول الى الولايات المتحدة للمستشارين والخبراء الفلسطينيين. وقد طالبت بمنح حصانة الى الوفد الفلسطيني الى مفاوضات السلام لضمان حريته الكاملة في العمل والتحرك في الاراضي المحتلة.

وبحثت اللجنة التنفيذية حصيلة الاتصالات الاخيرة العربية والدولية

البقية ص١١ع٦

الدروس المستقاة من (٥٠) عاما من المفاوضات بين العرب واسرائيل

تقرير هام لمجموعة من الخبراء الاميركيين يحدد
دور الولايات المتحدة في عملية السلام بالمنطقة

واشنطن ـ لمراسل القدس الخاص ـ قدم تقرير صدر قبل ايام قليلة عن «مؤسسة الولايات المتحدة للسلام» في واشنطن بعنوان «صنع السلام بين العرب والاسرائيليين» الدروس المستقاة من خمسين عاما من الخبرة في مجال المفاوضات توصيات هامة للادارة الاميركية تحدد شكل الوساطة الاميركية في عملية السلام في الشرق الاوسط من خلال الاستفادة من سنوات طويلة من الخبرة الاميركية في مجال المفاوضات بين العرب واسرائيل.

وتكمن اهمية هذا التقرير بالتحديد في علاقة واضعيه القوية باوساط صنع السياسة الاميركية في الشرق الاوسط ومنهم دانيال كيرتزر وارون ديفيد ميلر وهما من كبار موظفي وزارة الخارجية الاميركية ومن المقربين من وزير الخارجية جيمس بيكر ومساعده دينيس روس.

كما تضم المجموعة التي اعدت التقرير مسؤولين اميركيين سابقين مثل ريتشارد ميرفي مساعد وزير الخارجية الاسبق والسفير الاميركي السابق الى سوريا ووليام كوانت الموظف السابق في مجلس الامن القومي الذي لعب دورا هاما في التوصل الى اتفاقات كامب ديفيد وجوزيف سيسكو، مساعد وزير الخارجية في ادارة الرئيس ريتشارد نيكسون ووكيل الوزارة في ادارة الرئيس هنري فورد الذي شارك في وضع قراري مجلس الامن ٢٤٢ و ٣٣٨. كما ان موضوع التقرير وتوقيت صدوره الذي تزامن مع انعقاد الجولة الافتتاحية من مؤتمر السلام في مدريد والاستنتاجات والتوصيات التي يتضمنها يضفي اهمية خاصة عليه.

ويقترح التقرير الذي يستعرض جهود الوساطة لتسوية الصراع العربي ـ الاسرائيلي والمسالة الفلسطينية ما بين

البقية ص١١ع٦

لوبراني في نيويورك
لاجراء اتصالات بشأن
قضية الاسرى والرهائن

● ذكر التلفزيون الاسرائيلي ان اوري لوبراني منسق شؤون الحكومة الاسرائيلية في جنوب لبنان والمكلف بملف الاسرى الاسرائيليين يجري حاليا اتصالات في نيويورك مع مسؤولي الامم المتحدة بشان قضية الرهائن والاسرى والتي دخلت مرحلة جديدة مع اطلاق سراح رهينتين غربيين أمس الاول في بيروت.

مبارك والأسد يلتقيان قريباً

سوريا لن تقبل بعودة الجولان قبل
حق تقرير المصير الفلسطيني واستعادة الضفة والقطاع

القاهرة ـ يونايتدبرس ـ قال سفير سوريا في القاهرة عيسى درويش امس، ان الرئيس المصري حسني مبارك والرئيس السوري حافظ الاسد سوف يعقدان محادثات تنسيقية خلال الايام القليلة القادمة حول المرحلة القادمة من عملية السلام.

هذا، ولم يَقُلْ درويش متى واين تنعقد هذه القمة السورية/ المصرية. لكن مبعوثا دبلوماسيا عربيا في القاهرة ابلغ وكالة «يونايتدبرس»، بان هناك مخاوف سورية متزايدة من ان تؤدي المحادثات العربية/ الاسرائيلية الى حلول منفردة، الامر الذي قد يترك القضية الفلسطينية بلا حل وهضبة الجولان في الايدي الاسرائيلية.

وقال درويش: «سوف يُعقد اجتماع خلال الايام القليلة القادمة بين الرئيس مبارك والرئيس الاسد. وسوف يبحثان آخر التطورات في العالم العربي وينسّقان سياستهما قُبيل الجولة القادمة من محادثات السلام مع اسرائيل».

وابلغ مسؤولون سوريون في الشرق الاوسط وكالة انباء «يونايتدبرس» الاسبوع الماضي، بان دمشق تريد من الولايات المتحدة شطب اسمها من قائمة الدول التي ترعى الارهاب قبل بدء الجولة القادمة من المحادثات العربية/ الاسرائيلية.

وقالوا ايضا، انهم لن يقبلوا حلا منفردا يسمح بعودة هضبة الجولان قبل التوصل الى حق تقرير المصير بالنسبة للفلسطينيين وعودة الضفة والقطاع.

وجدير بالذكر، ان الصحف العربية

البقية ص١١ع٧

معروض للبيع
ماكنات اوتوماتيكية
جديدة ومستعملة
لانتاج نشارة الخشب
لمزيد من المعلومات:
الاتصال مع: أسامة
هاتف ٠٥٣/٧٢٩٤٧ ـ العمل
هاتف ٠٥٣/٧٠٥٩٨ ـ البيت

نعي مغترب فاضل

البيرة ـ ابناء الفقيد محمد ووليد ومنير وكريماته وارملته وعموم آل ابو حميدان وحامولة الحمايل ينعون بمزيد من الحزن والاسى فقيدهم المرحوم المغترب

حمدان محمد ابو حميدان

«ابو محمد»

الذي انتقل الى رحمته تعالى يوم امس في اكليفلند/ الولايات المتحدة عن عمر يناهز (٧٠) عاما قضاها في عمل الخير والتقوى وقد شيع جثمانه الطاهر هناك.

تغمد الله الفقيد بواسع رحمته واسكنه فسيح جناته.

انا لله وانا اليه راجعون

تقبل التعازي في منزل شقيقه المرحوم احمد ابو حميدان في البيرة قرب مدرسة المغتربين لمدة ثلاثة ايام اعتبارا من اليوم.

زهـرة تـذبـل

نابلس ـ قلقيلية ـ والد الطفل واشقاؤه وانجالهم وآل ولويل في الوطن والخارج ينعون بمزيد الحزن والاسى فقيدهم الطفل المرحوم

محمد عبد الله اسماعيل ولويل

الذي وافته المنية مساء الاحد الماضي اثر حادث مؤسف عن عمر يناهز (١٠) سنوات.

تغمده الله برحمته واسكنه فسيح جناته.

انا لله وانا اليه راجعون

تقبل التعازي في ديوان كفر سابا في قلقيلية لمدة يومين اعتبارا من امس.

نعـي دكتـورة فاضلـة

غزة ـ اعضاء الهيئة التاسيسية واعضاء الهيئة الاستشارية بمركز حماية البيئة في قطاع غزة يشاطرون

زميلهم المهندس ياسر زيدان النحال احد مؤسسي المركز الاحزان بوفاة زوجته المرحومة

الدكتورة دلال عادل النحال

التي وافتها المنية امس الثلاثاء ١٩٩١/١١/١٩ سائلين المولى ان يتغمد الفقيدة برحمته ويسكنها فسيح جناته ويلهم الها وذويها الصبر والسلوان.

انا لله وانا اليه راجعون

أنتباه
السلوادي
لكل شيء
رام الله ؟

مراكز
تفاحة الطبية للبصريات
تفاحة
اسم لا يقبل المنافسة في عالم البصريات
كبرى مراكز البصريات وأعرقها على مدى
٣١ عاما
دراسات عليا I.C.O باريس
OPTOMETRIST
سلامة أعينكم في مراكزنا
القدس- شارع صلاح الدين تلفون ٠٢-٨٩٤٧٧
رام الله- ميدان المغتربين تلفون ٠٢-٩٥٥١١٢
نابلس- ميدان الحسين تلفون ٠٥٣-٧٥٢١٠

فضيلة الشيخ سعد الدين العلمي القائم باعمال قاضي القضاة وانور الخطيب نائب رئيس الهيئة الاسلامية العليا خلال استقبالهما عدداً من قناصل الدول الاجنبية في محكمة القدس الشرعية. وفي الصورة السفلى جانب من المؤتمر الصحفي الذي عقد صباح امس في محكمة القدس الشرعية.

تصوير: محمد ابو خضير

اجتماع غدا للعائدين من دول الخليج في جمعية الشبان المسيحية

القدس/تعقد اللجنة التحضيرية المؤقتة للعائدين من دول الخليج، في الساعة العاشرة من صباح يوم غد الخميس، اجتماعا في قاعة جمعية الشبان المسيحية في القدس، لبحث المشاكل التي يواجهونها.

ومن المقرر ان يتم في هذا الاجتماع، والذي دعي له جميع العائدين والمؤسسات الخيرية والوطنية، مناقشة مواضيع جمع شمل العائلات والبطالة والتعليم والرعاية الصحية والمساعدات الفورية لبعض العائلات.

واهابت اللجنة بجميع العائدين، أن يلبوا الدعوة والمشاركة في هذا الاجتماع الهام.

ويُذكر أن عدد العائدين يتجاوز عشرات الالاف الذين كانوا ضحية للاحداث الاخيرة.

وكانت اللجنة التحضيرية قد عقدت اجتماعها الثاني في القدس يوم امس وبحثت سبل التحضير للاجتماع الموسع.

د. عبدالشافي يغادر الى عمان

غزة - لمراسل «القدس» الخاص -

غادر مدينة غزة امس متوجها الى عمان الدكتور حيدر عبدالشافي رئيس الوفد الفلسطيني المفاوض لمؤتمر السلام وذلك لاجراء محادثات مع الجانب الاردني في الوفد المشترك وعدد من اعضاء الفريق الفلسطيني الذين يتواجدون في عمان منذ عدة ايام.

وسوف يتناول البحث الاعداد للمرحلة الثانية من المفاوضات وعقد المحادثات الثنائية.

وصرح الدكتور عبدالشافي ان التصريحات الاخيرة للمسؤولين الاسرائيليين تعبر عن القلق الذي يساورهم جراء انطلاق المسيرة السلمية.

واعرب عن امله بأن يكون التوجه العالمي الان وبغض النظر عن التصريحات والمواقف الاسرائيلية نحو ايجاد حل عادل ودائم للقضية الفلسطينية على اساس الشرعية الدولية.

وقد غادر برفقة الدكتور عبدالشافي عضو الوفد الاستشاري الدكتور احمد اليازجي.

الجامعة العربية:

السلطات المصرية رفضت اعلان نتائج امتحانات ٨٠٠ طالب فلسطيني لم يدفعوا رسوم الجامعات

القاهرة - أ.ف.ب - علم من مصادر من جامعة الدول العربية امس ان السلطات المصرية رفضت اعلان نتائج امتحانات حوالي ٨٠٠ طالب فلسطيني للسنة الدراسية الماضية ٩١/٩٠ لانهم لم يدفعوا مصاريف الدراسة.

وقد سمح لهؤلاء الطلبة بالمشاركة في الامتحانات بشرط الا تعلن نتائجها ما لم يدفعوا مصاريف الدراسة التي تبلغ حوالي خمسة الاف دولار سنويا للسنة الاولى و١٥٠٠ دولار سنويا للسنوات التالية.

وبالنسبة للطلبة المصريين فالمصاريف رمزية لا تجاوز بضع عشرات من الجنيهات المصرية.

وينحدر معظم هؤلاء الطلبة من الضفة الغربية وقطاع غزة المحتلين ومن اسرائيل ايضا. وكانت منظمة التحرير الفلسطينية تدفع لهم منحا دراسية ولكن بعد ان تاثرت ماليا من جرّاء ازمة الخليج لم يعد في وسعها ان تدفع هذه المبالغ.

واوضحت مصادر الجامعة العربية ان المشكلة تحتاج الى حل عاجل لا سيما وان السنة الدراسية الجديدة بدأت منذ فترة وستجري امتحانات نصف السنة خلال بضع اسابيع ولن يستطيع هؤلاء الطلبة دخولها ما لم تحل المشكلة.

واوضحت هذه المصادر ايضا ان هناك اتفاقية مطروحة تقضي بان تتولى هيئة غوث وتشغيل اللاجئين التابعة للامم المتحدة دفع ٧٥٪ من مصاريف الدراسة وبان تعفى وزارة التعليم العالي الطلبة من الـ ٢٥٪ الباقية.

وجدير بالذكر ان الاف الفلسطينيين يدرسون في الجامعات المصرية.

مع تطبيق الحكم الذاتي في المناطق المحتلة

ضباط من الادارة المدنية يتوقعون فقدان وظائفهم مع نقل الصلاحيات للفلسطينيين

■ ذكرت صحيفة «هارتس»، ان حوالي ٤٠ ضابطا معظمهم ممن يخدمون في الادارة المدنية في الضفة سيعقدون خلال الايام القليلة القادمة اجتماعا طارئا، لمناقشة موضوع حقوقهم على ضوء التسريع في العملية السياسية والنوايا الرامية للشروع في تطبيق الحكم الذاتي في المناطق المحتلة.

وأفادت مصادر الادارة المدنية، بان الضباط العاملين فيها اعربوا عن خشيتهم من ان يبقوا بلا عمل، وذلك بعد نقل عدة اجهزة كاملة من الادارة الى ايدي الفلسطينيين، او ان يجبروا على انهاء الخدمة في الجيش، او الانتقال الى وظائف لا يرغبون بها.

واضافت المصادر اياها، ان الضباط المذكورين اعربوا عن مخاوفهم هذه امام جهات رفيعة المستوى في الادارة المدنية، واعلنوا عن نيتهم عقد اجتماع طارىء لمناقشة هذا الامر.

وكان مصدر عسكري قد صرح في معرض رده على الموضوع بقوله، انه وعلى الرغم من صحة المخاوف التي طرحها الضباط، الا انه من السابق لاوانه الحديث عن هذا الموضوع.

واشارت الصحيفة، الى ان الاسابيع الاخيرة شهدت تشكيل عدة لجان من الفلسطينيين.

خلال لقاء مع ٦٠ زعيماً يهودياً أميركياً

الأمير بندر يُطالب باجراءات لبناء الثقة بين العرب واسرائيل

نيويورك - رويتر - قابل السفير السعودي في واشنطن الامير بندر بن سلطان اكثر من ٦٠ من زعماء اليهود الاميركيين يوم الاثنين في اجتماعين لم يسبق لهما مثيل لأستكشاف سبل انجاح محادثات السلام في الشرق الاوسط.

واشاد زعماء يهود، وهم يغادرون الاجتماعات في فندق وولدورف استوريا بالسفير على صراحته في اول اجتماعات علنية بين مسؤول سعودي ويهود اميركيين.

وخلال الاعوام الخمسة الماضية قابل الامير بندر عددا من الزعماء اليهود في اجتماعات لم يُعلن عنها.

وامس الاول قابل الامير بندر اولا زعماء المؤتمر اليهودي الاميركي، ثم اعضاء في مؤتمر رؤساء المنظمات اليهودية الاميركية الكبرى.

وقال هنري سيجمان رئيس المؤتمر اليهودي، الذي اعد للاجتماعات، ان الامير بندر دعا الى سلسلة من اجراءات بناء الثقة بين اسرائيل والدول العربية المشاركة في محادثات السلام، لتعزيز المفاوضات.

الاحتفال غدا بسقف الطابق الثاني لمسجد أريحا الجديد

اريحا/لمراسل «القدس» الخاص - تحتفل لجنة بناء مسجد أريحا الجديد يوم غد الخميس بسقف الطابق الثاني، وقد بلغت تكاليف البناء حتى الان قرابة ٢٥٠ الف دينار.

وسوف تبدا الاعمال الداخلية في المسجد فور سقف الطابق الثاني.

الافراج عن ٣ مواطنين من الخليل

الخليل/افرجت السلطات الاسرائيلية عن ثلاثة مواطنين من سكان الخليل بعد اعتقال اداري في معتقل النقب.

حيث افرجت عن الشيخ عبد الخالق النتشة - المدير الاداري للجمعية الخيرية الاسلامية في الخليل ٣٨ عاما بعد اعتقال لمدة عام في سجن النقب الصحراوي بتهمة امنية. ومن الجدير بالذكر انه اعتقل للمرة السادسة.

وعن الشيخ جواد بحر النتشة ٣١ عاما بعد اعتقال دام ١١ شهرا في سجن النقب بتهمة أمنية.

وعن انس السعيد ١٩ عاما بعد اعتقال دام ١١ شهرا أمضاها في سجن النقب.

نفي وتوضيح من اتحاد الكتاب الفلسطينيين

■جاءنا من المتوكل طه - رئيس اتحاد الكتاب الفلسطينيين ما يلي:

نقل التلفزيون الاسرائيلي في نشرته الاخبارية مساء يوم السبت ١٩٩١/١١/١٦، خبرا مفاده أن اتحاد الكتاب الفلسطينيين في الضفة الغربية وقطاع غزة، أصدر بيانا استنكر فيه ابعاد الصحفي الاردني سلطان خطاب عن عضوية اتحاد الكتاب الاردنيين وكذلك عن نقابة الصحفيين الاردنيين.

ان اتحاد الكتاب الفلسطينيين في الضفة الغربية وقطاع غزة، يؤكد انه لم يصدر اي بيان يتعلق بقضية الصحفي سلطان حطاب، وهو يعتبر هذه القضية قضية أردنية داخلية، تخص اتحاد الكتاب الاردنيين وكذلك نقابة الصحفيين الاردنيين، وهذا هو موقف اتحاد الكتاب الفلسطينيين، وأي موقف آخر، لا يُعبر عن الموقف الرسمي لاتحادنا.

ان اتحاد الكتاب الفلسطينيين يستنكر زجه في مثل هذه القضية أو غيرها دون علمه.

مصالحة يتقدم باستجواب لوزيري الاديان والداخلية حول موضوع «العمرة»

القدس/يتقدم اليوم الاربعاء عضو الكنيست نواف مصالحة باستجواب شفهي عاجل للوزير دافيد ماغين حول رفض السلطات الاسرائيلية وخاصة وزارتي الداخلية والاديان بالموافقة على السماح للمسلمين - مواطني اسرائيل - بالسفر الى العمرة في تاريخ ١٩٩١/١٢/٣، حيث تمت الترتيبات الكاملة لذلك، من قبل الحجاج ومن قبل السلطات الاردنية والسعودية والاوقاف في شرقي القدس.

ومن المتوقع ان يرد اليوم ماغين على هذا الاستجواب.

السجن لمواطنة من أريحا لعدم دفعها الضريبة

أريحا/لمراسل «القدس» الخاص - حكمت المحكمة العسكرية في رام الله امس الاول على المواطنة لطيفة براهمة من مدينة أريحا بالسجن لمدة اسبوع ودفع غرامة وذلك لعدم تسديدها الضريبة المفروضة عليها.

بعد وقف تحويل المرضى لاسرائيل هذا الشهر

رابطة حقوق المواطن في اسرائيل تطالب آرنس بمنح سكان الضفة خدمات صحية مناسبة

● توجهت «رابطة حقوق المواطن في اسرائيل» الى وزير الدفاع الاسرائيلي موشيه آرنس برسالة احتجت فيها على توقف الادارة المدنية في الضفة الغربية عن اعطاء اذونات للعلاج في اسرائيل لسكان المنطقة خاصة اولئك المؤمنين صحيا بتامين الادارة المدنية.

وجاء في الرسالة ان مساعد ضابط شؤون الصحة في الادارة المدنية اعترف للرابطة انه منذ بداية الشهر الجاري انتهت الميزانية الخاصة بتقديم علاج طبي في اسرائيل لشهر تشرين الثاني ولهذا فان مرضى مؤمنين ممن توجهوا للحصول على «تعهد» من الادارة المدنية للعلاج في اسرائيل بما في ذلك مرضى يتلقون علاجا منذ فترة طويلة في اسرائيل اجيبوا بانه لا توجد «تعهدات» للشهر الجاري.

وقالت الرابطة في الرسالة ان السياسة التي ينجم عنها قرار يمنع معالجة ضرورية لطفل في السابعة فيما يتعلق بمرضى يهدد حياته وفقط بدعوى «انتهاء التعدات» هي سياسة غير انسانية لا يجب التسليم بها.

وطالبت رابطة حقوق المواطن في اسرائيل آرنس بالعمل بسرعة «لاصلاح هذا الاجحاف» وان يامر «بتزويد السكان الذين يعيشون في المناطق التي يسيطر عليها الجيش الاسرائيلي بخدمات صحية مناسبة».

مسؤول بالأمم المتحدة:

العراق لم يهاجم اسرائيل بالغاز خشية ردها

ستوكهولم - رويتر - قال مسؤول بالامم المتحدة امس، انه ربما يكون العراق قد قرر الا يستخدم ترسانته الكيماوية الضخمة ضد اسرائيل في وقت سابق هذا العام خشية التعرض لهجوم مضاد عنيف من قبل اسرائيل.

وقال الدبلوماسي السويدي رولف ايكوس، ان مفتشي الامم المتحدة عثروا على ٤٦ر٠٠٠ طلقة معباة في العراق بينها قذائف معباة بغازي الخردل والاعصاب، بالاضافة الى ٧٩ر٠٠٠ قذيفة كيماوية فارغة.

وقال، ان العراق استخدم اسلحته الكيماوية خلال الحرب الايرانية/العراقية.

وقال ايكوس: «لقد وجهت الولايات المتحدة تحذيرات شديدة /للعراق/ وبالطبع فانه توقع ردا عنيفا للغاية من قبل اسرائيل».

وكان العراق قد اطلق عدة صواريخ من طراز «سكود» برؤوس تقليدية على كل من اسرائيل والمملكة العربية السعودية اثناء حرب الخليج.

وقال ايكوس، وهو المسؤول عن برنامج الامم المتحدة للعثور على اسلحة الدمار الشامل العراقية وتدميرها، انه تم ازالة ٦٢ صاروخا من طراز «سكود» و٤٠٠ جزء من اجزاء الصواريخ الكبيرة في غضون الشهور الستة الماضية.

اصدار جديد

القدس - لمراسل «القدس» الخاص - صدر حديثا عن مركز الزهراء للدراسات والابحاث بالقدس كتاب بعنوان «فلسطين والاتحاد السوفياتي من الماركسية الى البريسترويكا» وهو من تاليف الكاتبين ربحي قطامش ومحمد النوباني.

ويتالف الكتاب من جزاين متكاملين يبحثان في موضوعات متداخلة تشتمل على ثمانية فصول ويقع ضمن ٤١٠ صفحات من الحجم الكبير.

مطلوب

طباخين ذوو خبرة

للمراجعة: الاتصال مع عبد في ساعات ما بعد الظهر

☎ ٨١١٦٠١ او ٨٨٢٢٩٥

المؤسسة الثقافية للشئون الجامعية

مرخصة من وزارة التربية والتعليم الاردنية

القدس - المركز العلمي

شارع الزهراء - قرب سينما القدس ☎ ٢٨٤٢٨٠

■ ● ■

للتسجيل في .....

الجامعات الروسية

(جميع التخصصات العلمية والادبية في احدى الجمهوريات السوفياتية)

للعلم .....

● الرسوم المطلوب دفعها من الطالب للمؤسسة هي الرسوم المقررة رسميا في مكاتب خدمة الطلبة في عمان.

أ) ٥٠٠٠ دولار (رسوم الدراسة لجميع السنوات «شامل»)

ب) ٢٠٠٠ دولار (رسوم الدراسة السنوي)

ج) ١٢٠ دينار (خدمات وتأمين القبول)

● ننصح الطالب الحاصل على التوجيهي الادبي بعدم دراسة موضوع علمي حيث لا تعترف وزارة التربية التعليم الاردنية بشهادته بعد التخرج حيث يشترط التوجيهي العلمي لدراسة مادة علمية، والتوجيهي الادبي لدراسة مادة ادبية.

● يعقد المركز العلمي في القدس ومكتب المدينة المنورة في البيرة - رام الله دورات مكثفة في اللغة الروسية لمن يرغب برسوم زهيدة.

جامعة بيروت العربية

(فرع جامعة الاسكندرية)

☐ انتسابا: حقوق - تجارة - اداب

(تأمين دفع الاقساط - الكتب - المعلومات والخدمات الجامعية برامج الامتحانات والنتائج)

الجامعة اليسوعية

(ماجستير + دكتوراة)

☐ انتسابا: تاريخ - جغرافيا - فلسفة - عربي - دراسات اسلامية

الادارة: علي حسيني

مركز القدس الطبي للبصريات

JERUSALEM OPTICAL MEDICAL CENTER

أبو الرُّب

مركز لفحص النظر وتثبيت العدسات اللاصقة وتجهيز النظارات الطبية

بأشراف الاخصائي: **محمد مسلم ابو الرب**

يعلن ...

انه اعتبارا من ١٩٩١/١١/١٦، ان الدوام يوميا سيكون من الساعة الثامنة صباحا حتى الخامسة مساء.

العطلة الاسبوعية: ايام الاضراب الشامل فقط

القدس - باب العامود تلفون: المركز ٢٨٢٠٨٩

فوق حلويات الجنيني

شجب واستنكار

القدس - العاملون في دائرة التربية والتعليم في رئاسة وكالة الغوث الدولية بالقدس يستنكرون ويشجبون حادث الإعتداء الذي تعرض له مدير دائرة التربية والتعليم في رئاسة الوكالة بالقدس المربي الفاضل الاستاذ أحمد موسى على ايدي فئة فاسدة خارجة عن القيم والمبادىء التي يتصف بها شعبنا الفلسطيني.

العاملون في دائرة التربية والتعليم

القدس

شقق للبيع في جنين

معروض للبيع في جنين ثلاث شقق سكنية

جاهزة للتسليم تشطيب أ في حي الزهراء

منطقة أ مساحة كل شقة ١٤٠ م٢

تتألف من ثلاث غرف نوم وغرفة ضيوف وصالون ومطبخ وحمام وبرندة مع مداخل منفصلة

المراجعة مع:

الحاج حسين النمر/ جنين

تلفون ٠٦/٥٠١٢٠٦

حاليا في الاسواق حاليا في الاسواق

ماجيك لتوزيع الفيديو

رام الله

عمارة الاريزونا الطابق الثاني ☎ ٩٥٦٢٨٥

١) عمرو دياب

وبمجموعة كبيرة من الفنانين

٢) علي حميدة

وبمجموعة كبيرة من الفنانين

٣) جواز عرفي

صلاح قابيل - نجوى فؤاد

٤) السيارات القاتلة. مترجم

ماجيك: العلامة السحرية أينما كانت.

ماجيك: الشركة العربية الوحيدة في الضفة الغربية وقطاع غزة والشمال

ماجيك: على استعداد تام لتزويد جميع المكاتب بالافلام الاصلية.

ماجيك: الافضل دائما.

ترقبوا المفاجأة الكبرى يوم السبت

احذروا التزوير والتقليد

مع تحيات ماجيك

استنكار

رفح - نظار وناظرات مدارس رفح الاعدادية والابتدائية بنين وبنات واعضاء الهيئات التدريسية في رفح يستنكرون بشدة الاعتداء الاثم الذي تعرض له المربي الفاضل الاستاذ احمد موسى مديرة دائرة التربية والتعليم في وكالة الغوث.

شجب واستنكار

مخيم الجلزون - مدير ومعلمو وطلاب مدرسة ذكور الجلزون الاعدادية يشجبون ويستنكرون الاعتداء الاثم على المربي الفاضل الاستاذ احمد موسى مدير دائرة التربية والتعليم في وكالة الغوث معتبرين ذلك الاعتداء خروجا عن أخلاقيات شعبنا الذي يحترم المؤسسات التعليمية والقائمين عليها.

دعوة

الى اطباء اسنان منطقتي القدس ورام الله

شركة فلسطين لصناعة الادوية / لجنة الاغاثة الطبية فرع رام الله

تتشرف لجنة الاغاثة الطبية/ رام الله وشركة فلسطين لصناعة الادوية بدعوة الزملاء اطباء الاسنان يوم الجمعة الموافق ١٩٩١/١١/٢٢ وفي تمام الساعة الواحدة بعد الظهر لحضور المحاضرة العلمية (الطرق الحديثة لتعويض العطل في الفكين والوجه واعادة بناء الانسجة التالفة)

والتي سيلقيها الدكتور السوفيتي - غينادي تير - اساتوروف عضو الجمعية الاوروبية لجراحي الفكين والوجه.

يتخلل المحاضرة جولة في اقسام المصنع المختلفة وتناول وجبة غذاء.

ملاحظة: لرجاء ممن يرغب في الحضور الاتصال في موعد اقصاه يوم الخميس الساعة الواحدة بعد الظهر على الارقام التالية:

شركة فلسطين لصناعة الادوية	٩٥٤٣٥٦
د. غسان طوباسي	٩٥٦٠٤٩

أرض للبيع في طولكرم

معروض للبيع قطعتي ارض داخل حدود بلدية طولكرم

مع ماء وكهرباء وتصلح للبناء وتقع في مجمع سكني

- قطعة ارض مساحتها ٥٥٠ مترا مربعا وتقع على شارع ارتاح قرب ماتور ابو عمر عرايس.

٢ - قطعة ارض مساحتها ٧٦٤ مترا مربعا وتقع على شارع ارتاح قرب بيت ابو مصطفى الشرشير.

للمراجعة والاستفسار:

هاتف ٦٧٢٤٦٤ - ٠٥٣ جهاد ابو خاطر

اعلان صادر عن دائرة التربية والتعليم بوكالة الغوث - القدس

ج تعلن دائرة التربية والتعليم بوكالة الغوث لطلاب: كلية مجتمع قلنديا وكلية مجتمع رام الله وكلية مجتمع المرأة برام الله - ان الامتحان الشامل سيعقد خلال الفترة ١٩٩٢/١/١٩ - ١٩٩٢/١/٣٠. على الطلاب والطالبات المعنيات بالتقدم لهذا الامتحان من خريجي هذا العام والاعوام السابقة ان يراجعوا كلياتهم اعتبارا من ١٩٩١/١١/٢٠ وحتى يوم ١٩٩١/١٢/٢ مصطحبين معهم الوثائق الاتية:

١ - صورة مصدقة عن كشف علامات التوجيهي.

٢ - صورة مصدقة عن شهادة الميلاد.

٣ - صورة شخصية ملونة حديثة (عدد ٢)

٤ - رسوم الامتحان والتي تتراوح ما بين ٢٠٦ - ٢٥٩ شيكل تقريبا.

ملاحظة: طالبات كلية مجتمع المرأة يراجعن كليتهن اعتبارا من يوم ١١/٢٤ ولغاية نهاية دوام يوم ١٩٩١/١١/٢٨.

شجب واستنكار

مخيم العروب - الدكتور محمد مهدي مدير مدرسة ذكور العروب الاعدادية - وهيئتها التدريسية وطلابها واذنتها يستنكرون بشدة الاعتداء الاثم على رمز من رموز التربية والتعليم في وطننا الجريح الاستاذ احمد موسى مدير دائرة التربية والتعليم في الضفة الغربية.

فهل يا ترى اصبحت الكرامة سلعة والحق تائه في عالم الشهوة - وهل اصبحت مسيرة الانسان الشريف والخير وقف على أمنية دخيل.

مركز الفن الشعبي

POPULAR ART CENTRE

مدرسة الرقص الشعبي الفلسطيني

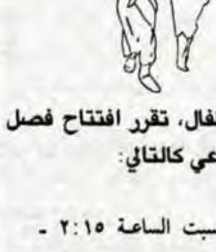

«الدبكة للاطفال»

افتتاح فصل جديد

بعد انتهاء الفصل الثاني في تعليم الدبكة للاطفال، تقرر افتتاح فصل جديد للفئات العمرية الجديدة، وفق برنامج اسبوعي كالتالي:

* من (٦ - ٨) سنوات	أيام: الخميس والسبت الساعة ٢:١٥ - ٣:٠٠
* من (٩ - ١٤) سنة	أيام: الخميس والسبت الساعة ٣:ر - ٣:٤٥

ويمكن للطلبة القدامى التسجيل للفصل الجديد وفق برنامج اسبوعي كالتالي:

* من (٦ - ٨) سنوات	أيام: السبت والثلاثاء الساعة ٣:٤٥ - ٤:٣٠
* من (٩ - ١٤) سنة	أيام: الخميس والاحد الساعة ٣:٤٥ - ٤:٣٠

☐ يستمر الفصل لمدة ستة أشهر.

☐ رسم الاشتراك (٤٠) شيكلا.

☐ التسجيل في مركز الفن الشعبي - جمعية اصدقاء المجتمع الخيرية/ البيرة تلفون ٩٥٣٨٩١

☐ يبدأ التدريب يوم الخميس ١٩٩١/١١/٢١.

مطلوب محاسب

شركة كريم للتجارة والصناعة

تعلن عن حاجتها الى:

محاسب

حسب الشروط التالية:

- خبرة لا تقل عن ثلاث سنوات في مجال المحاسبة.
- اجادة اللغة العبرية او الانجليزية (محادثة)
- ان يكون من سكان رام الله أو القضاء او منطقة القدس.

تقدم الطلبات شخصيا مرفقة بشهادات الخبرة وصورة شخصية في مقر الشركة الكائن في:

المنطقة الصناعية - رام الله

تلفون ٩٥٥٧٣٤ أو ٩٥١٤٢٧

ملاحظة: نرجو التقيد بالشروط.

الادارة

أحكام بالسجن وافراجات

■ حكمت المحكمة المركزية في القدس على ايمن محمد راضي ابو سند ١٧ عاما من سكان سلوان بالسجن الفعلي لمدة اربع سنوات وسنتان مع وقف التنفيذ بتهم امنية.

كما حكمت المحكمة العسكرية في نابلس على كل من جهاد شبارو ٢٢ عاما بالسجن الفعلي لمدة اربع سنوات ومثلها مع وقف التنفيذ وناصر الخراز ٢٢ عاما بالسجن الفعلي لمدة اربع سنوات وسنتين مع وقف التنفيذ واحمد ابو عصب ١٩ عاما بالسجن الفعلي لمدة سنتين ونصف ومثلها مع وقف التنفيذ وعبد ربه السايح ٢٣ عاما بالسجن الفعلي لمدة ٢٠ شهرا ومثلها مع وقف التنفيذ وايمن سعيد رزق بالسجن الفعلي لمدة ١٥ شهرا وهم من نابلس.

وحكمت المحكمة العسكرية في رام الله على المختار انطون جريس الشوملي ٤٦ عاما من سكان بيت ساحور بالسجن الفعلي لمدة خمس سنوات وثلاث سنوات مع وقف التنفيذ بتهم امنية.

كما حكمت المحكمة العسكرية في جنين على عبد الناصر العرجا بالسجن الفعلي لمدة ٥٥ شهرا وابراهيم محمد صبح ومؤيد مصطفى صبح بالسجن الفعلي لمدة ٣٠ شهرا ومثلها مع وقف التنفيذ بتهم امنية وجميعهم من مخيم الفارعة.

□ من جهة اخرى افرجت السلطات الاسرائيلية عن كل من ايمن سعدي امين علي من دير استيا بعد اعتقال دام ثلاث سنوات وحسام اكرم ابو زنط وشقيقه محمد بعد قضاء اربعة اشهر ودفع غرامة الفي شيكل لكل منهما.

وطه سلامة من عناتا بعد اعتقال اداري دام ستة اشهر ووائل اسعد قاش وعمر محمد خلوف وسامر محمد خلوف من قرية برقين قضاء جنين بعد قضاء تسعة اشهر ودفع غرامة بقيمة ٧٥٠ شيكل.

كما افرجت السلطات عن اياد عايد ريان «١٩عاما» من الرام بعد اعتقال عشرين يوما.

اعتقال اداري

■حولت السلطات الاسرائيلية الشاب محمد عبد ابو حديد من بيت لحم للاعتقال الاداري لمدة سنة.

مداهمة ضريبية لمصنع نسيج في بيت لحم

بيت لحم/لمراسل «القدس» الخاص - داهمت سلطات الضريبة صباح أمس مصنع تريكو سمور للنسيج في بيت لحم، حيث قامت بمصادرة بضائع ومواد خام تقدر قيمتها بمائة وخمسين الف شيكل وطالبته بدفع مبلغ ٣٢٠ الف شيكل.

بطاقات خضراء

نابلس/لمراسل «القدس» الخاص - سلمت السلطات الاسرائيلية أربعة شبان من بلدة طوباس بطاقات هوية خضراء. كما سلمت بطاقات هوية خضراء لشابين من نابلس يمنعوا بموجبها من دخول اسرائيل.

حملة مسح شعارات في قرية سالم

نابلس/لمراسل «القدس» الخاص - قامت قوات الجيش الليلة قبل الماضية، بمداهمة قرية سالم قضاء نابلس، وأرغمت السكان على مسح الشعارات المكتوبة على الجدران وازالة المظاهر الوطنية في القرية، بعد أن احتجزت بطاقات الهوية لعدد من السكان.

مناقشة ميزانية مراكز محو الامية في الضفة والقطاع

غزة/لمراسل «القدس» الخاص - من المقرر أن تعقد اليوم في مقر جمعية انعاش الاسرة في البيرة، أن اللجنة العليا لمحو الامية وتعليم الكبار في الضفة والقطاع اجتماعا لمناقشة ميزانية مراكز محو الامية والتي عددها خمسة مراكز.

هدم منزل في حوارة

نابلس/لمراسل «القدس» الخاص - هدمت السلطات الاسرائيلية منزل صبري نجيب صالح عوده من بلدة حوارة قضاء نابلس وذلك لعدم الترخيص.

ويتكون المنزل من ثلاث غرف ويقطنه اثنا عشر شخصا.

اجتماع تربوي في قلقيلية

قلقيلية/عقدت دائرة التربية والتعليم في قضاء قلقيلية امس، اجتماعا شارك فيه حوالي خمسين معلما ومعلمة من الذين عُينوا حديثا.

وقال خليل ابو لبده - مدير دائرة التربية والتعليم ان الهدف من هذا الاجتماع هو ارشاد وابداء النُصح للمعلمين الجدد وتعريفهم على أساليب التعليم الحديث.

تدشين بناية البريد الجديدة في الطيبة

طولكرم/لمراسل «القدس» الخاص - تم امس تدشين بناية البريد الجديدة في الطيبة، وذلك بحضور وزير الاتصالات الاسرائيلي رفائيل بنحاسي ورئيس بلدية الطيبة رفيق حاج يحيى. وحضر الاحتفال جمهور كبير من السكان والمدعوين.

تحويل أموال للبناء وسط اسرائيل الى بناء في الاراضي المحتلة

■نقلت وزارة المالية الاسرائيلية للمستشار القانوني للوزارة شبهات بشأن قيام موظفين في وزارة الاسكان بتحويل اموال من بند الى بند آخر في ميزانية وزارتهم بدون اذن قانوني.

وقال راديو اسرائيل ان مدير وزارة الاسكان ومديري الالوية قرروا تحويل اموال كانت مخصصة للبناء وسط البلاد لبنود خصصت للبناء في الضواحي والاراضي المحتلة، وأن وزارة الاسكان زودت المتعهدين باوامر للبدء بالعمل دون أن توقع تلك الاوامر كما ينص القانون من قبل محاسب وزارة الاسكان وهو مستخدم لدى وزارة المالية.

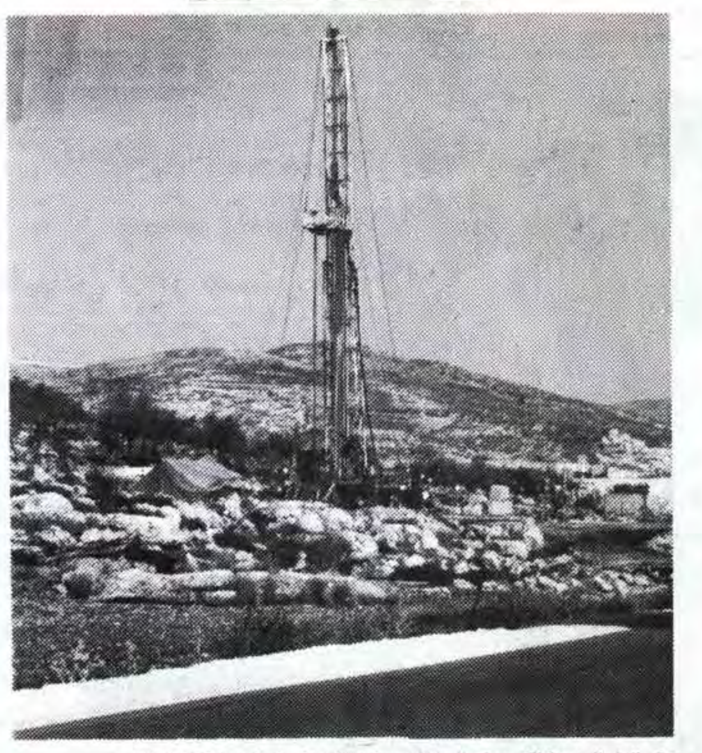

موقع البئر الجديدة التي بدأت السلطات بحفرها في اراضي قرية حوارة قضاء نابلس.
تصوير خالد عمار

صدور المجموعة الكاملة لمؤلفات سميح القاسم

طولكرم/لمراسل «القدس» الخاص - صدر عن «دار الهدى» في كفر قرع في المثلث الشمالي، المجموعة الكاملة لمؤلفات الشاعر سميح القاسم، وذلك في سبع مجلدات فاخرة.

وتشمل المجلدات جميع ما كتب الشاعر.

اجتماع موحد للجمعيات التعاونية في القطاع مطلع الشهر القادم

غزة/لمراسل «القدس» الخاص - تقرر عقد اجتماع موحد للجمعيات التعاونية في قطاع غزة، وذلك في مطلع الشهر القادم، لبحث ومتابعة موضوع انشاء اتحاد جديد للجمعيات التعاونية بمشاركة خمسة عشر مندوبا عن الجمعيات التي تعمل في القطاع.

وفاة طفلة صدمها جرار زراعي في النصيرات

غزة/لمراسل «القدس» الخاص - وصلت الطفلة ايمان محمود رجب محسن ٣ سنوات ونصف من مخيم النصيرات جثة هامدة الى مستشفى الشفاء بعد أن صدمها جرار زراعي. وسيقوم الطبيب الشرعي بفحص الجثة وتسليمها الى ذويها.

توزيع المناصب الادارية لغرفة تجارة غزة

غزة/لمراسل «القدس» الخاص - عقدت امس اللجنة المنتخبة للغرفة التجارية الفلسطينية في قطاع غزة، اولى جلساتها الرسمية في مقر الغرفة بحضور رئيس الانتخابات عاطف الخضري وعضوية غازي العمصي ونبيل الادريسي وعدد من رجالات القطاع، حيث تم توزيع المناصب الادارية لاعضاء الغرفة على النحو التالي:

محمد سالم القدوة - رئيسا، الحاج نعمان يوسف ديب - نائبا للرئيس، حسن حجازي - امينا للسر، راضي ابو ريده - آمينا للصندوق، وعضوية كل من الحاج خالد الحصري والحاج سلمان الحلو والحاج محمود دردونه والدكتور حسن شراب ومحمود اليازجي ويوسف نجم وموسى ياغي وفايز ابو عكر ويوسف الاسطل ومحمد التلباني واسماعيل علي ومتقال ابو طه.

وصرح محمد القدوة الرئيس الجديد للغرفة، ان اللجنة المنتخبة ستعمل ما لها وما عليها من أجل انجاز مطالب التجار والصالح العام للقطاع واثنى على اعمال أعضاء الغرفة التجارية السابقة.

توضيح

■ جاءنا من رابطة خريجي معاهد وكالة الغوث في الضفة الغربية ان الهيئة الادارية قررت حق الانتخاب والترشيح للاعضاء الذين ينتسبون حتى تاريخ ١٩٩١/١٢/٣١.

أقفال
حماية للسيارات
جير عادي وأوتوماتيك
تاتكو
البيرة - شارع نابلس
تلفون ٩٥٣٣٦٣

اجتماعيات

خطوبة مباركة

القدس - العيزرية - تم يوم السبت الماضي بتاريخ ١٩٩١/١١/١٦ خطوبة الشاب الاديب صالح عبد اللطيف السناوي على الانسة المهذبة وجدان كريمة السيد عادل عودة.

وبهذه المناسبة السعيدة يتقدم عاطف السناوي وناصر ابو رومي وزوجتيهما وعموم الاهل والاقارب بأحر التهاني واسمى آيات التبريك للخطيبين متمنين لهما خطوبة مباركة وعقبال الفرحة الكبرى ومبروك.

شكر وتقدير

القدس - شعفاط - بعد أن من الله على والدتي بالشفاء اثر العملية الجراحية في مستشفى المقاصد الخيرية في القدس لا يسعني الا ان اتقدم بجزيل الشكر والامتنان الى الدكتور الجراح البير مارزيان والى الدكتور واصف والدكتور جمال السلايمة والى جميع الاطباء والمرضين والممرضات في قسم الجراحة لعنايتهم ورعايتهم الفائقة.

كما اتقدم بالشكر والامتنان الى ادارة المستشفى، راجين لهم التوفيق والنجاح لخدمة ابناء وطنهم.

محمد ابو خضير
شعفاط

شكر وتقدير
للدكتور سمير منصور خليل

طولكرم - انعم الله على السيد حسان مسعود ريحان والسيدة عقيلته بمولود ذكر اسمياه محي الدين. والوالدة والمولود بصحة جيدة.

وبهذه المناسبة السعيدة، يتقدم الوالدان والاهل والاقارب باجمل آيات الشكر والتقدير الى النطاسي البارع الدكتور سمير منصور خليل اخصائي التوليد والجراحة النسائية والعقم الذي اجرى العملية الجراحية الناجحة في مستشفى طولكرم الحكومي. كما يشكرون جميع المرضين والممرضات في المستشفى.

ادامهم الله جميعا ذخرا للانسانية.

تنوية

■أفرجت السلطات الاسرائيلية عن ايمن سعدي أمين علي من دير ستيا بعد اعتقال دام ثلاث سنوات.وليس كما نشر خطا بانه حكم لمدة ثلاث سنوات. فاقتضى التنويه.

عيد ميلاد سعيد

القدس - يطفىء اليوم الطفل سليمان بسام يونس الشمعة الاولى من عمره المديد.

وبهذه المناسبة يتقدم والده الدكتور بسام يونس والجد والجدة والعم المهندس عصام يونس والعمات وجميع آل يونس وال ازحيمان من الاهل والاقارب باحر التهاني واجمل التبريكات.

متمنين له حياة ملؤها السعادة والهناء وعقبال مئة سنة.

تهنئة
للاستاذ حسين الشيخ

طولكرم - الحاج طاهر عواد واولاده وال عواد وبعباع يهنئون المربي الفاضل الاستاذ حسين الشيخ مدير التربية والتعليم في لواء طولكرم بمناسبة تعيينه رئيسا للجنة الامتحانات العامة في الضفة الغربية.

راجين له التقدم والتوفيق في عمله الجديد ومبروك.

تهنئة
للاستاذ حسين الشيخ
مدير تربية طولكرم

طولكرم - مدير مدرسة ذكور الزاوية الثانوية «محمد رفعت» حمد الله رداد وحرمه مديرة مدرسة بنات طولكرم الاساسية يتقدمان باحر التهاني والتبريكات الى المربي الفاضل الاستاذ «حسين الشيخ» وذلك بمناسبة تسلمه مركز رئيس لجنة الامتحانات العامة في الضفة بالاضافة الى كونه مديرا للتربية والتعليم في لواء طولكرم ومبروك.

تهنئة
للاستاذ حسين الشيخ

دير بلوط - خليل عودة عبدالجواد مدير مدرسة دير بلوط الثانوية وحرمه باسمة صبري مديرة مدرسة دير بلوط الاساسية يهنئان الاستاذ حسين الشيخ مدير التربية والتعليم بمناسبة تعيينه رئيسا للجنة الامتحانات العامة في الضفة الغربية.

ويتمنيان للاستاذ حسين موفور الصحة والتوفيق في عمله الجديد.

تهنئة بالتخرج
للمهندس عصام يونس

القدس - عاد الى ارض الوطن قادما من يوغوسلافيا المهندس عصام سليمان يونس بعد حصوله على شهادة البكالوريوس في الهندسة الالكترونية تخصص

COMPUTER TECHNIQUE
AND AUTOMATICS

من جامعة بانيالوكا في يوغوسلافيا بامتياز.

وبهذه المناسبة يتقدم الوالدان والاخ الدكتور بسام يونس والاخوات والاخت وفاء وزوجها المهندس بسام الريماوي والعمة والجدة والاخوال سامي ازحيمان واحمد ومحمد والمهندس صبحي وسمير وهاني والخالات باجمل التهاني واحر التبريكات.

متمنين له كل التوفيق والنجاح في خدمة بلده ومبروك.

الدكتور شوقي حرب

رام الله - عاد الى ارض الوطن الدكتور شوقي حرب قادما من الولايات المتحدة الاميركية بعد قضاء اجازة علمية هناك.

وقد باشر القيام بعمله الطبي كالمعتاد.

تهنئة بعقد قران
المهندس فارس مصطفى ابو رمضان

غزة - القاهرة - الدكتور وائل مصطفى ابو رمضان بمستشفى الشفاء بغزة وحرمه وانجاله يتقدمون بتهانيهم الحارة الى شقيقه المهندس فارس مصطفى ابو رمضان بمناسبة عقد قرانه على ابنة عمه الانسة الدكتورة نيفين كريمة الدكتور حسن عبد الحكم مدير عام القومسيون الطبي في القاهرة راجين الله ان يمتع العروسين بحياة ملؤها السعادة والهناء ومبروك.

تنويه

رام الله - ذكر سهوا اسم غادة اميل كرمزيان رشماوي في اعلان فقد حقيبة بتاريخ ٩١/١١/١٥ والصحيح هو غادة اميل كربديان رشماوي. لذا اقتضى التنويه.

شكر وتقدير

قال تعالى: ﴿وما تقدموا لانفسكم من خير تجدوه عند الله﴾
«صدق الله العظيم»

يتقدم أهالي قرية بيت سوريك بوافر الشكر والتقدير والاحترام لكل من ساهم في بناء ثلاث غرف اضافية لمدرسة ذكور بلدتنا الاعدادية.

ونخص بالذكر التالية اسماؤهم:

١) السادة اصحاب مصنع باطون طنوس	(سيارة باطون)
٢) السادة اصحاب مصنع باطون البيرة	(سيارة باطون)
٣) السادة اصحاب مصنع باطون رام الله	(سيارة باطون)
٤) السيد ابراهيم المطري (ابو صالح) من بيت عنان	(٢٥٠ دينار)
٥) المحسنة رقية بدر الدر «ام نظمي» من بيت حنينا	(٢٥٠ دينار)
٦) السادة اصحاب كسارات ابو شوشة	(سيارة ناعمة)
٧) السادة اصحاب محل العطاري للصرافة/ رام الله	(٥٠ دينار)

جمعية الشبان المسيحية - القدس
المدرسة المسائية

تعلن الدائرة الثقافية الاجتماعية في الجمعية عن افتتاح الدورات التعليمية التالية:

١ - دورة لغة عبرية متوسطة.
تبدأ الدورة يوم السبت ٢٣/١١/١٩٩١
رسوم الدورة: ١٢٠ شيكل.

٢ - دورة تحضيرية لامتحان TOEFL
تبدأ الدورة يوم الاثنين ٢٥/١١/١٩٩١
رسوم الدورة: ١٢٠ شيكل.

للتسجيل والمراجعة: يرجى الحضور شخصيا
الى مكاتب الجمعية - القدس - شارع نابلس
أو الاتصال بهاتف ٨٩٤٢٧١

بسم الله الرحمن الرحيم

اللجنة الفرعية لنقابة الاطباء/ رام الله

يسر لجنة الاسكان المنبثقة عن اللجنة الفرعية لنقابة الاطباء في رام الله دعوة الزملاء المهتمين بأمور الاسكان الى الاجتماع يوم الخميس الموافق ٢١/١١/١٩٩١ وذلك في تمام الساعة الخامسة والنصف مساء في قاعة دير اللاتين.

جدول الاعمال:
١ - بحث ما استجد من أمور الاسكان.
٢ - انتخاب لجنة موسعة لمتابعة برنامج الاسكان.

وتفضلوا بقبول الاحترام

شركة تجارية
بحاجة الى سكرتيرة
تتوفر فيها الشروط التالية: -
١) حاصلة على شهادة جامعية.
٢) تجيد اللغة الانجليزية قراءة وكتابة.
٣) تجيد الطباعة باللغتين العربية والانجليزية.
٤) لها خبرة في استعمال الحاسوب.
٥) تنسيق الشؤون المكتبية وحفظ الملفات.
ترسل الطلبات على صندوق بريد ١٩٣٥١ - القدس - على ان يشمل الطلب نسخاً عن الشهادات العلمية والعملية وصورة فوتوغرافية تعاد بعد المقابلة.

استنكار

رفح - احمد حسين صلاح يستنكر الاعتداء الاثم على المربي الفاضل احمد موسى مدير دائرة التربية والتعليم في وكالة الغوث.

ويشجب هذا الاعتداء الغير اخلاقي الذي لا يمت الى اخلاق شعبنا العريق.

استنكار

رام الله - اسرة كلية مجتمع المرأة في رام الله (الطيرة) تستنكر وتشجب الاعتداء الاثم على السيد مدير دائرة التربية والتعليم في وكالة الغوث الاستاذ احمد موسى ويشجبون هذا النهج.

استنكار

مخيم جنين - مديرة مدرسة اناث جنين الاعدادية للوكالة الانسة سهيلة جرار والهيئة التدريسية وطالبات المدرسة يستنكرن الاعتداء الاثم الذي تعرض له الاستاذ المربي الفاضل السيد احمد موسى مدير التعليم في وكالة الغوث ويُعلن للجميع بأن الذين اقترفوا هذه الجريمة هم خارجون عن دين واخلاق شعبنا.

مديرة مدرسة اناث جنين
الاعدادية للوكالة

بسم الله الرحمن الرحيم

الرجاء من أولياء امور الايتام التالية اسماؤهم مراجعة مقر جمعية لجنة العلوم والثقافة الاسلامية الكائن على شارع القدس رام الله بالقرب من مفرق ضاحية البريد مقابل مخبز خلف، وذلك ابتداء من يوم الخميس الموافق ٢١/١١/١٩٩١ من الساعة ٨ وحتى الساعة ٢ بعد الظهر، مصطحبين معهم صور لابنائهم بالهيئة الكاملة:

والاسماء هم:

الاسم	العنوان
١) اكرام علي احمد شاهين	جبل المكبر
٢) فداء ابراهيم المغربي	العيزرية
٣) معاذ ناجي محمود الفقيه	قطنة
٤) محمد علي احمد شاهين	جبل المكبر
٥) نوال علي احمد شاهين	جبل المكبر
٦) رمزي فايز داوود ربيع	ابو ديس
٧) اياد محمود شومان	القدس
٨) خضر حسن قنديل	بيت سوريك
٩) محمود حسن قنديل	بيت سوريك
١٠) علا عايد صابر	القدس
١١) محمود محمد خضير	القدس
١٢) امنة الدحابرة	القدس
١٣) جمعة محمد جمهور	بيت عنان
١٤) اسماعيل الشقدري	القدس

ملاحظة: الرجاء ممن يعرف عناوين هؤلاء الايتام ابلاغهم هذا الاعلان وله جزيل الشكر.

جمعية لجنة العلوم والثقافة الاسلامية
مشروع كافل اليتيم

استنكار

رفح - محمد غانم ومحمد ابو زهري وشعبان عويضة وحماد حماد ومحمود الشاعر يستنكرون الاعتداء الاثم الذي تعرض له صديقهم المربي الفاضل أحمد موسى مدير دائرة التربية والتعليم في وكالة الغوث في الضفة.

اعلان

نعلن عن انسحابنا من عضوية اللجنة السياسية لمنطقة بيت لحم لاسباب خاصة.

سمير عطا عودة **سليمان حسن الحمري**

استنكار

نابلس - مخيم بلاطة - مخيم عسكر - لجان الخير في مخيمي بلاطة وعسكر يستنكرون ويشجبون بشدة الاعتداء الاثم على السيد مدير دائرة التربية والتعليم في وكالة الغوث الاستاذ أحمد موسى على ايدي فئة خارجة عن أخلاقيات شعبنا الذي يحترم المؤسسات التعليمية والقائمين عليها.

استنكار

نابلس - مخيم عسكر - مديرا مدرستي عسكر الابتدائية والاعدادية والهيئتان التدريسيتان فيهما يستنكرون ويشجبون بشدة الاعتداء الاثم على السيد مدير دائرة التربية والتعليم في وكالة الغوث الاستاذ احمد موسى على ايدي فئة خارجة عن اخلاقيات شعبنا الذي يحترم المؤسسات التعليمية والقائمين عليها.

استنكار

الهيئة الادارية لنقابة العاملين في جامعة بيرزيت تستنكر وتشجب الاعتداء الاثم على السيد احمد موسى مدير دائرة التربية والتعليم في وكالة الغوث على ايدي فئة خارجية عن اخلاقيات شعبنا الذي يحترم المؤسسات التعليمية والقائمين عليها.

اعلان
نابلس - يعلن:
مستودع ادوية السختيان بنابلس
عن حاجته للوظائف التالية:
١ - سكرتيرة تنفيذية حسب الشروط التالية:
أ) تحمل شهادة جامعية باللغة الانجليزية.
ب) تجيد اللغة الانجليزية محادثة ومراسلة وكتابة.
ج) تجيد استعمال الحاسوب الالي.
د) ان تكون على دراية في حفظ الملفات وترتيبها.
٢ - صيدلي متفرغ يحمل شهادة صيدلة من جامعة معترف بها وان يكون مسجلا في نقابة الصيادلة فرع الضفة الغربية.
٣ - رجال مبيعات ذوو مؤهلات علمية وخبرات عملية سابقة باسواق الضفة الغربية والقطاع حائزون على رخص سياقة سارية المفعول.
ترسل الطلبات الى العنوان التالي مرفقة بصور عن شهادات الخبرة السابقة والشهادات العلمية:
مستودع أدوية السختيان/ نابلس
ص.ب. ٦٣ / تلفون ٧٠١٨١ / فاكس ٧٧٠٧٤

بسم الله الرحمن الرحيم

دعوة عامة
للعائدين من الخليج العربي

تدعو اللجنة التحضيرية كافة الاخوة والاخوات العائدين من دول الخليج الحضور للاجتماع المقرر عقده يوم الخميس الساعة العاشرة صباحا الموافق ٢١/١١/١٩٩١، في قاعة جمعية الشبان المسيحية YMCA - القدس وذلك لمناقشة القضايا التي تهمهم.

هذا وسوف يحضر الاجتماع العديد من ممثلي الجمعيات الخيرية والمؤسسات الوطنية.

اللجنة التحضيرية

دعوة الى كل المهتمات بالحركة النسائية الفلسطينية

تتشرف الاطر النسوية بدعوة كل النساء المهتمات بالحركة النسائية الفلسطينية ودورها في الحركة الوطنية لحضور الاجتماع النسوي الموسع والذي سيعقد في مسرح الحكواتي يوم الخميس ٢١/١١/١٩٩١ الساعة الثانية بعد الظهر في القدس تحت عنوان:

«المرأة في العملية السياسية»

يشارك في الاجتماع كل من الدكتورة حنان عشراوي، الانسة زهيرة كمال.
علما بأن الاجتماع يهدف الى وضع اجندة عمل نسوية تتلاءم والمرحلة الراهنة.

حضوركن دعم للحركة النسوية الفلسطينية

اتحاد لجان المرأة للعمل الاجتماعي
اتحاد لجان المرأة العاملة الفلسطينية
اتحاد لجان العمل النسائي الفلسطيني

SOUDAH
سوداح
منذ ١٩٥٩

شركة
سوداح
التجارية
تعلن للمواطنين الكرام
بأنها الوكيل الوحيد لشركة
SHARP
في الضفة الغربية وشرقي القدس وقطاع غزة.
وان الشركة غير مسؤولة عن اي جهاز يحمل اسم SHARP® غير مباع عن طريق الشركة.
كما وان شركة سوداح غير مسؤولة عن صيانة هذا الجهاز وتزويده بقطع الغيار وتعتبره غير خاضع للكفالة.
المنطقة الصناعية رام الله ص.ب ٢٠٢
تلفون ٩٥٤٥٧٠ - ٠٢ فاكس ٩٥٤٥٧٤

شارون: المالية تضع قيوداً أمام أعمال البناء الاستيطاني لارضاء الأميركيين

■ ذكرت صحيفة «يديعوت احرونوت»، ان وزير البناء والاسكان الاسرائيلي ارئيل شارون قال في حديث له مع الصحفيين حول الازمة الحادثة بين وزارته ووزارة المالية بشأن تمويل اعمال البناء، بان هذا الامر «ليس قضية ميزانية، انه نابع من الرغبة في ارضاء الاميركيين في نقاش سياسي، وهو ليس نقاشا شخصيا بيني وبين اسحق موداعي - وزير المالية -.

واضاف: «يصعب عليّ التحرر من الشعور القائل بان القيود التي تفرضها وزارة المالية لها خلفية سياسية تستهدف الحيلولة دون القيام بالبناء في «القدس الكبرى»، وهضبة الجولان والسامرة ومناطق اخرى لا يوجد لدى الادارة الاميركية حماس لان نبني فيها».

وكان وزير الاسكان قد عاد واشار في معرض تعليق له الى ان شبكة العلاقات المشوشة مع وزارة المالية ستؤدي الى ايقاف اعمال البناء في جميع انحاء البلاد، حيث انها لن تصادق على تخصيص ميزانيات، وبالتالي سيتوقف كل شيء.

وكانت مصادر وزارة المالية قد اتهمت شارون امس بانه يتجاوز القانون ويعمل بعكس الانظمة واللوائح.

الوكالة الدولية للطاقة الذرية تركت الكثير من المخلفات المشعة في العراق

بغداد - ا.ف.ب - غادرت بعثة التفتيش النووية التابعة للامم المتحدة العراق امس الاول تاركة وراءها ثلاثمائة غرام من اليورانيوم المخصب الفرنسي والكثير من المخلفات النووية المشعة التي تصعب ازالتها.

واشرف ديمتري بيريكوس رئيس اللجنة التابعة للوكالة الدولية للطاقة الذرية التي بقيت اسبوعا في بغداد على ارسال شحنتين من اليورانيوم المخصب يو ٢٣٥ الذي تم الحصول عليه من الاتحاد السوفياتي الى موسكو.

وكان الاتحاد السوفياتي باع هذا اليورانيوم الى العراقيين بين عامي ١٩٨٠ و ١٩٨٥. وقامت طائرة انطونوف تابعة للخطوط السوفياتية ومطلية بالوان الامم المتحدة بنقل الشحنتين في رحلتين يومي الجمعة والاثنين.

واوضح بيريكوس للصحافيين انه لا يزال هناك في العراق ثلاثمائة غرام من اليورانيوم المخصب الفرنسي الاصل لكن لن تكون هناك صعوبة في ان تستعيدها فرنسا.

وفي المقابل اعرب بيريكوس وخبراء اخرون في اللجنة التي تضم عشرين شخصا عن قلقلهم ازاء المخاطر التي يمثلها اليورانيوم المشع الذي لا يزال موجودا في العراق.

واشار بيريكوس فقط الى ان هناك الكثير من هذا اليورانيوم المشع واوضح احد زملائه طالبا عدم ذكر اسمه ان مفاعلا عمل طوال عشر سنوات كان ينتج كمية من المخلفات المشعة من الصعب جدا التخلص منها.

وبعد قيام الطيران الاسرائيلي بتدمير مفاعل تموز في ١٩٨١ واصل العراقيون تشغيل مفاعلهم في التويثة قرب بغداد.

وبدا خبراء الوكالة الدولية للطاقة الذرية خلال الاسبوع الذي امضوه في تدمير المغناطيس الكهربائي الذي يستخدم في تخصيب اليورانيوم.

وقال بيريكوس «انها معدات من الفولاذ يصل وزنها الى اربعين طنا ومقاومة للغاية. ويضم الفريق الدولي خبراء مزودين بمناشير حرارية. لكنه قال انه طلب المساعدة من تقنين عراقيين لتقطيع هذه المغناطيسات الضخمة الى اجزاء.

مهندس اميركي يشيد بالمعاملة العراقية اثر احتجازه عدة ايام في بغداد

بغداد - رويتر - افرج امس الاول عن مهندس اميركي ضل طريقه من الكويت الى العراق بعد ستة ايام قضاها في السجن وقال «لا احمل مشاعر غير ودية تجاه العراقيين».

وقال جوردون كوردز - ٥٥ عاما - انه اعتقل عند نقطة تفتيش عراقية يوم الثلاثاء الماضي بعد ان قاد سيارته لمسافة طويلة في طريق كان يقوم بمسحه بتكليف من سلاح المهندسين التابع للجيش الاميركي في الكويت.

وقال كوردز الذي كان يبدو متعبا للصحفيين «اردت العودة لكن الحارس العراقي قال «لا» وربت على مسدسه وطلب مني الانتظار».

واضاف كوردز انه نقل الى بغداد حيث تم استجوابه. وقال سئلت بشأن «هويتي وما الذي كنت افعله. اعتقدوا انني كنت مع الجيش بسبب سلاح الهندسة بالجيش».

وقال كوردز انه لقي معاملة حسنة. واضاف «تم التحفظ علي في زنزانة خرسانية معزولة لها نافذة صغيرة. وكانت الوجبات تتالف بصفة اساسية من الارز والحساء. لكنهم لم يسيئوا معاملتي».

وتم تسليم كوردز الذي يعمل في مشروع تعمير في الكويت منذ ايلول الماضي الى اللجنة الدولية للصليب الاحمر في بغداد امس الاول.

«سي.بي.اس» :

تيري ويت كان يحمل جهاز ارسال يسمح للاستخبارات الاميركية بتحديد مكان الرهائن في لبنان

واشنطن - ا.ف.ب - اكدت شبكة التلفزيون الاميركية «سي بي اس» امس الاول ان الرهينة البريطاني السابق تيري ويت الذي اطلق سراحه امس الاول كان يحمل خلال اسره جهاز ارسال يتيح لاوليفر نورث عضو مجلس الامن القومي الاميركي انذاك تحديد مكان الرهائن الغربيين.

واشار التلفزيون الى ان ويت كان وقت اختطافه في كانون الثاني ١٩٨٧ مبعوث الكنيسة الانغليكانية للتفاوض مع محتجزي الرهائن الغربيين في لبنان.

واكدت سي.بي.اس ان «ويت كان في الواقع يعمل سرا مع اوليفر نورث الذي ظهر بعد ذلك تورطه في فضيحة ايرانغيت صفقات اسلحة سرية الى ايران».

وقالت الشبكة ان اوليفر نورث قال لمسؤولين اخرين في ادارة الرئيس رونالد ريغان انه «اعطى تيري ويت جهاز ارسال صغير للغاية ليحمله خلال زيارته لبيروت وذلك لمتابعة تحركاته ومعرفة مكان الرهائن توطئة لمهمة محتملة» لاطلاق سراحهم.

واضاف التلفزيون ان نورث قدم لمحدثيه روايات مختلفة حيث قال للبعض انه وضع جهاز الارسال تحت جلد تيري ويت ولاخرين ان جهاز الارسال اخفي في الكتاب المقدس الذي كان يحتمل ان يتركه ويت للرهائن.

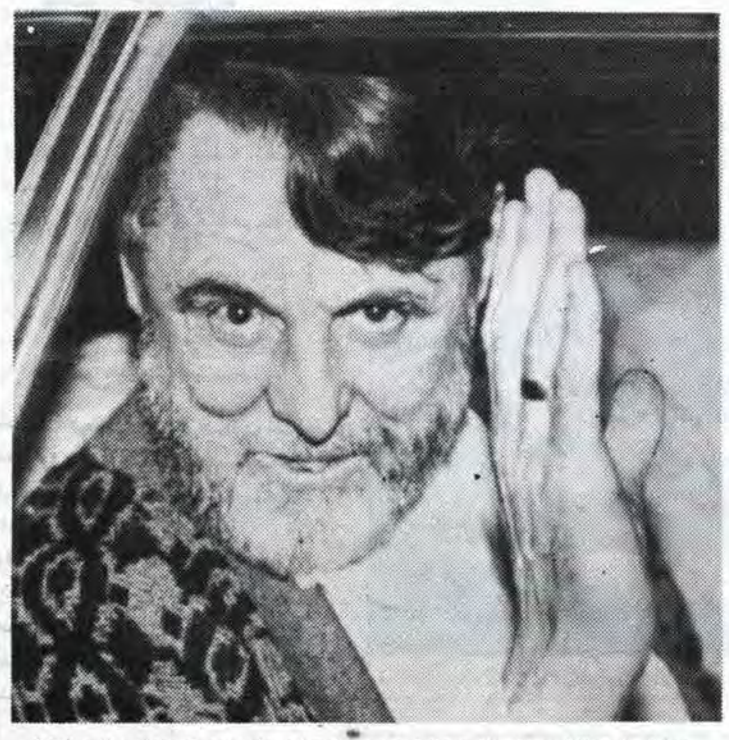
دمشق - الرهينة البريطاني المفرج عنه تيري ويت يلوح للصحفيين لدى توجهه الى مطار دمشق امس الاول وهو في طريقه الى قبرص.

صورة من «رويتر» خاصة بـ «القدس».

لوائح اتهام ضد عضو الكنيست يائير ليفي وزوجته

■قُدمت الى المحكمة المركزية في تل ابيب امس، لوائح اتهام ضد عضو الكنيست يائير ليفي من كتلة «شاس» وزوجته غيئولا.

ويُتهم الزوجان باختلاس الاموال والتزوير والتسجيل الكاذب والغش وخيانة الامانة من خلال الاعمال التي قاما بها في جمعية «الهمعيان» التعليمية الدينية.

«طهران تايمز» :

نصف مليون قتيل عراقي في حرب الخليج وفظائع الولايات المتحدة تُكشف تدريجيا

طهران - ا ف ب - قدرت صحيفة «طهران تايمز» الايرانية امس عدد قتلى الجيش العراقي خلال حرب الخليج بنصف مليون قتيل واتهمت الولايات المتحدة بالوحشيه.

وخصصت الصحيفة الصادرة باللغة الانكليزية افتتاحيتها الطويلة للحديث عن «مذبحة حرب الخليج» مؤكدة ان «مجمل الفظائع التي ارتكبتها» الولايات المتحدة لن تعرف الا «رويدا رويدا».

واكدت الصحيفة ان الولايات المتحدة وحلفاءها «لا يزالون يلزمون الصمت حول الفظائع التي ارتكبت في الكويت والعراق» في كانون الثاني وشباط ١٩٩١.

واضافت «لقد ظهرت الوقائع رويدا رويدا» حول مجمل الفظائع التي ارتكبت عبر القصف الجوي المتواصل للعراق

من قبل التحالف الاميركي التي تبعتها العملية البرية الخاطفة التي استمرت

مئة ساعة وقتل خلالها ٥٠٠ الف جندي عراقي في الكويت وجنوب العراق».

وقالت «كل الدعاية الغربية قامت على عدم التشكيك بما تم ترويجه من ان

الحرب كانت «نظيفة»، رغم ان العكس هو الصحيح».

واشنطن قررت بيع السعودية ١٤ بطارية صواريخ باتريوت

واشنطن - ا.ف.ب. - اعلنت الخارجية الاميركية امس الاول ان الحكومة الاميركية قررت بيع المملكة العربية السعودية ١٤ بطارية صواريخ باتريوت المضادة للصواريخ بمبلغ ٣ر٣ مليار دولار.

وقال بيان اصدرته الخارجية انه جرى ابلاغ الكونغرس رسميا بهذه الصفقة في ١٤ تشرين الثاني. وامام الكونغرس بعد ابلاغه رسميا بعشرين يوما مهلة ٣٠ يوما لابداء معارضته للصفقة.

واوضح البيان ان السعوديين عمدوا بعد حرب الخليج الى اعطاء الاولوية لتعزيز دفاعاتهم الجوية وخصوصا المضادة للصواريخ ووصف الطلب السعودي بانه «معقول».

وكانت قوات التحالف المناهض للعراق قد استخدمت صواريخ «باتريوت» في مواجهة صواريخ سكاد العراقية. واكدت عدة تقارير وخبراء اثر انتهاء ازمة الخليج أن فاعلية صواريخ «باتريوت» كانت متدنيه ولم تصل الى ما نشر في حينه.

السلطات الاسبانية تضبط شحنة حشيش قيمتها ٢٠ مليون دولار

برشلونة - اسبانيا - رويتر - قال مسؤولون في الحكومة الاسبانية ان الشرطة صادرت ٦٧٤ كيلوغراما من الحشيش تصل قيمتها الى ٢٠ مليون دولار وانها تمكنت من القضاء على شبكة لتهريب المخدرات بين المغرب وبرشلونة.

«حزب الله» ينفي اتهامات تيري ويت

بيروت - ا.ف.ب. - نفى مصدر مسؤول في «حزب الله» «نفيا قاطعا» مساء امس في بيروت اي تورط في خطف الرهائن، ونفى تصريحات الرهينة البريطاني السابق تيري ويت.

وقال مصدر مسؤول في «حزب الله» لوكالة «فرانس برس» «كالعادة فاننا ننفي». واضاف: «لا علاقة لنا لا من قريب ولا من بعيد بهذه القضية».

وكان ويت، الذي افرج عنه امس الاثنين بعد اربعة اعوام وتسعة اشهر في الاسر، ذكر اسم «حزب الله» مرتين في تصريحات ادلى بها لدى وصوله امس الثلاثاء الى بريطانيا.

آرنس: لا مفر من إقالة مئات العاملين في الصناعات العسكرية

● ذكرت صحيفة «هارتس»، ان وزير الدفاع الاسرائيلي، موشيه آرنس، صرح بان لا مفر من إقالة عدة مئات من العاملين في الصناعات العسكرية، وكان آرنس قد زار امس الاول مقر الصناعات العسكرية، واجتمع مع ادارتها ولجان العاملين فيها.

واكد خلال لقائه هذا، بان الصناعات العسكرية ملزمة باعادة تنظيم نفسها من جديد، لذا ستكون هناك حاجة لاستبعاد عدة مئات من العاملين.

وقد اوصى بان يقوم العاملون بترك العمل برغبة منهم، واذا لم يتم مثل هذا الامر، وتنعدم الخيارات، فان امر اقالتهم سيكون خطوة لا بد منها.

قلق في اسرائيل جراء صفقة اسلحة سوفياتية لسوريا

● قال دافيد ليفي وزير الخارجية الاسرائيلي امام الكنيست يوم امس ان اسرائيل تشعر بقلق كبير جراء صفقة اسلحة وقعت بين سوريا والاتحاد السوفياتي.

وجاءت اقوال ليفي ردا على استجواب تقدمت به عضو الكنيست شوشانا اربيلي الموزيلينو «تجمع» حول صفقة اسلحة بين الاتحاد السوفياتي وسوريا تشمل ٣٠٠ دبابة من طراز «تي - ٧٢» وطائرات «ميغ - ٢٩» وشبكات صواريخ ارض - جو «اس. اي - ١٣» و«اس. اي - ١٦» محطات انذار مبكر حديثة واجهزة مراقبة.

وقال ليفي بانه وصلت لاسرائيل معلومات حول هذه الصفقة وان سوريا مستمرة بالاتصالات الجارية لشراء اسلحة اخرى من الصين وكوريا الشمالية ودول اوروبية شرقية. وقال بان اسرائيل تعمل من خلال القنوات السياسية الملائمة ضد هذه الصفقة.

واكد ليفي «لقد عرض هذا الموضوع في سياق المباحثات التي اجراها اسحق شامير رئيس الحكومة مع الزعيم السوفياتي ميخائيل غورباتشوف في مدريد بتاريخ ١٠/٢٩. وقال غورباتشوف بأن فرض قيود على سباق التسلح يتطلب موافقة جميع الاطراف التي تزود منطقة الشرق الاوسط بالسلاح، وان هذا الموضوع يجب بحثه في مؤتمر امن خاص بالمنطقة في نطاق المباحثات المتعددة الاطراف التي من المقرر عقدها بين اسرائيل والدول العربية».

شروط يعلنها لحد لاطلاق سراح عدد كبير من المعتقلين

راشيا - لبنان - ا.ف.ب - اعرب قائد جيش لبنان الجنوبي ميليشيا مؤيدة لاسرائيل مساء امس الاول عن استعداده «للافراج عن عدد كبير من المعتقلين» في حال اطلق سراح عناصر ميليشيا جيش لبنان الجنوبي والجنود الاسرائيليين الذين اسروا في لبنان في اطار العملية التي ادت الى الافراج عن تيري ويت وتوماس سازرلاند.

وفي تصريح بثته اذاعة صوت الجنوب الناطقة باسمه قال اللواء اللبناني المتقاعد انطوان لحد انه في حال اطلق سراح عناصر جيش لبنان الجنوبي والجنود الاسرائيليين في اطار الصفقة التي ادت الى الافراج عن الرهينتين الغربيين فسنطلق سراح عدد كبير من السجناء المحتجزين في الخيام جنوب لبنان وفي السجون الاسرائيلية».

واشار الى انه من «الصعب في الوقت الراهن اطلاق سراح سجناء اخرين في الخيام اذا لم يكن هناك تعاون للافراج عن الجنود الاسرائيليين وعناصر جيش لبنان الجنوبي».

يذكر ان وايت وسازرلاند اطلق سراحهما في اطار عملية تسوية شاملة لملف الرهائن اشرفت عليها الامم المتحدة منذ اب الماضي وسمحت بالافراج حتى اليوم عن ستة رهائن غربيين اضافة الى ٦٦ سجينا لبنانيا لدى جيش لبنان الجنوبي واسرائيل. وتم تبادل جثث تسعة مقاتلين من حزب الله وجندي اسرائيلي.

ويطلب جيش لبنان الجنوبي بالافراج عن ستة من عناصره وتريد اسرائيل استعادة ستة من جنودها فقدوا في لبنان منذ عام ١٩٨٢.

وحول مصير هؤلاء الجنود قال اللواء لحد ليس لدينا «معلومات مؤكدة حول هذا الموضوع لكننا شبه متاكدين بانهم بين ايدي حزب الله وان البعض منهم ما زالوا احياء».

الرئيس الارجنتيني يفتح سجلات مجرمي الحرب النازيين للجماعات اليهودية

نيويورك - رويتر - قال الرئيس الارجنتيني كارلوس منعم انه سيفتح سجلات النازيين الذين لجأوا الى الارجنتين بعد الحرب العالمية الثانية ومنهم سجل خاص بطبيب معسكر الاعتقال جوزيف منجيل يظهر انه دخل البلاد عام ١٩٤٨ بجواز سفر للصليب الاحمر.

وقال منعم في كلمة وجهها لزعماء يهود اميركيين انه ينوي ان يطلب من الرئيس السوري حافظ الاسد السماح لاربعة آلاف يهودي يقيمون هناك بالمغادرة اذا ارادوا.

ومن المتوقع ان يجتمع منعم وهو ابن لمهاجرين سوريين مع الاسد في اوائل العام القادم.

وقال منعم في كلمته انه امر وزراء الداخلية بفتح سجلاتها بشأن مجرمي الحرب النازيين للباحثين اليهود.

وكان العديد من الشخصيات النازية البارزة قد لجأوا الى الارجنتين بعد الحرب العالمية الثانية ومن بينهم منجيل «ملاك الموت» في معسكر اعتقال اوشفيتز وادولف ايخمان الذي نظم نقل ملايين اليهود الى معسكرات الاعتقال.

وكان عملاء اسرائيليون قد القوا القبض على ايخمان في الارجنتين ونقل الى اسرائيل حيث قدم للمحاكمة واعدم.

وفر منجيل من الارجنتين ولجأ الى البرازيل حيث توفي في الثمانينات.

والقى منعم كلمته في اجتماع نظمه المؤتمر اليهودي العالمي حصل فيه على جائزة «رجل الدولة المتميز».

PRC

للاطلاع والتعرف على الصناعة الدوائية
في الاراضي المحتلة
مركز البحث والتخطيط الصحي
القدس - تلفون ٨٢٨٣٩٣ - ٨١٦٢٣٦
يتشرف بدعوة جميع العاملين والمنتسبين والمهتمين
بالوضع الصحي الدوائي في الاراضي المحتلة
للمشاركة في الندوة الصحية الدوائية التي سيتحدث فيها نقيب الصيادلة في الضفة الغربية الاستاذ نبيل عديلي بعنوان :
الصناعات الدوائية في الاراضي المحتلة
مقوماتها، انجازاتها، المشاكل التي تواجهها وسبل تطويرها وصولا الى تحقيق الامن الدوائي لمجتمعنا الفلسطيني.
وذلك يوم الجمعة ١٩٩١/١١/٢٢، الساعة التاسعة والنصف صباحا في قاعة مجمع النقابات المهنية - بيت حنينا في القدس.
حضوركم ومشاركتكم في المناقشة التي ستتلو المحاضرة
يساهم بتطوير الصناعات الدوائية في الاراضي المحتلة

اعلان
تعلن ...
شركة علي شروف للبناء والمقاولات
عن حاجتها الى : -
١) طوبرجية مع خبرة.
٢) مساعدي طوبرجية.
من مناطق رام الله ونابلس وطولكرم وجنين والقدس والخليل وبيت لحم
الأجور مغرية والنقليات مؤمنة للعمال من والى
مناطق سكناهم والتصاريح مؤمنة للعمال
فعلى من يجد بنفسه الكفاءة مراجعة مكتب الشركة في عمارة كولومبيا - باب العامود او الاتصال هاتفيا
هاتف المكتب ٢٨٢٩٢٤

بسم الله الرحمن الرحيم
لأول مرة في الخليل
بشرى سارة ... بشرى سارة ...
المركز العالمي للموسوعات
يتشرف المركز العالمي للموسوعات بدعوتكم لحضور معرض الكتاب الاول في مدينة الخليل للموسوعات العلمية والادبية والثقافية والاجهزة الالكترونية لتعليم الاطفال والشباب
وذلك في مقر روضة اطفال جمعية الشبان المسلمين
الخليل - خلة بطرخ - مقابل الحرس
للاستفسار : يرجى مراجعة نادر موسى الشيوخي ☎ ٩٦٢٦٠١
يفتتح المعرض ايام ١١/٢١ - ١١/٢٣ للرجال
و ١١/٢٤ - ١١/٢٦ للنساء
زورونا تجدوا ما يسركم

جديد
شامبو حياة
يجعل الشعر لامعا، وناعما كالحرير
يعطي الحيوية والنضارة لشعرك
لاحتوائه على بروتينات لتقوية بصيلات الشعر
تم تصنيعه حسب أحدث المواصفات العالمية
للشعر الجاف
العادي
الذهني
من انتاج : شركة كريم للتجارة والصناعة
رام الله - المنطقة الصناعية - ت ٩٥٦٧٣٤

بسم الله الرحمن الرحيم
«وقل اعملوا فسيرى الله عملكم ورسوله والمؤمنون» «صدق الله العظيم»

من أجل مستقبل
علمي زاهر
لرابطة الجامعيين
انتخبوا ...

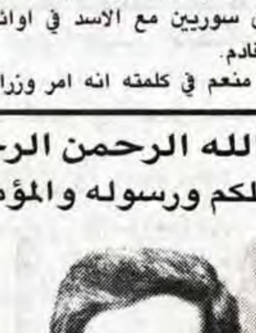

وحتى تكون
رابطة الجامعيين
لكل الجامعيين
انتخبوا ...

الكتلة المستقلة

برئاسة الدكتور أديب القيسي

وعضوية كل من السادة:

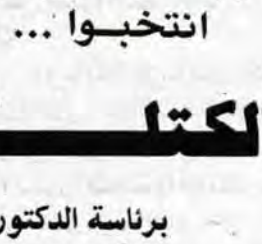
الاستاذ احمد بصيلة

المهندس راتب البكري

الاستاذ محمد عيد مسك

الدكتور حسين الوحوش

الاستاذ نايف الرجوب

المحاسب محمد ابراهيم ناصرالدين

الاستاذ محمد ماهر بدر

الاستاذ نبيل الفلاح

من برنامج الكتلة المستقلة
- رابطة الجامعيين للجميع
- عصرنة الادارة
- تطوير مفهوم التخطيط
- تحقيق مبدأ التوازن
- تطوير نظام للحوافز
- تطبيق نظام جيد للرقابة.
- عضوية مجلس الرابطة تكليف قبل ان تكون تشريفاً.
- الانسان هو الهدف.
- تقديم خدمات افضل للهيئة العامة
- تحويل الكلية الهندسية الى جامعة تكنولوجية.
- تطوير دوائر الرابطة المختلفة
- تحسين اوضاع العاملين.

الكتلة المستقلة
لسان حال طموحاتكم ...

البطالة..
ازمة حقيقية تواجه اسرائيل

القدس - ا ف ب - حذر نائب وزير العمل الاسرائيلي مناحيم بوروش امس الاول من ان البطالة التي تطال حاليا نسبة عشرة في المئة ممن هم في سن العمل في اسرائيل قد تتضاعف حتى نهاية عام ١٩٩٢ وتصيب ٣٠٠ الف شخص.

وقال الوزير الاسرائيلي الذي اقترح انشاء لجنة وزارية للبطالة تباشر عملها على الفور «اذا لم نتدارك الامر بسرعة فان الكارثة تتهددنا».

ورات رئيسة لجنة العمل والرفاه الاجتماعي في الكنيست النائبة اورا تامير «حزب العمل» ان هذه المشكلة «يمكن ان تصبح مشكلة متفجرة» اعتبارا من مطلع السنة المقبلة.

واوضحت ان اسبابا ثلاثة تقف وراء هذه الظاهرة. فهناك اولا حوالي مائة الف مهاجر جديد معظمهم من اليهود السوفيات من بين ٣٨٠ الفا ممن وصلوا منذ نهاية عام ١٩٨٩ سيدرجون اسماءهم في مكاتب الاستخدام. وكانت تعهدتهم خلال السنة الاولى لوصولهم الوكالة اليهودية /مؤسسة شبه حكومية» من حيث توفير الاقامة وتعلم اللغة العبرية.

يضاف الى ذلك بطء عملية البناء «٢٠ الف مسكن لعام ١٩٩٢ مقابل ٧٥ الفا للعام الحالي» ثم عودة ٣٥ الف شاب ممن انهوا خدمتهم العسكرية الى سوق العمل. وتفيد الاحصاءات التي نشرت امس الاول ان نصف المسرحين من الخدمة العسكرية عاطلون عن العمل.

وقالت النائبة العمالية «يجب استيعاب حوالي عشرة الاف مدرس في النظام التربوي وخلق صناعات متطورة للمهندسين ومباشرة مشاريع وطنية كتمديد خط السكة الحديد حتى ايلات «جنوب اسرائيل» وتوفير الاعداد التاهيل المناسب لستين الف شخص».

يشار الى ان اسرائيل شهدت فترتين قصيرتين تميزتا باستفحال البطالة في بداية الخمسينات وبين عامي ٦٦ و١٩٦٧.

وكانت البطالة الموضوع الاول في الصحف الاسرائيلية امس الاول الاثنين ونشرت صحيفة «معاريف» اليمينية في صفحتها الاولى صورة ام لتسعة اولاد تقول انها «لا تستطيع ان تقدم لهم الخبز» وهي امراة تعيش في مستوطنة ميتسبي ريمون - ٦٠٠٠ نسمة - التي يطلق عليها اسم «عاصمة البطالة» اذ تبلغ نسبة الباحثين عن عمل بين سكانها ١٣ في المئة كما يعلن رسميا. لكن رئيس بلديتها شمويل كوهين يقول ان الرقم الصحيح هو ٣٠ في المئة وليس ١٣.

وفي كارميل وهي مستوطنة اخرى تضم ٣٠ الف نسمة في الجليل تطال البطالة ٢٠ في المئة ممن هم في سن العمل. والبلدية فيها تقول ان لديها ٤٠ مرشحا لكل مركز شاغر. وعلى الرغم من ذلك فهناك «مئة مهاجر جديد يصلون شهريا».

الارقام الرسمية تسعى الى التطمين. ماموس روبين مستشار رئيس الوزراء اسحق شامير اكد ان «العاطلين عن العمل بين بداية ١٩٩٠ وحزيران ١٩٩١ بلغ ١٤٦ الفا الا ان ١٢٠ الفا منهم وجدوا عملا». لكن الصحافة تتحدث بلغة اخرى. فصحيفة «هارتس» اكدت امس ان بنك اسرائيل يتوقع نسبة ١٤ في المئة من البطالة للسنوات بين ١٩٩٣ و١٩٩٥. وقالت «من اجل خلق فرص للعمل يجب ان تعتمد اسرائيل على التمويل الخارجي وهو امر مرهون بدوره بالضمانات المصرفية الاميركية».

وكانت اسرائيل طلبت ضمانة من الحكومة الاميركية لكي تستطيع الحصول على قروض بقيمة عشرة مليارات دولار لكن الرئيس الاميركي جورج بوش استطاع اقناع الكونغرس بارجاء بحث هذه الضمانات حتى شباط المقبل.

بيريس:
يجب تجميد المستوطنات

قال زعيم حزب العمل الاسرائيلي شمعون بيريس خلال اعمال اليوم الاول من مؤتمر الحزب «ان على حزب العمل ان يقول بصوت مدوي حقيقة تاريخية بانه من اجل الوصول للحكم الذاتي يجب تجميد المستوطنات وانه من اجل الوصول للسلام لا بد من تسوية اقليمية».

واوضح قائلا: «انا اقول تسوية اقليمية وليس انسحابا كما طرح العرب».

واضاف بيريس ان التسوية التي يتحدث عنها تقضي بان تبقى القدس مدينة موحدة وعاصمة لاسرائيل وتحت السيادة الاسرائيلية على ان يشكل نهر الاردن حدوداً امنية وان تبقى المناطق التي ستعاد الى الجانب العربي منزوعة السلاح، مؤكدا انه ليس ثمة عودة الى حدود عام ١٩٦٧ في القطاعات الثلاث.

مصر تمضي قُدماً
في مشروع لانتاج دبابة أميركية

القاهرة - رويتر - في اطار طموحاتها لان تصبح قاعدة لتصنيع المعدات الدفاعية في العالم العربي، تمضي مصر قدما في مشروع يتكلف ملياري دولار لانتاج دبابات «ام/١ اي ١» الاميركية المماثلة لتلك التي استخدمتها القوات المتحالفة في حرب الخليج.

وقالت مصادر عسكرية لـ «رويتر»، انه سيتم رسميا في كانون الثاني افتتاح المصنع، الذي يقام خارج القاهرة لتجميع دبابات «ابرامز ام/١اي.١»، وتطوير ما تملكه مصر بالفعل من دبابات ام/٦٠ والعربات المدرعة ام/١١٣، والدبابة ام/١.اى١ من انتاج شركة جنرال دانيامكس الاميركية.

ومن المقرر ان تخرج اول دبابة مجمعة محليا من دباباتام/١أي.١» من المصنع في تموز، وهو موعد قد يتزامن مع الاحتفالات بذكرى مرور ٤٠ عاما على قيام ثورة ٢٣ يوليو - تموز -.

وتسعى مصر الى الحصول على ارباح كبيرة لدعم اقتصادها المنهك، وذلك بتصدير دبابات «ام/١اي.١» الى دول الخليج العربية، وهو امر لن تسمح به واشنطن في الوقت الحالي، ولكن المصادر العسكرية قالت ان وزير الدفاع المصري محمد حسين طنطاوي متفائل بامكانية موافقة واشنطن على هذا الامر مستقبلا.

وقبل عامين، كانت مصر تدرس التخلي عن مشروع تجميع الدبابة «ام/١اي.١» باكمله، وذلك في اطار تقييم واسع النطاق لانفاقها على الدفاع.

وقالت مصادر عسكرية انذاك، ان مصر تحتاج الى تخصيص ١٠٠ مليون دولار في السنة المالية ١٩٩٠/ ١٩٩١، لكي تصبح مؤهلة لاستمرار المساعدات العسكرية الاميركية للمشروع، الذي كان العمل فيه متخلفا عن الجدول الزمني بستة اشهر.

وقررت القاهرة في المقابل، ان تشترك مع العراق في انتاج الدبابة «تي/٧٢» سوفياتية التصميم.

لكن الاجتياح العراقي للكويت في العام الماضي قضى تماما على هذه الفكرة. وانضمت مصر الى التحالف الدولي بقيادة الولايات المتحدة ضد العراق، وفي المقابل الغت الولايات المتحدة ٦ر٨ مليار دولار من ديون مصر العسكرية.

وقال احد المصادر العسكرية «لقد تعرض مشروع الدبابة ام/١اي.١» في احدى المراحل الى متاعب مالية، ولكن مصر تسير الآن وفق الخطة في تنفيذ المشروع، وهي تامل بان تتمكن قريبا من بيع الدبابات الى دول الخليج العربية».

ويعكس التعاقد بين مصر وجنرال دايناميكس عمق الروابط العسكرية التي تطورت بين القاهرة وواشنطن على مدى العقد الماضي.

وبموجب شروط الاتفاق مع جنرال دايناميكس ستحصل مصر على ٥٥٥ دبابة «ام/١اي.١»، على مدى عشر سنوات، ولكن لن يسمح لها ببيع اي منها الى طرف ثالث بغير موافقة اميركية.

مؤسسة الارض والمياه
للدراسات والخدمات القانونية

تدعو كافة المواطنين في الضفة الغربية، الذين تعرضت او تتعرض اراضيهم للمصادرة او يقام عليها او بجوارها اي نشاط استيطاني ابلاغ مؤسستنا او مراجعتنا على العنوان التالي:

القدس - مفرق عناتا
يوميا من الساعة التاسعة صباحا وحتى الثالثة مساء
او الاتصال تلفونيا على الرقم ٨١٢٣٦٤ في نفس المواعيد المذكورة

مجلس الادارة

القدس - وزير الخارجية الاسرائيلي ديفيد ليفي يدعو رئيس الوزراء المصري السابق مصطفى خليل الى الجلوس لدى بدء اجتماعهما في احد فنادق القدس امس، وكان خليل قد وصل الى اسرائيل للمشاركة في مؤتمر حزب «العمل».

صورة من «رويتر» خاصة بـ «القدس»

مصطفى خليل يحضر
المؤتمر العام لحزب العمل الاسرائيلي

القاهرة - رويتر - وصل الى اسرائيل امس مصطفى خليل نائب رئيس الحزب الحاكم في مصر للاتصالات الخارجية لحضور المؤتمر العام السنوي الحزب العمل

وقال خليل للصحفيين قبل مغادرته القاهرة امس انه يزور اسرائيل بناء على دعوة من شمعون بيريس رئيس حزب العمل.

واضاف انه سيلتقي خلال زيارته التي تستمر ثلاثة ايام مع وزير خارجية اسرائيل دافيد ليفي ليبحث معه «اخر التطورات الخاصة ببدء الجولة الثانية لمفاوضات السلام».

وقال انه سيلتقي مع بعض الشخصيات الفلسطينية في الاراضي المحتلة ومن بينهم اعضاء الوفد الفلسطيني في مؤتمر السلام «ليبحث مدهم بالخبرة المصرية في المفاوضات مع اسرائيل».

وكان خليل قد شغل منصب رئيس وزراء مصر ما بين عامي ١٩٧٨ و ١٩٨٠ وهو احد الشخصيات البارزة التي شاركت في مفاوضات السلام مع اسرائيل والتي انتهت بمعاهدة سلام في ١٩٧٩.

وقد نصح خليل في حديث نشرته مجلة «اكتوبر» المصرية هذا الاسبوع المفاوض العربي بهدوء أعصاب اثناء تفاوضه مع الاسرائيليين وان يكون متحضرا في حديثه الى اقصى درجة.

ويحضر خليل المؤتمر السنوي لحزب العمل ممثلا للحزب الحاكم الوطني الاتحادي.

ويعد مؤتمر حزب العمل مسودة برنامج الحزب لانتخابات ١٩٩٢ وتقول مصادر انه قد ظهر خلاف بين «حمائم» الحزب من صغار السن وصقوره بشان الاراضي المحتلة.

ويريد «الحمائم» برنامجا يجعل مسالة التنازلات عن اراض مقابل السلام قابلة للتفاوض بينما يدعو الصقور وعلى راسهم اسحق رابين وزير الدفاع الاسبق الى الاحتفاظ بمرتفعات الجولان.

سقوط اقتراح بحجب الثقة عن الحكومة الفرنسية

باريس - ا.ف.ب - سقط اقتراح بحجب الثقة عن الحكومة الاشتراكية الفرنسية تقدمت به احزاب اليمين والوسط على اثر تبني موازنة العام ١٩٩٢ مساء امس الاول في الجمعية الوطنية.

ولم ينل الاقتراح سوى ٢٦٤ صوتا في حين ان الاغلبية المطلقة اللازمة للاطاحة بالحكومة تبلغ ٢٨٩ صوتا. ولم يضم الشيوعيون الذين رفضوا التصويت لصالح مشروع الموازنة اصواتهم الى المعارضة المحافظة.

وكانت المعارضة تقدمت باقتراحها صباح السبت بعد ان قررت رئيسة الوزراء اديت كريسون /اشتراكية/ تمرير مشروع الموازنة الجديدة من دون تصويت.

وصوت الى جانب حجب الثقة نواب حزب التجمع من اجل الجمهورية /ديغولي/ باستثناء نائب باريس بياردو بينوفيل الصديق الشخصي للرئيس فرنسوا ميتران وحزب الاتحاد من اجل الديمقراطية /وسط اليمين/ واتحاد الوسط اضافة الى عشر نواب مستقلين.

اليابان تعتقل ثلاثة ايرانيين بتهمة تهريب الافيون

طوكيو - رويتر - قال متحدث باسم الشرطة اليابانية امس انها اعتقلت اثنين من حراس الامن في شركة الطيران الايرانية وموظفا سابقا في الشركة المملوكة للدولة بتهمة محاولة تهريب الحشيش وكميات هائلة من الافيون الى اليابان.

وذكر المتحدث انه تم القاء القبض على الايرانيين الثلاثة في السابع من تشرين الثاني الحالي لدى وصولهم الى مطار ناريتا الدولي على متن طائرة ايرانية قادمة من طهران.

وصادرت الشرطة ٣ر٤ كيلوغرام من الافيون حاول علي محمدي - ٣١ عاما - اخفاءها في حقيبة كان يحملها في يده.

وقال المتحدث ان هذه اكبر كمية افيون يتم مصادرتها مع شخص واحد في اليابان وتبلغ قيمتها نحو ٢٧ مليون ين/ ٢٠٧ر٠٠٠ دولار/.

كما تم مصادرة نحو ٥٩ر١ كيلوغرام من الحشيش من الايرانيين الاخرين وتبلغ قيمتها ٧ر١١ مليون ين /٩٠ر٠٠٠ دولار/.

الهراوي: القوات السورية ستنسحب من لبنان في ايلول القادم

لندن - رويتر - قال الرئيس اللبناني الياس الهراوي في حديث نشر امس انه من المقرر ان تنسحب القوات السورية من لبنان في ايلول ١٩٩٢ اذا توفر للقوات اللبنانية الاسلحة والمعدات اللازمة لحماية الدولة.

وقال الهراوي في حديث لصحيفة الحياة اللندنية انه من المقرر ان تنسحب القوات السورية في ايلول ١٩٩٢ كما ورد في اتفاق الطائف «وعلى ان اجهز نفسي لذلك».

واضاف قوله «سبق ان قلت ان العدد متوفر لدينا وما ينقصنا هو العدة».

وقال «بكل اسف لم نحصل على شيء حتى الان. ان كل ما اريده هو تعزيز الجيش وليس شن الحروب ضد احد لا من قريب ولا من بعيد».

واضاف قوله ان الجيش اللبناني غير جاهز بالاسلحة «بسبب الحظر الاميركي المفروض على مبيعات الاسلحة الى لبنان وحظر مماثل كان يطبقه الفرنسيون وقد رفعوه مبدئيا ويفترض ان يرفع عمليا».

وقال ان لبنان ما زال في انتظار الدعم العربي والدولي لانشاء صندوق الدعم لاصلاح البنية الاساسية في لبنان والتي دمرتها الحرب الاهلية.

واضاف قوله انه ينوي زيارة المملكة العربية السعودية ودول الخليج الاخرى لمتابعة بحث موضوع صندوق الدعم «وسانتهز حضوري مؤتمر القمة الاسلامية في داكار لمراجعة اخواننا العرب بشان الصندوق».

ومن المقرر عقد القمة الاسلامية في العاصمة السنغالية داكار الشهر القادم.

وقال الهراوي ان مسؤولين اميركيين طلبوا منه وقف المقاومة اللبنانية في جنوب لبنان ضد القوات الاسرائيلية مقابل استرجاع منطقة جزين.

واضاف قوله ان مساعد وزير الخارجية الاميركي السابق جون كيلي مبعوثا عن الرئيس الاميركي جورج بوش تحدث معه في هذا الشان «وقلت له ان موضوع جزين ليس جزءا من الشريط الحدودي فليقل للاسرائيليين ولجماعة لحد ان ينسحبوا».

وقال الهراوي «لا يمكنني ان احرم لبنانيا من مقاومة الاحتلال الاسرائيلي طالما ان هناك اسرائيليا على ارضنا».

غير انه اضاف «لكنني تعهدت في حالة تنفيذ قرار مجلس الامن ٤٢٥ عمليا وليس بالكلام تتعهد الدولة اللبنانية بواسطة قواتها المسلحة بان لا تطلق رصاصة واحدة من الاراضي اللبنانية باتجاه الحدود الدولية بيننا وبين اسرائيل».

ليبيا تعين قاضيا للتحقيق
في طلب بريطانيا تسلم ليبيين

نيقوسيا - رويتر - قالت وكالة الجماهيرية الليبية للانباء ان وزارة العدل الليبية عينت قاضيا امس الاول للتحقيق في طلب بريطاني بتسلم ليبيين اتهما بتفجير طائرة ركاب تابعة لشركة بان اميركان فوق سكوتلندا عام ١٩٨٨.

وكان السفير الايطالي لدى طرابلس الذي يمثل المصالح البريطانية في ليبيا قد سلم طلب التسلم الى وزارة الخارجية الليبية في وقت سابق اليوم وقالت الوكالة ان الطلب احيل على وزارة العدل لبحثه.

وقالت الوكالة انه تقرر ندب احمد الطاهر الزاومي المستشار بالمحكمة العليا قاضيا للتحقيق في الوقائع المنسوبة الى الليبيين.

واضافت الوكالة انه صدر بيانا عن وزارة العدل ذكر ان الوزارة مستعدة للتعاون مع السلطات القانونية المعنية الاخرى بما يمكن من الكشف عن الحقيقة بشان تفجير طائرة الركاب التابعة لشركة بان اميركان.

وقد اتهمت السلطات البريطانية والاميركية الليبيين 'الاثنين وهما عبد الباسط علي محمد المرجاحي والامين خليفة فهيمة بوضع متفجرات على متن الطائرة الاميركية التي تم تفجيرها فوق بلدة لوكربي بسكوتلندا في كانون الاول عام ١٩٨٨ مما ادى الى مصرع ٢٧٠ شخصا.

ويعتقد ان المجراحي - ٣٩ عاما - رئيس قطاع الامن التابع للمخابرات الليبية بالمطار وفهيمة - ٣٥ عاما - مسؤول المخابرات الذي كان يعمل في الخطوط الجوية الليبية في مالطا موجودان في ليبيا.

وقال البيان الليبي «تطلب اللجنة الشعبية العامة للعدل من كل ذي مصلحة في بريطانيا والولايات المتحدة الاميركية بمن فيهم اسر ضحايا الطائرة المذكورة تقديم ما لديهم من معلومات وادلة وذلك اما مباشرة لقاضي التحقيق المنتدب او عن طريق البعثات والمكاتب الشعبية العربية الليبية في الخارج».

واضاف البيان «تؤكد اللجنة الشعبية العامة للعدل على استعدادها لتقديم كافة التسهيلات والضمانات اللازمة لكل من يرغب في الادلاء بشهادته او تقديم معلومات تساعد قاضي التحقيق في الوصول الى الحقيقة».

ولم يشر البيان الى الموعد الذي سيبدأ فيه التحقيق او موعد اعلان نتائج التحقيق.

الآن لدى معارض
شركة أكرم سبيتاني وأولاده
سوني
SONY®
أحدث
موديلات
تلفزيونات أحجام
١٤"، ١٦"، ٢٠"، ٢١"، ٢٥"، ٢٩"، ٣٤"
عادي/ ستيريو
• الجديد لدى
سوني
SONY
ستيريو
راديو
إيكواليزر
دبل كاسيت
موجه
٢٤٠ واط
• ميزات عديدة.. اسأل عنها في معارضنا
SONY سوني
إمكانية البيع بدون جمرك للحاصلين على شمل العائلات أو الطلاب العائدين
الفرع الرئيسي: القدس - شارع صلاح الدين - قرب سينما الحمراء - ت: ٢٧٢٢٣٥
الفروع: البيرة - قرب سينما الوليد - ت ٩٥٦٠٢٤ - بيت لحم - مقابل سينما بيت لحم - ت ٧٤٢١٢٤ - بيت ساحور - ميشيل جبره شارع السينما - ت ٧٤٤٠٥٨
نابلس: عميد داود عرفات - قرب سينما العاصي - ت ٧٧٧٣٢/٠٥٣.. نابلس: حسن زهير سمارة - الخليل: معرض الجرباوي - أول طريق بير السبع - ت: ٩٦٤٥٢٥

جيف
JEF
القدس للنقل السريع
JERUSALEM EXPRESS FREIGHT & COURIER Ltd.
خدمات النقل السريع الداخلية والخارجية
للدول العربية والاجنبية
المركز الرئيسي: القدس - ٧ شارع الزهراء تلفون ٢٧٣٠٤٦-٢٧٣٠٤٧ / وكلاء ARAMEX INTERNATIONAL COURIER

CARGO
جيف
JEF

شامير: لن نطلق سراح معتقلين عرب الا مقابل جنود اسرائيليين

الرهينتان السابقتان ويت وسوذرلاند يعربان عن اعتقادهما بقرب اغلاق ملف الرهائن في لبنان... قريباً

لندن، القدس - «يونايتدبرس»، «رويتر» - وصل الرهينة البريطاني المُفرج عنه تيري ويت الى وطنه امس، بينما وصل الرهينة الاميركي توماس سوذرلاند الى المانيا بعد ان قضيا فترة طويلة في الاسر.

وقال ويت، الذي كان في استقباله لدى وصوله في قاعدة لينهام كبير اساقفة كانتربري جورج كيري ووزير الخارجية دوغلاس هيرد: «ايها السيدات والسادة، بعد ١٧٦٣ يوما وانا مكبّل بالاصفاد اشعر بالغبطة للعودة وتلقي تحياتكم».

ويُذكر ان ويت «٥٢ عاما» وسوذرلاند «٩٠ عاما» قد أطلق سراحهما امس الاول اثر مبادرة ناجحة للامم المتحدة لانهاء هذه الدراما المستمرة منذ تسع سنوات.

وكان ويت قد اختطف في بيروت في العشرين من شهر كانون الثاني عام ١٩٨٧، بينما كان يحاول التفاوض حول اطلاق سراح الرهائن الغربيين الآخرين.

وخُطِفَ سوذرلاند، عميد كلية التجارة في الجامعة الاميركية في التاسع من حزيران عام ١٩٨٥.

وروى ويت مبعوث اسقف كانتربري: «بوسعي ان اقول لكم اني عندما تركت «حزب الله»، بذل الخاطفون جهدهم لتامين ملابس لي، لكنهم لم يجدوا حذاء يناسبني».

ثم تحدث عن تاكيدات خاطفيه له بشان الافراج عن الرهينتين الاميركيتين جوزيف سيسبو والان ستين خلال ايام وعن الصحافي تيري اندرسون قبل نهاية الشهر.

واضاف: «انني واثق ان حزب الله واولئك الذين يحتجزون الرجال سيفون بما تعهدوا به لنا».

واعرب اسقف كانتربري السابق المونسنيور روبرت رانسي عن «اسفه» لان مبعوثه الخاص الى الشرق الاوسط تيري ويت احد الرهينتين اللذين اطلقتهما امس الاول في بيروت منظمة «الجهاد الاسلامي» يمكن ان يكون قد «استخدم» من قبل عملاء اميركيين متورطين في فضيحة ايرانغيت مثلما اكد بعضهم للاذاعة البريطانية «بي.بي.سي.» امس الاول.

وكان المستشار السابق لشؤون الامن القومي هوارد تيتشر صرح للاذاعة البريطانية، ان الكولونيل اوليفر نورث الشخصية الرئيسية في ايرانغيت ابلغه «مرات عدة»، بانه «شجع تيري ويت على التوجه الى الشرق الاوسط» للتفاوض على اطلاق الرهائن في لبنان.

وحسب الوثائق التي نشرت هذا العام في الولايات المتحدة، فان الاستخبارات الاميركية كانت تريد بذلك تركيز انتباه الصحافة على مهمة ويت الانسانية، من اجل اخفاء عملياتها الخاصة ببيع اسلحة الى ايران.

واعرب المونسنيور رانسي، الذي ابدى دهشته للاتصالات بين ويت ونورث «اسفه الاكيد لاحتمال استخدام الكنيسة في بعض الاحيان».

وقال سوذرلاند للصحفيين في المستشفى العسكري الاميركي في فيسبادن بالمانيا، ان الابقاء على الرهائن اصبح يشكل احراجا للخاطفين مشيرا الى انهم اصبحوا يدركون عدم جدوى ذلك.

وقال: «انا حزين جدا لانني لم استطع ان احضر زميلكم تيري اندرسون معي»، مشيرا الى الصحفي الاميركي الذي قضى اطول فترة في الاسر في لبنان.

واضاف قوله: «اكدوا لنا انه سيفرج عنه قبل نهاية الشهر».

وقال ان الخاطفين ابلغوه بان الرهينتين الاميركيين جوزيف سيسيبيو والان ستين سيفرج عنهما «خلال يومين».

ومضى قائلا، انه واثق من ان مفاوضي الامم المتحدة لا يزالون يعملون من اجل اطلاق سراح الرهينتين الغربيين الآخرين وهما موظفا الاغاثة الالمانيان هاينريتش شتروبيج وتوماس كيمتنر اللذان خطفا في ايار ١٩٨٩.

تذكّر ويت «جميع اولئك القابعين في الاسر في منطقة الشرق الاوسط».

وقال: «من الخطا حجز الناس بمثل هذه الطريقة». وقال: «لقد عايشنا في السنوات الاخيرة معاناة الناس في لبنان، ورأينا أُناسا يموتون ويُقتلون بطرق وحشية».

واعلن رئيس الوزراء الاسرائيلي اسحق شامير امس، ان اسرائيل لن تطلق «سجناء عربا الا مقابل الجنود الاسرائيليين الذين فقدوا في لبنان».

وقال شامير في مقابلة مع اذاعة اسرائيل من لوس انجلوس في الولايات المتحدة، حيث يقوم حاليا بزيارة خاصة، ان «الافراج عن الرهينتين الغربيتين تيري ويت وتوماس سازرلاند لن يؤدي الى اطلاق سراح سجناء عرب معتقلين في اسرائيل. لن نوافق على اطلاق هؤلاء السجناء، الا عندما يعود جنودنا المفقودون الى منازلهم».

واشار وزير الدفاع موشيه ارنس من ناحيته امس عبر الاذاعة الى ان اسرائيل على اتصال مستمر مع الامين العام للامم المتحدة خافيير بيريز ديكويار ومعاونيه بهدف «الافراج عن جميع الرهائن وعن الجنود الاسرائيليين».

لكنه اوضح انه «لم يسجل اي تقدم خلال الفترة الاخير في المفاوضات الجارية». واضاف آرنس: «لكننا نامل مع ذلك في الافراج عن جنودنا قبل انتهاء ولاية بيريز ديكويار في ٣١ كانون الاول ١٩٩١».

واخيرا، اوضح المحامي اوري سلونيم الذي عينته وزارة الدفاع لمتابعة قضية السجناء للاذاعة، ان اسرائيل تامل في الحصول على «معلومات عن الطيار رون أراد وثلاثة جنود أخرين فقدوا، وكذلك جثتي الجنديين يوسف فنك ورحامين الشيخ اللذين ثبت موتهما».

المالية الاسرائيلية تتهم وزارة الاسكان بتحويل مبالغ ضخمة للبناء في المناطق المحتلة

● ذكر التلفزيون الاسرائيلي ان وزارة المالية الاسرائيلية سترفع الى القضاء دعوى ضد وزارة الاسكان بدعوى قيام هذه الوزارة بتوقيع عقود بناء بدون غطاء مالي.

وتتهم وزارة المالية وزارة الاسكان التى يقف على راسها ارئيل شارون بتحويل مبالغ ضخمة خصصت للبناء في وسط اسرائيل الى البناء في المناطق المحتلة.

ويدور الحديث عن مبلغ ٩٠٠ مليون شيكل حولت لاغراض البناء في المناطق المحتلة.

مساعده غذائيه اميركية مباشره للجمهوريات السوفياتية

واشنطن - رويتر - دكرت صحيفه (واشنطن بوست) في عددها الصادر امس ان البيت الابيض قرر منح الاتحاد السوفياتي معونة غذائية جديدة قيمتها نحو ٥ر١ مليار دولار وارسالها مباشرة الى الجمهوريات الاثنتي عشرة الباقية بدلا من الحكومة المركزية في موسكو.

وقالت الصحيفة نقلا عن مسؤولين في حكومة الرئيس جورج بوش ان خطة ارسال المعونة الغذائية مباشرة الى الجمهوريات ايذان بمرحله جديده في العلاقات الاميركية السوفياتية.

واضافت الصحيفة قولها «هذا القرار يؤكد اعتراف الحكومة بتفكك الحكومة المركزية للاتحاد السوفياتي».

الرمال ومياه البحر كانتا افضل سلاح لمحاربة الابار الكويتية المشتعلة

المنامة - البحرين - رويتر - قال عيسى بو يابس رئيس الفريق الكويتي لمكافحة الحرائق انه تم اطفاء معظم الحرائق التي اشتعلت في الكويت باستخدام مياه البحر او الرمال اذ ثبت انهما اكثر فعالية من الكيماويات.

وقال بو يابس في مؤتمر لشؤون النفط في الشرق الاوسط عقد في البحرين انه يعتقد ان الرواد في هذا المجال بالغوا بشدة في تقدير خطورة حرائق الابار.

وقال انه تم اخماد حوالي ٩٥ في المئة من الحرائق بمياه البحر كما انه تم اطفاء اكبر الحرائق العمودية في الكويت بربع مليون جالون من مياه البحر.

واضاف قوله ان البعض استخدم الرغاوى او الكيماويات لاطفاء الحرائق الارضية ولكنه تم التوصل الى ان افضل وسيلة لاطفائها هي تغطيتها بالرمال.

وقد احتفلت الكويت في السادس من تشرين الثاني باطفاء اخر بئر من مئات الابار المشتعلة. وقد استغرقت عملية اطفاء الحرائق التي قامت بها ١٧ شركة دولية تسعة اشهر بالمقارنة مع التكهنات الاولية التي قالت ان اطفاء الابار المشتعلة سيستغرق من عامين الى خمسة اعوام.

هزة أرضية تضرب طوكيو

طوكيو - أ.ف.ب - ذكرت وكالة الارصاد الجوية في اليابان ان هزة قوية ضربت طوكيو امس وبلغت قوتها اربع درجات على المقياس الياباني الذي يتضمن سبع درجات.

ووقعت الهزة عند الساعة ١٧ر٢٤ بالتوقيت المحلي.

أعضاء من الوفد الفلسطيني يواصلون لقاءاتهم مع المواطنين

■واصل امس اعضاء الفريق الفلسطيني لمؤتمر مدريد لقاءاتهم بالجمهور لاطلاعهم على أسباب المشاركة الفلسطينية وما تم انجازه وطبيعة المرحلة القادمة.

ففي بيت ساحور عقد بعد ظهر امس في قاعة مدرسة الروم الكاثوليك لقاء مع الدكتورة حنان عشراوي - الناطقة الاعلامية للوفد والدكتور غسان الخطيب وصالح ابو لبن.

وقالت الدكتورة حنان عشراوي، لقد ذهبنا الى مدريد بارادتنا الحرة ولم يذهب بنا الى مدريد. وكان مؤتمر مدريد خطوة اخرى على طريق طويل... طريق معركة السلام... ونحن لا نخشى السلام لاننا نؤمن ان لنا قضية عادلة... ونحن نتمسك بالحقوق الوطنية الفلسطينية... وبالثوابت الفلسطينية في اطار من الشرعية الدولية وفي عدم قبول استخدام معايير مزدوجة. ورغم كل محاولات طمس الهوية الفلسطينية، الا اننا استطعنا في مؤتمر مدريد ان تبرز هذه الهوية... وأن تبرز قضية الشعب الفلسطيني وأن يسمع العالم بكل وضوح، الصوت الفلسطيني! ليدرك مدى عمق ماساة هذا الشعب وعدالة قضيته.

وردا على سؤال وجه اليها، اجابت الدكتورة حنان عشراوي: لا تتوقعوا أن تُحل القضية الفلسطينية بين يوم وليلة، وهي التي مضى عليها سنوات طويلة. لقد استطعنا في مؤتمر مدريد أن نرد على ونفند مقولة: «أرض بلا شعب... لشعب بلا أرض»، كما اكدنا بكل جلاء انه لا يمكن أن يكون هناك أمن واستقرار في المنطقة ما لم تُحل القضية الفلسطينية حلا عادلا... وفي ايدينا منع فرض أي حل لا نوافق عليه ولا يحقق لنا مطالبنا وحقوقنا الوطنية المشروعة.

وتحدث الاستاذ غسان الخطيب، فاوضح طبيعة المتغيرات في الواقع الدولي وامكانية استغلالها لصالح القضية، كما أشار الى أن ثمة تغيرات ذاتية على المستوى الداخلي الفلسطيني، على مستوى الوحدة الوطنية ،والكفاح الوطني، واكد ان كل فرد في شعبنا هو حارس امين لحقوقنا العادلة وهو اكبر ضمان عبر مسيرتنا النضالية لتحقيق السلام العادل، حيث نقود المعركة السياسية من منطلق قوة لا ضعف... على اننا يجب الا نكون عرضة لاوهام مبالغ فيها رغم وجود مؤشرات تدعو الى الامل والتفاؤل.

وتحدث صالح أبو لبن، ردا على سؤال وجه اليه، فاشار الى أن اسرائيل تسعى لخلق واقع جديد، وعلينا ان نجسد الثوابت الفلسطينية والعمل على تحويل السلطة الى أيدينا وتجسيد واقعنا السياسي بكل ما أوتينا من قوة.

وردا على سؤال حول ما هو الموقف اذا لم تنجح المفاوضات، اجابت الدكتورة عشراوي: بأن هناك خيارات مفتوحة حسب الحاجة والظروف... واذا ما اصطدمت المسيرة السلمية بالتعنت الاسرائيلي، فعلى اسرائيل أن تدفع ثمن تعنتها... حيث انها بذلك تتحدى الشرعية الدولية ومسيرة السلام... وما علينا الا التمسك بالحقوق الفلسطينية والثوابت الفلسطينية... ومنها حق العودة الذي هو حق أساسي لا يمكن التخلي عنه... وفرقت بين الثوابت والمرحلة الانتقالية حيث ان الثوابت شيء والمرحلة الانتقالية آلية ووسيلة لتحقيق هذه الثوابت. واود هنا أن أوكد انه ليس هناك أي تناقض بين الانتفاضة والمسيرة السلمية، فكلاهما طريق للنضال.

واجاب الدكتور غسان الخطيب، ردا على سؤال أحد الحضور، بان هناك ثلاثة مبادىء لا بد من ضمانها، اولها: ضمان تطبيق مرحلة انتقالية مؤقتة على اساس الانسحاب والارض مقابل السلام.

وثانيها: عدم اجراء اية تغييرات على الارض من قبل اسرائيل.

وثالثها: طبيعة السلطة في المرحلة الانتقالية لتشمل السكان والارض والمياه والثروات... وهذا يتم بانتهاء الاحتلال ونقل السلطة الى الشعب الفلسطيني.

وحول سؤال عن تطبيع العلاقات بين الدول العربية واسرائيل، اجابت الدكتورة عشراوي بانه من المؤسف ان القضية الفلسطينية لم تلق الدعم العربي القوي... فهناك انقسام وضعف في العالم العربي، ولقد جاءت المسيرة السلمية كاحدى الطرق. لاعادة هذا التضامن الى وضعه السليم ويعود الفضل في ذلك الى الجانب الفلسطيني والمنظمة كعامل محرك ومنسق بين الدول العربية. واكدت بانه تم ربط مؤتمر متعدد الاطراف بحدوث انجازات في المفاوضات الثنائية مثل وقف الاستيطان وانسحاب اسرائيل من المناطق المحتلة. وهناك اجماع على أن لا تكون هناك اتفاقات ثنائية على حساب القضية الفلسطينية.

وحول ما تحقق في مؤتمر مدريد، رد الدكتور غسان الخطيب، بانه تم تحقيق كسب اعلامي كبير، كما تحقق ابراز الوفد الفلسيني كوفد مستقل وعلى قدم المساواة مع باقي الوفود. كما سمع العالم بكل وضوح الصوت الفلسطيني وتفهم القضية الفلسطينية بكافة ابعادها... وما تحقق يتجاوز المخاسر التي كان من الممكن أن تلحق بنا لو لم نذهب للمؤتمر... واوكد لكم أنه قد ولى الزمن الذي كانت تعرض فيه الهيمنة او الوصاية على الشعب الفلسطيني... فقد اصبح لنا هويتنا الفلسطينية المستقلة وحضورنا المستقل وصوتنا الواضح المسموع.

وفي الخليل، وبدعوة من مجمع النقابات المهنية، عقدت أمس ندوة حول مؤتمر مدريد تحدث فيها المهندس مصطفى عبد النبي النتشة واستعرض تاريخ القضية الفلسطينية منذ بدايتها وحتى مؤتمر مدريد، وقال أن الوفد الفلسطيني تمسك بالثوابت الفلسطينية وطالب بانهاء الاحتلال واقامة دولة فلسطينية.

وقال أن الوفد قد نجح في ايصال رسالة الشعب الفلسطيني الى العالم رغم المعوقات التي وضعتها اسرائيل.

ثم تحدث الشيخ تيسير بيوض التميمي وبين الحكم الشرعي بشان التفاوض مع اسرائيل.

ثم تحدث عبد العليم دعنا وقال: ان الوفد ذهب للتفاوض في ظل تمزق عربي وان المفاوضات تجري في ظل تفوق اسرائيلي وان الوفد قدم التنازلات وخضع للشروط الاسرائيلية والامريكية.

وبعدها أجاب المحاضرون في الندوة على أسئلة الجمهور باشتراك عاطف سعد والدكتور عزير عمرو.

وفي نابلس، عقدت أمس ندوة سياسية حول المؤتمر في مركز «حواء» شارك فيها الانسة زهيرة كمال والسيدة مها متسكلم نصار.

وتحدثت زهيرة مال عن أهمية اللقاءات التي يعقدها اعضاء الوفد الفلسطيني، وقالت: لقد اتاح مؤتمر مدريد لنا فرصة طرح قضيتنا العادلة أمام العالم، وأن ما تم انجازه لا يشكل سوى الخطوة الاولى في مسيرة الالف ميل، وقالت: علينا المحافظة على الزخم الاعلامي الذي حققناه في مدريد لخلق وقائع جديدة على الارض وبناء وترسيخ البنية التحتية.

كما تطرقت الى اسباب المشاركة الفلسطينية وكيفية تشكيل الوفد وما جرى في مدريد خلال الجلسة الافتتاحية وجلسة الرد على كلمات الوفود، وأكدت أن الوفد الفلسطيني مثل جميع الفلسطينيين.

أما السيدة مها نصار فقد شرحت اسباب معارضة الاشتراك في المؤتمر، وقالت أنه لا توجد ضمانات بتحقيق المطالب الفلسطينية خاصة وأن المحادثات تجري ضمن وفد مشترك اردني - فلسطيني وهدفها اقامة حكم ذاتي او كونفدرالية مع الاردن.

وفي مخيم دير البلح في قطاع غزة، اقيمت امس ندوة شارك فيها الدكتور زكريا الاغا والمحامي فريح أبو مدين والدكتور أحمد دحلان وعبد الهادي ابو خوصة. وقد اكد المتحدثون على التمسك بالثوابت الفلسطينية.

والقى الدكتور زكريا الاغا كلمة حيث اعتذر عن الدكتور حيدر عبد الشافي الذي غادر الى عمان صباح أمس.

واكد على ضرورة التزام الشعب الفلسطيني في الداخل والخارج بوحدته الوطنية التي هي السبيل الوحيد لنيل حقوقه المشروعة. واضاف أن الدرب طويل والمعاناة كبيرة ولكن ثقة الشعب حليفها والنصر قريب.

وقال ان رغبة الشعب الفلسطيني هي احلال السلام العادل والشامل.

على احدث الماكينات العالمية

نيفين

جهاد أحمد صيام

عالم الشهرة في التنظيف

■ خدمة ليلا نهارا

استعداد تام لجلي البلاط والتلميع
وتنظيف البلاط الصيني والعادي والزجاج
والقنيل والموكيت والكنبايات وتلميع بولش كريستال

لدينا فرع لرش مبيد الحشرات

القدس - بيت حنينا - ضاحية المعلمين - تلفون ٨٣١٤٨٨

ترويب البلاط بواسطة احدث الماكينات

Niveen

Polishing tiles and ground floors,

بريد العرب

اتصالات هاتفية و خدمات بريدية
لجميع الدول العربية

فرصة لا تعوض

تشرين ثاني شهر السلام

بهذه المناسبة
شركة بريد العرب تقدم

٥٠٠ خط اتصال مباشر
مع جميع الدول العربية مجاناً

احجز لك خط...ادفع فقط ثمن المكالمات

خدمة على مدار ٢٤ ساعة بدون اي وسيط

لمزيد من المعلومات اتصلوا :
الضفة الغربية ٧٤١٤٢٧ - ٠٢
قطاع غزة ٨٦٨٥٢٨ - ٠٥١

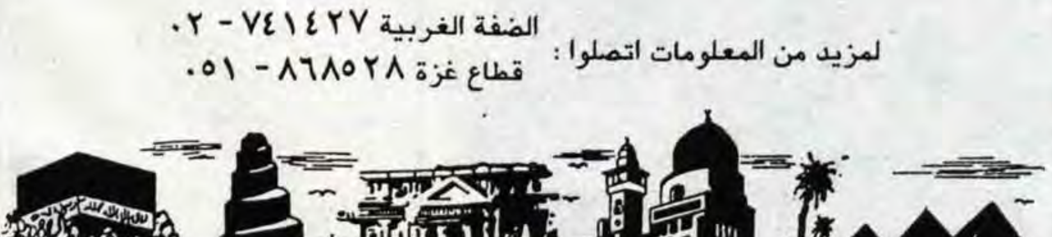

بريد العرب - بريدنا

الى طلبة الامتحان الشامل وكليات المجتمع

مركز نابلس للكمبيوتر
ومركز الطلبة ـ نابلس

نابلس ـ عمارة كرسوع ـ الطابق الرابع
هاتف: ٧٢٧٧٧ ـ ٧٦٦٦٧

يعلن:

عن دورات لمراجعة المناهج التي سيتقدمون للامتحان بها وخاصة :
برمجة الكوبول وبرمجة البيسك وبرمجة الفورتران.
يبدأ التسجيل اعتبارا من اليوم ولمدة (٥) أيام بالاضافة الى دورات اخرى خاصة برجال الاعمال والعاملين في مجال السكرتاريا.
LOTUS 123/ D. BASE III + / BASIC
ونظام التشغيل DOS

مدير المركز

نقليات امانات لواء جنين

حاتم محمد اسنان

تعلن الى عملائها الكرام عن استعدادها لاستلام الامانات (زيت ، زيتون ، جبنة)
وارسالها الى الاردن، الامارات العربية المتحدة، قطر السعودية (الرياض ـ الدمام) في موعد اقصاه ١٩٩١/١١/٢٥ .

للمراجعة :

هاتف المكتب : ٥٠١٠٤٦
هاتف المنزل : ٥٠١٢٤٥

شركة الهدى لتأجير العقارات
مطلوب حالا وسريعاً

* دبلوماسي رفيع المستوى يبحث عن:
ڤيلا مستقلة في موقع راقي في مدينة القدس على أن تتكون من ٤ ـ ٥ غرف نوم + صالون وصالة واسعة فنرجوا ممن تتوفر لديهم هذه المواصفات الاتصال بنا في وقت مبكر من صباح هذا اليوم.

* مطلوب شقة في منطقة شعفاط بيت حنينا
مكونة من ٢ ـ ٣ غرف + منافع على ان تصلح لمكاتب او لسكن.

ويسر الشركة ان تضع خبراتها بين ايديكم
فاذا كنت احد المعنيين في تأجير شقتك
او كنت احد المعنيين في استئجار شقة
فاترك ذلك لاصحاب الخبرة الذين يوصلوك الى طلبك

فنحن متوفر لدينا عدد من الطلبات على شقق ربما تكون شقتك احدى الشقق التي يبحث عنها العشرات من المواطنين لذلك لا تتردد في الاتصال بنا ونحن نتولى ذلك عنك.

فارفع سماعة هاتفك واتصل بنا فورا وزودنا بمعلومات عن الشقة التي لديك ونحن سنكون في خدمتك.

القدس ـ عمارة النزهة ـ الطابق الثالث ـ امام مسرح الحكواتي
هاتف ٢٨٨٦٩٤ ـ ٢٨١٢١٨

شركة عرابي لتأجير السيارات

الجديد ... الجديد ... كما عودتكم دائما ...

شركة عرابي لتأجير السيارات

رام الله ـ البيرة ـ طريق القدس ☎ ٩٥٥٦٠١ ـ ٩٥٣٥٢١ـ٠٢
ان تضع في خدمتكم احدث الموديلات من سيارات
● تمبرا الفاخرة ● دايهاتسو ابلاوز ● تيبو ● اونو
بكافة احجامها والوانها ـ العادي والاوتوماتيك
■ سيارات الفيورينو لأصحاب المؤسسات والشركات التجارية ■

شركة عرابي لتاجير السيارات
ORABI Co.
RENT A CAR
٩٥٣٥٢١-٩٥١٦٠١ ☎ 953521 - 951601

عند احضارك هذا الكوبون تحصل على خصم ١٥٪
عند استئجارك سيارة من شركة عرابي لتأجير السيارات
يسري هذا العرض لغاية ١٩٩٢/١/٣١م

حديث «القدس»

المطلوب... قمة عربية

الاجتماع الفلسطيني الاردني السوري الذي سيعقد في عمان الاسبوع المقبل بهدف تنسيق المواقف بشأن عملية السلام يأتي تمهيدا للجولة الثانية من المحادثات الثنائية التي من المرجح عقدها في واشنطن. واذا كان التنسيق العربي دون المستوى المطلوب في المراحل التي سبقت عقد مؤتمر السلام في مدريد فان المعطيات الجديدة لما بعد مؤتمر مدريد ودخول عملية السلام مرحلة المفاوضات حول قضايا الجوهر تحتم تعزيز هذا التنسيق وصولا الى الموقف العربي الموحد تجاه كافة القضايا المطروحة في مفاوضات السلام.

مصيرية القضايا المطروحة على جدول الاعمال الدولي اليوم والمتعلقة بمستقبل الشرق الاوسط عموما والمنطقة العربية خاصة تؤكد ان عملية السلام الجارية لا يمكن التعامل معها على انها تطور عابر او حدث تقتصر آثاره على هذا الطرف العربي او ذاك، وبالتالي فان تجزئة الموقف العربي في مفاوضات السلام او السعي الى معاهدات سلام منفردة لا يمكن ان يخدم الهدف الثابت الذي حدده الجانب العربي والفلسطيني والمتمثل في تحقيق السلام الشامل والعادل والدائم القائم على اساس الشرعية الدولية ومقرراتها.

العالم العربي عموما بما في ذلك الاطراف العربية المشاركة في المحادثات الثنائية يمتلك من المقومات السياسية والاقتصادية ما يؤهله لان يساهم بفاعلية في رسم آفاق السلام الحقيقي في المنطقة وفي المشاركة الفاعلة في النظام الدولي الجديد بما يخدم المصالح العربية العليا وفي مقدمتها صون الاستقلال السياسي واستعادة الحقوق العربية بما يشمل انهاء احتلال الاراضي العربية والفلسطينية وتمكين الشعب الفلسطيني من نيل حقوقه الوطنية المشروعة. ولكن المشكلة التي يواجهها العالم العربي اليوم لا تتمثل في المقومات الكامنة وانما بطرق استغلال هذه المقومات.

فاذا كانت محادثات السلام الثنائية تتطلب تنسيقا مكثفا بين الاطراف العربية المشاركة فيها فان هذه الاطراف بحاجة الى دعم عربي واسع يرتكز الى المقومات السياسية والاقتصادية التي يمتلكها العالم العربي ويستغل هذه المقومات في خدمة طريق السلام الذي اختاره العرب. ولعل عقد قمة عربية على هذا الاساس وبعد التطورات الكثيرة التي شهدتها المنطقة بما في ذلك تطورات عملية السلام بات امرا ضروريا وبذلك يمكن للعالم العربي الانطلاق بثقة اكبر نحو مفاوضات السلام خاصة وان الموقف السياسي والاقتصادي العربي الموحد الذي يربط بين ما يمتلكه العرب من مقومات وبين عناصر السلام المختلفة في اطار الشرعية الدولية سيكون له تأثير كبير في النظام الدولي الجديد والقوى المؤثرة فيه والتي تقود عملية السلام في منطقتنا اليوم.

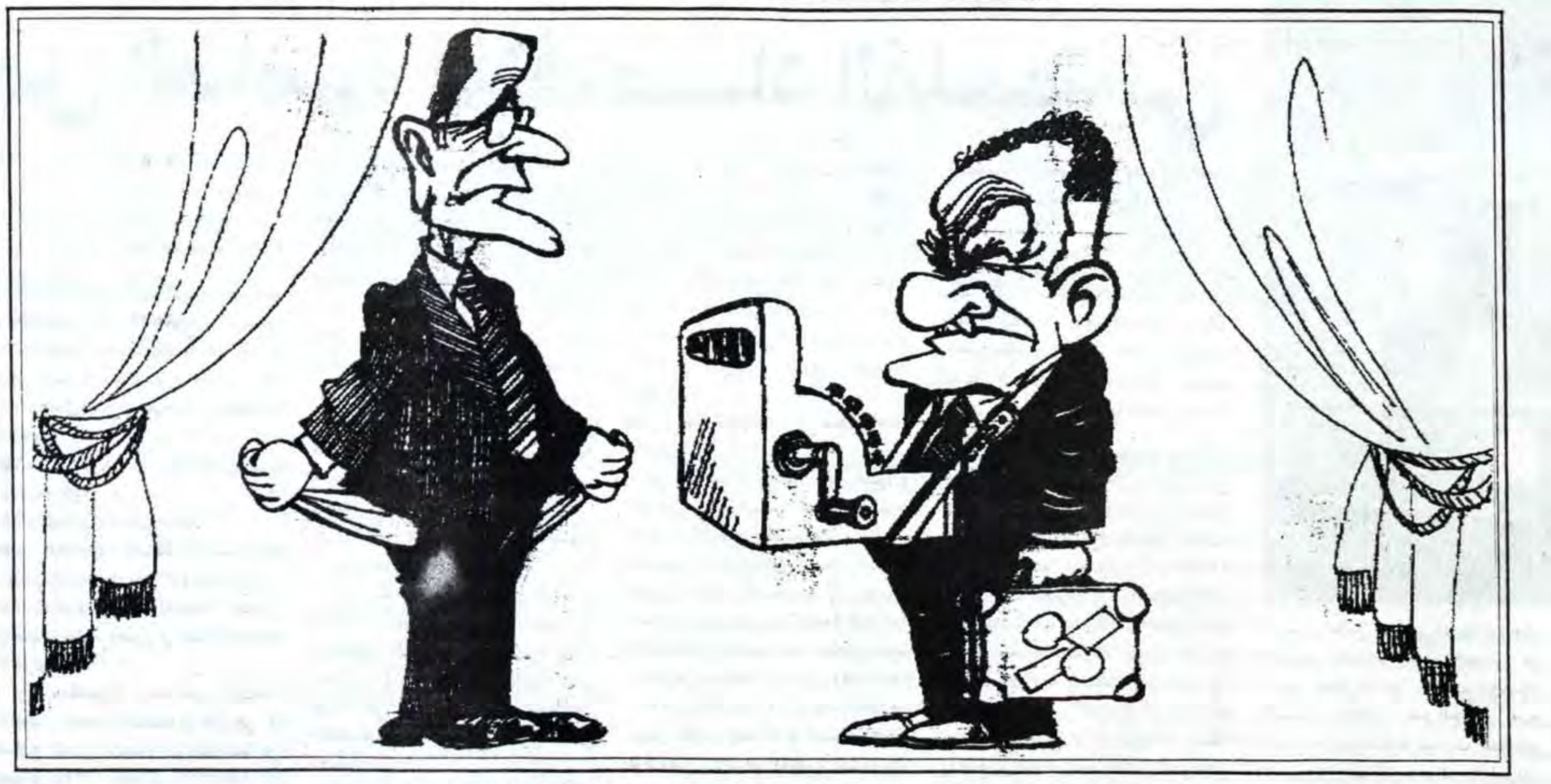

القدس
جريدة يومية سياسية
تأسست سنة ١٩٥١
صاحب الامتياز والمحرر المسؤول
محمود ابو الزلف
الادارة والتحرير والمطابع
قلنديا ـ طريق المطار
☎ ٨٥٥٤٢١/٢/٣/٤
فاكسميل رقم: ٨٥٦٩٣٧ ـ ٠٢
٢٨٣٦٣٥ ـ ٠٢
ص.ب ١٩٧٨٨
المكتب الفرعي: القدس شارع صلاح الدين
☎ ٢٨٢٤٧٥/٦
الطباعة: مطابع القدس العربية
AL– QUDS
Arabic Daily Newspaper
Est. 1951
P.O.Box: 19788, Jerusalem
Publisher and
Editor-in-Chief
MAHMOUD ABU ZALAF
TEL: 02 – 855421/2/3/4
02 – 282475/6
TEL-FAX: 02–856937
02–283635

ما الذي يجري في حزب العمل الاسرائيلي؟؟

بيريس: بدون حل اقليمي لن يكون هناك سلام
رامون: برنامج حزب «العمل» قريب جدا من مواقف الليكود
برعام: من يريد السلام لا يستطيع منع قيام دولة فلسطينية
بورغ: الحمائم يتوجهون لمؤتمر الحزب للانتصار في كل المجالات

● كتب شمعون بيريس زعيم حزب «العمل» الاسرائيلي المقال التالي في صحيفة «يديعوت احرونوت» تحت عنوان «الجدال بين الحمائم، والصقور غير موضوعي الان:

مؤتمر حزب العمل هو مؤتمر ديمقراطي فيه اعضاء وله تشريع وانتخابات وتوجد فيه حرية النقاش، حزب بماض تاريخي وله مستقبل تاريخي.

ستعرض ثلاثة موضوعات رئيسية في المؤتمر. الموضوع الاقتصادي - الاجتماعي - في ضوء التدهور الخطير بالاقتصاد وبالمجتمع وباستيعاب الهجرة، الانهيار الذي لم يتوقف بعد، واصبح وكما يبدو يشكل خطرا متزايدا على مستقبل مجتمعنا.

اما الموضوع الثاني فهو الموضوع السياسي. وتوجد خطوط فاصلة بيننا وبين التكتل في هذا الموضوع. ويبدي التكتل استعدادا لضم جميع المناطق، وحتى تهديد مسيرة السلام وان حسم القرارات التي اتخذها الان يتعلق فقط بالمجال الاجرائي الاداري وليس في المجال النوعي. والسفر الى مدريد يعتبر شيء اما التوصل للسلام فشيء اخر.

ان الطريق الى السلام محفوف بقرارات يجب حسمها بقسوة مثل تلك القرارات التي اتخذها دافيد بن غوريون عام ١٩٥٧ عندما قرر الانسحاب من شبه جزيرة سيناء، ومثل ما قام به مناحيم بيغن عندما قرر في العام ١٩٧٨ اعادة كل شيء. ولم يخف شامير مثل هذه التجربة. ومن المشكوك فيه ايضا ان يكون راغبا بذلك.

ومع ذلك فان حزب «العمل» على قناعة بانه بدون حل اقليمي لن يكون هناك سلام من جهة وان اسرائيل قد تتحول الى دولة ثنائية القومية من جهة ثانية. ومن اجل التوصل الى سلام يجب تحديد مسار. اما الخطوة الاولى فيجب ان تكون اعطاء حكم ذاتي للشعب الفلسطيني. واعتقد بأن اعطاء الحكم الذاتي وضم المناطق امران لا يتوافقان.. ولهذا فاننا في حزب «العمل» نعتقد بانه يجب تجميد الاستيطان ابان فترة المفاوضات من اجل اجراء مفاوضات.

اما المحطة الثانية فهي مؤتمر دولي للتطوير الاقتصادي في الشرق الاوسط. وهذه فرصة غير عادية من اجل ايجاد شرق اوسط يسوده التعاون والامل. ومن المؤسف ان يكون هذا الامر خافيا عن انظار كثيرين.

ومع ذلك فان الجدال الدائر بين الحمائم والصقور غير موضوعي الان. ان الحدود الدائمة سيتم وضعها بعد خمسة اعوام وحتى ذلك الوقت سيكون لدينا وقت لاجراء مداولات حول ذلك.

اما الموضوع الثالث فيتعلق بالانتخابات الاولية داخل حزبنا. وهذه خطوة باتجاه ديمقراطية الحزب وتجربة لم يخضها اي حزب في اسرائيل حتى الان. وسيتم انتخاب رؤساء الحزب واعضاء الكنيست. وهؤلاء الذين تم احصاؤهم هم الذين سيحسمون.

وكما هو معروف فاننا نؤيد استبدال اساليب الانتخابات للكنيست والانتخابات المباشرة لرئيس الحكومة. ولا ريب في ان ديمقراطية اكثر منطقا ستسهل على اسرائيل واجهة المعضلات. انني اتوجه الى المؤتمر بثقة كبيرة في ان حزبنا الذي يعرض البديل الوحيد ومن الجدير بنا الخروج من الازمة الاقتصادية من اجل تعزيز نقطة الجمهور بالظروف الجديدة ومن اجل تعميق الهوية الديمقراطية في مجتمعنا. وستقدم في هذا المؤتمر مؤشرات تؤكد وجود عمل كثير امامنا، واننا سنقوم به.

من اجل الامل

وتحت هذا العنوان كتب عضو الكنيست حاييم رامون من رؤساء معسكر الحمائم في حزب «العمل»:

«يعتبر مؤتمر الحزب الذي يفتتح اليوم مصيريا بالنسبة لمستقبل الحركة القديمة، كثيرة الحقوق والواجبات. وسيحسم هذا المؤتمر اذا ما كان حزب «العمل» بديلا لحكومة التكتل، ام انه سيعود ثانية الى حكومة برئاسة «التكتل».

حزب «العمل» الذي يقرر الحفاظ على الوضع الذي تعتبر فيه الخدمات الاجتماعية والرفاه سياسية وتابعة لمؤسسات الحزب، تقرر من الناحية العملية الانضمام الى السلطة، بغض النظر عن الجهة التي تسيطر عليها لانه لا وجود لهذه المؤسسات اذا لم يستمر تدفق اموال الدولة اليها بصورة دائمة. وكل من يحاول التشكيك بهذه الحقيقة يجب عليه ان يتذكر كيف فضل حزب «العمل» حقيبة وزارة المالية على وزارة الخارجية. وتخلى عن التأثير على مسيرة السلام وذلك ابان انضمامه لحكومة الائتلاف الثانية في العام ١٩٨٨.

ان حزب «العمل» الذي يتبنى برنامجا سياسيا صقوريا، والذي بالامكان جسر الهوة بينه وبين مواقف التكتل بسهولة نسبية، يشير وبصورة لا تقبل التأويل الى الاندماج مع التكتل بعد الانتخابات.

زملائي وانا نقترح بان يتبنى حزب «العمل» القرارات التي تحول اسرائيل الى دولة رفاه متقدمة، وفقا للنماذج الاوروبية الغربية، اقتصاد يسير وفقا لاسس اقتصاد السوق، وليس بناء على تمييز في قطاعاته، تتوفر فيه فرص متساوية للجميع، دولة يتمتع فيها كل مواطن بالخدمات الصحية، الرفاه، التقاعد والرياضة دون ان يلزم على الانضمام لاي مؤسسة ذات توجهات سياسية معينة.

ونقترح في مجال السلام والامن بديلا حقيقيا لمواقف حكومة التكتل، التي ستقود مسيرة السلام ان عاجلا ام آجلا الى طريق مغلق. اننا سنناضل في مؤتمر حزب العمل من اجل ايجاد بديل يرتكز على الامل، وسنبذل قصارى جهدنا من اجل ان لا ينهي الحزب حياته السياسية كحزب ظل سياسي مثل حزب المتدينين الوطنيين «همفدال».

هذه السيدة يجب عدم تأبينها

● وكتب ابراهام بورغ من حمائم حزب «العمل» تحت العنوان المذكور:

سيكون هذا مؤتمرا جيدا. هذه السيدة المسنة ـ «حزب العمل» ـ قتلوها، دفنوها، وابنوها، وفجاة تنبعث من داخلها اصوات صحية وشابة. ولانه لا تنبعث حرفات من الاموات ولا يحركون بايديهم في خضم الجدال الحامي الوطيس، فان هذا يعني بان حزب «العمل» ما زال حيا وقائما. لانه يوجد في داخله صراع حقيقي، يتضمن مشاعر وقوة، حول المستقبل والمكانة والفخار. اننا نتوجه الى المؤتمر من اجل الانتصار في كافة الجبهات. نظرية اقتصادية من اجل الفرد وليس لصالح النظام، من اجل طب جيد وضد الصف الطويل في كوبات حوليم ومن اجل نظرية السلام التي لا جدال حولها وبين فصل الدين عن الدولة.

وسيكون هذا مؤتمرا جيدا اذا تمت الموافقة فيه على مواقفنا. وسيكون هذا هو حزب العام ٢٠٠٠ من اجل الجيل القادم ولصالح اسرائيل.

هكذا لن ننتصر في الانتخابات

● وتحت هذا العنوان كتب عوزي برعام سكرتير الحزب السابق وهو ايضا من معسكر «الحمائم»:.

«لا يوجد شعب فلسطيني».. هذا ما اكدته غولدا مئير رئيسة الحكومة في احدى المرات. ورد عليها البروفيسور يشعياهو ليبوتبش باسلوبه المتميز: «اذا قررت مجموعة من الناس بانها غير شعب فهي غير شعب واذا قررت بانها شعب فهي شعب».

ولا ريب في ان الذي تابع مداولات حزب العمل استعدادا لعقد مؤتمره سيدرك باننا لم نتعلم من تلك العبرة. ان الذي يتطلع مثلا الى السلام لا يستطيع منع اقامة دولة فلسطينية، ولا يستطيع

البقية ص١١ع٨

جبهة سلام واسعة في اسرائيل اصبحت ضرورية

بقلم: ابشالوم فيلن
«عل همشمار»

● خاضت اسرائيل في الاشهر الاخيرة مسيرة السلام التي ربما تكون الاكثر اهمية منذ ٤٣ عاما. لقد وقع ذعر «شامير الان، على البعض منا ان حمل شعار «فقط التكتل هو الذي يستطيع، وسيقودنا هذا في مسيرة بطيئة مراقبة، تؤدي في نهاية المطاف الى سلام على شكل تسوية «اوتونوميا» - حكم ذاتي - في الضفة واتفاق جزئي في هضبة الجولان الامر الذي سيؤدي الى تصفية الجدوى السياسية، من وجود معسكر السلام ويعرضنا كاداة عديمة النفع. وفي مثل هذه الحالة سنبقى نحمل توجهاتنا الاقتصادية - الاجتماعية فقط وسنجبر فقط على اساس مشاكل البطالة والاستيعاب والهجرة. الخ تحديد سبل ظهورنا في الانتخابات. هذا اضافة الى تحالفاتنا الحزبية.

لقد توجه التكتل الى مدريد وخاض مسيرة السلام ليس جراء محبة السلام التي قفزت اليه بصورة مفاجئة.

ان حرب الخليج والعالم الذي بقي مع شرطي حركة مرور واحد وادراك جيراننا بانه وبدون مظلة دولة عظمى لن يستطيعوا توفير خيار عسكري والتطورات والنضج في صفوف الفلسطينيين ومشاكل استيعاب المهاجرين وتشغيل مليون مهاجر والصفعة التي تلقيناها في قضية الضمانات المصرفية. كل هذه عناصر ذات وزن تقبل تجبر التكتل على اتباع هذا المسار.

صحيح انه وفي ظل المعطيات الحالية يبدي معظم الجمهور رغبة بالسلام واستعدادا للانسحاب، لكنهم يريدون ان يقوم التكتل بذلك. ان اسرائيل في العام ١٩٩٢ بجمهورها وبتطلعاتها الوطنية الاقتصادية - والاجتماعية والثقافية هي التكتل. اما التطلع للعدالة الاجتماعية فيرحمها الله. انه يدرك العالم لغة القوة. وتعقد الحلول الوسط على اساس تجاري ولا توجد علاقة بين الاخلاق والسياسة. دعوا الناس تربح. لقد انهارت جميع المؤسسات التي قامت على اساس المساواة. كل هذه تعتبر حقائق راسخة لدى جزء كبير من المجتمع الاسرائيلي، وتشكل منطلقات لكل من يحاول التأثير على مسيرتها.

المعارضة الرئيسية، حزب «العمل»، يعاني من وضع مترد. ومن الناحية العملية لا يعمل كمعارضة. لقد تحول حزب «العمل»، ومنذ ١٥ عاما على العودة للسلطة من خلال وسائل مختلفة من خلال الفرضية القائلة بان حزب «العمل» هو حزب السلطة حدثت له عدة «حوادث» مؤسفة، وانه اذا عاد سائقوها الى الشارع ومروا بعدة فصول دراسية في السياقة الوقائية، سيعود حزب العمل الى السلطة.

لقد مكث حزب «العمل» في الحكومة الائتلافية. وقد عمل على سحب الجيش الاسرائيلي من لبنان ووقف التضخم المالي، الامر الذي اضفى شرعية على استمرار التكتل في سدة الحكم، على المستويين البراغماتي والعقائدي، ومن الجدير بنا الان النظر الى النظام الاقتصادي - الاجتماعي في السنوات الاخيرة وتجميد مسيرة السلام، سياسة التعيينات الحكومية وما شابه ذلك.

اما التكتل فيوجد في السلطة منذ حوالي ١٥ عاما، وما زال يعتبر نفسه كمعارضة، ويعتبر معظم المؤسسات مؤيدة للجانب المضيء من القمر، والتكتل على الرغم من كونه حزب السلطة، الا انه مستمرا بتشكيل العنوان الرئيسي للاضطهاد والتفرقة، وبهذا يتمتع بكافة الجوانب في الوقت نفسه.

لا يشكل حزب «العمل» في ظل المعطيات الحالية، بديلا فكريا، واكثر ما يمكن اعتباره هو موقف انتخابي لقطاعات معينة في الجمهور. اما نواته الصلبة فتتكون من حوالي ٢٥ عضو كنيست تقريبا، وتؤدي سيطرته على الهستدروت وعلى جزء من البلديات ومناطق اخرى الى تمكين النواة الصلبة من اعضائه بالحفاظ على قدراتها في ظل الظروف الصعبة. وتشترك في نطاق الحد الادنى من المسافة بين هذا الوضع وبين تحويله الى عنوان يجرف نحو الجماهير، خصوصا جماهير المفكرين في اسرائيل والشبان والمهاجرين وما شابه، ما تزال بعيدة. انه لا يحمل اليوم روحة فكرية ولا رسالة ايديولوجية ولا امال وبشائر تؤدي الى تعزيز الانتماء من الناحية النفسية. ولهذا فان احتمالات حزب العمل لاستبدال التوجهات القائمة ضئيلة جدا.

وبناء على ذلك فقط فلقطاع واسع من الجمهور، ذو تطلعات اجتماعية حيال مسيرة السلام، ومواقف مستقلة حيال الاقتصاد والمجتمع، ابتداء من التوجهات الراديكالية والحساسة في المجال الاجتماعي، الاقتصادي وما شابه ذلك وحتى التوجهات المتطرفة حيال حرية الفرد، الرأسمالية وما شابه.

ويمتاز هذا الجمهور بقاسم مشترك في عدة قضايا جوهرية. الاستعداد لحل وسط في مجال السلام، معارضة الاكراه الديني، توجهات انسانية في مجالات الاخلاق، التربية والتعليم، النقاء السياسي، وضد الفساد وتوجد لهذا الجمهور وجهات نظر مختلفة حيال الشؤون الاقتصادية.

ويشير الانتقاد التقارب الذي طرأ في السنوات السابقة بين التوجهات الليبرالية الكلاسيكية مع قضية حرية الفرد وامتناع الدولة عن التدخل في الشؤون الاقتصادية والحد الادنى من الارباح وبين التوجهات الاشتراكية الكلاسيكية، بخصوص تدخل الدولة في المجال الاقتصادي والاستعداد للسلام الاسرائيلي بمضامين الحرية.. فقد اقرار تقدم في المصالح الاساسية.

التقارب في هذه التوجهات واضح في الحاجة الى توفير استيعاب مليون مهاجر جديد بؤيد رأسماليين كبار تقديم الدولة ضمانات للمصانع الخاصة بنسبة عشرات بالمائة. ويدرك الجميع انه دون تدخل الدولة فلن تتوفر اي احتمالات للنمو الاقتصادي ولا القدرة على الصمود في مواجهة الهجرة الكبيرة. وايضا الاشتراكيون مروا في السنوات الاخيرة في اعقاب التطورات التي جرت في عالمنا بتحولات، واصبحنا نؤكد اليوم بصورة رئيسية على العدالة الاجتماعية، مناهضة التفرقة، الاضطهاد، العنصرية والاجحاف وليس على مجالات وطنية ووجود بيروقراطي فاشل باي ثمن وفي كل الظروف. اننا لم نتخل عن مبادىء ايماننا بالعدالة الاجتماعية والتطلع الى المساواة الاقتصادية، وما شابه. لكن التأكيدات تتغير جراء تغير الوقائع.

اعتقد بانه ستحدث عواصف كثيرة في مسيرة السلام قبل وصولها الى بر الامان. فالاستيطان والتحرشات من انواع مختلفة ستشكل علامات بارزة في الطريق المستقبلية ولهذا فان معسكر السلام الواسع سيكون مشغولا في الاشهر القادمة. وللاسف الشديد لن نشهد البطالة في هذا المجال. ان الصراعات في المواضيع الاقتصادية - الاجتماعية ما زالت في بدايتها. مشكلة التشغيل، النمو الاقتصادي، الفروق في المداخيل، الثمن الاجتماعي الذي يرافق النمو السريع، كل هذه المواضيع ستكون على جدول الاعمال الوطني.

يبحث الجمهور الان عن عناوين سياسية موثوقة من جهة وقادرة على التأثير من جهة اخرى. ولا يصبو الجمهور لتأييد الصغير حتى وان كان محقا في مواقفه وفقط المزج بين القناعات السياسية ووجود قوة سياسية لتحقيق هذه القناعات هو الذي سيبلور الواقع السياسي. وفي ظل الوقائع الاسرائيلية الحالية فان كل خطوة تمكننا من الحفاظ على جوهر مبادئنا والعمل على تطبيقها باقصى حد ممكن من القوة.

اننا بحاجة لحسم استراتيجي من خلال الانتخابات، يؤدي الى وجود معسكر واحد يتكون من حزب «العمل»، وكافة الاحزاب التي تقف على يساره من

البقية ص١١ع٨

بسم الله الرحمن الرحيم

الحكم الذاتي

● بقلم الدكتور: محمد علي ابو عمارة
استاذ القانون العام المساعد
ـ الجامعة الاسلامية بغزة ـ

تتبع الدول المعاصرة اليوم نوعين من الانظمة الادارية في ادارة اقاليمها المختلفة، المركزية واللامركزية.

واللامركزية إما ان تكون لا مركزية سياسية، وتتميز بوجود سلطات الدولة الثلاث «التشريعية والتنفيذية والقضائية» في كل وحدة ادارية «ولاية، اقليم» كما يكون للسلطة المركزية هذه السلطات.

وتسمى الدولة في هذه الحالة بالدولة المركبة من عدة دويلات... كما في الولايات المتحدة الامريكية، والاتحاد السويسري.

وقد تكون اللامركزية ادارية اذا كانت الوحدات الادارية «الاقاليم» تتمتع بجزء من السلطة التنفيذية «الادارية» فقط. بحيث نجد الوحدات الادارية تتولى الخدمات والوظائف ذات الطابع المحلي «المرافق المحلية» بينما تحتفظ السلطة المركزية بالمرافق القومية مثل الامن والدفاع والقضاء والخارجية والاقتصاد... الخ ويكامل السلطة التشريعية والقضائية. بما يضمن وحدة وسلامة الدولة ووصايتها على الهيئات المحلية، وهذا النوع من الادارة المحلية يوجد في الدول المركبة او في الدول البسيطة على حد سواء، وله نماذج كبرى كما في النظام الانجليزي، والنظام الفرنسي والسوفياتي... الخ.

ومصطلح الحكم الذاتي لا يمكن صرفه الى حقيقة ثابتة لان هناك اكثر من صورة للحكم الذاتي... العراق والسودان في منطقتنا.

ولكن على وجه الجملة يمكن القول بان الحكم الذاتي هو نوع من اللامركزية يجمع بين اللامركزية السياسية واللامركزية الادارية تبعا لشروطه والمحددة تبعا للغاية منه، لان الحكم الذاتي قد يجسد وحدة الدولة وقد يكون مؤشرا على تقسيم الدولة.

ومن متابعتي لوسائل الاعلام المختلفة حول ما يدور عن مضمون الحكم الذاتي استطيع ان اقول بان اسرائيل ترغب في تطبيق ادارة محلية في الضفة والقطاع «بما يجسد وحدة الدولة» بمعنى ان يتولى اهل الضفة والقطاع في كل محلة جزءا من نشاط السلطة التنفيذية «تعليم، صحة، بلديات... الخ» في ظل قيدين رئيسيين:

● (١) الوصاية على المحليات من جانب السلطات العليا المركزية والمتمثلة اساسا في التمويل والاعتبارات الامنية.

● (٢) مدى الاختصاص الممنوح للمحليات في ضوء الاختصاصات الممنوحة للسلطات المركزية.

اما الفلسطينيون فقد ذهبوا الى المفاوضات بقصد ترتيب حكم ذاتي مؤقت يشمل السلطة التشريعية والتنفيذية والقضائية، مع بعض القيود مؤقتا توطئة لاقامة دولة فلسطينية مستقلة بعد المرحلة الانتقالية، او دولة مستقلة مرتبطة باتحاد كونفدرالي مع المملكة الاردنية الهاشمية.

فالخلاف اذن هنا هو خلاف في الغاية والنتيجة التي يطلب اليها الحكم الذاتي، وبالتالي فان المفاوضات اذا ما نجحت في ترسيخ اي نوع من هذا الحكم الذاتي وحده.

فاذا ما استمرت المفاوضات فقد نصل الى مجلس تشريعي اداري محدود الصلاحية، والى شرطة محلية، والى جهاز قضائي محلي، بجانب مرافق التعليم والصحة والاسكان والبلديات... فتكون من قبيل اسم الحكم الذاتي «ادارة محلية» وليس حكما ذاتيا... طالما ان هذا هو نهاية المطاف.

فاذا ما سلم الجانب الاخر بحق تقرير المصير للشعب الفلسطيني، وحق اقامة الدولة المستقلة فيما بعد لها من السيطرة على الارض والسكان معا فيداهمه ان تتسع الصلاحيات الممنوحة للحكم الذاتي في هذه المرحلة مع قيود ضئيلة لا تلبث ان تنتهي بنهاية المرحلة الانتقالية.

من هنا فان اجمال ما يدور من محادثات السلام بين الجانب الفلسطيني والجانب الاسرائيلي يعتمد على القرار السياسي للجانب الاسرائيلي وعلى مدى قدرته في تضاللاته السياسية المتعددة الوجوه، وايضا فان اجمال ما يدور هو عمل فني تخصصي بالدرجة الثانية يعتمد العلم والخبرة لتحصيل اكبر قدر تام تخفض من اتفاق سياسي معين.

الشرق الاوسط ... في ظل الاسلحة النووية

عن «الايكونوميست»

● عندما قامت فرنسا بتوريد مفاعل ديمونا في الخمسينات قال الاسرائيليون ان المبنى عبارة عن مصنع نسيج وكان الرئيس ايزنهاور اجبرهم فيما بعد على الاعتراف بان المصنع عبارة عن مفاعل نووي.

وفي مرحلة لاحقة اجبر الرئيس كندي اسرائيل على السماح للمفتشين الامريكيين بالقاء نظرة داخل المفاعل للتاكد من ان اغراض هذا المفاعل سلمية. وجاء المفتشون ثم غادروا المكان وكانت اخر زيارة لهم عام ١٩٦٩ لكنهم لم يجروا اي تفتيش.

وفي هذا الوقت اعلنت «السي اي ايه» ان اسرائيل تملك القنبلة الذرية او بالاحرى تملك العديد منها.

واسرائيل تعمل عادة على ابعاد اسلحتها الذرية عن الانظار اذا دعت ضرورات النزاع مع العرب حيث تم التلويح بترسانتها من اجل الردع.

وفي مناسبات متفرقة يردد زعماء اسرائيل مع بعض المداورة اللفظية الوعود الغامضة حول عدم نية اسرائيل ادخال السلاح النووي للشرق الاوسط قبل الاطراف الاخرى. وفي اوقات اخرى تلتزم اسرائيل جانب الصمت واحيانا تغلق الباب على كل من يكسر حاجز الصمت مثلما حدث مع مردخاي فعنونو الذي خطف من لندن (او من روما) عام ١٩٨٦ ووضع في السجن مدى الحياة بعد ان باح باسرار السلاح النووي الاسرائيلي لصحيفة صنداي تايمز البريطانية.

ورغم هذه الجهود فان المعلومات المتعلقة بالسلاح النووي الاسرائيلي كشفت للملأ وفي وضح النهار عن طريق كتاب الصحفي الامريكي سيمور هيرش. والكتاب يلقي الاضواء على مدى حجم الترسانة النووية الاسرائيلية وكيف ان الادارات الامريكية المتعاقبة غضت النظر عن البرنامج النووي الاسرائيلي او ساعدت على تطويره.

اما الطرف الاخر الذي سلط الاضواء على برنامج اسرائيل النووي فهو ديفيد كي المفتش التابع للامم المتحدة والذي قام بالتفتيش على البرنامج النووي العراقي. فقد عبر كي عن رغبته في زيارة المنشآت النووية الاسرائيلية.

الا ان المشكلة التي تعترض طريق هذا المفتش هي ان اسرائيل لم توقع على معاهدة منع انتشار الاسلحة النووية ولم تعط وعدا بالامتناع عن انتاج القنبلة النووية.

وفي هذا الوقت الذي تتراجع فيه الترسانات النووية للدول الكبرى فان شعبية السلاح النووي الاسرائيلي اخذة في التراجع.

ومع انعقاد مؤتمر مدريد وفي ظل التنسيق القائم بين الولايات المتحدة والاتحاد السوفياتي قالت صحيفة هارتس ان الرئيس بوش قرر استغلال هذا المؤتمر لنزع اسلحة اسرائيل النووية. ولكن هذا الاحتمال ضعيف لان المشكلة الشرق اوسطية شائكة ومعقدة بما فيه الكفاية والمشكلة النووية هي من الطاولة او في بداية عملية المفاوضات ستزيد المشاكل تعقيدا.

ومع هذا فمع تعدد المباحثات سيكون من الصعب تجاهل هذا الموضوع وشطبه عن جدول الاعمال. وحتى لو تغافل الامريكيون فان العرب سيثيرون هذه القضية.

والتقديرات حول الترسانة الاسرائيلية متفاوتة لكن الخبراء يقدرونها بمئة قنبلة نووية ذات تصميم متقدم اضافة الى القنابل الهيدروجينية الرهيبة.

وفي ١٣ تشرين الاول الماضي طالب مصطفى طلاس وزير الدفاع السوري بنزع سلاح اسرائيل النووي وطلب من امريكا القيام بهذا العمل لانها ساعدت اسرائيل على امتلاك القنبلة النووية. ومصر ايضا طالبت بنزع اسلحة الدمار الشامل من منطقة الشرق الاوسط وفي المحادثات السلمية ستشتكي اسرائيل من القذائف الجديدة والاسلحة الكيماوية التي يعمل العرب على تكديسها والعرب بدورهم سيقولون انهم بحاجة لهذه الاسلحة لمواجهة القوة النووية الاسرائيلية.

وامريكا تتمنى لو ان اسرائيل لا تملك قوة نووية لكن موقفها ليس حازما. وعلى الرغم من دعوة امريكا الروتينية لجميع الاطراف للتوقيع على معاهدة الحد من الاسلحة النووية فانهم لا يتوقعون من ايمان اسرائيل بمعاهدة الحد من التسلح هو الذي دفعها لمهاجمة المفاعل النووي العراقي قبل عشر سنوات.

ويدور الحديث حول تشديد بنود هذه المعاهدة لكن المؤتمر القادم لن يكون من هذه الاسلحة سيعقد عام ١٩٩٥ وفرص انضمام اسرائيل لهذه المعاهدة من الان وحتى الموعد القادم للمؤتمر المذكور ستكون ضئيلة.

نزع السلاح على مراحل

طرح بوش في شهر حزيران الماضي فكرة جديدة عندما اقترح فرض حظر على انتاج وشراء مواد تصلح لانتاج القنبلة النووية بحيث يتم اجراء تفتيش على المواقع النووية في المنطقة التي يتم ايجاد منطقة خالية من السلاح النووي.

وهذه قد تكون اشارة لرغبة امريكا نزع سلاح اسرائيل النووي على مراحل والمرحلة الاولى تتمثل باخضاع مفاعلها للرقابة الدولية بحيث يتأكد الجميع انها لم تعد تنتج المزيد من البلوتونيوم ومقابل ذلك سيتخلى العرب عن الحق في انتاج المواد الانشطارية للاغراض السلمية الامر الذي سمحت به معاهدة الحد من الاسلحة النووية لا سيما ان اسرائيل فيما كانت الاحتفاظ بالقليل من الذي قامت بانتاجها سابقا بحيث لا تتخلى عنها الا في الوقت المناسب.

وهناك اكثر من وجه لتفسير حديث بوش. فلربما يسعى الى تسليط الاضواء على البرنامج النووي الاسرائيلي ليعطي نفسه سلاحا اخر يضغط فيه على اسرائيل في حال تصلبها خلال محادثات السلام.

وربما يهدف الى استعمال قضية القنبلة النووية الاسرائيلية في مراحل المفاوضات اللاحقة كورقة تفاوضية يمكن التخلي عنها مقابل تنازلات يقدمها الجانب العربي او مقابل منح الولايات المتحدة ضمانات دفاعية لاسرائيل.

والواضح ان اسرائيل تفضل ان تبقي بيدها القنبلة النووية وفي عهد ولو وعد بوش فلن يطول زمن تجنب بحث الترسانة النووية الاسرائيلية والابقاء على هذا الموضوع داخل السراديب وطي الكتمان قد ولى.

الخصائص العامة للاقتصاد الفلسطيني

د. ماجد صبيح
مركز الدراسات العمالية
رام الله

■منذ اللحظة الاولى للاحتلال الاسرائيلي انصب جل اهتمام السلطات الاسرائيلية في الاراضي الفلسطينية المحتلة (الضفة وقطاع غزة) على فرض نوع من التقسيم الاقليمي للعمل ما بين الاراضي المحتلة واسرائيل، بحيث ترتبط الاولى بالثانية بعلاقات اقتصادية من مواقع الضعف والتبعية وتتحول الى سوق استهلاكية للبضائع الاسرائيلية ومصدرا لتدفق الايدي العاملة ذات الكلفة المتدنية نسبيا

ولتحقيق اهدافها استخدمت السلطات الاسرائيلية ولا تزال مختلف الاساليب والاجراءات والوسائل العسكرية، والادارية والقانونية - القضائية والاقتصادية للتاثير المباشر وغير المباشر على المتغيرات الاقتصادية وتوجيه تطور الاقتصاد الفلسطيني بما يخدم مصالح واهداف الاقتصاد الاسرائيلي. وبناء عليه يمكن التاكيد على ان العامل الموضوعي المتمثل في الاحتلال الاسرائيلي وسياساته الموجهة هو الذي يفسر اساسا الخصائص العامة للاقتصاد الفلسطيني والتي يمكن تلخيص ابرزها فيما يلي:

■أولا: اختلال البنية الهيكلية الاقتصادية:

يظهر الاختلال في البنية الهيكلية للاقتصاد الفلسطيني في ضعف الاهمية النسبية لقطاعات الانتاج المادي (الزراعة والصناعة والبناء والكهرباء والماء) من حيث اهميتها النسبية في تكوين الناتج المحلي الاجمالي ونسبة استيعابها للقوى العاملة مقابل سيطرة قطاع الخدمات غير المنتج للقيمة المادية في الاقتصاد المحلي. ويلاحظ من الجدول رقم (١ ـ ١) ان نسبة مساهمة قطاعات الانتاج السلعي في الناتج المحلي الاجمالي كانت تتراجع مع استمرار الاحتلال الاسرائيلي، اي انها توجد في علاقة عكسية مع «عمر» الاحتلال. حيث خلال الفترة ١٩٧٣/٧٠ كانت قطاعات الانتاج المادي (الزراعة، الصناعة، البناء) وقطاع الخدمات تساهم مناصفة تقريبا في تكوين الناتج المحلي الاجمالي للاراضي الفلسطينية المحتلة بينما تراجعت مساهمة قطاعات الانتاج المادي بالمتوسط الى (٤٨٪) خلال الفترة ١٩٨٦/٨٤ مقابل تزايد نسبة مساهمة قطاع الخدمات الى (٥٢٪) بالمتوسط خلال نفس الفترة. وتجدر الاشارة الى ان الحسابات القومية الاسرائيلية تقوم بادخال الكهرباء والماء في اطار نشاط الخدمات العامة والاجتماعية رغم ان الاولى تدخل ضمن الانتاج المادي، الا انه يمكن اهمال ذلك في التحليل بسبب تدني مساهمة الكهرباء والماء في الناتج المحلي الاجمالي للضفة وقطاع غزة.

جدول رقم (١ ـ ١)

■نسبة مساهمة القطاعات الاقتصادية في تكوين الناتج المحلي الاجمالي في الضفة وقطاع غزة ما بين (١٩٧٣/١٩٧٠) و(١٩٨٦/١٩٨٤) (بالنسبة المئوية).

	متوسط الفترة ١٩٧٣/١٩٧٠	متوسط الفترة ١٩٨٦/١٩٨٤
القطاع الزراعي	٣٤,٣٪	٢٣,٠٪
النقل والتجارة والخدمات الاخرى	٣٣,١٪	٣٥,٣٪
البناء والاشغال العامة	٨,٢٪	١٦,٧٪
الصناعة	٧,٩٪	٨,٢٪
الخدمات العامة والاجتماعية	١٦,٦٪	١٦,٨٪

■المصدر: د. سمير عبدالله، التغيرات الرئيسية في مصادر الدخل القومي في الضفة الغربية وقطاع غزة، دراسة منشورة في مجلة الكاتب، مصدر سابق، ص٣٩ جدول رقم ٤/١. احتسبت من كتاب الاحصاء السنوي الاسرائيلي، اعداد مختلفة، ومن الاحوال المالية والمصرفية في الضفة الغربية، وقطاع غزة، من اعداد جابر محمد بدور، د. عيسى ابراهيم، اللجنة الاردنية ـ الفلسطينية المشتركة، الجمعية العلمية الملكية حزيران ١٩٨٥.

■ملاحظة: وفق الاحصاءات الرسمية الاسرائيلية تجمع الفروع المتقاربة في قطاع واحد كما هو مبين ادناه:

■١ـ الزراعة والصيد والاسماك والحراج.
■٢ـ الصناعة الاستخراجية والتحويلية
■٣ـ البناء والاشغال العامة.
■٤ـ الخدمات العامة والاجتماعية ويدخل ضمنها خدمات الماء والكهرباء.
■٥ـ النقل والتجارة والخدمات الاخرى وتحسب ملكية المنازل في اطار الخدمات الاخرى.

وعلى المستوى القطاعي تراجعت الاهمية النسبية للقطاع الزراعي في الناتج المحلي الاجمالي في المتوسط من حوالي (٣٤٪) للفترة ١٩٧٣/٧٠ الى (٢٣٪) للفترة ١٩٨٦/٨٤. اما القطاع الصناعي فقد ظلت نسبة مساهمته في الناتج المحلي ثابتة تقريبا. حيث طرا عليها زيادة طفيفة تكاد لا تذكر. وبسبب ذلك تراجعت الاهمية النسبية لقطاعي الزراعة والصناعة معا (العمود الفقري للانتاج المادي) من حوالي (٤٢٪) للفترة ١٩٧٣/٧٠ الى حوالي (٣١٪) بالمتوسط للفترة ١٩٨٦/٨٤ بينما تضاعفت الاهمية النسبية لقطاع البناء والاشغال العامة في الناتج المحلي الاجمالي، حيث قفزت من (٨,٢٪) الى (١٦,٧٪) بالمتوسط للفترات المذكورة على التوالي (جدول رقم (١ ـ ١)) ولعل ذلك يفسر سبب محافظة قطاع الانتاج المادي (الزراعة، الصناعة، البناء) على اهميته النسبية في الناتج المحلي الاجمالي وعدم تراجعه رغم تراجع الاهمية النسبية للزراعة وثباتها تقريبا بالنسبة للصناعة.

ويرجع تضاعف الاهمية النسبية لقطاع البناء والاشغال العامة في الناتج المحلي الاجمالي الى ارتفاع الاستثمار في هذا القطاع، بسبب النقص في المساكن وحاجة سكان الاراضي المحتلة الماسة للاسكان الشعبي. فقد توجه جزء هام من مدخراتهم نحو الاستثمار في البناء للاغراض السكنية في اعقاب التحسن المستمر في مستويات دخلهم خلال فترة السبعينات جزء هام من ميزانية اللجنة الاردنية الفلسطينية المشتركة لنشاط الاسكان، فقد استحوذ هذا الفرع على (١٦٪) من مجمل ميزانية اللجنة المشتركة للفترة ١٩٨٥/٧٩ (جدول رقم (١ ـ ٢). هذا بالاضافة الى الانفاق الحكومي من قبل السلطات الاسرائيلية على مشاريع الاشغال العامة والتي تلبي احتياجات الاستيطان والاحتياجات العسكرية للجيش الاسرائيلي في الاراضي المحتلة.

جدول رقم (١ ـ ٢)

■توزيع ميزانية اللجنة المشتركة الاردنية ـ الفلسطينية على قطاعات مختارة خلال الفترة ١٩٨٥/٧٩

القطاع من	النسبة المئوية الاجمالي٪
التعليم	٢٥
الزراعة	٧,٠
الصناعة	٤,٥

■المصدر: القطاعات الانتاجية في الضفة الغربية والقطاع، العقبات ومداخل التنمية، مشروع التطوير الاقتصادي، برنامج الامم المتحدة الانمائي، القدس كانون الاول ١٩٩٠. ص٢١.

من جانب آخر يظهر ضعف الاهمية النسبية لقطاعات الانتاج المادي في الاقتصاد الفلسطيني من حيث مساهمتها في تشغيل واستيعاب القوى العاملة، في القطاع الزراعي تراجعت نسبة القوى العاملة من حوالي (٣٩٪) في عام ١٩٧٠ الى حوالي (٢٣٪) في عام ١٩٨٧. وفي الصناعة طرات زيادة بسيطة حيث ارتفعت من حوالي (١٤٪) الى (١٧٪) خلال نفس الاعوام على التوالي. اما في قطاع البناء فقد ازدادت بشكل ملحوظ حيث ارتفعت من (٨,٤٪) الى (١١٪) في عامي ١٩٧٠، ١٩٨٧ على التوالي. وفي قطاعات الانتاج المادي مجتمعة (الزراعة، الصناعة، البناء) تراجعت من حوالي (٦١٪) في عام ١٩٧٠ الى (٥٠,٧٪) الى (٤٩,٣٪) خلال نفس الاعوام المذكورة على التوالي. (جدول رقم ١ ـ ٢).

ويلاحظ ان التغيرات التي طرات في الاهمية النسبية للقوى العاملة في القطاعات الاقتصادية المختلفة كانت تتجاوب الى حد كبير مع التغيرات التي طرات على الاهمية النسبية للقطاعات الاقتصادية المختلفة في الناتج المحلي الاجمالي.

وتبدو الصورة اكثر وضوحا عند تحليل التوزيع القطاعي للقوى العاملة في كل من الضفة وقطاع غزة على انفراد. في الضفة الغربية تراجعت نسبة القوى العاملة في الزراعة من (٤٢,٥٪) عام ١٩٧٠ الى (٢٦٪) في عام ١٩٨٧. اما في الصناعة فقد طرا عليها زيادة بسيطة لم تتجاوز (٢٪) حيث ارتفعت من (١٠,٦٪) الى (١٦,٦٪) بينما ارتفعت في قطاع البناء من (٨,٤٪) الى (١٢,٣٪) خلال نفس الاعوام المذكورة على التوالي. وفي قطاعات الخدمات ارتفعت هذه النسبة بقوة من (٣٤,٥٪) الى اكثر من (٤٥٪) في عامي ١٩٧٠، ١٩٨٧ على التوالي. (جدول رقم (١ ـ ٤).

وفي قطاع غزة تراجعت الاهمية النسبية للقوى العاملة في الزراعة بشكل كبير، حيث انخفضت من (٢١,٦٪) في عام ١٩٧٠ الى (١٦٪) في عام ١٩٨٧. ويعود ذلك الى التوسع في استخدام التكنولوجيا الحديثة في الزراعة لا سيما في المزارع الكبيرة وخاصة التي تنتج لاغراض التصدير. وقد شجع على ذلك توفر مصادر مياه الري في قطاع غزة، بالاضافة الى تحويل اعداد واسعة من الفلاحين في قطاع غزة الى سوق العمل الماجور لا سيما الاسرائيلي بفعل سياسة الدمج الاقتصادي.

جدول رقم (١ ـ ٤)

المستخدمون في قطاع غزة حسب النشاط الاقتصادي (١٩٧٠ ـ ١٩٨٨)

السنة	الزراعة ٪	الصناعة ٪	البناء ٪	فروع الخدمات ٪	٪	العدد الاجمالي (بالالف)
١٩٧٠	٢١,٦	١٢,١	٨,٥	٤٧,٨	١٠٠	٥٢,٩
١٩٧٥	٢٦,٣	١٢,	٥,١	٥٦,٦	١٠٠	٤٦,٧
١٩٧٦	٢٦,٥	١٣,٥	٤,٦	٥٥,٤	١٠٠	٤٨,٣
١٩٧٩	٢١,١	١٨,٢	٧,٠	٥٣,٧	١٠٠	٤٥,٥
١٩٨٠	١٨,٨	١٨,٦	٧,٣	٥٥,٣	١٠٠	٤٦,٣
١٩٨١	١٨,٠	١٦,٥	٨,٤	٥٧,١	١٠٠	٤٦,٦
١٩٨٢	١٧,٩	١٤,٨	٨,٥	٥٨,٨	١٠٠	٤٦,١
١٩٨٣	١٩,٢	١٥,٢	٨,٣	٥٧,٤	١٠٠	٤٥,٦
١٩٨٤	١٦,٥	١٧,١	٨,٥	٥٧,٩	١٠٠	٤٧,٠
١٩٨٥	١٨,٠	١٦,٢	٨,٤	٥٧,٤	١٠٠	٤٨,٩
١٩٨٦	١٦,٩	١٧,٨	٨,٢	٥٧,١	١٠٠	٥٠,٧
١٩٨٧	١٦,٠	١٧,٥	٨,٤	٥٨,١	١٠٠	٥٤,١
١٩٨٨	١٨,٦	١٦,٣	٨,٤	٥٦,٧	١٠٠	٥٢,٥

■المصدر: نفس مصدر الجدول السابق، رقم ٢١/٢٧، ص ٧٢١.

اما في الصناعة فقد طرا ارتفاع ملحوظ في نسبة القوى العاملة حيث ارتفعت من حوالي (١٢٪) في عام ١٩٧٠ الى (١٧,٥٪) في عام ١٩٨٧. ولعل ذلك يجد تفسيره في زيادة عدد المؤسسات الصناعية في قطاع غزة وبالتحديد مؤسسات التعاقد الثنائي التكميلية للصناعة الاسرائيلية كصناعة النسيج والملبوسات والصناعات المعدنية وصناعة الاخشاب والاثاث.

■ثانيا: التبعية الاقتصادية:

أدت السياسة الاسرائيلية الى اضعاف وتهميش قطاعات الانتاج المادي (لا سيما الزراعة والصناعة) والى تكريس الطابع الاستهلاكي للاقتصاد الفلسطيني، وخلق فائض من الايدي العاملة يفوق طاقات وقدرات التشغيل والتوظيف المتاحة فعليا مما ادى الى اجبار اعداد واسعة من قوة العمل الفلسطينية الى الهجرة بحثا عن العمل ومصادر الرزق خارج الاراضي المحتلة لا سيما في اسرائيل والدول العربية النفطية.

■١. تزايد الاعتماد على سوق العمل الاسرائيلي:

من النتائج السياسة الاسرائيلية في الاراضي الفلسطينية المحتلة احداث تغيير في التركيبة الاجتماعية ـ الطبقية للشعب الفلسطيني، حيث ادت الى تحويل اعداد واسعة من البرجوازية الصغيرة في الريف والمدنية الى قوة عمل ماجورة فقد ارتفعت نسبة العاملين باجر في الاراضي المحتلة من حوالي (٥٣٪) عام ١٩٧٠ الى أكثر من (٦٤٪) عام ١٩٨٧ من مجمل القوى العاملة في الضفة وقطاع غزة معا في الاعوام المذكورة (جدول رقم (١ ـ ٦)).

جدول رقم (١ ـ ٦)

■اجمالي القوى العاملة في الاراضي الفلسطينية المحتلة والعاملين منهم بأجر (بالالف).

السنة	اجمالي/القوى العاملة/١	العاملون بأجر/٢	نسبة ٪١:٢
١٩٧٠	١٧٣,٣	٩١,٧	٥٢,٩٪
١٩٧٥	٢٠٥,١	١٢٥,٩	٦١,٤٪
١٩٨٠	٢١٥,٧	١٢٠,٥	٦٠,٥٪
١٩٨٥	٢٤١,٩	١٥٣,٥	٦٣,٥٪
١٩٨٦	٢٦١,١	١٦٤,١	٦٢,٨٪
١٩٨٧	٢٧٧,٨	١٧٨,٠	٦٤,١٪
١٩٨٨	٢٨١,٩	١٧١,٦	٦٠,٩٪

■المصدر: CENTRALBUREAUOF STATISTICS
1– STATISTICAL ABSTRACT OF ISRAEL., 1986,37, TABLE, 27/23, P, 707
■بالنسبة لارقام عام ١٩٧٠.
2– STATISTICAL ABSTRACT OF ISRAEL
1989, NO, 40, TABLE, 27/23, P, 723
■بالنسبة لارقام السنوات ١٩٧٥/ ١٩٨٨
* بدون القدس العربية.

وبسبب عجز الاقتصاد المحلي عن توفير فرص العمل اضطرت اعداد واسعة من قوة العمل الفلسطينية الى البحث عن مصادر الرزق خارج الاراضي المحتلة لا سيما في اسرائيل والدول العربية النفطية، حيث في اعقاب ارتفاع اسعار النفط العالمية بعيد حرب (تشرين الاول) ١٩٧٣ وارتفاع عائدات مبيعاتها من النفط قامت حكومات دول النفط العربية باستثمار جزء من عائداتها النفطية داخل بلدانها لا سيما في انشاء وتطوير مشاريع البنية التحتية الاقتصادية مما ادى الى زيادة الطلب على العمالة العربية والاجنبية. وبعد انفتاح سوق العمل الاسرائيلي امام العمال الفلسطينيين اخذ عددهم بالتزايد والتسارع حيث ارتفع من (٢٠,٦) الف عام ١٩٧٠ الى حوالي (١٠٩) الاف عام ١٩٨٧. ويتبين من الجدول رقم (١ ـ ٢) ان عدد القوى العاملة في الضفة وقطاع غزة ارتفع من (١٧٣,٣) الف عام ١٩٧٠ الى (٢٧٧,٨) الف عام ١٩٨٧، اي بزيادة اجمالية مطلقة بلغت (١٠٤,٥) الف شخص، بينما بلغت الزيادة المطلقة في عدد العمال الفلسطينيين في اسرائيل اكثر من (٨٨) الف ما بين العامين المذكورين. كما ارتفعت نسبة العمال الفلسطينيين العاملين في اسرائيل من (١١,٩٪) الى اكثر من (٣٩٪) من مجمل القوى العاملة في الضفة وقطاع غزة في الاعوام المذكورة على التوالي. ويلاحظ من نفس الجدول ان درجة الاعتماد على العمل في اسرائيل تختلف بين الضفة الفلسطينية المحتلة وقطاع غزة حيث بلغت (٣٥٪) للضفة وحوالي (٤٦٪) لقطاع غزة من مجمل القوى العاملة في كل منها في عام ١٩٨٧. وهذا يعني ان اكثر من ثلث القوى العاملة الفلسطينية في الضفة وحوالي نصف القوى العاملة في قطاع غزة تعتمد بصورة رئيسية في رزقها ومعيشتها على مصدر الدخل من اجور العمل في اسرائيل والتي تشكل احيانا المصدر الوحيد للدخل مما جعل معيشة جزء كبير من الاسر الفلسطينية يقع تحت رحمة الإقتصاد الاسرائيلي.

ومن حيث التوزيع القطاعي يتبين من الجدول رقم «١ـ٨» ان الجزء الاكبر من العمال الفلسطينيين العاملين في اسرائيل يتركز في قطاع البناء والاشغال العامة، وخلال سنوات الفترة ١٩٨٩/١٩٧٠ كانت نسبة العاملين في هذا القطاع تزيد او تقل قليلا عن النصف. اما الباقي فانه يتوزع بنسب متقاربة تقريبا ما بين قطاعات الزراعة والصناعة والخدمات، ويلاحظ من نفس الجدول ان التوزيع القطاعي للعاملين في اسرائيل من الضفة وقطاع غزة قد طرا عليه تغيرا ملحوظا في عقد الثمانينات بالمقارنة مع عقد السبعينات، حيث انخفضت نسبتهم في قطاع الزراعة بينما ارتفعت في قطاعي الصناعة والخدمات، اما في قطاع البناء فقد ظلت ثابتة تقريبا حيث كانت تزيد او تنخفض قليلا عن النصف. ولعل هذا التغيير يجد تفسيره في التغيرات البنيوية التي طرأت على الاقتصاد الاسرائيلي فقد ادى التطور في الصناعات التكنولوجية في التغيرات البنيوية التي طرأت على الاقتصاد الاسرائيلي فقد ادى التطور في الصناعات التكنلوجية والصناعات العسكرية الثقيلة وتضخم قطاع الخدمات الحكومية لا سيما جهاز الجيش والامن في اعقاب احتدام الصراع العربي ـ الاسرائيلي بعد العدوان الاسرائيلي عام ١٩٦٧ الى اجتذاب العمالة اليهودية نحو هذه القطاعات من جهة والى زيادة الطلب على الايدي العاملة الفلسطينية للعمل في الصناعات الاستهلاكية التقليدية والفروع الخدماتية كالتجارة والنقل والفنادق والمطاعم الخ.. بسبب نقص العمالة فيها من جهة اخرى.

جدول رقم (١ ـ ٥)

المستخدمون في الضفة الفلسطينية المحتلة حسب النشاط الاقتصادي (١٩٧٠ ـ ١٩٨٨)

السنة	الزراعة ٪	الصناعة ٪	البناء	فروع الخدمات ٪	٪	العدد الاجمالي بالالف
١٩٧٠	٤٢,٥	١٤,٦	٨,٤	٣٤,٥	١٠٠	٩٩,٨
١٩٧٥	٣٤,٦	١٥,٨	٨,٤	٤١,٢	١٠٠	٩١,٩
١٩٧٦	٣٣,٩	١٤,٩	١٠,٠	٤١,٢	١٠٠	٩٢,٦
١٩٧٩	٣١,٥	١٥,٩	١١,٨	٤٠,٨	١٠٠	٩٢,٥
١٩٨٠	٣٣,٢	١٥,٢	١٠,٧	٤٠,٩	١٠٠	٩٤,٣
١٩٨١	٣٠,٥	١٥,٧	١١,٩	٤١,٩	١٠٠	٩٣,٥
١٩٨٢	٣٢,١	١٥,٩	١٠,٦	٤١,٤	١٠٠	٩٧,٥
١٩٨٣	٢٩,٥	١٦,١	١١,٠	٤٢,٤	١٠٠	٩٩,١
١٩٨٤	٢٨,٥	١٥,٩	١١,٣	٤٤,٣	١٠٠	١٠٤,٠
١٩٨٥	٣٧,٣	١٦,٢	١٢,٤	٤٤,١	١٠٠	١٠٣,٨
١٩٨٦	٢٨,٦	١٥,٧	١٢,٧	٤٢,٠	١٠٠	١١٥,٧
١٩٨٧	٢٦,٠	١٦,٦	١٢,٢	٤٥,٢	١٠٠	١١٤,٧
١٩٨٨	٣١,٣	١٥,٩	١٠,٧	٤٢,٢	١٠٠	١١٩,٠

■المصدر نفس مصدر الجدول السابق، جدول رقم ٢١/٢٠، ص ٧٢١

* بدون القدس العربية وبدون العاملين من الضفة الغربية في القدس.

المصدر: نفس مصدر الجدول السابق، الجدول رقم ٢١/١٧، ص ٧٢١، والمؤجر الاحصائي لاسرائيل، العدد «٤١» ١٩٩٠، الجدول رقم ٢١/٢٧.

من جانب اخر بينت نتائج احدى الدراسات الميدانية «١» ان معظم العمال الفلسطينيون العاملون في اسرائيل هم من العمال غير المهرة والذين يقومون باعمال تتطلب في العادة جهدا جسديا وتتميز بظروف عمل صعبة وشاقة نسبيا ويرفض العمال اليهود القيام بها كاعمال البناء والزراعة والتنظيفات في الشوارع والفنادق والمطاعم ـ الخ. كما اظهرت نتائج الدراسة المذكورة انه لا يوجد بين العمال الفلسطينيين في اسرائيل من يعمل في مجالات الادارة والسكرتاريا والاعمال الكتابية والمؤسسات المالية والصناعات التكنلوجية والعسكرية هي التي تحتاج في العادة الى قوة عمل متخصصة وذات مستوى تعليمي واداري وفني مرتفع نسبيا.

٢ـ التبعية التجارية

من الخصائص المميزة للتجارة الخارجية للاراضي الفلسطينية المحتلة تركزها الجغرافي الشديد حيث يتم معظمها مع اسرائيل او من خلالها عبر قنوات التسويق الاسرائيلي او الوكلاء والشركات التجارية الاسرائيلية. وتشكل الاراضي المحتلة ثاني سوق للصادرات الاسرائيلية المدنية بعد الولايات المتحدة الاميركية. في عام ١٩٧٠ شكلت واردات الاراضي الفلسطينية المحتلة من اسرائيل اكثر من «٨٢٪» من مجمل قيمة وارداتها بالدولار، وقفزت الى «٩١٪» عام ١٩٨٧. اما صادراتها الى اسرائيل فقد بلغت اكثر من «٤٦٪» وارتفعت الى «٧٩٪» من مجمل قيمة الصادرات في العامين المذكورين على التوالي «جدول رقم ١ـ٩» ويرجع سبب التركيز الجغرافي للتجارة الخارجية للاراضي المحتلة الى احتكارها من قبل اسرائيل من خلال القيود والاجراءات التي تفرضها والتي تحول دون قيام العلاقات التجارية المباشرة «استيراد وتصدير» ما بين الاراضي المحتلة والعالم الخارجي باستثناء طريق الجسور مع الاردن حيث تسمح سلطات الاحتلال بالتصدير المباشر «عبر الجسور» مع الاردن بهدف محاولة تسريب البضائع الاسرائيلية الى الاردن والدول العربية الاخرى. اما الاستيراد المباشر بواسطة الجسور المفتوحة فهو مسموح به لكنه يخضع لاجراءات وتعقيدات ادارية وتجارية مختلفة كما انه يقتصر على عدد محدود من السلع غير المنافسة او المماثلة للبضائع الاسرائيلية. وباستثناء هذه الطريق تمنع السلطات المحتلة الاستيراد والتصدير المباشرين ما بين الاراضي المحتلة والعالم الخارجي بدون المرور عبر قنوات التسويق الاسرائيلي. وعلى سبيل المثال لا الحصر تشترط اسرائيل تصدير المنتجات الزراعية الفلسطينية الى العالم الخارجي «باستثناء الاردن» بواسطة الشركة الاحتكارية الاسرائيلية AGRISCO ومنذ فترة قصيرة فقط وبناء على طلب من دول مجموعة السوق الاوروبية المشتركة سمحت سلطات الاحتلال الاسرائيلي بتصدير بعض اصناف المنتجات الزراعية كالحمضيات وزيت الزيتون مباشرة الى دول هذه المجموعة

وفي الحقيقة لا تعكس هذه الارقام واقع الصناعة الفلسطينية والتي ظلت على امتداد سنوات الاحتلال الاسرائيلي تشكل قطاعا ضعيفا وهامشيا سواء من حيث نسبة مساهمتها في الناتج المحلي الاجمالي او من حيث نسبة استيعابها وتوظيفها للايدي العاملة. اما الارتفاع الكبير في الاهمية النسبية للسلع الصناعية في التجارة الخارجية للاراضي الفلسطينية المحتلة فانه يجد تفسيره في عدة اسباب منها:

أـ تركز التجارة الخارجية للاراضي المحتلة مع اسرائيل، ونظرا للتماثل الكبير ما بين بنية الانتاج الزراعي الفلسطيني ونظيره الاسرائيلي

جدول رقم [١ ـ ٩]

الميزان التجاري للضفة وقطاع غزة لسنوات مختارة (بالمليون دولار)

السنة	مع اسرائيل الواردات	الصادرات	الرصيد	مع الاردن الواردات	الصادرات	الرصيد
١٩٧٠	٨٣,٢	٢٠,٩	٦٣,٣-	٣,٧	١٧,٢	١٣,٥-
١٩٧٥	٣٧١,٤	١٢٣,٣	٢٤٧,٩-	٥,٢	٥١,٧	٤٦,٥-
١٩٨٠	٥٨٢,٤	٢٢٤,٤	٢٥٨,٠-	٥,٥	١٠٧,٣	١٠١,٨-
١٩٨٥	٥٨٩,٠	١٨١,٣	٤٦٨,٤-	٨,٧	٨٥,٤	٧٦,٧-
١٩٨٧	٩٦١,٢	٣٠٣,٧	٦٥٧,٥-	٩,٤	٧٨,٢	٦٨,٨-

السنة	مع دول اخرى الواردات	الصادرات	الرصيد	الوضع الكلي للميزان التجاري الواردات	الصادرات	الرصيد
١٩٧٠	١٢,٦	٧,١	٥,٥-	٩٩,٥	٤٥,٢	٥٤,٣-
١٩٧٥	٣٠,٥	١٧,٩	١٢,٦-	٤٠٦,٩	١٩٢,٩	٢١٤,٠-
١٩٨٠	٧٧,٧	١١,٥	٦٥,٢-	٦٦٤,٦	٢٤٣,٣	٣٢١,٤-
١٩٨٥	٦١,٢	٥,٧	٥٥,٥-	٦٦٧,٩	٢٧٢,٤	٣٩٥,٥-
١٩٨٧	٨٠,٦	٣,٤	٧٧,٣-	١٠٥١,٢	٣٨٥,٣	٦٦٥,٩-

■المصدر: نفس مصدر الجدول السابق، جدول رقم ١١/٢٧، ص ٧٠٩.

تشجيع الصناعات الفلسطينية التي تلبي احتياجات الاقتصاد الاسرائيلي كصناعات مواد البناء مثل حجر البناء والطوب والبلاط... الخ. التي تلبي احتياجات قطاع البناء الاسرائيلي والتوسع الاستيطاني. بالاضافة الى توفير التسهيلات المختلفة للصناعات التكميلية للصناعة الاسرائيلية او ما يسمى بصناعات التعاقد الثنائي والتي تعمل لحساب الشركات والوكلاء الاسرائيليين مقابل عمولة معينة مثل صناعات الملابس والنسيج، الاحذية والجلود، الاثاث والاخشاب وغيرها. وتعتمد هذه الصناعات على الشركات والموردين الاسرائيليين في تامين المواد الاولية والسلع الوسيطة كما هو الحال بالنسبة لصناعة الملابس الجاهزة حيث يقوم الوكيل الاسرائيلي بتزويد المقاولين او المشاغل الفلسطينية بالقماش المقصوص والتي تقوم بتجهيزه ثم اعادته الى المتعاقدين الاسرائيليين والذين يعيدون تسويقه في الضفة وقطاع غزة عبر التجار والوكلاء العرب او تسويقه داخل اسرائيل او تصديره للخارج مستفيدين من رخص تكلفة الايدي العاملة وغيرها لما للصناعات الاخرى التي تلبي احتياجات السكان وتطور الاقتصاد الفلسطيني كالصناعات الغذائية فقد انخفض عددها في ظل الاحتلال الاسرائيلي بسبب المنافسة الاسرائيلية وغياب التسهيلات الادارية والمالية والتسويقية بالاضافة الى القيود المفروضة عليها من قبل السلطات المحتلة من حيث الانتاج والتسويق والاستيراد والتصدير.

ج ـ السبب الثالث يتمثل في الاعتمادية الكبيرة للصناعة الفلسطينية على المواد الخام والسلع الوسيطة المستوردة بسبب ضعف التشابك والتكامل الاقتصادي ما بين الصناعة والقطاعات الاقتصادية الاخرى كالزراعة والبناء بالاضافة الى الانعدام شبه الكلي للصناعات التي تنتج السلع الراسمالية اللازمةللصناعة وعجز الانتاج الصناعي المحلي عن بعية احتياجات السكان من سلع الاستهلاك النهائي الشخصي مما ادى الى الاعتماد الرئيسي على استيرادها من الخارج لا سيما من اسرائيل.

■٣. تراجع الاهمية النسبية للناتج المحلي الاجمالي في تكوين الناتج القومي الاجمالي:

الشكل الرئيسي الثالث للتبعية الاقتصادية للاراضي المحتلة يظهر من خلال تحليل مكونات الناتج القومي الاجمالي (الدخل القومي) والذي يتكون من الناتج المحلي الاجمالي وصافي دخل عوامل الانتاج في الخارج.

ويتكون الاخير من عائد العمل او من اجور ورواتب الفلسطينيين من الاراضي المحتلة العاملين في الخارج لا سيما في اسرائيل والدول العربية النفطية ومن عائد راس المال الفلسطيني المستثمر خارج الاراضي المحتلة والذي تعود ملكيته لمواطنين فلسطينيين يقيمون في الضفة وقطاع غزة. ويعتبر عائد العمل العنصر او المصدر الرئيسي لتكوين دخل عوامل الانتاج المستثمرة في الخارج بالنسبة للاراضي الفلسطينية المحتلة.

ويتبين من الجدول رقم (١ ـ ١٠) ان صافي الدخل من عوامل الانتاج في الخارج شكل بالمتوسط اكثر من (٢٩٪) من الناتج القومي الاجمالي للاراضي الفلسطينية المحتلة للفترة ١٩٨٧/٨٢ في الوقت الذي كانت فيه حصة الناتج المحلي الاجمالي في الدخل القومي لا تقل عن (٨٠٪) في بداية السبعينات ويرجع سبب الاختلال في التناسب في مكونات الناتج القومي الاجمالي لصالح صافي الدخل من عوامل الانتاج المستثمرة في الخارج الى عدة اسباب اهمها تزايد حصة عائد العمل من الخارج في اعقاب تزايد وتسارع عدد الفلسطينيين العاملين في اسرائيل والبلدان العربية النفطية لا سيما الخليجية بعد النصف الاول من عقد السبعينات والسبب الثاني يتمثل في تباطؤ او تراجع معدلات النمو الاقتصادي في الناتج المحلي الاجمالي للاراضي المحتلة بفعل الركود الاقتصادي الذي يلازم الاقتصادي الفلسطيني منذ بداية الثمانينات.

ومن المعلوم انه كلما ارتفعت الاهمية للمصادر الخارجية في تكوين الناتج القومي الاجمالي للبلد المعين كلما ازدادت درجة اعتماديته وتبعيته الاقتصادية للعالم الخارجي. صحيح ان التحويلات الخارجية الى الاراضي المحتلة ساهمت في زيادة متوسط دخل الفرد والقدرة الشرائية للسكان لكنها في الوقت ذاته ادت الى زيادة درجة التبعية الاقتصادية للعالم الخارجي وما يترتب عليها من ارتفاع حساسية المتغيرات الاقتصادية الكلية وتاثرها الشديد بالتقلبات الاقتصادية والاحداث والتغيرات السياسية التي تحدث في العالم الخارجي والتي غالبا ما يكون لها آثار ونتائج اقتصادية واجتماعية مدمرة ولعل تاثير ازمة الخليج وتدفق المهاجرين الجدد الى اسرائيل وانعكاساتها السلبية على اقتصاد الاراضي المحتلة مثال بارز على ذلك.

جدول رقم [١ ـ ١٠]

الانفاق على الناتج المحلي الاجمالي للضفة وقطاع غزة (بسعر السوق وبالمليون شيكل جديد)

	١٩٨٢	١٩٨٣	١٩٨٤	١٩٨٥	١٩٨٦	١٩٨٧
الانفاق الاستهلاكي الخاص.	٢٧,٢	٦٩,٩	٣٥٤,٧	١٢٩٨,٠	٢٥٣٤,٠	٣١٩١,٠
الانفاق الاستهلاكي الحكومي	٣,٤	٩,٢	٥٢,٥	١٥٤,٠	٢٢٨,٠	٢١٢,٠
تكوين رأس المال المحلي الاجمالي.	٨,٩	٢٠,٣	٨٨,٠	٣٣٨,٠	٧٦١,٠	٨٤٥,٠
تصدير السلع والخدمات	١٠,٢	٢٢,٨	٩٦,٨	٢٥٢,٠	٦٢٠,٠	٦٨٩,٠
ناقص: استيراد السلع والخدمات	٢٤,٠	٥٩,٩	٢٧٣,٩	١٠٦٠,٠	١٧٥٨,٠	٢٢٤٧,٠
الناتج المحلي الاجمالي بسعر السوق.	٢٥,٥	٦٢,٣	٢١٨,١	١١٨٣,٠	٣٣٨٥,٠	٢٧٩٠,٠
زائد صافي الدخل من الاستثمار بالخارج.	١١,٣	٢٠,٨	١٣٧,٨	٤٢١,٠	٧٨٩,٠	١١٤٨,٠
الناتج القومي الاجمالي بسعر السوق.	٣٦,٨	٩٣,١	٤٥٥,٨	١٦١٤,٠	٢١٧٤,٠	٣٩٣٨
نسبة ١:٦(٪)	١٠٦,٧٪	١١٢,٢٪	١١١,٥٪	١١٨,٢٪	١٠٦,٢٪	١١٤,٤٪
نسبة ٣:٦(٪)	٣٤,٩٪	٢٧,٧٪	٢٧,٧٪	٢٨,٦٪	٢٤,٠٪	٢١,٥٪
نسبة ٧:٨(٪)	٣٠,٧٪	٣٠,٢٪	٣٠,٢	٢٦,٧٪	٢٤,٩٪	٢٩,٢٪

■المصدر: احتسبت من قبل الباحث من:
1– CENTRAL BURBAU OF STATISTICS, STATISTICAL ABSTRACT OF ISRAEL, 1986, OP, CIT, TABLE 27/5, P,687, TABLE 27/6, P, 688
2– STATISTICAL ABSTRACT OF ISRAEL, 1980, OP, CIT, TABLE 27/5, P, 703, TABLE 27/6, P, 704.
■ملاحظة: الارقام محسوبة لاقرب منزلة عشرية.

■ثالثا: اختلال التناسب بين الاستهلاك والناتج المحلي الاجمالي:

من الخصائص العامة الاخرى للاقتصاد الفلسطيني ان الاستهلاك الخاص وحده يفوق الناتج المحلي الاجمالي، وعلى سبيل المثال لا الحصر شكل الانفاق الاستهلاكي الخاص للضفة وقطاع غزة مجتمعة (١١١,٥٪) بالمتوسط من الناتج المحلي الاجمالي للفترة ١٩٨٧/٨٢ (جدول رقم ١ ـ ١٠). وهذا يعني ان البلاد تستهلك اكثر مما تنتج. اما فائض الاستهلاك فانه يغطى في الاساس من اجور العمل في اسرائيل وتحويلات المغتربين الفلسطينيين. وتعتبر هذه الخاصة نتيجة من نتائج سياسة الدمج والالحاق الاقتصادي الاسرائيلية التي ادت الى اضعاف وتهميش قطاعات الانتاج المادي للاقتصاد الفلسطيني والى تكريس النزعة الاستهلاكية في الاراضي المحتلة لا سيما البضائع الاسرائيلية. الا ان ذلك لا يعني اهمال او تجاهل دور العامل الداخلي او الذاتي المتمثل في الاستهلاك الترفي والكمالي والانفاق البذخي ـ المظهري لدى الفئات الميسورة من الشعب الفلسطيني والتي ساهمت بهذه الدرجة او تلك في تعميق وتفاقم هذه المشكلة الاقتصادية. وفي الوقت ذاته وعلى الرغم من عدم توفر الاحصاءات الدقيقة والموثوقة حول الاستهلاك الخاص في الاراضي المحتلة في ظل الانتفاضة الا انه من المؤكد ان يكون قد تراجع بهذه الدرجة او تلك بفضل الوعي التنموي الذي بلورته الانتفاضة والذي تجسد عمليا في مقاطعة البضائع الاسرائيلية وترشيد الاستهلاك من خلال تقليص الاستهلاك الكمالي والانفاق البذخي ـ المظهري بالاضافة الى عامل تراجع مستويات الدخول لدى غالبية السكان والذي ادى الى تراجع القدرة الشرائية لا سيما في بداية الانتفاضة وفي اعقاب ازمة الخليج والطرد الجماعي للعمال الفلسطينيين العاملين في اسرائيل.

جملة القول ان درس هذا لا بد وان يتحول الى نهج ونمط حياة من خلال تحويل ترشيد الاستهلاك العفوي المؤقت والعارض الى ترشيد واعي ومخطط ودائم طالما ان التنمية في الاراضي المحتلة باتت مسالة ضرورية وذات اولوية قصوى وان تحقيقها لا بد وان يترافق مع التضحية بالاستهلاك. لا سيما الكمالي والترفي ـ لصالح زيادة الادخار والاستثمار والتراكم وبالتالي الاعتماد على الذات بالدرجة الاولى لتحقيقها.

■الهوامش:

□١ـ د. عبد الفتاح ابو شكر، الاوضاع الاجتماعية والاقتصادية لعمال الضفة الغربية وقطاع غزة في اسرائيل، منشورات مركز التوثيق والمخطوطات والنشر، جامعة النجاح الوطنية ـ نابلس، نيسان ١٩٨٧.

□٢ـ د. عبد الفتاح ابو شكر، اوضاع الصناعة في الاراضي الفلسطينية المحتلة ـ الضفة الغربية وقطاع غزة، دراسة منشورة في مجلة الكاتب، العدد (١١٧)، كانون الثاني ١٩٩٠، جدول رقم (٤) ص ٢٥.

شؤون تربوية

إشراف: منير فاشه

القراءة والتفكير

●●لاتقرأ ابتغاء معارضة ماتقرأه ولاتقرأ ابتغاء التسليم الاعمى لماتقرأه ولا تقرأ ابتغاء العثور على موضوع تتحدث فيه مع الناس، بل اقرأ لتفكر فيما تقرأه تفكيرا تزن فيه قيمته ومدى صوابه.

*فرنسيس بيكون

جامعة القدس العربية المفتوحة: واقع وتطلعات

بقلم: د. افنان نظير دروزه
جامعة النجاح الوطنية

يحاول القائمون على العملية التربوية جهدهم توفير الفرص التعليمية لكل فرد من افراد المجتمع، حيث يعملون بشكل دائب على تحسين عمليتي التعليم والتعلم بما يتوافق ومتطلبات هذا العصر التكنولوجي المتطور والمتغير باستمرار.

ولما كان العصر الذي نعيشه يشهد تفجرا سكانيا ومعرفيا وعلميا وثقافيا وتكنولوجيا، فقد عجزت بعض الدول - وخاصة في العالم الثالث - عن توفير الفرص التعليمية لكافة ابنائها من خلال المؤسسات التعليمية التقليدية المحدوده (كالمدارس والكليات والجامعات)، مما أدى الى التفكير في وسائل اخرى لتأمين عملية التعليم لكل فرد، وبطرق تعليمية مختلفة نسبيا عما هو متبع حاليا، لذا فقد فكر التربويون في انشاء ما يسمى «بالجامعة المفتوحة». ولعل البريطانيين كانوا الرواد الاوائل في هذا المجال، حيث خرج في اواخر ستينات هذا القرن من معمل حزب العمال البريطاني مشروع اكاديمي ناقشته لجان خاصة انتهى باقرار الدولة له.

وفي كانو الثاني ١٩٧١م فتحت الجامعة المفتوحة ابوابها لطلابها الذين فاتتهم فرص التعليم، للتسجيل فيها. منذ ذلك الوقت وحتى الان، حذت كثير من الدول الغربية والشرقية ودول امريكا الشمالية والجنوبية حذو بريطانيا.

ولما كانت الدول النامية بحاجه الى تطبيق مثل هذا النظام التعليمي في العصر الحاضر، نظرا لما تشهده من زيادة مطردة في سكانها، وتغير سريع في حاجات مجتمعاتها، وعدم تمكن نسبة كبيرة من افرادها اللحاق بركب التعليم الجامعي، لسبب او لاخر، ولما كان مجتمعنا الفلسطيني اشد حاجة من اي مجتمع اخر من المجتمعات الناميه لتطبيق هذا النظام، نظرا للظروف الصعبه التي يعيشها وما تبع ذلك من عدم القدرة على تأمين التعليم الجامعي لكافة ابنائه وبناته في مدنهم وقراهم ومخيماتهم، بسبب ما اعتراهم من مصائب وصعوبات، كان التفكير في انشاء جامعة مفتوحة تساعد الجامعات التقليدية في استيعابها للطلبة العرب امرا ملحا وحاجة ضرورية.

من هنا، اقيمت جامعة القدس العربية المفتوحة على امل ان تواجه حاجات المجتمع الفلسطيني بخاصه، والمجتمع العربي بعامة: الاقتصاديه والصناعيه والسياسية والتربويه والتقنية والمهنية وغيرها من الحاجات التي تكفل للمجتمع النمو والتقدم، ومواكبة غيره من المجتمعات الراقيه المتقدمه.

مفهوم الجامعة المفتوحة:

أطلق المربون في الولايات المتحدة الاميركية اسم الجامعه المفتوحه ليعني «التعليم غير التقليدي»، وذلك لاظهار الفرق بينه وبين التعليم التقليدي في الجامعات النظاميه، تلك الجامعات التي تضع شروطا ومواصفات معينه ومسبقه للالتحاق بها.

اما في بريطانيا والمانيا فقد استعمل مصطلح الجامعة المفتوحه ليعني «الثقافه الحره». تم تطور هذا المفهوم ليعني «التربية العامة»، وللمهنيين ليعني «التخصص الرئيسي في موضوع معين» يخدم المهنة التي يعملون بها.

ولعل مصطلح الجامعة المفتوحة انبثق من الهدف الذي أنشات الجامعه من اجله. فالجامعة المفتوحه تهدف الى توفير الفرص التعليمية المتكافئه لكل الناس وهم في اماكنهم قابعون. فهي جامعة لا يسعى اليها الطلاب، وانما هي التي تسعى اليهم، ولا تسأل عن ماضي الطالب وانما تهتم بحاضره.

وقد سماها البعض باسم «جامعة الهواء» لانها تعتمد في نظامها التعليمي على الراديو والتلفاز التربوي وغيرها من الوسائل التقنية التي تبث برامجها عبر الاثير.

وفي ايران اطلق على هذا النوع من الجامعات اسم «الجامعه الحره» لانها لا تحد بجدران، ولا تتقيد بمكان، ولا تتطلب شهادتها فترة زمنية معينة كالجامعه التقليديه.

كما ان نظام الجامعه المفتوحة لا يقتصر على فئة معينة من الطلاب في عمر معين، حيث نرى من طلابها الكبار والصغار، والمتعلمين وغير المتعلمين، والمهنيين وغير المهنيين، والمثقفين وغير المثقفين، وكل من يرغب في الاطلاع على معارف اخرى والاستزاده من العلم والثقافه.

اهداف جامعة القدس العربية المفتوحة:

تسعى اهداف جامعة القدس العربية المفتوحة الى تحقيق:

١ - حاجات اجتماعية متنوعة كتلبية حاجات المجتمع الفلسطيني بخاصه والمجتمع العربي بعامه الى الحرفيين، والمهنيين، والفنيين، والمتخصصين في مجالات مختلفة. وهذا بدوره سوف يؤدي الى ازدياد فرص العمل، وتحسين نوعيته، والقضاء على البطاله. ورفع مستوى المعيشة عقليا واجتماعيا وثقافيا وروحيا ومهنيا.

٢ - حاجات تربويه تتجلى في توفير الفرص التعليميه الكافية والمتكافئه لكافة افراد المجتمع بغض النظر عن جنسهم وعمرهم وفئاتهم ودينهم وخلفيتهم الاجتماعيه والتربوية الخ، والعمل على محو امية التعليم الجامعي، ونشر العلم في كل مكان في فلسطين والعالم العربي.

٣ - تحسين نوعيه التعليم عن طريق تصميم المواد والبرامج التعليمية المبرمجه المتجليه حاليا في الكتب المقررة للجامعة المفتوحة، واستخدام الاجهزه التقنية الحديثه في التعليم، وتوفير المرشدين الاكاديميين المتخصصين المهره.

٤ - تثقيف الافراد الذين يؤمنون بمبدأ «التعلم مدى الحياة» ويحرصون على تجديد معلوماتهم باستمرار وتنمية مواهبهم وهواياتهم ومهاراتهم.

نظام التعليم في جامعة القدس العربية المفتوحة:

يعتبر نظام التعليم في جامعة القدس العربية المفتوحة على مبدأ «التعلم الذاتي» الذي فيه يتوقع من كل طالب ملتحق بها ان يعتمد على نفسه في الدراسة والبحث والتحضير والتنقيب واختيار الادوات السمعية والبصرية الملائمه والمواد المطبوعه اللازمه، وما لقاء الطالب بالمرشد الاكاديمي مرة في كل اسبوع او اسبوعين الا لتوضيح فكره، اوحل مسألة غامضه، اوفك لغز رياضي لا لتلقي محاضره فالطالب في هذا النظام هو الذي يقرأ، وهو الذي يلخص الماده المقرره، وهو الذي يستعين بالمكتبات العامه، وهو الذي يحدد طريقة دراسته وتعلمه، وهو الذي يحل الاسئله المحدده له، ويقوم بالواجبات المطلوبه منه. والطالب في دراسته هذه يسير وفق برنامج زمني يضعه لنفسه بحيث يناسب وقته، وعمله، وقدراته وامكانياته. ونظام التعلم في الجامعه المفتوحه يختلف عن نظام التعليم بالانتساب او المراسله، فهو نظام يتفاعل فيه الطالب مع ما يدرس من مواد تعليميه بالتعاون مع المرشد المعين لكل مساق. كما انه يتطلب منه الحضور والدوام مره واحده على الاقل في كل اسبوعين. بعكس نظام المراسله او الانتساب الذي يلتقي الطالب بمرشده مرة في السنه، او لا يلتقي به ابدا وانما يكتفي بتقديم الامتحان النهائي في نهاية كل سنه.

كما ان الطالب في هذا النوع من النظام له كامل الحريه في اختيار الماده او المساق الذي يرغب والتخصص الذي يرغب، وله الحريه ايضا في ان يسير بالسرعه التي يراها مناسبه وفق قدراته وظروفه وحاجاته. علاوة على حريته في اختيار الطريقه الدراسيه، والوسيله التعليميه التي يحتاج.

المبادىء التي يقوم عليها نظام التعليم في جامعة القدس العربية المفتوحة:

تنطلق جامعة القدس العربية المفتوحه من المبادىء التاليه:

١ - مبدأ ديمقراطية التعليم: ويعني ان عملية التعليم حق لكل فرد بغض النظر عن جنسه او عرقه او عن طريق اتاحة الفرص التعليميه المتكافئه لكل الناس بحيث ينهل كل واحد منهم ما يناسب استعداداته وقدراته وميوله واتجاهاته وحاجاته.

٢ - مبدأ برمجة التعليم وتفريده: ويعني ان تصمم العملية التعليمية وتجهز بطريقة توافق استعدادات الفرد وقدراته وميوله واتجاهاته، وبشكل يؤدي الى التعلم الفعال في اقصر وقت وجهد وتكلفه ماديه ممكنه، ويناسب العصر التكنولوجي المتطور الذي يعيش فيه الطالب.

ان نظام برمجة التعليم يؤمن بان المتعلم نشط قادر على تعليم نفسه بنفسه وفق سرعته الذاتيه الخاصه. وبالتالي فهو يؤمن بمبدأ الفروق الفرديه ويعمل على مراعاتها بحيث يمكن استغلال ما عند المتعلم من طاقات وقدرات.

٣ - مبدأ ضبط المتعلم لعملية التعليم بحيث ان المتعلم هو الذي يخطط لعملية تعلمه، وفق جدول زمني محدد، ويختار ما يشاء من مواد دراسية وتخصصات تناسب قدراته وميوله. وينتقي ما يشاء من ادوات ووسائل تعليميه معينه.

٤ - مبدأ اثارة الدوافع الذاتية الداخلية اذ ان هذا النظام التعليمي يعمل على دفع الفرد للتعلم من منطلق ذاتي وليس من منطلق خارجي. بمعنى اخر، فالطالب في هذا النوع من التعلم، يندفع من تلقاء ذاته للتعلم لاشباع رغبات وميول كامنه في نفسه وشخصيته بدلا من ان يدفع او يجبر عليها اجبارا. وعندها يصبح اكثر استمتاعا بما يتعلم. محبا للعمل، مثابرا لانجازه واتقانه، مستقلا في ذاته، متحملا للمسؤوليه، متمتعا بتقدير عال لذاته، ويعيش بصحة نفسية سليمه.

٥ - مبدأ تطوير التعليم واستمراريته: يؤمن هذا المبدأ بان العمليه التعليميه التربوية عملية متغيره ومتطوره ومستمره نتيجة لتغير المجتمع وتطوره، وان عملية التعلم لا تحدها زمان او مكان بل هي مستمره طوال الحياه.

هنا تظهر اهمية التخطيط لتحقيق اهداف طويلة المدى، وهذا ما يهدف اليه نظام التعليم في جامعة القدس العربية المفتوحة.

تطلعات ابناء المجتمع الى جامعة القدس العربية المفتوحة:

هناك من الامال والتطلعات الى الخدمات التي ستقدمها جامعة القدس المفتوحه لابنائها وبناتها. ولعل اهم هذه التطلعات:

١ - توسيع دائرة التخصص بحيث تشمل مجالات علمية وتقنية وادبية واجتماعية وتربوية ومهنية وفنون جميلة متنوعة.

٢ - توظيف العدد اللازم من المرشدين الاكاديميين المتخصصين والمتفرغين من ذوي الخبره والمهاره والكفاءه.

٣ - توفير الوسائل التقنيه بكافة انواعها بما فيها الحاسوب التعليمي لمعظم الطلبه.

٤ - مراعاة اوقات الدارسين بحيث يتاح المجال الى الدراسه في الصباح، وعند الظهر، وفي المساء.

٥ - اجراء التغيير والتعديل للكتب المبرمجه المستخدمه بما يتناسب وقدرة الطالب الحقيقيه لاستيعابها وفهمها ان كان هناك ضروره لذلك.

٦ - طرح مساقات اسبوعية او شهرية (دورات تدريبيه) تفي بحاجات الشركات والمصانع والمؤسسات الى الفنيين والتزود بمهارات معينه. تخدمهم في مجال العمل والمهنه.

٧ - زيادة عدد البرامج الدراسية التي تبث من خلال التلفاز والراديو التربويين وتنوعها.

هكذا جاءت جامعة القدس العربيه المفتوحه لتحقق آمال الشعب وتطلعاته، وتفي بحاجاته واحتياجاته.

وعلى الرغم من محدودية الجامعه بامكانياتها الحاليه، الا انها تعتبر صرحا تعليميا منيرا وخطوه رائده استطاعت لحد الان ان تنجح في مهمتها وتوفر التعليم بقطاع لا بأس به من افراد الشعب الفلسطيني في مدنه وقراه ومخيماته.

كما ان التعاون الذي يجري بين هذه الجامعه والجامعات النظاميه الحاليه - وخاصة بعد فتحها - يعتبر تعاونا ممتازا وفعالا على كافة الاصعده من استخدام المكتبات والمختبرات والقاعات وحتى الاستعانه باعضاء الهيئه التدريسيه. وان دل هذا على شيء انما يدل على اهتمام العاملين على الجامعه المفتوحه وجديتهم ومثابرتهم في تذليل الصعوبات التي تعترضها والعمل على انجاحها واستمرارها.

وسوف تتطور هذه الجامعه وسوف تعمل على توفير كل ما يتطلع اليه ابناء هذا الشعب ان شاء الله، فهي حقل قمح واعد لكل من يبذل فيه جهدا ويزرعه نورا وعلما.

من أجل تحسين العملية التربوية

بقلم: علي حبايب

■ مقدمة:

■منذ الماضي البعيد وحتى وقتنا الحاضر لا يزال التعليم ركنا أساسيا من أركان المجتمع، فتركيبة المجتمع وتراثه وإحساسه الوطني متأثر الى درجة بعيدة مما يدور في نظامه التربوي.

والقدرة على التعلم لها مدلولات اقتصادية واجتماعية وسياسية وحتى شخصية وكلما ارتفعت هذه القدرة فانها تدفع بالمجتمع ليكون رائدا ومسارا لركب الحضارة كما أن التقدم الصناعي في عصرنا هذا بدأ يستلزم من الفرد مؤهلات تجاري هذا التقدم. وعلى هذا فالتطور الثقافي والاجتماعي انما هو دليل على وعي وادراك هذا المجتمع، ويقاس مدى تقدم أية أمة من الامم بما في مخزونها من الطاقة البشرية المتعلمة.

لقد كان الشعب الفلسطيني رائدا في مجال الثقافة والمعرفة ومصدرا من هذا المخزون البشري المثقف الى البلدان العربية مليئا بالكفاءات العلمية ومليئا بالثقة وللمستوى الذي وصل اليه. ولقد تزعزعت هذه الثقة بهذه الكفاءات العلمية وبهذا المستوى داخليا وخارجيا نتيجة للمشكلات التي تعرض لها المستوى التعليمي خلال السنوات القليلة الماضية.

وحتى نستعيد هذه الثقة بالتعليم علينا أن نوجه كل اهتمامنا الى الامور والعوامل الاساسية التي تؤثر في المشكلات وهي:-

■١/ فقدان الطلاب الثقة بالمعايير والقيم الاخلاقية.

■٢/ جمود الانظمة التعليمية من حيث المناهج والانظمة والقوانين مما يجعل هذا النظام لا يتلاءم مع الظروف الحالية التي يعيشها الطلاب.

■٣/ سوء الاتصال بين الاباء والمدرسين.

■٤/ سوء استغلال الطلاب من جانب المؤسسات التعليمية المختلفة.

■٥/ اهتزاز مكانة المعلم وشخصيته بين الطلاب وكذلك في المجتمع المحلي.

■٦/ عدم توفر مرشد نفسي واجتماعي في المدرسة.

■٧/ عدم فعالية ادارة الطلاب لانفسهم وكذلك فقدانهم الثقة بأنفسهم.

وهنا نجمل بعض المقترحات التي يمكن ان تساعد على التخفيف من حدة هذه المشكلات:

■التوجيه في المدرسة■

■التوجيه التعليمي:

١/ يهدف هذا التوجيه الى تهيئة الفرصة للتلاميذ للكشف عن ميولهم وقدراتهم واستعداداتهم بالنسبة للبرامج المختلفة التي تقدمها المدرسة.

٢/ كما يهدف الى تزويد التلاميذ بمعلومات سديدة عن احتمال متابعتهم للدراسة وتشجيعهم على النظر في هذا الامر بعناية.

مثل هذا التوجه يساعد على معرفة الفروق الفردية ويساهم في تقليل ترك الطلاب للمدرسة ويتم من خلال التعرف على قدرة التلميذ على التعلم ومعرفة قدراته العقلية وكذلك فحص السجل الدراسي والتعرف على السمات الخلفية والميول والرغبات الشخصية.

■التوجيه المهني:

ويهدف الى:-

١/ تزويد التلميذ بالمعرفة الضرورية عن المهن المختلفة وذلك عن طريق توفير الكتب والمجلات والنشرات المتصلة بالمهن المختلفة في مكتبة المدرسة وكذلك بعمل مسح عن المهن المنتشرة محليا وتعريف التلاميذ بها وبتنظيم زيارات للاماكن التي تمارس فيها المهن المختلفة وفتح باب المناقشة أمام التلاميذ عقب المشاهدة.

٢/ تزويد التلميذ بالفرص لاكتشاف قدراته واستعداداته وميوله واكتشاف السمات الشخصية والخلقية التي تتصل بالحياة المهنية. ويتم ذلك من خلال سجلات النشاط المدرسي الذي يمارسونه ونتائج العمل الذي يقومون به خلال عطلة الصيف.

■التوجه لشغل اوقات الفراغ:

وذلك لاعتبار أن النشاطات التي تقوم بها المدرسة هي جزء من المنهاج والنشاط المدرسي ينمي القيادة في التلاميذ، ففي أثناء ممارستهم لها تهيء الفرصة للفرد وليقود الاخرين وليتبعهم في نواحي اخرى.

ومن الممكن ان يتضمن النشاط المدرسي الامور التالية:

■النشاط الصحفي:

وذلك باخراج دليل المدرسة الذي من الممكن ان يساهم مساهمة فعالة للطلاب الجدد القادمين الى المدرسة.

■الكتاب السنوي: والذي من الممكن اعتباره سجلا للنواحي المختلفة للمدرسة يرجع اليه الطالب عند الحاجة.

■الصحف والمجلات: والذي من الممكن اعتباره سجلا للنواحي المختلفة للمدرسة يرجع اليه الطالب عند الحاجة.

■الصحف والمجلات: وقد تكون اسبوعية يومية نصف شهرية اوشهرية.

■النشاط الرياضي:

وينقسم الى قسمين:-

أ/ الفرق الرياضية التي تعمل في المدرسة.

ب/ الفرق الرياضية التي تجري مباريات بين المدارس.

وتشجع الفرق الرياضية التي تعمل في المدرسة ولا تهدف من وراء ذلك المنافسة بينهم بل تهدف الى تنمية مهارتهم الرياضية واشباع ميولهم المختلفة اما الفرق الرياضية الخارجية او التي تجري مباريات بين المدارس فيغلب على نشاطها روح المنافسة.

■الجمعيات المدرسية:

والتي تكون اغراضها:-

١/ تهيئة الفرصة للخبرات التعليمية القائمة على ميول التلاميذ.

٢/ تكملة عمل المناهج وخاصة في المدارس الصغيرة.

٣/ تهيئة الفرصة لتنمية قدرات التلاميذ واظهارها.

■من هذه الجمعيات جمعية خدمات تتعلق بالمكتبة المدرسية:

□جمعية كشافة.

□جمعية هوايات للتصوير.

□جمعيات شرف للتفوق العلمي.

٤/ النشاط التمثيلي: وذلك بحيث تنتشر الجمعيات التمثيلية في المدارس ويوزع العمل بين الطلاب فيقوم بعضهم بالتمثيل بينما يقوم البعض الاخر باعداد الملابس والاضاءة والمناظر والاعلان.

■التوجيه الاخلاقي او الاجتماعي:

ويهدف هذا التوجيه الى:-

١/ توفير النصيحة والمثال والمواقف التعليمية في المناقشات الخاصة في فصول المدرسة وفي اثناء ممارسة النشاط لتساهم في تنمية المثل والعادات الصحيحة في سلوكه وحياته.

٢/ توفير الفرص للتدريب اثناء ممارسة برامج النشاط الجماعي مما يؤدي الى تكوين اتجاهات وعادات وقدرات تساهم في ان يعمل او يلعب مع الاخرين برضاء تام سواء في دور القيادة او التبعية او الزمالة في المنزل او في المدرسة او في العمل او في الملعب.

٣/ توفير فرص التدريب على حضور المناسبات الاجتماعية.

■التوجيه الشخصي:

ويهدف الى:-

١/ تقديم المقترحات التي تساعد على تحسين المظهر الشخصي للتلميذ والتي تعمل على اظهار سمات شخصية.

٢/ تقديم النصح والارشاد للتلميذ في المشكلات الشخصية المتنوعة.

■الآباء والمجتمع المحلي■

يبدو ان الاباء والمجتمع المحلي في واقعنا التربوي لا يتدخل كثيرا في الشؤون المدرسية وكأن الامر كالتالي: طالما لا تتدخل المدرسة في شؤوننا فينبغي علينا أن لا نتدخل في شؤونهم.

ولكن من الممكن الاستفادة من كل الامكانيات البشرية والمادية في تحسين العملية التربوية والعمل على زيادة التقارب والاتصال والمشاركة بين المدرسة والمجتمع.

■ولتحقيق مثل هذا التعاون ببرامج المدرسة عليها ان تقوم بما يلي:-

□١/ تعريف الاباء ببرامج المدرسة وأوجه نشاطها.

□٢/ مقابلة الاباء وغيرهم من الاهالي الراغبين في مناقشة بعض المسائل التربوية.

□٣/ تنظيم مكتبة يستفيد منها التلاميذ والاباء والاهالي بوجه عام.

□٤/ توضيح عمل المدرسة للاهالي في المجتمع المحلي بالكلام والكتابة.

□٥/ كتابة التقارير عن عمل المدرسة وعرضه على مجال الاباء.

□٦/ العمل مع المجال والهيئات المحلية اذا وجد ضرورة لذلك.

اما اعضاء المجتمع المحلي فمن الممكن القيام بنشاط كبير يساهم في التقريب بين المدرسة والمجتمع ومن ذلك:-

■١/ زيارة المدرسة والتعرف على نواحي العمل بها.

■٢/ حضور المعارض والحفلات التي تقيمها المدرسة.

■٣/ الاشتراك في المجال الاستشارية.

■٤/ التعبير عن رأيهم في البرامج التعليمية التي تقدمها المدرسة.

■٥/ الاشتراك مع اعضاء الهيئة المدرسية في تربية الاولاد.

■٦/ حضور أنواع النشاط المدرسي.

■٧/ ملاحظة حالة المباني والادوات المدرسية وطرق استخدامها.

■المسؤولية التربوية:

حتى يتحمل المسؤولون التربويون ويقوموا بالمسؤوليات الملقاة على عاتقهم ينبغي العمل على ما يلي:-

□١/ اعادة النظر في المناهج الدراسية من جديد بحيث تتلاءم هذه المناهج مع الوضع الحالي والتقدم العلمي الذي وصل اليه العالم وحتى يطلع التلاميذ على المعلومات الحديثة في مختلف انواع المواد الدراسية وحتى تتولد الثقة بين التلاميذ حول المعلومات المعطاة لهم ويتم ذلك من خلال الطلب من الوزارة بتعديل او بتغيير بعض المناهج المدرسية.

□٢/ المطالبة بافساح المجال لكل مدرسة ثانوية او اعدادية بتزويدها بمرشد او مرشدة نفسية وذلك من أجل تنسيق المعلومات عن التلاميذ وتشخيص مشكلاتهم وتزويدهم بذلك النوع من الخدمة التي يحتاجونها لحل المشكلات.

هذا هو ملخص بسيط قد يساعدنا جميعا الى العودة الى الطريق العلمي الصحيح الذي يكفل لنا ولأبنائنا مستقبلا علميا صحيحا وكفاءة علمية تعيدنا الى المرتبة التي كنا نحتلها

■المراجع:

* الادارة المدرسية الحديثة/ د. وهيب سمعان، محمد منير مرسي. عالم الكتب ١٩٧٥

* مبادرات تربوية *

الجمعية العربية للخدمات اللغوية

●مقتطفات من الكتيب الذي اصدرته هذه الجمعية للتعريف بها كمبادره تربوية في الداخل، وبالتحديد في منطقة الناصرة.

■نشوء الفكرة:

■برزت فكرة انشاء جمعية ترعى شؤون تعليم اللغة العربية على خلفية واقع مفاده ان الجمهور العربي عانى ويعاني من القصور في استخدام اللغة الام بشكل يدعو الى القلق.

■تعريف الجمعية:

■تمثل الجمعية في بنيتها وأسلوب عملها اطارا جديدا يهدف الى تجميع القوى حول تنظيم خال من مطامع الربح المادي ومن المطامع الحزبية.

■تأسيس الجمعية:

■تأسست الجمعية سنة ١٩٩٠ بمبادرة بعض المهتمين في شؤون تعليم اللغة العربية من المتخصصين واصحاب الخبرة العملية.

■مؤسسو الجمعية:

■مجموعة من الافراد العرب من المتخصصين باللغة العربية واصحاب الخبرة العلمية المهتمين بشؤون تعليم اللغة العربية وهم على التوالي:-

بروفسور جورج قنازع، الاستاذة صونيا مرشي، الاستاذة غادة سروجي، الدكتور حبيب بولس، الاستاذة منى سروجي الاستاذة ابتسام خوري، الاستاذة عناية بشارات، الدكتور ابراهيم جريس.

■هدف الجمعية:

■أخذ زمام المبادرة والاعتماد على النفس، وانشاء حركة علمية تدعو الى اعتماد المنهج العلمي للنهوض بتعليم اللغة العربية بشكل خاص وتعليم اللغات الاخرى في المجتمعات العربية بشكل عام، والعمل على توفير الخدمات المساعدة الاساسية التي يقتضيها الحال.

■الفئات المستهدفة:

■تتعدد الفئات المستهدفة وتتنوع وتكاد تشمل جميع فئات الجمهور العربي، بحيث تختص كل مرحلة من مراحل عمل الجمعية بتلبية احتياجات فئة معينة او اكثر من مجمل الفئات المستهدفة. وسيجري بيان كل فئة من هذه الفئات في كل مرحلة من مراحل المشروع.

■مجالات عمل الجمعية ونشاطاتها:

■يشمل مفهوم الخدمات اللغوية العديد من المجالات والنشاطات التي في تكاملها تتحقق اهداف الجمعية.

■وتشمل مجالات عمل الجمعية عددا من الميادين منها:-

□تعليم لغة أم في وضع ثنائي.

□تعليم لغة ثانية في المجتمع العربي.

□تعليم اللغات الاجنبية في المجتمع العربي.

كما تشمل النشاطات فعاليات عديدة مثل القيام بتخطيط الابحاث وتنفيذها وتقييمها واعداد الدورات التأهيلية والتدريبية وتقييمها وتقديم الاستشارة، وتشخيص وعلاج «الامراض اللغوية». وتنشيط التوثيق والنشر والاعلام، وكتابة البرامج التعليمية، وتطوير الفكر التربوي وغير ذلك.

■النطاق الجغرافي لعمل الجمعية:

■المجتمع العربي بكافة مناطقه الجغرافية.

■مركز الجمعية:

■مدينة الناصرة هي مركز جمعية الخدمات اللغوية وستسعى الجمعية مستقبلا الى إنشاء فروع لها في المناطق الجغرافية المختلفة، يكون لكل فرع منها هيئة ادارية مستقلة. (عنوان الجمعية المؤقت: المركز الثقافي الفرنسي - شارع بولس السادس ص.ب ١٥٩٤، الناصرة ١٦١١٥).

■اسلوب عمل الجمعية:

■الهدف الذي نسعى لتحقيقه عزيز وضروري، ولكن هذا لن يجعلنا نندفع لتحقيقه دون ترو، اذ لا بد من الاخذ بالتدرج وعدم الاستعجال، والسير في الاتجاه السليم خطوة خطوة، مراعين كل الظروف والتعقيدات، ومسترشدين بالجهود والتجارب العملية لمن سبقنا من المبادرين للنهوض بتعليم اللغات، التجارب الايجابية منها والسلبية، وجعل خططنا مفتوحة المنافذ، قابلة للتعديل والتطوير وفق الاحتياجات الفعلية.

ان نمط التنظيم الذي نرشحه اطارا لعملنا في كل مرحلة هو نمط ديناميكي ومرن، بمعنى أنه ليس الشكل النهائي، وانما هو قابل للتعديل والتغيير. ولا بد من ان نخضعه للمراجعة من وقت لاخر بهدف تطويره بما يتلاءم والاحتياجات والقدرات الفعلية، حتى نصل الى الوضع الامثل المستقر.

■اعضاء الجمعية:

■لن تقتصر العضوية في جمعية الخدمات اللغوية على اصحاب الاختصاص في ميادين المعرفة المختلفة ذات العلاقة، وانما تتسع لتشمل اصحاب الخبرة العملية.

■من هم اصحاب الخبرة العملية وما هو دورهم:

■اصحاب الخبرة العملية هم مجموعة من الافراد العرب القادرين والمتحمسين الذين ينقسمون الى ثلاث فئات رئيسية:

□١/ الفئة المهتمة بأمور اللغة العربية، وتتكون من اصحاب مهن مختلفة.

□٢/ مجموعة من المعلمين ذوي الاقدمية والخبرة في التعليم، تتمتع بالمرونة والقدرة على التأقلم مع التغيير وعلى تحمل المسؤولية.

□٣/ طلاب.

والمطلوب من اصحاب الخبرة العملية لاداء أدوارهم في عمل الجمعية، التفكير بخبرتهم الشخصية ومواقفهم، وخبرة ومواقف المجتمع العربي بكل ما يدور حول اللغة العربية، تعليمها واستخدامها، وبلورة هذه الافكار وترتيبها في ثلاثة مجالات رئيسية:

□١/ خبرة المتعلم وموقفه.

□٢/ خبرة المستخدم للغة في الحياة اليومية وموقفه.

□٣/ خبرة معلم اللغة وموقفه.

■هذا ويمكن تلخيص اهم النشاطات المتوقعة لاصحاب الخبرة العملية في الجمعية بما يلي:-

□١/ طرح مواضيع معينة للتداول والمناقشة.

□٢/ وصف الخبرات والمواقف الشخصية.

□٣/ نقل خبرات الغير ومواقفهم.

□٤/ التعبير عن آراء وتوجهات.

نشاطات الجمعية خلال السنة الاولى من تأسيسها وللفترة الواقعة بين تشرين الاول ١٩٨٩ وآذار ١٩٩١

■تمثلت هذه النشاطات بعقد سلسلة من الجلسات الدورية الشهرية، اضافة الى بعض الجلسات الطارئة التي انبثقت عن مقتضيات الحال. وتمحورت هذه الجلسات حول التشاور في امكانية اقامة جمعية والحاجة اليها، كما بحثت سبل الاتصال مع الهيئات التي قد تدعم الجمعية معنويا وماديا ومهنيا، وجرى التخطيط لاعداد مادة اولية تعرف بالجمعية ودوافعها وأهدافها وأعمالها الاولية والاساس النظري الذي ستقوم عليه ومطالبها لضمان بقائها واستمرارها، وخططها ومؤسساتها المستقبلية. كما تمت مناقشة هذه المادة ووضع الخطط التي من شأنها توصيل المادة الى الجهات والهيئات التي قد تقدم لنا الدعم المطلوب، كما ركزت بعض الجلسات على تخطيط وتقييم زيارة بعض المؤسسات والشخصيات لتعريفها بالفكرة وحثها على المشاركة. كما دار محور بعض الجلسات حول بث المعلومات الاولية بين الاعضاء المؤسسين واسناد مهام أولية لكل منهم، وتنمية روح التعاون بينهم لضمان ثبات مشاركتهم في الجلسات. واختتمت هذه المرحلة بتوقيع عقد أولي بين المركز الفرنسي في الناصرة وبين الاعضاء المؤسسين ينص على تخصيص مكان ثابت قد يستخدم كمكتب مؤقت للجمعية. كما ينص العقد على تقديم خدمات أولية مجانية. والسعي لتوفير دعم مهني ومالي للمشاريع التي تنوي الجمعية القيام بها.

■الخاتمة:

■تتجه النية الى تأسيس مركز لهذه الجمعية، وقد اقترح في مرحلة مبكرة من هذا العمل ان يطلق عليه اسم «مركز الابحاث والتدريب والاستشارة» اما حاليا فقد اصطلح على تسميته «بالمعهد العلمي للغة العربية».

اننا نأمل الشروع في تأسيسه حالما تتوفر الموارد المالية. ويمكن اعتبار هذا المعهد اهم الوسائل التي ستعمل الجمعية من خلالها على تطوير العمل وتوفير الخدمات الاساسية للعاملين.

«القدس» الرياضي

دورة برشلونة

سامارانش يدعو «ماجيك» جونسون للدورة

● ماجيك جونسون

برشلونة - أ.ف.ب - وجه رئيس اللجنة الاولمبية الدولية خوان انطونيو سامارانش الى لاعب كرة السلة الاميركي مارفن «ماجيك» جونسون الذي يحمل فيروس الايدز دعوة لحضور دورة الالعاب الاولمبية في برشلونة الصيف المقبل.

وقال سامارانش «نحن نرحب بجونسون لاعبا او متفرجا». اضاف «ان اللجنة الاولمبية الدولية لا تمنع لاعبا يحمل فيروس الايدز من الاشتراك في الدورات الاولمبية».

واكد سامارانش تاييده لتصريح ادلى به رئيس الهيئة الطبية في اللجنة الاولمبية الدولية الكسندر دو ميرود السبت الماضي في مونت كارلو وذكر فيه ان الهيئة لن تجري فحوصات خاصة بالايدز على الرياضيين المشاركين في دورة البيرفيل الشتوية في شباط وفي دورة برشلونة الصيفية.

وفي مقابلة نشرتها صحيفة «سبورت» الاسبانية قال سامارانش ان «لا مانع» من اشتراك جونسون ضمن المنتخب الاميركي لكرة السلة في الدورة الاولمبية واشار الى ان اختياره عضوا في المنتخب «هو من اختصاص اللجنة الاولمبية الاميركية وحدها».

وقبل اسبوع واحد اي بعد قليل من اعلان جونسون انه يحمل فيروس الايدز وجه له عمدة مدينة برشلونة باسكوال ماراغال دعوة لحضور الدورة الاولمبية.

اليوم

يلتقي على ملعب الحسين بن علي في مباراة ودية بكرة القدم شباب الخليل الرياضي وفريق الامعري وذلك في تمام الساعة الثانية والنصف.

يلتقي على ملعب سلواد فريقا اشبال نادي سلواد الرياضي واشبال بتين في مباراة بكرة القدم في الساعة الثالثة من بعد الظهر على الكاس المقدمة من نسيم صلاح واياد احمد.

تشكيل لجنة رياضية في نادي سلوان

القدس - تم تشكيل لجنة رياضية جديدة في نادي سلوان المقدسي مكون من:-

عرفات حميد - المشرف الرياضي رئيسا للجنة.

علي العباس: نائبا للرئيس.

ابراهيم وخليل ناصر: مسؤولان عن الشؤون المالية.

محمود عوض وسعيد عديلة - مسؤولان عن لعبة تنس الطاولة.

موسى العباسي: مسؤولا عن شؤون اللاعبين.

مامون قاسم: ناطقا اعلاميا.

مصر تحتل المركز الرابع

هلنسكي - رويتر - احتفظت استراليا ببطولة العالم للاسكواش للفريق بسحقها انجلترا ٢- صفر في المباراة النهائية في حين احتلت مصر المركز الرابع بعد هزيمتها من فنلندا الدولة المضيفة بنفس النتيجة.

واحتلت باكستان التي تعذرت عليها المنافسة في هذه البطولة بسبب غياب كبار نجومها للاصابة المركز الثامن بهزيمتها من السويد ٢- صفر.

واحتلت نيوزيلندا المركز الخامس بفوزها على هولندا ٢-١ وكندا المركز التاسع بعد ان هزمت المانيا بنفس النتيجة.

واحتلت الكويت المركز الواحد والعشرين بفوزها على اليابان ٢-١.

ميدينا اصيب فاحتفظ بوزن الريشة

اينغلوود - الولايات المتحدة - ا ف ب - اصيب بطل العالم لوزن الريشة «تصنيف الاتحاد العالمي للملاكمة» المكسيكي مانويل ميدينا بجرح بالغ فوق عينه اليسرى نتيجة اصطدامه بمتحديه الاميركي طوم جونسون في الجولة التاسعة من المباراة التي اقيمت في اينغلوود «كاليفورنيا» فاوقف المباراة واعلن فوز ميدينا.

وكان الملاكم المكسيكي «٢٠ عاما» متقدما بالنقاط بفارق كبير قبل اصابته في اول دفاع له عن لقبه العالمي الذي انتزعه في آب الماضي من الاميركي تروي دورسي. ورفع ميدينا رصيده كمحترف الى ٤٠ فوزا مقابل ثلاث هزائم ومني جونسون بخسارته الثانية مقابل ٢٦ فوزا وتعادل واحد.

فوز مساجد بيت ساحور على مسجد صلاح الدين

بيت ساحور - من عدنان الصرعاوي - استضافت فرق مساجد بيت ساحور الكروي على ملعب بلدية بيت ساحور شقيقه مسجد صلاح الدين التلحمي في لقاء ودي كروي جمع الفريقين حيث استحق مساجد بيت ساحور الفوز بجدارة بثلاثة اهداف مقابل هدف لمسجد صلاح الدين بيت لحم واحرزها لمساجد بيت ساحور: خضر سلمان هدف ورائد غازي هدف: وحسين حسان هدف، واحرز هدف مسجد صلاح الدين: نصر احمد: وبرز ومن خلال اللقاء: موسى العسعس ونضال خالد واياد حسان.

ثاني اتحاد بيت ساحور يفوز بثلاث لقاءات

● ثاني اتحاد بيت ساحور.

بيت ساحور - من عدنان الصرعاوي - خاض الفريق الثاني التابع لاتحاد بيت ساحور ثلاثة مباريات كروية فاز بجميعها وتمكن من خلالها من الفوز على الوحدة التلحمي بسبعة اهداف مقابل هدف واحد للوحدة واحرز اهداف هذا اللقاء جورج بولس ثلاثة اهداف وعيسى الحاج هدف ومحمد حسن هدف وحسين حسان هدف وياسر زبون.

وفي اللقاء الثاني فاز الفريق الثاني للاتحاد باربعة اهداف مقابل ثلاثة لمسجد حسان: احرز لاتحاد بيت ساحور جورج بولس ثلاثة اهداف، ثابت يونس حساسنه هدفين والهدف الثالث ذاتيا وفي اللقاء الثالث والاخير تمكن ثاني الاتحاد الساحوري من التقدم على ثاني اتحاد عد بهدفين احرزهما جورج بولس

رواتب كبار مصارعي السومو تقترب من رواتب رئيس وزراء اليابان

طوكيو - رويتر - زادت رواتب كبار مصارعي السومو في اليابان باكثر من ٥٠ في المئة لتقترب من مرتب رئيس الوزراء.

وقال اتحاد السومو الياباني انه اعتبارا من كانون الثاني المقبل فان مرتب اللاعب الذي يحمل لقب (البطل الكبير) وهي اعلى درجة سيزيد ٥٩ في المئة ليبلغ ١٫٨ مليون ين (١٣٫٩٠٠ دولار) في الشهر.

وبهذا يقترب مرتبه من مرتب اعلى المسؤولين راتبا في البلاد وهما رئيس الوزراء وقاضي المحكمة العليا وكل منهما يتقاضى ١٫٩٨ مليون ين (١٥٫٢٣٠ دولار) شهرياً.

ويوجد في اليابان مصارعان من درجة البطل الكبير.

كما اعلن الاتحاد زيادات حادة في رواتب الدرجات الاربع الاخرى لمصارعي السومو وهي اعلى زيادات منذ ان بدأ يدفع لهم رواتب شهرية عام ١٩٥٧.

وقال توكيتسوكازي مدير الاتحاد للصحفيين ان مجلس الادارة قرر هذه الزيادات لتحفيز المصارعين على اللعب بشكل اكثر جدية.

وفضلا عن الرواتب فان الفائزين بالطولات التي تجري كل شهرين في المدن الرئيسية يحصلون على جوائز مالية قدرها خمسة ملايين ين (٢٨٫٥٠٠ دولار).

وتحظى اللعبة بشعبية متزايدة ليس في اليابان فقط. ففي الشهر الماضي اقيمت اول بطولة سومو خارج اليابان بقاعة البرت في لندن.

تعادل اهلي الرام وبيت عور

التقى على ملعب كلية الامة فريقا اهلي الرام وشباب بيت عور في مباراة ودية بكرة القدم وبعد عرض جيد انتهت المباراة بالتعادل الايجابي بهدف لكل من الفريقين. وقد سجل الضيوف هدفهم في الدقيقة ٢٥ اثر دربكة امام المرمى ثم تعادل الاهلي عن طريق اللاعب سفيان حمودة في الشوط الثاني.

فوز جزائري ومصري في بطولة العالم للملاكمة

سيدني - رويتر - فاز الجزائري حسين سلطاني والمصري حسن مصطفى في مبارتيهما في بطولة العالم للملاكمة للهواة في رابع ايام البطولة.

وفاز سلطاني على الايطالي لويجي كيتادامو بالنقاط في وزن الريشة.

كما فاز مصطفى على المكسيكي ماريو جونزاليس بالنقاط.

«نظرة على الموسم الاخير في جنين»

● الحي الشرقي الجنيني

صيف لطيف عبر ساحتنا الرياضية المحلية في منطقة جنين هذا الموسم وقد توخينا - وذلك من منطلق النقد والتشريح المتواضع - ان نلقي نظرة عامة على انجاز نصف عام رياضي ساهمت عدة عوامل في رسم ملامحه وابراز صفاته ابرز تلك العوامل:

اولا - عودة المد الرياضي بعد سنوات من الانحسار والجزر نتيجة للظروف السائدة الامر الذي اثر في جميع انحاء الجسد الرياضي وبشتى المراحل.

ثانيا - الفرق التقليدية الثلاث النقابات ومركز جنين ونادي جنين بدات المشوار الجديد بشيء من الضعف والزحف البطيء لكن تم ترميم جوانبها وسجلت عدة نقاط ايجابية ومتقدمة

ثالثا - برزت عدة فرق شعبية وتكتلات رياضية سجلت ارقاما مرموقة في لوحة جنين الرياضية مثل فريق العودة - مخيم جنين - وشباب الحي الشرقي وقد جاء تبلور هذه الفرق على حساب الفرق التقليدية بسبب ترهل الاخيرة لسبب او لاخر.

رابعا - ضعف الاداء الفردي الى حد ما وهذه مشكلة عامة مردها عدم الاهتمام باللياقة البدنية الامر الذي ادى الى اصابات كثيرة في الملاعب.

خامسا - القاسم المشترك للجسم الرياضي الجنيني كان التوجه المشترك من الجميع نحو احياء هذا المجال وتطويره الى افضل اشكاله.

سادسا - كثرة الدورات السداسية والسباعية التي تجاوزت الخمسة عشر دورة في جنين واللواء والسبب في ذلك كثرة الفرق الشعبية والناشئة. هذا الامر ساهم في ابراز اشكال رياضية متكررة ومملة بعض الاحيان. ساهم الجمهور في بعضها في افشالها من منطق تدني مستوى الخلق الرياضي لبعض اللاعبين وتداخلات الجمهور وضعف التحكيم.

سابعا - استضافة الفرق المرموقة كان هدف الفرق الرئيسية الثلاث اضافة للفرق الشعبية والفرق الاسلامية. وكان ابرز المدعوين مركز شباب طولكرم وحطين الرياضي وعيبال الرياضي والعودة بلاطة.

ثامنا - بروز وجوه رياضية جديدة ومهارات رياضية قديمة متجددة الامر الذي يعتبر امل وحافز في التفاؤل لاكتمال الصورة المرجوة من الاشراف الرياضي الجنيني.

تاسعا - الغطاء الاعلامي لقد حقق الغطاء الاعلامي اعلى مؤشر له منذ فترة طويلة حتى يمكن القول ان هذا الموسم الاخير محظوظا جدا في التغطية الاعلامية الموفقة والنزيهة.

كلمة اخيرة

رغم كل ما تقدم فاننا نرى الحركة الرياضية المتنامية كفيلة في تحقيق ارقام قياسية في رياضتنا المحلية وذلك يعتمد على العمل، كل في موقعه من الاداريين. والمدربين واللاعبين والمشجعين ومراسلي الصحف حتى نحفر المكان المناسب في السلم الرياضي المتقدم.

بقلم: هشام الرخ

ثلاثة لقاءات ودية على ملعب رمانة

من عصري فياض - اللبراليه الرياضية نفس جديد في واجه رياضتنا المحلية سواء كانت في الفرق والاندية او الفرق الشعبية حيث اصبحت القيود التقليدية والقوانين العامة من ناحية الوقت وعدد اللاعبين وعدد الفرق المشتركة لا تقتصر على اطار وحيد بل اضحى الفن في ابتداع صورة جديدة للقاءات سمه جديدة للتحرك الرياضي الجديد، فقد تقابل مؤخرا ثلاث فرق اسلامية بدعوة من اسلامي رمانة وهي الوحدة ام الفحم واسلامي اليامون اضافة الى الضيف. وقد جعل الشوط لوقت زمني قدره «١٥» دقيقة وجاءت اللقاءات كالتالي:-

اسلامي رمانة - الوحدة ام الفحم لقاء هادىء ولمحات فنية وتعادل في الاداء تقريبا ملخص هذا اللقاء بالاضافة لهدف لكل منهما.

اللقاء الثاني:-

اسلامي اليامون/ الوحدة ام الفحم تبادل الفريقان الهجمات والهجمات المضادة طيلة النصف ساعة وقد سجل في الدقيقة ١٣ هدفا لصالح اسلامي اليامون بواسطة اللاعب علي صادق بعد تمريرة من زميله ابراهيم سعيد، في النصف الثاني من المباراة حاول الضيوف الفحماويون الضغط على مرمى اليامون الا ان صلابة الدفاع ويقظة حارس المرمى انقذت الفريق اليامونى من خمس هجمات خطرة وفرصة ثمينة من ضربة جزاء لصالح الوحدة الفحماوي، تصدى لها الحارس الخصم بكل جدارة. الهدف الثاني لليامون جاء من ضربة جزاء في الدقيقة ٢٦ من المباراة تعهد بها علي صادق الذي وجهها على يسار الحارس الفحماوي بكل ثقة وبذلك انتهى اللقاء بفوز اسلامي اليامون بهدفين نظيفين.

● اللقاء الثالث والاخير:

اسلامي اليامون - اسلامي رمانة - كانت اقوى المباريات وقد ظهرت الفرص المتكافئة لكلا الفريقين حتى انتهى الشوط الاول دون نتيجة، اما الشوط الثاني فقد استطاع لاعب اسلامي رمانة نعمان صبحات من الانفراد بالمرمى اليامونى لكنه فشل في تحقيق هدفه. فعاد زميله محمد ابو اسماعيل وسدد هدف الفوز لفريقه قبل نهاية المباراة. وبذلك انتهى اللقاء بفوز اسلامي رمانة على شقيقه اسلامي اليامون.

مجتمع القدس الرياضي

رزق عبد الرؤوف العطار لاعب فريق مسجد النور الاسلامي بدير البلح بمولود ذكر اسماه معاذ مبـروك

من اخبار القطاع الرياضية

فوز خدمات دير البلح على الاتحاد والزوايدة يتعادل مع دير ياسين

● خدمات دير البلح

دير البلح - من ايمن بشير على ملعب دير البلح التقى فريقا خدمات دير البلح واتحاد دير البلح. وبعد لقاء متوسط فازت الخدمات بخمسة اهداف مقابل ثلاثة اهداف للاتحاد

الشوط الاول: بدأ اللقاء ومنذ البداية استحوذ لاعبو الاتحاد على منطقة وسط الملاعب في الدقيقة العاشرة يفتتح سمير الطواشي مهرجان الاهداف لصالح الاتحاد. وفي الدقيقة الخامسة عشرة يضيع زياد الكرد ضربة جزاء لصالح الخدمات واثر هجمة منظمة للاتحاد ينفرد اللاعب عبد الله بحيري وتضيع فرصة ثمينة بعدها ينقذ حارس الاتحاد قذيفتين لكل من الكرد وعياش ويبقى اللعب سجالا حتى الدقيقة الخامسة والثلاثين يسجل محمد ابو شريف هدف التعادل للخدمات يضيف بعدها زياد الكرد الهدف الثاني للخدمات لينتهي الشوط بتقدم الخدمات بهدفين لهدف للاتحاد.

الشوط الثاني

في بداية هذا الشوط يضيف زياد الكرد الهدف الثالث للخدمات بعدها بدقيقة يسجل ناصر ابو قاسم هدف الاتحاد الثاني. وفي الدقيقة الخامسة عشرة ترتد كرة الكرد من حارس الاتحاد يتابعها جابر عياش ويسجل منها الهدف الرابع للخدمات يعود ناصر ابو قاسم ويسجل الهدف الثالث للاتحاد وذلك في الدقيقة الخامسة والعشرين وتضيع عدة فرص من الجانبين ليختم جابر عياش الاهداف في الدقيقة الاربعين لصالح الخدمات لينتهي اللقاء بفوز الخدمات على شقيقه الاتحاد بخمسة اهداف مقابل ثلاثة.

حكم اللقاء محمود البحيص وساعده كل من عبد المعطي ابو عرقوب وايمن رمضان.

ملاحظة: بدأ اللقاء متاخرا عن موعده مما جعل الحكم يواصل اللعب حتى حلول الظلام.

تغيب اللاعب محمد ابو عيسى عن صفوف الاتحاد للاصابة. نتمنى له الشفاء العاجل.

شباب الزوايده ودير ياسين

وعلى ملعب دير البلح التقى فريقا شباب الزوايده وشباب دير ياسين (النصيرات) وبعد لقاء تخللته بعض اللقطات الفنية تعادل الفريقان بثلاثة اهداف لكل منهما.

* الشوط الاول:-

بدأ اللقاء بعدة هجمات متوالية لشباب دير ياسين فضاعت فرصة من اللاعب صبري عطيوي وبعدها ينحصر اللعب في منتصف الملعب وفي الدقيقة الاربعين يسجل محسن ابو خالد الهدف الاول للزوايدة لينتهي الشوط الاول بهدف مقابل لا شيء لصالح الزوايدة.

* الشوط الثاني:-

في الدقيقة السابعة يسجل صبري عطيوي، هدف التعادل لدير ياسين وفي الدقيقة العشرين يضيف محمد ابو زايد الهدف الثاني للزوايدة وفي نفس الدقيقة ينطلق ايمن مغاري لاعب دير ياسين ويراوغ اكثر من لاعب ليرسل كرة عرضية يسجل منها اكرم مغاري هدف التعادل لدير ياسين، وفي الدقيقة السادسة والعشرين ينفرد ايمن مغاري ويسجل الهدف الثالث لدير ياسين وفي الدقيقة الاخيرة يسجل رافت ابو زايد هدف التعادل للزوايدة لينتهى اللقاء بتعادل الفريقين بثلاث اهداف لكل منهما.

حكم اللقاء: محمود البحيصي.

فوز لمدرسة الجفتلك على شباب الفارعة في كرة الطائرة

جرت مؤخراً مباراة ودية بكرة الطائرة بين مدرسي مدرسة الجفتلك وبين شباب مخيم الفارعة وذلك على ملعب مدرسة الجفتلك فاز مدرسو مدرسة الجفتلك بشوطين مقابل لاشيء للفارعة.

حكم اللقاء محمد اسعد.

وقد جاء الشوط الاول بالنتيجة ١٥-٩.

اما الشوط الثاني فكانت نتيجته ١٥-١١.

برز من معلمي الجفتلك اللاعب اكرم الفاري واياد ميتاني.

برز من شباب الفارعة سامح حماد.

● اكرم الفاري

فوز ثاني جبل الزيتون على ثاني القدس الرياضي

● موسى ابو غنام.

التقى على ملعب جبل الزيتون فريقا ثاني جبل الزيتون وثاني القدس الرياضي، اسفرت عن فوز ثاني جبل الزيتون بهدف مقابل لا شيء، سجل الهدف ايمن الجلبي.

وقد برز من جبل الزيتون: موسى ابو غنام، احمد ابو غنام، اياد ابو جمعة.

وبرز من القدس: حميد شرف.

حكم اللقاء: احمد الصياد.

الدوري المصري

القاهرة - رويتر - احتفظ فريق المحلة بصدارة دوري الدرجة الاولى لكرة القدم في مصر في اسبوعه السادس بعد ان انتزع نقطة من فريق الاسماعيلي وتعادل معه على ارضه بهدف لكل منهما.

وجاء هدف المحلة في الدقيقة ٢١ من خطا وقع فيه اللاعب الاسماعيلي فوزي جمال عندما حاول ابعاد كرة عرضية براسه الا انه اسكنها شباك مرماه.

وتعادل الاسماعيلي بهدف سجله لاعبه ياسر عزت براسه في الدقيقة ٥٢ عندما تلقى رفعة وهو داخل منطقة الجزاء.

وفي القاهرة فاز الزمالك على المقاولون العرب بهدف مقابل لا شيء ليرتفع رصيده الى تسع نقاط وهو نفس رصيد المحلة الذي لايزال في المقدمة بفارق الاهداف.

وسجل هدف الزمالك مصطفى ابراهيم في الدقيقة ٢٠.

دوري السلة الاميركي

نيويورك - رويتر - فاز سياتل سوبرسونيكس على مينيسوتا تيمبروولفز ١٠١-٩١ في دوري الرابطة الوطنية لكرة السلة في الولايات المتحدة.

كما فاز لوس انجليس ليكرز على اتلانتا هوكس ١١١- ٨٩ في المباراة الاخرى.

تأكيد التحقيق بشأن زعم مجلة المانية

سيدني - رويتر - قال مسؤولون اولمبيون استراليون انهم ابلغوا محامين بالتحقيق في مزاعم مجلة المانية بان مسؤولين رياضيين محليين حاولوا التلاعب في عمليات تصويت بشان اقامة اولمبياد ٢٠٠٠ لصالح سيدني.

وقد زعمت مجلة دير شبيحل الالمانية ان مسؤولين رياضيين في استراليا لم تذكر اسماءهم سعوا الى ضمان تاييد اللجنة الاولمبية الدولة لاقامة الدورة في سيدني عن طريق التهديد باعلان ادله على ان اتلانتا قدمت رشى الى اعضاء في اللجنة لاستضافة اولمبياد ١٩٩٦ والتي تقرر استضافتها في المدينة الاميركية بالفعل.

وقال جون كروتس رئيس اللجنة الاولمبية الاسترالية لرويتر «لقد طلبت من مديرنا التنفيذي ابلاغ محامينا بالتحقيق في المسالة».

وزعمت دير شبيحل ان اعضاء اللجنة الاولمبية الدولية الذين تفقدوا اتلانتا قبل تصويت اللجنة لصالح استضافتها اولمبياد ١٩٩٦ عرضت عليهم بعض الحوافز منها بطاقات ائتمان ذهبية. ونفت اتلانتا هذه المزاعم.

كأس افريقيا.

لاحوس - رويتر - فاز ليونز النيجيري على باور دينامو الزامبي ٢-٢ في مباراة الذهاب بالدور النهائي لكاس افريقيا لكرة القدم للاندية ابطال الكؤوس.

منوعات

كلمات متقاطعة

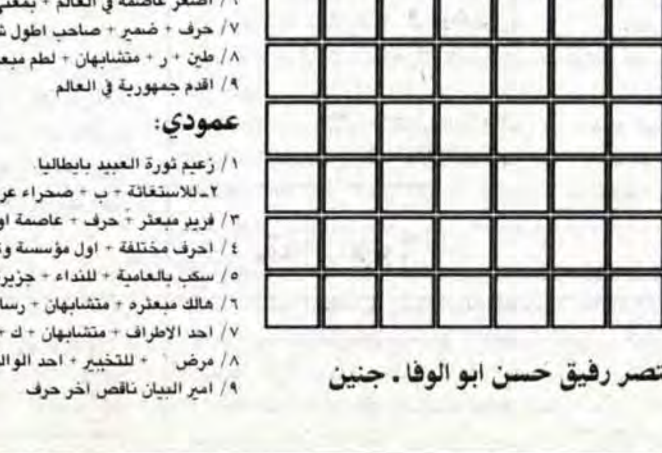

افقي:

١/ مؤلف مسرحية الملك اوديب + ش.

٢/ مؤسس الحركة الكشفية + حرف.

٣/ ا + مخترع رصاص دم دم + ي.

٤/ حرف + مؤسس نادي الروتاري معكوس.

٥/ اعلى بحيرة في العالم + آ.

٦/ اصغر عاصمة في العالم + بمعنى لحد.

٧/ حرف + ضمير + صاحب اطول شعر راس معكوس.

٨/ طين + ر + متشابهان + لطم مبعثرة.

٩/ اقدم جمهورية في العالم.

عمودي:

١/ زعيم ثورة العبيد بايطاليا.

٢ـ للاستغاثة + ب + صحراء عربية + نصف اصحر.

٣/ فرير مبعثر + حرف + عاصمة اوروبية مبعثرة.

٤/ احرف مختلفة + اول مؤسسة وكالة انباء مبعثر + م.

٥/ سكب بالعامية + للنداء + جزيرة في المتوسط + حرف.

٦/ هالك مبعثره + متشابهان + رسالة بالانجليزية.

٧/ احد الاطراف + متشابهان + ك + نهض + ي.

٨/ مرض + للتخيير + احد الوالدين + بلد.

٩/ امير البيان ناقص آخر حرف.

بقلم: منتصر رفيق حسن ابو الوفا. جنين

حل الشبكة السابقة

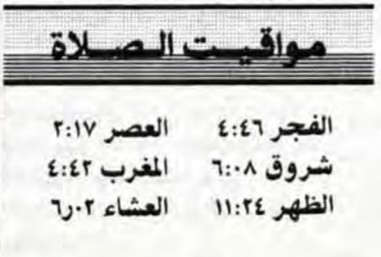

مواقيت الصلاة

الفجر	٤:٤٦	العصر	٢:١٧
شروق	٦:٠٨	المغرب	٤:٤٢
الظهر	١١:٢٤	العشاء	٦٫٠٢

★★★ أنت والنجوم ★★★

الحمل ٢٠/٣-١٩/٤

★ افكارك تستحوذ عليها الاسفار وهذه الفترة مناسبة.

الثور ٢٠/٤-٢٠/٥

★ تشعر بالهدوء والسكينة في هذا الاسبوع ويعمل عقلك براحة وهدوء.

الجوزاء ٢١/٥-٢٠/٦

★ عقلك مرن للغاية ويؤهلك لان تحل بعض المسائل النظرية.

السرطان ٢١/٦-٢٢/٧

★ سوف تواجهك مشاكل عدة عليك ان تتقبلها بالصبر وحسن التصرف.

الاسد ٢٣/٧-٢١/٨

★ المشاريع التجارية لن تجزيك من البداية بل تمنحك ربحا محدودا.

العذراء ٢٢/٨-٢٢/٩

★ الحيطة والحذر هما مفتاح حظك بالنسبة لهذا الاسبوع.

الميزان ٢٣/٩-٢٢/١٠

★ طاقات المرح الكامنة فيك تنفجر في منتصف الاسبوع تشعر برغبة ولذة في متابعة الحياة.

العقرب ٢٣/١٠-٢١/١١

★ في هذا اليوم امر مفاجىء يدفعك الى تغيير خططك.

القوس ٢٢/١١-٢١/١٢

★ اسبوع صالح للاستثمارات من كل نوع، المعاملات المادية توفر لك ربحا ونجاحا.

الجدي ٢٢/١٢-١٨/١

★ الشباب يؤثر تاثيرا كبيرا على حياتك في هذا اليوم.

الدلو ١٩/١-١٧/٢

★ اعصابك تثور لاتفه الاسباب، ويبدو عليك الضيق.

الحوت ١٨/٢-١٩/٣

★ من الممكن ان تبدي روحاً عدائية ومعارضة تجاه الاخرين لسانك حصانك.

الصيدليات المناوبة الليلية

البيرة:
هيا ☎ ——
الاماني ☎ ٩٥١٦٠٣
بشناق ☎ ٩٥٣٧٤٠
جنين:
الحكمة ☎ ——
حسام وناصر ٦٩٠-
قباطية:
رابح ☎ ——
يعبد ☎ ——
الجديدة ☎ ——

القدس:
دار الدواء ☎ ٢٨٢٠٥٨
شعفاط ☎ ٨١٠١٠٨
بيت حنينا ☎ ٨٥٤٦٨٠
الرازي ☎ ٩٥٩٢١٩
الرام ☎ ٩٥٩٤٧٠
بيرنبالا ☎ ——
الرشيد ☎ ٢٧١٧٤٦
بيت المقدس ☎ ٢٧١٨١٥

الخضر:
الخضر ☎ ——
ميثلون:
ميثلون ☎ ——
قلقيلية:
الرحمة ☎ ——
حلحول:
حلحول ☎ ٩٦٣٨٩٦
الخليل:
الوفاء ☎ ٩٦٢٥١٩
الشفاء ☎ ٩٦٢٢٢١
دورا:
دورا الجديدة ☎ ٩٦١٥٨٦
غزة:
الهدي ☎ ٨٦٠٨٢٧

طولكرم:
الكحلة: ☎ ٦٧١٩١٣
نابلس:
الجليل ☎ ٧٣٥٧٠
لبنا ☎ ——
بلاطة ☎ ——
أريحا:
أريحا ☎ ——
بيت لحم:
ميرا ☎ ——
نبيل ☎ ٧٤٢٨٦٧
الرازي ☎ ٩٥٩٢١٩
سناء ☎ ٩٥٧٨٢٧

مفكرة «القدس»

إسعاف القدس ☎ ٢٨٦١١٥
اسعاف بيرنبالا ٩٥٩٨٨١ ٢٨٦١٠٦
الشرطة: ☎ ١٠٠ الاسعاف: ☎ ١٠١
جمعية الهلال الاحمر البيرة ☎ ١٠١
جمعة الهلال الاحمر برام الله ☎ ٩٥٧٥٧٤
الاطفائية: ☎ ٢٨٢٢٢٢
مستشفى المقاصد: ☎ ٢٧٠٢٢٢/٥
مستشفى المطلع: ☎ ٢٨٧١٢٢/٣/٤
المستشفى الفرنسي: ☎ ٨٢٨٤٠٧
جمعية الهلال الاحمر في جنين ونابلس وطولكرم والخليل ☎ ١٠١
مستشفى العيون: ☎ ٨٢٨٣٢٥
الصليب الاحمر: ☎ ٨٢٨٨٤٥
شركة الكهرباء: ☎ ٢٨٢٣٣٥
الأوقاف الاسلامية: ☎ ٢٨٢٢٩٢
٢٨٢٣١٣

نعي

طولكرم - عتيل - ابناء الفقيد واشقاؤه و آل الاشقر في الوطن والخارج ينعون بمزيد الحزن والاسى فقيدهم المرحوم

الحاج احمد
يوسف حمدان الاشقر

«ابو جهاد»

الذي انتقل الى رحمته تعالى يوم الاثنين ١٨/١١/١٩٩١ اثر نوبة قلبية عن عمر يناهز «٦٥عاما» قضاها في عمل الخير وطاعة الله. وقد شيع جثمانه الطاهر الى مثواه الاخير.

سائلين المولى، عز وجل، ان يتغمد الفقيد بواسع رحمته ويسكنه فسيح جناته.

انا لله وانا اليه راجعون

تقبل التعازي في منزل نجل الفقيد حمدان الاشقر قرب مشروع الكهرباء في صيدا.

تعزية

الخليل - الصيدلي مجاهد الزير واسرة صيدلية الحكمة في الخليل يشاطرون اصدقاءهم انجال الفقيد الدكتور احمد والدكتور فيصل والدكتور غازي والدكتور مصطفى والدكتور صلاح وابراهيم ومحمد وعموم آل عمرو الكرام الاحزان بوفاة والدهم وفقيدهم المرحوم

الحاج
عبدالله محمود عمرو

«ابو احمد»

سائلين المولى، عز وجل، ان يتغمد الفقيد بواسع رحمته ويسكنه فسيح جناته. ويلهم آله وذويه الصبر وحسن العزاء.

انا لله وانا اليه راجعون

نعي

جنين - يحيى محمد اديب الحاج عبد وشقيقاته وزوجته ينعون بمزيد الحزن والاسى قريبتهم المرحومة

نهاية
احمد نجيب حماد

زوجة صلاح الدين السعدي

سائلين المولى، عز وجل، ان يتغمد الفقيدة بواسع رحمته ويسكنها فسيح جناته. ويلهم آلها وذويها الصبر وحسن العزاء.

انا لله وانا اليه راجعون

نعي

عرابة - جنين - والد الفقيدة احمد نجيب حماد واولاده واقاربه وانسباؤه ينعون بمزيد الحزن والاسى ابنته المأسوف على شبابها المرحومة

نهاية
احمد نجيب حماد

زوجة صلاح الدين السعدي

التي انتقلت الى رحمته تعالى يوم امس ١١/١٩ عن عمر يناهز «٢٤عاما» قضتها في طاعة الله. وقد شيع جثمانها الطاهر الى مثواه الاخير في المقبرة الشرقية.

سائلين المولى، عز وجل، ان يتغمد الفقيدة بواسع رحمته ويسكنها فسيح جناته.

انا لله وانا اليه راجعون

تقبل التعازي في بيت ابو نادر السعدي في جنين وفي بيت والدها في عرابة لمدة ثلاثة ايام.

وفيات في الضفة الشرقية

انتقل الى رحمته تعالى في الضفة الشرقية كل من:- مدين محمد عبد الرحيم عيسى خليل وعدنان محمود عوجان والحاج ياسين احمد صلاح الغزاوي واكرم محمد سعيد الحلبوني وعبد الحفيظ عارف سمحان/ الكويت والحاج محمود فالح شبلي العتوم وشفاء ياسين الصباغ زوجة احمد حسين الصباغ وجهاد محمد حسن عيسى واسعد عبد الله الدلواني ابو عبد الله ويسرات محمود بدر ام الوليد وسليمان خليل المساعدة ابو غالب والحاجة فاطمة محمد ابراهيم زوجة شرقي احمد علي والحاج سليمان محمود عبد الرحمن الفقها ابو نمر وعبد الجليل احمد الخوار وبلقيس شاكر سليم ارملة محمد محمود الفارغة واحمد محمد شنك ابو حماد وابراهيم محمد عيد الشرعة ومحمد حسان عبد المحسن ابو عياش/ العراق واحمد رشيد احمد ابوغوش وفائق اسماعيل رائق الكسواني وانيسة عيسى زيادين زوجة عيادة سليم الزيادين ام الوليد ومريم حمد المواجدة وراضي جميل الزعبي ابو جمال وحسين ابراهيم السعد ابو محمد ومعاش مصطفى العودة الله الرواشدة ام عبد العزيز والحاجة امنة محمد موسى هناندة ارملة الحاج مصطفى طشطوش والحاجة صبحية احمد سليمان البرماوي.

انا لله وانا اليه راجعون

بسم الله الرحمن الرحيم

تعزية

الخليل - المجمع الطبي - عمارة اعبيدو في الخليل ادارة وموظفون يشاطرون اصدقاءهم انجال الفقيد الدكتور احمد والدكتور فيصل والدكتور غازي والدكتور مصطفى والدكتور صلاح وابراهيم ومحمد وعموم آل عمرو الكرام احزانهم بالمصاب الاليم بوفاة والدهم وفقيدهم المرحوم

الحاج
عبدالله محمود عمرو

«ابو احمد»

سائلين المولى، عز وجل، ان يتغمد الفقيد بواسع رحمته ويسكنه فسيح جناته. ويلهم آله وذويه جميل الصبر والسلوان.

انا لله وانا اليه راجعون

تعزية

رام الله - اسرة شركة دار الشفاء لصناعة الادوية في رام الله تشاطر آل عمرو الاحزان بوفاة فقيدهم المرحوم

الحاج
عبدالله محمود عمرو

«ابو احمد»

وتسال المولى ان يتغمده برحمته ويسكنه فسيح جناته. ويلهمهم الصبر وحسن العزاء.

انا لله وانا اليه راجعون

تعزية

الخليل - ايوب مسك واشقاؤه وعموم آل مسك في الوطن والخارج يشاطرون اصدقاءهم انجال الفقيد الدكتور احمد والدكتور فيصل والدكتور غازي والدكتور مصطفى والدكتور صلاح وابراهيم ومحمد وعموم آل عمرو الكرام الاحزان بوفاة والدهم وفقيدهم المرحوم

الحاج
عبدالله محمود عمرو

«ابو احمد»

سائلين المولى، عز وجل، ان يتغمد الفقيد بواسع رحمته ويسكنه فسيح جناته. ويلهم آله وذويه الصبر وحسن العزاء.

انا لله وانا اليه راجعون

تعزية

الخليل - فوزي احمد اسماعيل عمرو واشقاؤه فايز وفواز وعيسى ومحمد واولادهم يشاطرون ابناء عمومتهم انجال الفقيد الدكتور احمد والدكتور فيصل والدكتور غازي والدكتور مصطفى والدكتور صلاح وابراهيم ومحمد وعموم آل عمرو الكرام الاحزان بوفاة والدهم وفقيدهم المرحوم

الحاج
عبدالله محمود عمرو

«ابو احمد»

سائلين المولى، عز وجل، ان يتغمد الفقيد بواسع رحمته ويسكنه فسيح جناته. ويلهم آله وذويه الصبر وحسن العزاء.

انا لله وانا اليه راجعون

تعزية

رام الله - زهدي الصوالحي وعائلته يشاطرون آل عمرو الاحزان بوفاة فقيدهم المرحوم

الحاج
عبدالله محمود عمرو

«ابو احمد»

سائلين المولى، عز وجل، ان يتغمد الفقيد بواسع رحمته ويسكنه فسيح جناته. ويلهم آله وذويه الصبر وحسن العزاء.

انا لله وانا اليه راجعون

نعي حاجة فاضلة

نابلس - آل عكوبة في الوطن والخارج ينعون بمزيد الحزن والاسى فقيدتهم المرحومة

الحاجة
فاطمة امين الكوني

«ام سليمان»

ارملة المرحوم

«الحاج محمد سليمان عكوبة»

التي انتقلت الى رحمته تعالى في عمان عن عمر يناهز «٧٠عاما» قضتها في طاعة الله. وقد شيع جثمانها الطاهر الى مثواه الاخير في عمان.

سائلين المولى، عز وجل، ان يتغمد الفقيدة بواسع رحمته ويسكنها فسيح جناته.

انا لله وانا اليه راجعون

تقبل التعازي في بيت ولدها سامي محمد عكوبة الكائن في عمارة الزكاة في رفيديا اليوم فقط.

بسم الله الرحمن الرحيم

تعزية

الخليل - عريف وشريف وعفيف وظريف الشويكي واولادهم واسرة صيدلية الهلال في الخليل يشاطرون اصدقاءهم انجال الفقيد الدكتور احمد والدكتور فيصل والدكتور غازي والدكتور مصطفى والدكتور صلاح وابراهيم ومحمد وعموم آل عمرو الكرام احزانهم بوفاة والدهم وفقيدهم المرحوم

الحاج
عبدالله محمود عمرو

«ابو احمد»

سائلين المولى، عز وجل، ان يتغمد الفقيد بواسع رحمته ويسكنه فسيح جناته. ويلهم آله وذويه جميل الصبر وحسن العزاء.

انا لله وانا اليه راجعون

نعي حاجة فاضلة

قفين - طولكرم - ينعى آل عمار واقرباؤهم وانسباؤهم في الوطن والخارج بمزيد الحزن والاسى فقيدتهم المرحومة

الحاجة فاطمة محمد
عبد العزيز عمار

«ام وهبة»

حرم الحاج رشيد احمد يوسف عمار

التي انتقلت الى رحمته تعالى امس الاول عن عمر يناهز «٧٥عاما» قضتها في طاعة الله. وقد شيع جثمانها الطاهر الى مثواه الاخير في قفين.

سائلين المولى، عز وجل، ان يتغمد الفقيدة بواسع رحمته ويسكنها فسيح جناته.

انا لله وانا اليه راجعون

تقبل التعازي للرجال في منزل ولدها وهبه في قفين وللنساء في منزل الفقيدة في قفين.

تعزية

طولكرم - الهيئة التدريسية في مدارس الذكور التابعة لوكالة الغوث في طولكرم تشاطر الزميل الاستاذ عبدالله اسماعيل محمود حامد الاحزان بوفاة المرحوم ابنه

محمد عبدالله
اسماعيل ولويل

سائلين المولى، عز وجل، ان يتغمد الفقيد بواسع رحمته ويسكنه فسيح جناته.

انا لله وانا اليه راجعون

نعي وجيه فاضل

غزة - انجال الفقيد ابراهيم وسليم واسماعيل وتحسين وكريماته وآل الوادية في الوطن والخارج ينعون بمزيد الحزن والاسى والدهم وفقيدهم المرحوم

الحاج
محمد حسين الوادية

«ابو ابراهيم»

الذي انتقل الى رحمته تعالى صباح امس الثلاثاء الموافق ١٩/١١/٩١ عن عمر يناهز «٨٠عاما» قضاه في طاعة الله.

سائلين المولى، عز وجل، ان يتغمد الفقيد بواسع رحمته ويسكنه فسيح جناته.

انا لله وانا اليه راجعون

تقبل التعازي في منزل الفقيد الكائن في حي الشجاعية الجديد ولمدة ثلاثة ايام.

تعزية

غزة - وهب عارف الوادية واولاده واشقاؤه واولادهم في الوطن والخارج يشاطرون عائلة الفقيد احزانهم بوفاة فقيدهم وخالهم المرحوم

الحاج
محمد حسين الوادية

«ابو ابراهيم»

ويتقدمون من انجال الفقيد وكريماته وعموم آل الوادية الكرام باحر التعازي.

سائلين المولى، عز وجل، ان يتغمد الفقيد بواسع رحمته ويسكنه فسيح جناته.

انا لله وانا اليه راجعون

نعي

قلقيلية - آل حمدان في الوطن والخارج ينعون بمزيد الحزن والاسى فقيدهم المرحوم

الحاج سالم
عبدالله صالح حمدان

«ابو عدنان»

الذي انتقل الى رحمته تعالى في عمان عن عمر يناهز «٨٠عاما» قضاها في طاعة الله.

سائلين المولى، عز وجل، ان يتغمد الفقيد بواسع رحمته ويسكنه فسيح جناته.

انا لله وانا اليه راجعون

تقبل التعازي في ديوان آل حمدان في قلقيلية.

مجلس الوزراء الاردني يعيد الموظفين المفصولين الى اعمالهم

عمان - رويتر - قرر مجلس الوزراء في آخر جلسة عقدها امس برئاسة طاهر المصري رئيس الوزراء الموافقة على تعيين الموظفين الذين كان قد تم عزلهم او فصلهم من وظائفهم ومن ثم صرف النظر عن تعيينهم او رفض تعيينهم لاسباب سياسية وامنية واعادتهم لاعمالهم.

وذكرت وكالة الانباء الاردنية ان عدد هؤلاء يبلغ ٥٣ شخصا وان ديوان الخدمة المدنية سيباشر تنفيذ هذا القرار.

محادثات اميركية باكستانية بشأن خلاف نووي

اسلام اباد - رويتر - بدأ مسؤول كبير في وزارة الخارجية الاميركية محادثات مع المسؤولين الباكستانيين امس الثلاثاء بشان نزاع بين البلدين يتعلق بالاسلحة النووية وهو النزاع الذي اوقف كل المساعدات الاميركية لباكستان منذ اكثر من عام.

وكان ريجينالد بارثولوميو وكيل وزارة الخارجية الاميركية قد وصل يوم الاثنين الى باكستان قادما من بكين حيث اجرى محادثات تطرقت الى تسليم الصين صواريخ قادرة على حمل رؤوس نووية الى باكستان.

رثاء

جبع - جنين - صادف يوم الاثنين ١٨/١١/٩١ ذكرى مرور عام على استشهاد الشاب

محمد
نايف سالم شريم

وبهذه المناسبة تليت آيات من الذكر الحكيم على روحه الطاهرة بعد صلاة العصر.

«عام مضى على استشهادك وكل يوم لك في نفوسنا ذكرى تغرس في نفوس الاجيال من بعدك دربا وحناء وشعلة منيرة يسيرون عليها. فقد كنت يا محمد شعلة من الاخلاق والتهذيب والنضال. وكنت رمزا للطمانينة والهدوء، وبئرا من المودة والحنان ... هكذا شاء المولى ان تفوز بالشهادة لكي تعلو اوسمة الشرف في دنياك وآخرتك. فهنيئا لك مكانتك عند ربك، وهنيئا لاهلك واخوانك ولوالديك الصابرين وكلمة نقولها اليك يا شهيدنا ان فراقك صعب علينا وقلوبنا تفتقدك كلما هبت لك ذكرى او لاحت لك صورة ولكن عزاءنا صبرنا. لقد قدمت روحك الطاهرة في سبيل دينك ووطنك وشعبك.

انا لله وانا اليه راجعون

اهلك واصدقاؤك ومحبوك

نعي وجيه فاضل

طولكرم - شويكة فتحي رشيد الحاج يوسف وعموم آل الحاج يوسف وحامولة الفقهاء واقرباؤهم وانسباؤهم في الوطن والخارج ينعون بمزيد الحزن والاسى فقيدهم المرحوم

عبدالرحيم
رشيد الحاج يوسف

«ابو عدنان»

الذي انتقل الى رحمته تعالى امس في الكويت عن عمر يناهز «٥٦عاما» قضاها في عمل الخير والتقوى. وقد شيع جثمانه الطاهر الى مثواه الاخير في الكويت.

سائلين المولى، عز وجل، ان يتغمد الفقيد بواسع رحمته ويسكنه فسيح جناته.

انا لله وانا اليه راجعون

تقبل التعازي في منزل اخيه فتحي في شويكة الشارع الشرقي قرب المدرسة الاعدادية لمدة ثلاثة ايام اعتبارا من اليوم.

تعزية

غزة - فضيلة الشيخ محمد عواد عميد معهد فلسطين الديني بغزة ورئيس التعليم العالي وجميع العاملين والطلاب في الازهر - غزة يشاطرون آل النحال الاحزان بوفاة فقيدتهم المرحومة

الدكتورة دلال النحال

ويتقدمون من زوجها واولادها وآل النحال الكرام باحر التعازي.

سائلين المولى، عز وجل، ان يتغمد الفقيدة بواسع رحمته ويسكنها فسيح جناته.

انا لله وانا اليه راجعون

نعي حاجة فاضلة

طوباس - عائلة ابو مطاوع في الوطن والمهجر تنعى بمزيد الحزن والاسى الفقيدة المرحومة

الحاجة شيخة
عوض ابو لبن

«ام راغب»

ارملة المرحوم

مصطفى محمد سليمان ابو مطاوع

التي وافتها المنية مساء امس عن عمر يناهز «٨٠عاما» قضتها في طاعة الله.

سائلين المولى، عز وجل، ان يتغمد الفقيدة بواسع رحمته ويسكنها فسيح جناته.

انا لله وانا اليه راجعون

تقبل التعازي في ديوان عائلة ابو مطاوع في حي الحديقة لمدة ثلاثة ايام.

مقتل ٤ نساء وطفلة في حادث سير جنوب اسرائيل

● قتلت ٤ نساء وطفلة في السادسة من العمر من سكان بئر السبع في حادث سير مروع وقع على طريق كريات غات - كريات ملاخي في جنوب اسرائيل عصر امس. كما اصيب ٩ مسافرين اخرين من السكان البدو في الجنوب.

وقد وقع الحادث لدى انحراف سيارة «فيات اونو» خاصة كانت تقل النساء والطفلة عن مسارها حيث اصطدمت مع سيارة «جي.ام.سي» كانت تقل مسافرين اصيب تسعة منهم بجروح متوسطة.

غورباتشوف يعيد/ بقية

واعاد الرئيس ميخائيل غورباتشوف تعيين شيفارنادزه «٦٢ عاما» بمرسوم نشرته وكالة «تاس» السوفياتية للانباء.

وكان شيفارنادزه قد استقال من منصبه في كانون الاول اثناء القائه كلمة مؤثرة امام البرلمان حذر فيها من تقدم الدكتاتورية في الاتحاد السوفياتي.

اضراب أمس/بقية

الشرطة لم تدرك تعقيدات الوضع في القدس، واضاف: على الشرطة ان تعرف كيف تتصرف قبل ان تدخل مقر مؤسسة مثل المحكمة الشرعية او احدى الكنائس.

وكانت مدينة القدس قد شهدت امس اضرابا شاملا احتجاجا على عملية الشرطة الاسرائيلية واقتحام المحكمة وذلك تلبية لدعوة من الهيئة العلمية الاسلامية التي دعت الى اضراب ليوم واحد «أمس الثلاثاء».

مرسوم ملكي/ بقية

وتميزت فترة تولية رئاسة الحكومة بدخول الاردن في عملية السلام العربية الاسرائيلية التي بدات في ٣٠ من الشهر الماضي في مدريد. وشكل المصري حكومته في ١٩ حزيران الماضي واجرى تعديلا جزئيا في الثالث من تشرين الاول الماضي.

(٣٧) مليون/ بقية

الدول العربية بشكل كبير.

وستحصل الضفة الغربية وقطاع . على ٦٠ مليون وحدة نقد اوروبية «٧٦ مليون دولار» اجمالا كمساعدة من المجموعة الاوروبية. وقال متحدث باسم اللجنة ان جزءا كبيرا من المبلغ المتبقي من المرجح ان يخصص للصرف في مجال الصحة.

واضاف قوله ان اللجنة ستعلن قريبا عن اول دفعة ستقدم الى اسرائيل بمقتضى برنامج المساعدة الخاص وستحصل اسرائيل على ١٦٠ مليون وحدة نقد اوروبية «٢٠٣ ملايين دولار» اجمالا في شكل قروض ذات سعر تفضيلي.

اعلان خصوم صادر عن محكمة دير البلح الشرعية

الى المدعى عليه جمعة بن جبر بن محمد ابو الاعور من دير البلح وسكانها سابقا والمجهول محل الاقامة حاليا.

يقتضي حضورك لهذه المحكمة يوم الاربعاء الموافق ١٨/١٢/١٩٩١م الساعة الثامنة صباحا للنظر في الدعوى اساس ٩١/١٨ المقامة عليك من قبل المدعية آمال بنت جابر بن عبدالرحمن صرصور من اهالي وسكان دير البلح بخصوص طلب التفريق بينك وبينها بطلقة واحدة بائنة بينونة صغرى، وان لم تحضر في الوقت المعين يجري بحقك الايجاب الشرعي.

لذلك صار تبليغك حسب الاصول.

وحرر في ١٨/١١/١٩٩١م.

القاضي الشرعي
عدنان ابو وردة

شكر وتقدير

الادارة المدنية لمنطقة يهودا والسامرة
ضابط الادارة للشؤون الداخلية
مجلس التنظيم الاعلى
اللجنة الفرعية للتنظيم المحلي

اعلان عن تصديق مخطط تنظيم تفصيلي رقم: ٩٠/٦٣/٢٥٤٨ الموجود بحوض رقم: ١١، قطعة رقم ١٤ بموقع: وادي مجلي من اراضي قرية: حزما في لواء: رام الله.

استنادا للصلاحيات بموجب المادة (٢) من الامر بخصوص قانون تنظيم المدن والقرى والابنية لمنطقة يهودا والسامرة (رقم ٤١٨) ٥٧٣١ - ١٩٧١ وبموجب المواد ٢٤(٤)(٥)(٦) لقانون تنظيم المدن والقرى والابنية رقم ٧٩ لسنة ١٩٦٦ قررت اللجنة الفرعية للتنظيم المحلي بوضع المشروع المذكور اعلاه موضع التنفيذ، بعد مضي خمسة عشر يوما من تاريخ نشر هذا الاعلان في الجريدة.

موشيه زاغا
ضابط الادارة للشؤون الداخلية
رئيس مجلس التنظيم الاعلى

الادارة المدنية لمنطقة يهودا والسامرة
ضابط الادارة للشؤون الداخلية
مجلس التنظيم الاعلى
اللجنة الفرعية للتنظيم المحلي

اعلان عن تصديق مخطط تنظيم تفصيلي رقم: ٩٠/٨٠/١٥١٢ الموجود بحوض رقم: ٢، قطعة رقم ٢٤ بموقع: —— من اراضي قرية: بير نبالا في لواء: رام الله.

استنادا للصلاحيات بموجب المادة (٢) من الامر بخصوص قانون تنظيم المدن والقرى والابنية لمنطقة يهودا والسامرة (رقم ٤١٨) ٥٧٣١ - ١٩٧١ وبموجب المواد ٢٤(٤)(٥)(٦) لقانون تنظيم المدن والقرى والابنية رقم ٧٩ لسنة ١٩٦٦ قررت اللجنة الفرعية للتنظيم المحلي بوضع المشروع المذكور اعلاه موضع التنفيذ، بعد مضي خمسة عشر يوما من تاريخ نشر هذا الاعلان في الجريدة.

موشيه زاغا
ضابط الادارة للشؤون الداخلية
رئيس مجلس التنظيم الاعلى

الاردن يدخل/ بقية

رئيس وزراء سابق بان يخلف المصري في منصبه. وسوف يعلن تشكيل الحكومة الجديدة غدا الخميس.

وقالت المصادر، ان الوفد سيضم خمسة اعضاء جدد بينهم خبراء في قضايا اللاجئين الفلسطينيين والمياه والاقتصاد والارض. وسيصبح مروان المعشر المتحدث الرسمي باسم الوفد الاردني خلال المرحلة الافتتاحية من محادثات مدريد هو الاخر عضوا بالوفد.

وسيخرج من عضوية الوفد سفيرا الاردن لدى بريطانيا والاتحاد السوفياتي اللذان عادا الى عمليهما.

وقال احد المصادر لـ «رويتر»: «هناك حاجة للمزيد من الخبراء نظرا لطبيعة المرحلة التالية من محادثات السلام، كما ان بعض السفراء كان عليهم ان يعودوا الى مقار اعمالهم التي غادروها لبعض الوقت للاعداد للمحادثات وحضور الجلسة الافتتاحية».

وقالت المصادر، ان عبدالسلام المجالي، وهو مستشار سابق للملك حسين سيحتفظ على الارجح بمنصبه كرئيس للوفد الاردني في المحادثات الثنائية مع اسرائيل، والتي يتوقع ان تبدأ في اوائل كانون الاول القادم.

مجلس النواب اللبناني يقر انشاء شركة لاعمار الوسط التجاري

بيروت - رويتر - وافق مجلس النواب اللبناني امس على انشاء شركة تتولى اعادة اعمار الوسط التجاري للعاصمة بيروت الذي هدمته ١٦ سنة من الحرب.

وكان انشاء الشركة مثار جدل بين مؤيد ومتحفظ لاسباب قانونية منها ما يتعلق بحقوق اصحاب الاملاك والمستأجرين في الوسط التجاري.

وقال مراقبون هنا ان موافقة المجلس على تاسيس الشركة من شانه فتح المجال امام البدء ببناء الاسواق التجارية وايجاد مولين لعملية البناء. لكن المراقبين لا يتوقعون ان تبدأ عملية اعادة الاعمار في وقت قريب لان البدء بالاعمار يجب ان تسبقه اجراءات كتاليف لجان لتثمين الممتلكات في الوسط التجاري وايجاد نظام للشركة العقارية التي ستشرف على الاعمار.

ويشمل تاسيس انشركة اعادة ترتيب وضع منطقة او اكثر من المناطق المتضررة في لبنان بسبب الحرب واعمارها ويمكن ايضا ردم جزء من البحر واعماره.

ونص قانون انشاء الشركة على ان يكون راسمالها من القيمة العينية للاملاك في الوسط التجاري ومن تقديمات نقدية على الا تزيد التقديمات النقدية على قيمة الممتلكات العينية.

واشار القانون الى تحويل قيمة الاملاك في الوسط التجاري الى اسهم لاصحاب الاملاك والمستاجرين يجري تداولها في السوق المالية.

ونص قانون الشركة العقارية على اعطاء الافضلية في الاكتتاب في راسمال الشركة لمالكي العقارات في الوسط التجاري وللبنانيين والشركات اللبنانية والدولة وللبنانيي الاصل والمؤسسات العربية الرسمية وشبه الرسمية ورعايا الدول العربية.

وحظر نظام الشركة تملك اي مساهم مباشرة او بطريقة غير مباشرة اكثر من عشرة بالمئة من راسمال الشركة.

ويتوجب على الشركة العقارية تمويل تنفيذ الطرق واقامة الساحات والحدائق العامة وان تقوم لحساب الدولة بتنفيذ اشغال البنية التحتية في الوسط التجاري كشبكات المياه والكهرباء والمجاري والطرق والارصفة واعادة الاضاءة والاتصالات السلكية واللاسلكية.

وكان رفيق الحريري رجل الاعمال السعودي اللبناني الاصل قد اعتذر عن الاسهام في الشركة عندما دار جدل حولها قبل اشهر.

الا ان مصادر مالية اعربت عن اعتقادها انه قد يعود الى الاسهام في الشركة بعد خطوة البرلمان امس.

هآرتس/ بقية

اهداف سياستها، والذي ينسجم مع جميع الحلول السياسية التي ستحدد في المستقبل.

وتقول الصحيفة، ان سياسة الادارة المدنية تستهدف ايجاد فرص للعمل، وتعويض ما عن الخسائر التي طالت مستوى دخل السكان جراء حرب الخليج، حيث انخفض حجم الاموال التي كانت تاتي للضفة من الخارج الى ٥٠٪، وحدوث انخفاض في عدد الايدي العاملة في اسرائيل، وزيادة البطالة والتي بلغت طبقا لمعطيات الادارة المدنية ١١٪.

واشارت الصحيفة، ان الامر القضائي بتشجيع الاستثمارات المالية، سيكون باثر رجعي منذ ٩١/١/١. ويستهدف منح امتيازات ضريبية للمصانع التي صودق على اقامتها، والتي تقوم بتصنيع مواد صناعية، او في مجال المواصلات والسياحة والاتصالات، وتتمثل هذه الامتيازات في الاعفاء من الضريبة لمدة ٣ سنوات من بدء جني الارباح، كما ان المصنع الجديد، او توسيع مصنع قائم في مجال الانتاج، ستعتبر مثلها مثل المصانع الجديدة المصادق عليها من قبل «مركز الاستثمارات»، الذي سيدار من قبل الادارة المدنية.

كما واشارت الصحيفة الى ان شروط المصادقة على المصنع المنوي اقامته تنص على: تشغيل عشرة عمال على الاقل، وتوظيف راسمال يبلغ حده الادنى ١٠٠ الف دولار، وتقديم برامج تفصيلية ومعطيات حول الاشخاص المستثمرين، ويقضي الامر المذكور ان من حق مركز الاستثمارات شطب مبادرات استثمارية لاعتبارات امنية، وترتيبات عامة، واخرى تتعلق بطاقات الاقتصاد المحلي تحمل اعباء صناعات ثقيلة.

واوردت الصحيفة ايضا، ان البريغادير جنرال زوهر، اكد عدم وضع قيود امام مصانع قد تنافس المصانع الاسرائيلية، وانه ومنذ تشرين ثاني ١٩٩٠ صادقت الادارة المدنية على اقامة ١٣٠ مصنعا جديدا في الضفة، وستوفر عدة مئات من فرص العمل الجديدة.

الدروس المستفادة/ بقية

عام ١٩١٧ ابتداء من وعد بلفور المشهور وحتى العام ١٩٤٨ حيث اقيمت دولة اسرائيل، حذف الموضوعات الشائكة التي يختلف عليها الطرفان العربي والاسرائيلي، كموضوع القدس الشرقية مثلا، وارجاء البت فيها الى مرحلة متاخرة من المفاوضات وبعد ان يتم الاتفاق بشان امور اقل تعقيدا.

ومن المواضيع الشائكة الاخرى التي يتطرق اليها التقرير مشكلة المستوطنات الاسرائيلية في الضفة الغربية وقطاع غزة والتي يرجح التوصل الى اتفاق بشانها بما في ذلك تجميد جميع النشاط الاستيطاني الاسرائيلي في مرحلة لاحقة ليس قبل بدء المفاوضات حين يلوح في الافق امل في توصل اسرائيل الى اتفاقية سلام مع جيرانها العرب.

وفيما يتعلق بجهود الوساطة الاميركية في مفاوضات السلام يوصي التقرير بتدخل مباشر ومستمر من قبل الرئيس جورج بوش شخصيا كاثبات على جدية الادارة في السعي الى تحقيق السلام وتذليل العقبات والاختلافات في المواقف التي ستبرز خلال المحادثات.

كما يركز على اهمية الحوار غير الرسمي بين الاطراف المختلفة، خصوصا بين اسرائيل والفلسطينيين من جهة واسرائيل وسوريا من جهة اخرى وتشجيع الاجتماعات غير العلنية بين هذه الجهات لتحسس المواقف وتبادل الاراء بصورة غير رسمية.

ويقترح واضعو التقرير عقد مثل هذه الاجتماعات في اماكن معزولة عن وسائل الاعلام وتشاور الولايات المتحدة مع الاطراف المختلفة قبل تقديم اقتراح ما بصورة علنية لتحاشي الرفض والمفاجات غير المتوقعة والتزام خطوط عريضة كاساس للمفاوضات مقبولة لدى الاطراف المختلفة مثل قراري مجلس الامن ٢٤٢ و ٣٣٨ وتحاشي اعطاء ضمانات اميركية لطرف ما بالنيابة عن الاطراف الاخرى وهي السياسة التي اتبعتها الادارات الاميركية المتعاقبة في معالجتها للصراع العربي - الاسرائيلي.

كما يوصي التقرير بضرورة اتباع الادارة الاميركية لسياسة معتدلة وثابتة في التدخل في مجرى المفاوضات واللجوء الى الضغط على طرف ما فقط بعد ان تفشل الوسائل الاخرى وبعد ان تقطع المفاوضات شوطا كبيرا، اذ ان اللجوء الى الضغط قبل ذلك قد يولد نتائج عكسية.

اما بالنسبة للتعامل مع الاطراف الاخرى، فيوصي التقرير الولايات المتحدة بتحاشي الاعتماد على طرف عربي لضمان قبول طرف عربي اخر لمقترحات معينة، وبعدم التدخل باي شكل من الاشكال في العملية السياسية داخل اسرائيل والتعامل بصورة موضوعية مع حكومة الليكود القائمة وادراك محدودية وهامشية الدور السوفياتي والاوروبي في العملية.

التأكيد على/ بقية

التي قامت بها وفود منظمة التحرير وكذلك جولة رئيس اللجنة ياسر عرفات في عدد من العواصم العربية. وكان وفد من ثلاثة اعضاء في اللجنة التنفيذية توجه امس الاول الى عمان حيث يوجد وفد فلسطيني اخر من الاراضي المحتلة برئاسة فيصل الحسيني.

وتناولت الاجتماعات ايضا الاعداد لمؤتمر القمة الاسلامي المنوي عقده في دكار ودورة الامم المتحدة المتعلقة بالقضية الفلسطينية التي تعقد اواخر تشرين الثاني من كل عام.

واشاد البيان اخيرا باسبانيا التي استضافت المرحلة الاولى من مؤتمر السلام في الشرق الاوسط في ٣٠ تشرين الاول الماضي وشكرها على الاحتضان الدافئ لكل وفدنا الفلسطيني.

خطة اميركية/ بقية

وموعدها. وتخشى اسرائيل ان يؤدي تزايد عدد الاطراف المشاركة في هذه المحادثات الى تحويل الاجتماع ما يشبه مؤتمر دولي وتطالب اسرائيل ايضا بمعرفة المواضيع التي ستدرج على جدول الاعمال.

مبارك والاسد/ بقية

اتهمت اسرائيل بمحاولة شق الصف العربي، واقناع الوفود المشاركة كلا على حده بقبول اتفاقات لا تعتمد على حل شامل للنزاع العربي/ الاسرائيلي.

وعلى الرغم من ان الولايات المتحدة لم تُعلن رسميا بانها سوف تشطب اسم سوريا من قائمة الارهاب، الا ان وزارة العدل الاميركية اتهمت الاسبوع الماضي ضابطين ليبيين من الاستخبارات بتفجير طائرة «بانام» الاميركية في لوكربي في اسكوتلندا قبل ثلاث سنوات، مما اسفر عن مقتل ٢٧٠ شخصا.

وهذا، من شانه ان يُبرىء ساحة كل من سوريا وايران اللتين اتهمتا في الماضي، بان لهما صلة بحادث التفجير.

انفجار عبوة/بقية

وقال الراديو ان قوات الجيش اعتقلت عددا من الشبان للتحقيق معهم.

من ناحية اخرى، فرضت سلطات الجيش الاسرائيلي فجر امس نظام حظر التجول على مخيم الفارعة.

وكانت السلطات قد رفعته عن المخيم امس الاول بعد ان استمر ثلاثة ايام.

جبهة سلام/ بقية

اجل السيطرة على السلطة، وتوفير تقسيمات داخلية افضل في الاتجاه الذي نرغب فيه. وحتى اذا لم نستطع جرف اصوات مؤيدي حزب التكتل على المدى القريب، فاننا سنحسن من التقسيم الداخلي وهذا امر غير مرفوض.

واكثر من ذلك يبحث الجمهور اليوم عن قوى نوعية بنظره. وتتوفر الان احتمالات للربط بيننا وبين «راتس»، «شينوي». وهذا الامر قد يشكل نواة تاييد وانتماء لمعسكر واسع. المعسكر الذي التف في الستينات حول «مبام» التاريخي، وشمل معظم المثقفين، الفنانين والمفكرين في تلك المرحلة. وقد هرب قطاع منهم عن «مبام» في السنوات الماضية. ونستطيع من خلال خطوة سياسية واسعة النطاق اعادتهم وتجديد الصلات معهم.

انني ادرك الثمن الداخلي الكبير لهذا الجدال الذي يذكرنا بالثمن الكبير الذي دفعناه ابان الجدال حول «نعم/لا» للتجمع. وانا على قناعة بقضية واحدة - من المحظور ان تشكل الصعوبات الداخلية حجر الزاوية في دراستنا للقرارات السياسية. اذ ان مسالة كيفية الحصول على اكبر قدر من التاييد لنا هي القضية الحاسمة.

لن يغفر الجمهور الواسع لمعسكر السلام اليوم للذي لا يمد يده لخطوة واسعة مشتركة تحمل في طياتها الامل، وسيحاسب كل من يحاول يجاهل الابعاد الرهبة والرغبة بالتوصل لعنوان سياسي كبير يحاول تقديم ردود على مشاكل الواقع الحالي. ولهذا فان جهة السلام اليوم تعتبر ضرورية ومرغوب بها. ولا وقت الان للتردد. ويجب علينا قيادة معسكر سلام واسع وكبير. وتوجد احتمالات انتخابية لذلك، وتوجد آمال لذلك في صناديق الاقتراع، ويجب محاولة تحقيق ذلك.

لقد اتخذت حركة «راتس» قرارا بذلك، كما اتخذت ايضا حركة «شينوي» قرارا مماثلا اما نحن في «مبام» فما زلنا في ذروة مسيرة ديمقراطية تشمل حوالي عشرين الف شخص حددوا بصورة شخصية عضويتهم في «مبام» وسنجبر في نهاية المطاف على اتخاذ قرار وآمل ان يكون هذا القرار تشكيل جهة ثلاثية مفتوحة لكل من يريد الانضمام لـ - «مبام»، «راتس» و«شينوي».

ما الذي يجري/ بقية

عدم الاتفاق حول ذلك مع منظمة التحرير الفلسطينية، ولا يستطيع عدم الانسحاب من معظم منطقة هضبة الجولان.

ويقول «صقور» حزب «العمل» في سياق احاديث ليست للنشر بان هذا صحيح، لكن ليس بالامكان قول ذلك بصورة علنية في البرنامج السياسي للحزب. لماذا؟ لانه ووفقا لادعاءاتهم ليس بالامكان الاعلان عن ذلك قبل خوض مفاوضات مع العرب.

هذا هو الفخ الحقيقي الذي يواجهه حزب العمل. يعتقد جزء ومعظم اعضاء الحزب بانهم ما زالوا يتواجدون في السلطة وانهم يشرفون من الناحية العملية على اجراء مفاوضات مع العرب. وان التكتل يتواجد في السلطة لفترة مؤقتة، وان الاميرة التي نالت في العام ١٩٧٧ تتردد في خوض الوقائع المذهلة الناجمة عن التواجد في المعارضة.

ان احدى المميزات لتواجد الحزب في المعارضة، تكمن في قدرته على تحديد مواقف امينة، حادة وواضحة. وربما لا يؤدي وجود موقف حاد وواضح الى دفع حزب العمل للسلطة في العام ١٩٩٢، وذلك لانه وكما يبدو سيسمح الجمهور للتكتل باستنفاد المسيرة السياسية التي بداها. لكن اذا ظل هذا الحزب مجرد شبكة امن للتكتل، كما قال بصورة بائسة احد زعمائه، فلن يفوز بالانتخابات ايضا في العام ١٩٩٦.

قذيفة عراقية تسبب حالة من الذعر في البرلمان البريطاني

لندن - رويتر - تسبب غلاف قذيفة عراقية في نشر موجة من الذعر بين اعضاء البرلمان البريطاني حتى قالت عضو البرلمان التي احضرتها لتصوير ما وصفته بمحنة الاكراد العراقيين انه لا خوف منها.

وقالت ان كلويد عضو البرلمان عن حزب العمال وهي تلوح امس الاول بغلاف القذيفة الذي يبلغ ارتفاعه ٢٠ سنتيمترا «انني اسفة لان الجميع خائفون.. بوسعي ان أؤكد لاعضاء البرلمان انه لا يوجد بداخلها شيء.

وفي الوقت الذي احتمى فيه اعضاء بالبرلمان بالمقاعد طلب برنارد ويذريل رئيس البرلمان من كلويد ازالة القذيفة. والاسلحة محظورة داخل قاعة البرلمان البريطاني.

واستخدمت كلويد التي عادت الى بلادها في الاسبوع الماضي من مهمة لتقصي الحقائق في مناطق كردية في شمال العراق استغرقت عشرة ايام القذيفة لتصوير ما قالت انه استمرار الهجمات العراقية على الاكراد. وقالت ان القذيفة اطلقت من طائرة هليكوبتر.

وقالت «قيل لنا ان ذلك لا يحدث وان الاكراد لا يتعرضون الان لهجمات. لقد احضرتها لتوضيح الامر». على حد قولها.

حدث في مثل هذا اليوم

- ١٩١٠/ وفاة ليو تولستوي.
- ١٩٤٥/ بدء محاكمة الزعماء النازيين في نورمبرغ.
- ١٩٤٧/ زواج الاميرة اليزابيت /الملكة المقبلة/ والامير فيليب دوق انبره.
- ١٩٦٢/ كوبا.. كاسترو يوافق على سحب الصواريخ السوفياتية والرئيس كيندي يعلن رفع الحصار عن كوبا والابقاء على عمليات الاستطلاع الجوي.
- ١٩٧٥/ وفاة الجنرال فرانشيسكو فرانكو الذي حكم اسبانيا ٣٦ عاما.
- ١٩٧٧/ خطاب السادات في الكنيست.
- ١٩٧٩/ تمرد في مكة للاصوليين المسلمين.

ضجة الدواجن تقود الى القضاء

باريس - ا.ف.ب - جوسلين افوان امراة عنيدة تكن حبا لا حدود له للدواجن لا يشاركها فيه جيرانها الذين كانوا يستيقظون مبكرا على صياح الديك الذي كانت تربيه في حديقة منزلها فقدموا ضده سلسلة من الشكاوى والعرائض لم يفلح دفاعها المستميت في انقاذه فاضطرت الى التخلي عن ديكها المزعج.

لكنها لم تستسلم للامر وقامت هذه المراة بتربية ٦٠ دجاجة وعشر بطات تحدث من الجلبة ما كان لتاثير صياح الديك على نوم جيرانها فانتهى بهم الامر الى رفع الامر الى القضاء الذي حكم على السيدة افوان بالتخلص من اصدقائها الدواجن مع دفع ٢٠٠ فرانك غرامة كل يوم تاخير.

جماعة بيئية تنتقد تقصير المجموعة الاوروبية بشأن الغابات

بروكسل - رويتر - قالت جماعة الصندوق العالمي للحفاظ على البيئة ان المجموعة الاوروبية التي يستورد معظم اعضاؤها الاخشاب اخفقت في استغلال امكاناتها الهائلة في وقف تدمير غاباتها المدارية.

واتهمت الجماعة لجنة المجموعة الاوروبية بعدم وضع استراتيجية متماسكة للقضاء على التصحر ودعت الى طرح مقترحات واقعية تهدف الى الحفاظ على الغابات المدارية وتوريد اخشابها في الدول الاعضاء في المجموعة بحلول عام ٢٠٠٠.

وقال كريس اليوت مسؤول الغابات بالجماعة في مؤتمر صحفي يوم الاثنين ان على لجنة المجموعة استغلال الثقل الذي تتمتع به المجموعة بوصفها ابرز جهة مانحة لمعونات التنمية في العالم للنهوض بثروات الغابات المدارية. ودعا اللجنة الى الوفاء بتعهداتها بشان حماية الغابات ووضع استراتيجية مشتركة لمناقشتها في مؤتمر قمة الامم المتحدة للبيئة الذي يعقد في البرازيل في يونيو حزيران القادم.

واشارت تقديرات للامم المتحدة في الاونة الاخيرة ان غابات مدارية تعادل مساحتها مساحة ايطاليا تندثر كل عامين.

سرقة لوحة فنية من متحف فرنسي

ترويز - فرنسا - ا.ف.ب - علم من مصدر قضائي ان لوحة لماتيس وهي زيتية على القماش رسمها ماتيس عام ١٩٢٢ ويقدر ثمنها باربعة ملايين فرنك فرنسي - ٧١٧ الف دولار - سرقت بعد ظهر امس الاول من متحف الفن الحديث في مدينة ترويز الفرنسية - ١٤٠ كلم جنوب شرق باريس -.

وبحسب العناصر الاولى للتحقيق فان السارق سرق اللوحة بعد ان استخدم قاطعة. وكانت اللوحة معروضة في الطابق الارضي من المتحف.

ويضم المتحف اعمالا لـ ٣٨٨ رساما وحوالي ١٣٠٠ رسم خصوصا لدوران وبونار وموديلياني ودوغا وبيكاسو وسيزان.

«اليونسكو»: ١٠٠ مليون طفل بلا تعليم في العالم

مانيلا - رويتر - قال فيديريكو مايور المدير العام لمنظمة الامم المتحدة للتربية والعلوم والثقافة اليونسكو ان هناك ما يزيد على ١٠٠ مليون طفل في العالم لا يحصلون على فرصة الالتحاق بالمدارس.

وقال مايور في افتتاح مؤتمر اقليمي عن التعليم في جنوب شرق اسيا ان اليونسكو تناضل من اجل جعل التعليم الاساسي قضية اساسية تحتل مكان الصدارة بين الاولويات العالمية والمحلية.

وذكر مايوران جهود تعليم مزيد من الاطفال في جنوب اسيا والمنطقة الواقعة جنوبي الصحراء الكبرى في افريقيا تتعرض للحظر نتيجة لديون تلك الدول الخارجية الهائلة والاضطرابات المحلية والفقر المتوطن هناك.

ولا يزال معدل الامية في العديد من دول العالم الثالث الفقيرة يزيد على ٥٠ في المئة.

وقال مايور ان التعليم يواجه مخاطر لاسباب عدة.

واضاف مايور قوله «بالنسبة للعديد من الدول الواقعة تحت حزام الصحراء في افريقيا ودول جنوب اسيا على سبيل المثال فان وطاة الديون الخارجية والصراعات الداخلية والفقر المدقع تتكالب جميعها وتؤدي الى تراجع مبادىء القضاء على الامية والتعليم للجميع».

وكانت كورازون اكينو رئيسة الفلبين قد دعت خلال افتتاحها المؤتمر الذي يستمر في مانيلا ثلاثة ايام الى الربط بين التعليم والنمو الاقتصادي.

الشركة الوطنية العقارية / رام الله

شركة مساهمة خصوصية
مسجلة تحت رقم ٤٤٨٣ وتأسست عام ١٩٨٦

تقدم لاصحاب الذوق الرفيع ومحبي الهدوء والراحة والامان

« اللؤلؤة »

مشوار قصير ولطيف في اجمل شوارع رام الله وتكون في وسط المركز التجاري لرام الله والبيرة

دقائق فقط نفصلك عن المدارس ورياض الاطفال والمنتزهات والسوق

اللؤلؤة .... اول الماصيون مقابل منتزه رام الله
في اللؤلؤة .... الشقق مساحتها بين ١٣٠م، ١٣٥م، ١٥٠.
في اللؤلؤة .... الشقة ثلاث غرف نوم + صالون + ركن طعام + شرفة واسعة + مطبخ واسع مع شرفة + حمام وتواليت منفصلين.
في اللؤلؤة .... باب الشقة لا يواجه اي باب لشقة اخرى في معظم الحالات.
في اللؤلؤة .... شبكة تدفئة + شبكة توزيع غاز + هوائي مركزي متطور للتلفزيون + نظام اتصال مع المدخل (انتركوم) + نظام لاطفاء الحرائق + شبكة اتصالات هاتفية.
في اللؤلؤة .... مواقف للسيارات + ملاعب اطفال وافرة.
في اللؤلؤة .... الاسعار مدروسة وبعناية فائقة والاقساط مريحة.

المواطن الكريم .... عندما تنضم الى عضوية اللؤلؤة فان هذا يعني:
أ) اجمل مواقع مدينة رام الله ب) منطقة سكنية مثالية
ج) شقق صحية فاخرة واسعة.

لمزيد من المعلومات والتفاصيل:
يرجى مراجعة مقر الشركة الكائن في الشارع الرئيسي برام الله
او الاتصال مع هاتف ٩٥٧٢٣٣(٠٢) ما بين الساعة ١١-٤ بعد الظهر

اللؤلؤة ..... الاسم المطابق للحقيقة

تل ابيب - الموسيقيان يانا وسلافا، المهاجران الجديدان من الاتحاد السوفياتي اللذان ما يزالان غير قادرين على ايجاد عمل يكسبان عيشهما بالعزف على الشوارع وسط المدينة أمس.
صورة من «ا.ف.ب.» خاصة بـ «القدس»

في نيوزيلندا ١٠٠!

مدرس يدافع عن حريته في احتضان الاشجار!

ولنغتون - رويتر - دافع مدرس نيوزيلندي امس عن عادته احتضان الاشجار قائلا انها عادة لا تؤذي احدا وهي بالقطع لا تمت للسحر باي صلة.

وقال روجر فروست نائب ناظر مدرسة مورتشيسون ايريا في ساوث ايلاند في نيوزيلندا ان اتهامات جيم اوريجان رئيس مجلس بلدية وست كوست بان افعاله هذه هي من قبيل الشعوذة هي مزاعم سخيفة.

واضاف فروست قوله «الناس جميعا تربت على الحيوانات الاليفة. وانا احب ان احتضن الشجر. وانا اتعجب من تناول اي شخص لهذه المسالة بجدية. فهل تدليل الحيوانات الاليفة شعوذة».

وكان رئيس مجلس البلدية قد ذكر ان فرسوت يلقن تلاميذه دروسا عن طبيعة العلاقات بين البشر والاشجار التي يحدثها ويحتضنها وينتظر ردودا منها.

ودافع فروست من ناحية اخرى عن حريته في احتضان الاشجار وقال انه يسعى من وراء ذلك الى زيادة وعي الطلبة بالبيئة المحيطة بهم.

رغم التحسن الاقتصادي

اليابانيون لا يشعرون بالرفاهية

طوكيو - رويتر - قالت وكالة التخطيط الاقتصادي الحكومية اليابانية امس ان مستوى المعيشة في اليابان تحسن نتيجة ادائها الاقتصادي القوي ولكن عدم توفر مساكن وبنيه اساسية جعل معظم اليابانيين لا يشعرون بالرفاهية.

وقال الكتاب الابيض السنوي للوكالة بشان مستويات المعيشة في اليابان ان الارتفاع غير المعقول في اسعار الاراضي يعطي مثالا لكيفية اخفاق النمو الاقتصادي الياباني في افادة متوسطي الدخل.

واضاف قوله ان مثل هذه المشكلات حادة ولا سيما في طوكيو لان شركات واشخاصا كثيرين تركزوا في العاصمة خلال الازدهار الاقتصادي الذي بدا في كانون الاول عام ١٩٨٦.

وقال انه نتيجة لذلك فقد حال ارتفاع اسعار الاراضي دون شراء منازل في طوكيو واضطر العمال الى الاقامة في مناطق نائية واستخدام قطارات مزدحمة.

اللبنانيون يتحولون من الفرنسية الى الانكليزية

بيروت - ا.ف.ب - يشهد استخدام اللغة الفرنسية تراجعا ملموسا منذ سنوات عدة في لبنان الذي بدات الملصقات المكتوبة باللغة الانكليزية تغزو جدران شوارع عاصمته بيروت لكن انصار الفرنكوفونية لم يفقدوا الامل بعد ويريدون التحرك.

ويقول ناجي حموده الذي يعمل في وكالة ليو بورنت للاعلان «نشعر ان البلاد تنتقل بهدوء من الفرنسية الى الانكليزية. فمنذ بضع سنوات كان الزبائن يطلبون نشر اعلاناتهم باللغتين لكن مع احتدام الازمة الاقتصادية ضحوا بالنسخة الفرنسية».

وفي صحيفة «لوريون لوجور» الصادرة بالفرنسية يزداد استخدام اللغة الانكليزية في الدعاية للمنتجات الواسعة الاستهلاك.

وتقول مديرة مدرسة تعلم اللغتين «عندنا عشرة فصول ابتدائي تدرس اللغة الفرنسية وحوالي خمسة عشر فصلا للغة الانكليزية». مضيفة «عندما تنفذ الاماكن في الفصول الانكليزية احاول توجيه الاطفال الى الفصول الفرنسية لكن اولياءهم يرفضون».

ويؤكد جان كلود اوليبه مدير الكوليج بروتستانت وهي احدى المؤسسات التعليمية الثماني في بيروت المعتمدة من وزارة التعليم الوطني الفرنسية «هناك طلب كبير من الاباء على اللغة الانكليزية».

واوضح ان ذلك «يرجع على الاخص لاستخدام الانكليزية في الجزء الاكبر من النظام الجامعي». مضيفا «اننا نفتقد جامعة علمانية كبيرة باللغة الفرنسية».

ويشير اخر احصاء اجرى عام ١٩٧٠ الى ان ٤٠ في المئة من اللبنانيين يتحدثون الفرنسية. ويقول سليم عبو عميد كلية الاداب في جامعة القديس يوسف «اعتقد ان هذه النسبة المئوية لم تقل. ان الاقبال يزداد على الانكليزية ولكن غالبا كلغة ثالثة».

وتتفق مصادر عدة على ان وراء تقدم اللغة الانكليزية مؤسسات انغلو/ساكسونية تقدم دعما ماليا الى المؤسسات التعليمية الفرنسية لتشجيعها على تغيير لغة الدراسة.

ويقول الان بوامري المستشار الثقافي والعلمي في السفارة الفرنسية «كان لدينا ٣٨ ملحقا لغويا لاعداد اساتذة اللغة الفرنسية سنة ١٩٨٥ لم يبق منهم سوى اثنين».

لكنه اضاف ان «البلاد موقع عمل كبير يطالبنا فيه الكل بالتدخل. ان الاقبال على اللغة الفرنسية لم ينخفض وكل المدارس المعتمدة من باريس والتي تضم ٣٣ الف طالب تشهد اقبالا كبيرا».

وقال «اذا فتحنا مدارس جديدة ستمتلىء خلال بضعة ايام. وفي التعليم العام تدرس ٧٠ في المئة من الموارد باللغة الفرنسية».

مهرجان دمشق السينمائي السابع يفتتح اليوم بمشاركه عربيه ودوليه

دمشق - ا.ف.ب. - تضع المؤسسة العامة للسينما في سوريا اللمسات الاخيرة قبل افتتاح مهرجان دمشق السينمائي السابع الذي ينظم مرة كل عامين والذي سيفتتح نهار السبت القادم.

وفي حديث لوكالة فرانس برس صرح مروان حداد المدير العام للمؤسسة العامة للسينما بان الاستعدادات النهائية تجري على قدم وساق لاستقبال هذه التظاهرة الفنية التي هي جزء من مشروع سينمائي متكامل تسعى الى تحقيقه على الساحة الثقافية العربية والعالمية واضاف «نسعى ليكون هذا المهرجان مهرجانا ثقافيا بعيدا عن صياغة شعارات او عبارات فضفاضة».

وعلمت وكالة «فرانس برس» أن اللجنة التنظيمية العليا للمهرجان عقدت امس اجتماعا برئاسة نجاح العطار وزير الثقافة السورية وحضور معاوني وزيري الثقافة والاعلام ونقيب الفنانين صباح فخري ومروان حداد مدير المؤسسة العامة للسينما وعدد من الفنانين السينمائيين من بينهم دريد لحام. وقد عرض خلال هذا الاجتماع اخر ما انجز من اعمال وتحضيرات تكفل انجاح هذه التظاهرة.

اما عن الدول المشاركة فقد تاكد اشتراك لبنان والاردن والمنظمة والبحرين ومصر وتونس والجزائر والمغرب وكذلك تركيا وفنزويلا والاتحاد السوفياتي والهند والصين واليابان وايران وكوبا وذلك في مسابقة الافلام الطويلة والقصيرة.

اما في تظاهرة العروض الاعلامية التي تضم مختارات من انتاجات متميزة في السينما العربية والعالمية فستشارك فيها مصر وتونس والمغرب وسوريا وفرنسا والمانيا وتركيا والولايات المتحدة الاميركية والاتحاد السوفياتي.

ويشتمل المهرجان على تظاهرة للسينما الواقعية الايطالية الجديدة تضم ثمانية افلام من الاربعينات والخمسينات لابرز رواد هذه الموجة من امثال فيلليني وفيسكونتي وروسيليني ودي سانتس ولاتوادا ودي سيكا.

وتعرض كذلك تظاهرة السينما التعبيرية الالمانية وتضم مجموعة من اشهر افلام تلك الحقبة الهامة من تاريخ السينما مثل «عيادة الدكتور كليغاري» لروبرت فين و «متروبوليس» لفريتز لانغ.

كما تعرض مختارات من اهم التجارب الوثائقية العربية الحديثة من مصر والجزائر وفلسطين وتعرض السينما التونسية الجديدة احدث انتاجها.

وجدير بالذكر ان اللجنة التنظيمية للمهرجان قد حددت برامج الندوات المرافقة التي تتمحور حول «تيار الواقعية الايطالية الجديدة» و «السينما والثقافة» و «التعبيرية في السينما الالمانية» و «التجارب السينمائية الوثائقية العربية الجديدة» و «السينما التونسية».

وتتابع لجان المهرجان المختلفة اعمالها لانجاز التحضيرات النهائية حيث سينتهي المخرجان محمد شاهين وعبد المعين عيون السود والكاتبان حسن سامي يوسف ومحمود عبد الواحد من مشاهدة الافلام التي وصلت الى ادارة المهرجان كما يتابع المخرج محمد ملص صاحب فيلم «احلام المدينة» والمخرج اسامه محمد صاحب فيلم «نجوم النهار» والمخرج عمر اميرلاي الاتصالات لضمان وصول الافلام المشاركة في الموعد المحدد.

ومن جهة اخرى يتابع بعض الفنانين مثل رضى حسحس واحمد معلا مصمما شعار المهرجان الحالي المتمثل في الوردة الدمشقية والمخرج اكرم خزام اعمالهم في تصميم الجوائز وترتيب حفلي الافتتاح والختام.

وعلمت وكالة «فرانس برس» ان لجنة التنظيم تتالف من الممثلة الكوبية دايزي غرانادوس والمخرج التركي علي اوزكان ترك وكاتب السيناريو السوفياتي يفغيني غريغوريف والمخرج التونسي عبد اللطيف بن عمار والمصري علي بدرخان والسوريين سمير ذكرى واسامه محمد.

ومن المقرر ان يفتتح المهرجان بالفيلم السوري الجديد «رسائل شفهية» الذي اخرجه عبد اللطيف عبد الحميد الذي سيعرض في خمس من اكبر دور العرض في دمشق.

خبراء يطالبون باستراتيجية بيئية لحماية الارض

تيمندورفر - المانيا - رويتر - طالب خبراء دوليون في شؤون البيئة بوضع استراتيجيات جديدة بما في ذلك استخدام عوامل السوق لانقاذ كوكب الارض من اضرار متزايدة تلحق به.

وقال جيمس جوستاف سبيت مدير المعهد الدولي للموارد وهو مؤسسة خاصة للحفاظ على البيئة مقره واشنطن اول امس الاثنين «نحتاج الى اساليب جذرية جديدة والا خسرنا التحدي امام كوكبنا».

وقد تجمع ما يقرب من ٤٠٠ خبير في هذا المنتجع المطل على بحر البلطيق في اجتماع تستغرق اعماله ثلاثة ايام لوضع توصيات ترفع الى مؤتمر قمة الامم المتحدة للبيئة الذي يعقد في البرازيل في حزيران القادم.

وطالب المجتمعون وهم من انصار الحفاظ على البيئة ورجال السياسة وخبراء الاقتصاد والصناعة صانعي السياسات بالاستفادة الى اقصى حد من عوامل السوق.

وقال بيير فيند نائب الامين العام لمنظمة التعاون الاقتصادي والتنمية التي تتخذ من باريس مقرا لها «لا يمكن انتهاج سياسة بيئية رشيدة دون احترام المبادىء الاقتصادية الاساسية».

واضاف فيند قوله «اصبحت اليات السوق معروفة بصورة متزايدة بوصفها من الاساليب الفعالة في تحقيق الاهداف البيئية مثل الضرائب والرسوم واذون مزاولة الانشطة التجارية».

واقترح خبراء اصلاح هياكل الاسعار لتتضمن اسعار المنتجات التكاليف البيئية الشاملة مثل تكاليف التخلص من تلوث المصانع او النقل. وقالوا ايضا ان فرض ضرائب ورسوم قد يشجع ايضا على ترشيد استخدام الموارد.

وفي الوقت ذاته قال الخبراء ان على الحكومات الغاء سياسة المعونات مثل اوجه الدعم المخصصة للانشطة الزراعية والتعدينية التي قالوا انها تشجع على تبديد الموارد.

وقال المندوبون ان المشاكل البيئية التي يعاني منها العالم لن تحل الا بعد سد الفجوة التي تفصل بين الدول الغنية والفقيرة.

وقالت جرو هارلم برونتلند رئيسة وزراء النرويج «يبدو انه لا يزال يوجد ميل في الدول الصناعية للاعتقاد بانه يمكن حل المشاكل البيئية في العالم بمعزل عن المشاكل الاساسية للتنمية. ان ذلك مجرد وهم».

وقال محمد العشري مدير شؤون البيئة في البنك الدولي «لا بديل امام الدول الفقيرة سوى افسلد النظام البيئي لكي تظل على قيد الحياة».

حالة الطقس في المحطات الرئيسية للخطوط الجوية الالمانية «لوفتهانزا»

	صغرى	كبرى	
فرانكفورت	٥	٦	ماطر
كوبنهاغن	٣	٤	غائم
هلسنكي	صفر	١	ماطر
ستوكهولم	١	٣	غائم
امستردام	١	٦	ماطر
بروكسل	٢	٩	غائم
لندن	٥	٩	ماطر
مدريد	٧	١٩	غائم
روما	- ٤	- ١٧	غائم
اثينا	٩	١٩	صاف
جنيف	١	٩	غائم
باريس	٦	١٠	صاف
موسكو	٢	٤	صاف
القاهرة	١٤	٢٤	صاف

	صغرى	كبرى	
نيويورك	١	١٢	غائم
شيكاغو	٧	١٩	غائم
لوس نجلوس	١٢	٢٣	صاف
سان فرانسيسكو	١٢	١٨	غائم
مونتريال	٦	٤	غائم
ريو دي جانيرو	١٨	٣٣	صاف
سانت ياغو	١٢	٢٨	صاف
بيونس ايرس	١٨	٢٧	غائم
مكسيكو	--	--	——
جوهانسبرغ	١٥	٢٤	صاف
هونغ كونغ	٢٠	٢٣	صاف
طوكيو	١٠	١٩	صاف
سيدني	١٩	٢٥	غائم/ج.
برلين	٠٢	٤	غائم

Lufthansa
الخطوط الجوية الالمانية
خدمات وكالة رويتر

القدس: ☎ ٠٢/٢٣٣١٧١
- فرع ٤٩٢٩
تل أبيب: ☎ ٠٣/٦٥٣٠٤١
وحيفا: ☎ ٠٤/٥٢٢٢٢٥

شرطة السويد تعتقل مهربي كوكايين من كولومبيا

ستوكهولم - رويتر - قالت الشرطة السويدية انها احتجزت ١٤ شخصاً وصادرت ٥٠ كيلو غراما من الكوكايين في واحدة من اضخم عمليات مكافحة المخدرات في السويد.

وكان معظم المعتقلين من مواطني كولومبيا. وقال توماس لارجر كبير مفتش شرطة جوتنبرج أمس الاول ان هناك ثلاثة مواطنين سويديين بين المعتقلين.

وقال ان معظم الاعتقالات حدثت يوم الخميس الماضي في جنوب السويد. واضاف قوله «انها ضبطية ضخمة بالنسبة لسوق (المخدرات) في السويد».

فولتارين ايمولجل معناها حركة بلا ألم

فولتارين يدخل والوجع يزول
- لأوجاع المفاصل من أصل روماتزم
- لأوجاع الظهر، لآلام العضلات وأربطتها
- للرضوض، ضربات والتواءات

CIBA-GEIGY
إسأل عنها كل صيدلي في أنحاء العالم

الوكلاء والموزعون: -
مستودع ادوية القدس - رام الله

Voltaren
Emulgel
Voltarène Emulgel
Voltarén Emulgel
Geigy
50g Emulgel 1%

بإمكانكم تناول وجبة شهية
من سمك غزة الطازج
المعد على أيدي امهر الطباخين
في المطعم الوطني بالقدس
المطعم الوطني - شارع الزهراء - القدس - ت: ٢٧٣٢٧٣

القدس
جريدة يومية سياسية
AL-QUDS
١٢ صفحة
٨٠ أغورة
JERUSALEM - Thursday 21 November, 1991. No. 7984
الخميس ٢١ تشرين الثاني ١٩٩١ ـ ١٥ جمادى الاولى ١٤١٢هـ. العدد ٧٩٨٤.

أسعار العملات بالدولار

	السعر الادنى	السعر الاعلى	سعر الاغلاق
الجنيه الاسترليني:	١,٧٩٠٠	١,٨٠٠١	١,٧٩٦٠
المارك الالماني:	١,٥٨٩٠	١,٦٠٧٥	١,٦٠٠٥
الفرنك السويسري:	١,٤١٦٢	١,٤٢٨٣	١,٤٢٠٥
الفرنك الفرنسي:	٥,٤٥٨٠	٥,٤٨٩٧	٥,٤٦٧٠
الين الياباني:	١٢٩,٢٧	١٢٩,٩٢	١٢٩,٧٠
الشيكل:	—	—	٢,٣٣٦٠
دينار . شيكل:	—	—	٣,٣٠٢٩
الذهب:	٣٦٢,١٠	٣٦٣,٧٠	٣٦٢,٩٥
الفضة:	٤,٠٠٠٠	٤,١٤٠٠	٤,٠٧٠٠

خدمة شركة «كومستوك للتجارة المحدودة» ـ القدس ☎ ٢٤٤٩٦٣

مصدر اميركي مطلع:

المفاوضات الثنائية القادمة ستجري في اطار من السرية

وستنطلق من النقطة التي وصلت اليها المحادثات المصرية / الاسرائيلية عام (٨٢)

واشنطن ـ من محمد دلبح ـ مراسل القدس الخاص ـ ذكر مسؤول اميركي سابق بان الولايات المتحدة الاميركية سوف تدعو الطرفين الفلسطيني والاسرائيلي الى مواصلة المفاوضات بينهما من النقطة التي انتهت اليها المحادثات المصرية الاسرائيلية عام ١٩٨٢ حول الحكم الذاتي.

وقال مساعد وزير الخارجية الاميركي السابق لشؤون الشرق الاوسط ريتشارد ميرفي في حديث خاص لـ «القدس» بان الطرفين المصري والاسرائيلي كانا قد بحثا عدة امور وقضايا متعلقة بالحكم الذاتي للفلسطينيين اضافة الى بحث بعض التفاصيل الصغيرة».

وحول تصريحات لمسؤولين اميركيين تدعو للشروع في عقد محادثات متعددة الاطراف تضم العرب واسرائيل لبحث القضايا والمسائل الاقليمية في منطقة الشرق الاوسط اعرب ميرفي عن اعتقاده بوجود اهتمام اميركي قوي لاقامة لجنة اقليمية على نحو متوازي مع اللجان الثنائية العربية الاسرائيلية، مثل اللجنة السورية الاسرائيلية، واللبنانية الاسرائيلية والاردنية الفلسطينية الاسرائيلية، وانه في هذه الحالة ستشكل لجنة رابعة تنضم اليها دول مجلس التعاون لدول الخليج العربية والمغرب والجزائر وموريتانيا، اضافة الى الاردنيين والفلسطينيين على امل ان تنضم اليها سوريا ولبنان، ويعزو ميرفي رفض سوريا الدخول في المفاوضات الاقليمية الى محاولة سوريا التاكيد على ضرورة تنفيذ مبدأ الارض مقابل السلام.

وحول ما اذا كان من المفيد لتحريك عملية السلام البدء في المفاوضات الاقليمية قبل البدء في المفاوضات الثنائية المباشرة قال ميرفي «لا اعتقد ذلك» غير انه من المنطقي ان تبدأ المفاوضات الاقليمية عمليا في نفس الوقت».

واكد ميرفي الانباء التي ذكرت ان المفاوضات الثنائية القادمة سوف تجري في اطار من السرية حيث يقول «دعنا نرى عندما يتم صرف وابعاد كاميرات التلفزة بعد مدريد، لنرى كيف ستتمكن الاطراف في البدء بعملية التفاوض، ولبحث اختلافاتهم كل دولة عربية على حدة مع اسرائيل، ويبدو فيما بعد من المنطقي ان تبدأ المفاوضات الاقليمية بعد ذلك خلال ايام، لان القضايا المطروحة لم تعد بسيطة بالنسبة للدول» ويشير ميرفي الى هذه القضايا بالقول انها تتعلق باللاجئين وسباق التسلح، ومصادر المياه، والبيئة، غير انه يؤكد ان القضايا الثلاث الاولى هي «الاهم والاكثر خطورة

البقية ص١١ع٦

الشرع: المفاوضات الثنائية في واشنطن ثم تنتقل الى موسكو او اي دولة اوروبية

الحسيني: الموعد... الاسبوع الاخير من الشهر الحالي

الرياض ـ ا.ف.ب ـ اعلن وزير الخارجية السوري فاروق الشرع ان جلسة المفاوضات الثنائية المقبلة ستعقد في واشنطن ثم تتواصل في موسكو او في عاصمة اوروبية. وقال الشرع في تصريح لصحيفة «اليوم» السعودية امس انه تم الاتفاق على عقد جلسة المفاوضات المقبلة في واشنطن على ان تعقد جولة اخرى في موسكو او اي دولة اوروبية يختارها فيما بعد اعضاء الوفود المشاركة في المفاوضات التي بدات في الثالث من تشرين الثاني في مدريد.

واكد مصدر دبلوماسي عربي في القاهرة ان الاطراف المشاركة في المفاوضات اي اسرائيل من جهة وسوريا ولبنان والوفد الاردني الفلسطيني من جهة اخرى وافقوا على استئناف المفاوضات في واشنطن قبل نهاية الشهر الجاري.

وقال المصدر نفسه ان الولايات المتحدة ستعلن رسميا التوصل الى هذا الاتفاق في الايام المقبلة.

واضاف الشرع ان هناك مفاوضات واتصالات تجري حاليا بصورة مكثفة وعاجلة بين الادارة الاميركية وسوريا وبعض الدول العربية الاعضاء في المؤتمر وذلك في محاولة للتغلب على المشكلات التي تثيرها اسرائيل ويضعها رئيس وزرائها اسحق شامير كل يوم في طريق استئناف اعمال المرحلة الثانية

البقية ص١١ع٥

تفاصيل جديدة عن المساعدات الاوروبية

٧ ملايين دولار للزراعة و٤ ملايين للسياحة مؤسسات فلسطينية تتولى عملية التوزيع

القدس/من داود كتاب ـ علمت «القدس» أن المساعدات الاوروبية الطارئة للاراضي المحتلة، ستشمل أربعة ملايين دولار للسياحة وحوالي سبعة ملايين دولار للزراعة.

وستحصل كل من مجموعة التنمية الاقتصادية والمؤسسة العربية الفنية للتنمية على مليوني دولار لتقديمها كقروض سياحية للمؤسسات السياحية المختلفة من فنادق وشركات باصات ومكاتب سياحية وحرفيين.

وقال هاني ابو دية ـ صاحب شركة «نت» للسياحة رئيس لجنة التمويل في المؤسسة العربية الفنية للتنمية، ان القروض الاوروبية التي ستوزعها هذه المؤسسة، ستتركز على قطاع الفنادق والباصات السياحية، في حين اكد ان مجموعة التنمية الاقتصادية ستتولى توزيع القروض لمؤسسات سياحية صغيرة خاصة ما يتعلق بالحرفيين السياحيين.

ومن المتوقع ان توزع المساعدات السياحية على مناطق خارج منطقة القدس مثل اريحا ونابلس وغزة.

اما بالنسبة للمساعدات الزراعية، فقد خصصت المجموعة الاوروبية حوالي ٤,٥ مليون دولار لقروض زراعية تقدم من خلال شركة الاقراض العربية، كما تخصص للشركة حوالي ١,١ مليون دولار لمساعدة المزارعين الفلسطينيين في الضفة الغربية لتحسين التسويق

البقية ص١١ع٤

سقوط شاب من مخيم رفح زجاجات حارقة في القدس وجنين

■ذكر راديو اسرائيل ان الشرطة الاسرائيلية في غزة، تحقق في ظروف مقتل يوسف أبو العيش ٣٢ عاما من سكان مخيم رفح، والذي وجدت جثته قرب مستوطنة «كسوفيم».

وقال الراديو: يعتقد بانه قتل عندما حاول وضع عبوة ناسفة.

كما ذكر الراديو أن زجاجتين حارقتين القيتا مساء امس باتجاه دورية عسكرية اسرائيلية لدى مرورها في ميدان الشرطي في مدينة جنين.

واضاف الراديو أن الزجاجتين انفجرتا واشتعلتا على الطريق دون أن تلحقا اية اصابات او اضرار.

وذكر الراديو ان زجاجة حارقة القيت مساء امس باتجاه دورية تابعة لحرس الحدود لدى مرورها في الشارع الذي يفصل بين جبل المكبر وحي قصر المندوب السامي في شرقي القدس.

وقال الراديو انه لم تقع اصابات او اضرار.

وقال الراديو ان طفلا يبلغ السادسة من العمر اصيب بجراح متوسطة في وجهه في مدينة الخليل، بعد أن القى جنود نقطة مراقبة اسرائيلية قنبلة ارتجاجية باتجاه راشقي الحجارة الذين قاموا برشق النقطة.

واضاف الراديو ان الطفل نقل الى مستشفى عالية في الخليل ومن ثم الى مستشفى هداسا عين كارم لتلقي العلاج.

وذكر الراديو أن احد المواطنين في قطاع غزة، اصيب بعد ظهر أمس بجروح

البقية ص١١ع٤

أغلبية القيادات اليهودية في الولايات المتحدة تعارض سياسات حكومة اسحق شامير

واشنطن ـ من محمد دلبح، مراسل «القدس» الخاص ـ أظهر استطلاع للرأي أُجري بين اوساط القيادات اليهودية الاميركية، ان غالبيتهم تعارض السياسات التي تتبعها حكومة اسحق شامير، وتؤيد تجميد النشاط الاستيطاني اليهودي في الضفة الغربية المحتلة، كما وتؤيد التوصل الى تسوية تتضمن بعض التنازل عن الارض المحتلة. واكدت القيادات اليهودية في الوقت ذاته تاييدها المستمر لضمان امن اسرائيل.

واجرى الاستطلاع معهد «ويلستين» التابع لجامعة الديانة اليهودية في مدينة لوس انجلوس بولاية كاليفورنيا، في الفترة من ٧ الى ١٨ تشرين الثاني الجاري، شارك فيه مئتان من قيادات مجلس المنظمات اليهودية الاميركية ورؤساء الفروع المحلية للمنظمات اليهودية الاميركية الخيرية والنشطة، و«جميعهم من المتبرعين الاساسيين والنشطاء» لدعم استمرار اسرائيل.

وقد لوحظ، ان الاستطلاع أجري في وقت كان رئيس الحكومة الاسرائيلية اسحق شامير في زيارة لولاية كاليفورنيا.

وذكر ديفيد غورديس، الذي يراس معهد «ويلستين» في مؤتمر صحفي عقده صباح امس هنا في واشنطن، انه من المقرر ان يلقي رئيس الوزراء اسحق شامير خطابا اليوم الخميس في اجتماع الجمعية العمومية لمجلس المنظمات اليهودية المنعقدة في مدينة بالتيمور، القريبة من واشنطن.

واضاف غورديس، ان قيادات تلك المنظمات اعربت عن معارضتها القوية للسياسة التي تنتهجها الحكومة الاسرائيلية حول عدم التنازل عن بعض الاراضي، وتجميد الاستيطان، و«بروز

البقية ص١١ع٧

عرفات عاد الى تونس بعد زيارة لطرابلس

تونس ـ ا.ف.ب ـ ذكر مصدر فلسطيني مطلع ان ياسر عرفات رئيس اللجنة التنفيذية لمنظمة التحرير الفلسطينية عاد الى مقر قيادته السياسية في تونس بعد زيارة قصيرة لطرابلس اجتمع خلالها مع العقيد معمر القذافي.

وذكرت وكالة الانباء الفلسطينية «وفا» في تونس أمس ان الاجتماع تناول «القضية الفلسطينية ومسائل ذات اهتمام عربي واقليمي ودولي».

وقد امتنعت منظمة التحرير حتى الان عن ابداء اي تعليق على الاتهامات التي وجهتها الولايات المتحدة الى ليبيا في قضية تفجير طائرة البوينغ التابعة لشركة بان اميركان في كانون الاول ١٩٨٨.

د. عبد الشافي:

إرجاء تشكيل اللجان السياسية لانها مسألة سابقة لأوانها

● قال الدكتور حيدر عبد الشافي رئيس الوفد الفلسطيني الى مفاوضات السلام في مقابلة هاتفية مع راديو اسرائيل امس «ان زيارة الوفد الفلسطيني الى موسكو هي تلبية لدعوة من وزارة الخارجية السوفياتية للتحدث مع الوفد الفلسطيني، ولا يوجد جدول اعمال.

وقال عن المواضيع التي ناقشها اعضاء الوفد الفلسطيني مع المسؤولين الاردنيين «هي بشكل عام تتصل باهمية التنسيق لايجاد تطابق في وجهات النظر بالنسبة للمفاوضات الثنائية».

وعن مكان انعقاد المفاوضات الثنائية قال: «ان هناك تنسيقاً حول مكان المفاوضات الثنائية ونحن نفضل ان يكون المكان هو مدريد لكن الاسرائيليين لهم اعتراض على ذلك كما لنا اعتراضنا على ان تجري المفاوضات في المنطقة ولذلك الموضوع الآن في يد الولايات المتحدة والاتحاد السوفياتي وما زلنا ننتظر تحديد المكان والزمان.

وعن تشكيل اللجان السياسية في الاراضي المحتلة قال «ان مسالة اللجان السياسية تم ارجاؤها الآن ولا يجري اي حديث حول تشكيل هذه اللجان لانها مسالة سابقة لأوانها.

وعن التغييرات في الوفد الاردني قال عبد الشافي انه لا علم لي بهذا الموضوع.

وعن الانباء التي قالت ان منظمة التحرير سحبت تاييدها لتشكيل مجالس بلدية في المناطق المحتلة قال عبد الشافي: ليس لي علم عن موقف المنظمة حول هذا الموضوع لكن الشعور العام بأن هذه الامور ينبغي التريث فيها وارجاؤها لنرى ماذا يحدث في مسالة المفاوضات.

وعن التغييرات في الوفد الفلسطيني في المرحلة القادمة، قال عبد الشافي: من حيث المبدأ الباب مفتوح لاتخاذ كل الاجراءات التي تمكن الوفد الفلسطيني من حُسن الاداء ونجاعة العمل.

استنتاجات الشرطة لحادث اقتحام محكمة القدس الشرعية

● ذكر راديو اسرائيل ان لجنة التحقيق التي شكلت لتقصي الحقائق حول مداهمة قوة من الشرطة لمبنى المحكمة الشرعية في القدس قد توصلت الى استنتاج بان القوة عملت بصورة صحيحة فيما يتعلق بمبادىء العمليات

البقية ص١١ع٧

أبو رحمة: المنظمة لم تسحب تأييدها لتشكيل مجالس بلدية

غزة/نفى المحامي فايز ابو رحمة ـ الذي يعمل على تشكيل مجلس بلدي في مدينة غزة، الانباء التي تحدثت عن ان منظمة التحرير الفلسطينية سحبت تاييدها لتشكيل مجالس بلدية في الضفة الغربية وقطاع غزة. وقال ان هذه الانباء هي من قبيل الشائعات.

واضاف ابو رحمة: ان الاتصالات حول تشكيل المجلس البلدي في غزة، كانت جيدة جدا، وان الكتلة الاسلامية كانت لها طلبات لا يمكن تلبية جميعها.

وتوقع ابو رحمة تشكيل المجلس البلدي في غزة في المستقبل القريب. واعرب عن أمله في ازالة جميع الصعوبات التي تعترض تشكيل هذا المجلس.

خدام استقبل حواتمة

بحث تصويب المفاوضات السلمية والتنسيق بين الفرقاء العرب المعنيين

دمشق ـ ا.ف.ب. ـ عُلم امس لدى الجبهة الديمقراطية لتحرير فلسطين ان نائب الرئيس السوري عبد الحليم خدام استقبل مساء الثلاثاء وفدا من الجبهة الديمقراطية برئاسة امينها العام نايف حواتمة.

وقالت الجبهة ان المباحثات التي خصصت للتنسيق بين الفرقاء العرب المعنيين بعملية السلام الجارية في الشرق الاوسط كانت «عميقة وموسعة». واوضحت انه تم بحث «تصويب مسار المفاوضات العربية الاسرائيلية في جولتها القادمة»، وكانت الجبهة تبنت

البقية ص١١ع٨

الحكومة الاردنية الجديدة ستؤدي اليمين اليوم

عمان ـ رويتر ـ قالت مصادر سياسية، ان رئيس الوزراء الاردني طاهر المصري وحكومته سلموا رسميا استقالاتهم الى الملك حسين امس، وان مجلس الوزراء الجديد سيؤدي اليمين اليوم الخميس.

ويعمل الشريف زيد بن شاكر رئيس الوزراء المكلف على تشكيل الحكومة الجديدة منذ استقالة المصري في الاسبوع الماضي بعد عدم حصوله على تأييد كاف في البرلمان.

مراكز
تفاحة الطبية للبصريات
تفاحة واولاده
اسم لا يقبل المنافسة في عالم البصريات
كبرى مراكز البصريات وأعرقها على مدى
٣١ عاما
دراسات عليا I.C.O باريس
OPTOMETRIST
ـ سلامة أعينكم في مراكزنا ـ
القدس- شارع صلاح الدين تلفون ٠٢-٨٩٤٧٧٠
رام الله- ميدان المغتربين تلفون ٠٢-٩٥٥١١٢
نابلس- ميدان الحسين تلفون ٠٥٣-٧٥٢١٠

اعلان

تنادى كتاب وشعراء لواء جنين بهدف دعوة الزملاء الكتاب والادباء في اللواء من أجل دراسة امكانية فتح فرع للاتحاد في جنين والتقدم بطلب لهذه الغاية الى اتحاد الكتاب في مدينة القدس.

وعليه نرجو من الزملاء الكتاب والادباء في لواء جنين الحضور الى مكتب عمارة ابو يعيش الواقع في مركز المدينة يوم الاثنين الموافق ١٩٩١/١١/٢٥ الساعة الواحدة من بعد الظهر لمناقشة هذه الغاية.

كتاب وادباء لواء جنين

تعليق استقبال المعزين

نابلس/ نود ان نوضح قرارنا بتعليق استقبال المعزين بشهيدنا

الشيخ راضي انيس خالد البسطامي

«ابو الانيس»

وذلك الى حين استلام الجثمان الطاهر من السلطات
وسيعلن عن موعد استقبال المعزين في الصحف.

عائلة الشهيد

نعي اديب ومرب فاضل

القدس/ ارملة الفقيد اربينيه ونجلها سارو وكريمتها انوش وعموم ال نكشيان وال اتاميان وال بدروسيان وال شكمكيان وال جغليان وال سركيسيان وال كسبريان وال فيزويان وال كلايجيان في الوطن والمهجر ينعون بمزيد الحزن والاسى فقيدهم الغالي الاديب والمربي الفاضل المرحوم

هرانت جيڤان نكشيان

«ابو سارو»

الذي انتقل الى رحمته تعالى مساء امس عن عمر يناهز (٧٠) عاما قضاها في تربية الاجيال وخدمة شعبه ووطنه ومتمما واجباته الدينية، وسيشيع جثمانه الطاهر اليوم الخميس الساعة الثالثة والنصف من كاتدرائية مار يعقوب في دير الارمن الى مثواه الاخير في مقبرة الارمن على جبل صهيون. تغمد الله الفقيد بواسع رحمته واسكنه فسيح جناته

«الرب اعطى والرب اخذ فليكن اسم الرب مباركا»

تقبل التعازي مباشرة في قاعة نادي الهويتشمن داخل دير الارمن.

شكر على تعاز

جنين/ اليامون/ والد الشهيد واخوانه وشقيقاته وعموم ال شعبان واقرباؤهم وانسباؤهم في الوطن والخارج يتقدمون بعظيم الشكر والتقدير لكل الاخوة والاخوات الذين واسوهم وعزوهم بوفاة شهيدهم الماسوف على شبابه المرحوم

باسم فتحي شعبان

الذي سقط على ارض جنين يوم الخميس ٩١/١١/١٤، سواء من شارك في تشييع الجثمان او الحضور الى بيت العزاء او النعي بالصحف وارسال برقيات وكتب التعازي. سائلين العلي القدير ان يتغمد الشهيد بواسع رحمته ويسكنه فسيح جناته

انا لله وانا اليه راجعون

شكر وتقدير من المهندس محمد فؤاد دودين

دورا/ الخليل/ اتقدم بجزيل شكري وتقديري الى كافة الاخوة الاصدقاء الذين أمنوا طيلة الوقت بزيف الادعاءات التي اتخذت بحقي وبعد ان برأ القضاء العادل ساحتي من كل التهم التي وجهت لي، سواء منهم من تجشم مشاق السفر او التهاني عبر الصحف او ارسال برقيات التهاني والى كل من تفضل بالحضور الى بيتي، سائلا المولى سبحانه وتعالى ان يكرمهم جميعا ويوفقنا الى سبيل الرشاد.

المهندس محمد فؤاد مصطفى دودين
مدير دائرة التنظيم في الخليل وبيت لحم واريحا

شكر على تعاز

جنين/كفردان/والد الشهيدة واخوانها وعموم ال الشولي واقرباؤهم وانسباؤهم في الوطن والخارج يتقدمون بعظيم الشكر والتقدير لكل الاخوة والاخوات الذين واسوهم وعزوهم بوفاة شهيدتهم المرحومة

لطفية اسعد الشولي

التي سقطت يوم الجمعة ١١/١٥ على ارض كفر دان، سواء من شارك في تشييع الجثمان او الحضور الى بيت العزاء او النعي في الصحف وارسال برقيات وكتب التعازي، سائلين العلي القدير ان يتغمد الشهيدة بواسع رحمته ويسكنها فسيح جناته

انا لله وانا اليه راجعون

شكر على تعاز

غزة/ ال النصراوي ومتري واقرباؤهم وانسباؤهم وزوج الفقيدة في قطاع غزة وعمان والخارج يتقدمون بوافر شكرهم وعظيم امتنانهم لكل من واساهم وشاركهم احزانهم في مصابهم الاليم بوفاة فقيدتهم المربية الفاضلة المرحومة

روز انطون متري

«ام نقولا»

زوجة سليم نقولا النصراوي

هذا وسيقام بمشيئة الله قداس وجناز الثالث والتاسع على روح الفقيدة غدا الجمعة الموافق ٩١/١١/٢٢ الساعة التاسعة صباحاً في كنيسة الروم الارثوذكس في غزة، راجين اعتبار هذه الكلمة بمثابة شكر لجميع الاهل والاصدقاء

لا اراكم الله مكروها بعزيز

بسم الله الرحمن الرحيم

تهنئة للمهندس محمد فؤاد مصطفى دودين

دورا/ الخليل/ محمود يوسف دودين واخوانه وعموم عائلة عبدالقادر يونس دودين يتقدمون من ابناء عمومتهم باصدق آيات التهاني والتبريك بمناسبة تبرئة ساحة ولدهم المهندس محمد فؤاد مصطفى دودين من جميع التهم المنسوبة اليه، متمنين له مزيداً من التقدم والنجاح في خدمة امته ووطنه ومبروك.

زهرة تذبل

اريحا/ ال حميدة وعموم اهالي دير ياسين في الوطن والخارج ينعون بمزيد الحزن والاسى فقيدهم الطفل المرحوم

ياسر عرفات الياسيني

الذي انتقل الى رحمته تعالى مساء امس عن عمر يناهز (٥) سنوات اثر مرض عضال، وسيشيع جثمانه الطاهر بعد صلاة ظهر اليوم من المسجد الاقصى الى مثواه الاخير في مقبرة باب الاسباط، رحمه الله واسكنه فسيح جناته

انا لله وانا اليه راجعون

تقبل التعازي في منزل الحاج عارف الياسيني الكائن في شارع المغطس في اريحا لمدة ثلاثة ايام اعتباراً من اليوم.

نعي اخت وزميلة فاضلة

غزة/ مدير واطباء وحكماء والممرضين والعاملين في المركز الصحي السويدي ـ الرمال ـ يتقدمون الى ال النحال والمهندس ياسر النحال والاسرة الطبية في فلسطين باحر التعازي بوفاة الزميلة

الدكتورة دلال النحال

التي التحقت بالرفيق الاعلى وهي تعطي أهلها ومواطنيها زهرة شبابها ضاربة اروع صور العطاء والتضحية. فكانت وستبقى المثل والنبراس لكل اطبائنا ومواطنينا المخلصين.

انا لله وانا اليه راجعون

تعزية

غزة/ الجمعية الطبية العربية بقطاع غزة تشاطر ال النحال الاحزان بوفاة فقيدتهم المرحومة

الدكتورة دلال عادل النحال

سائلين المولى ان يتغمد الفقيدة بواسع رحمته ويسكنها فسيح جناته ويلهم الها وذويها الصبر والسلوان.

انا لله وانا اليه راجعون

تعزية

بيرزيت/ رئيس واعضاء مجلس ادارة شركة بيرزيت لصناعة الادوية وكافة العاملين فيها يشاطرون الدكتور احمد والدكتور فيصل والدكتور غازي والدكتور مصطفى والدكتور صلاح وابراهيم ومحمد وعموم آل عمرو الكرام الاحزان بوفاة والدهم وفقيدهم المرحوم

الحاج عبدالله محمود عمرو

«ابو احمد»

سائلين المولى عز وجل ان يتغمد الفقيد بواسع رحمته ويسكنه فسيح جناته ويلهم اله وذويه جميل الصبر وحسن العزاء.

انا لله وانا اليه راجعون

تعزية

رام الله/ الصيدلي محمود السلايمة مدير عام شركة فلسطين لصناعة الادوية ومجلس الادارة وموظفي الشركة وعمالها يتقدمون باحر التعازي الى انجال الفقيد الدكتور احمد والدكتور فيصل والدكتور غازي والدكتور مصطفى والدكتور صلاح وابراهيم ومحمد وعموم آل عمرو الكرام بوفاة والدهم وفقيدهم المرحوم

الحاج عبدالله محمود عمرو

«ابو احمد»

سائلين المولى عز وجل ان يتغمد الفقيد بواسع رحمته ويسكنه فسيح جناته

انا لله وانا اليه راجعون

شكر على تعاز

نابلس/ حمد جمال المصري واخوانه حسان وهيثم وايمن وعموم ال المصري واقرباؤهم وانسباؤهم في الوطن والخارج يتقدمون بوافر شكرهم وعظيم امتنانهم لكل من واساهم وعزاهم بوفاة فقيدهم المرحوم

جمال اسعد حمد المصري

«ابو حمد»

سواء بالاشتراك في تشييع الجثمان او الحضور الى بيت العزاء او النعي في الصحف وارسال برقيات وكتب التعازي ويخصون بالشكر الذين تجشموا عناء السفر، راجين اعتبار هذه الكلمة بمثابة شكر خاص لكل منهم، سائلين المولى ان يحفظهم من كل سوء وان يتغمد الفقيد برحمته ويسكنه فسيح جناته

انا لله وانا اليه راجعون

جماعة لحقوق الانسان تحث الدانمارك على عدم طرد فلسطينيين

كوبنهاغن/رويتر - حثت جماعة لمراقبة حقوق الانسان في الشرق الاوسط، الدانمارك امس على عدم اعادة مجموعة من الفلسطينيين يسعون الى الحصول على حق اللجوء في كوبنهاغن.

وكانت الحكومة الدانماركية قد رفضت منح حق اللجوء لنحو ١٢٥ فلسطينيا لا يحملون جوازات سفر واعتادوا الاقامة في لبنان. ويقيم حوالي ٧٠ منهم في احدى كنائس كوبنهاغن منذ ايلول لتجنب طردهم.

وقالت الجماعة في رسالة الى وزير الخارجية اوفي ايلمان جنسن، ان طالبي اللجوء معرضون للاعتقال اذا عادوا الى لبنان.

وقالت الجماعة - التي يوجد مقرها في نيويورك - في الرسالة امس الاربعاء، ان احتمال نقلهم الى سوريا لاستجوابهم وامكانية سجنهم امر حقيقي.

وكان مجلس اللاجئين الدانماركي قد صدّق على قرارات الطرد في أول ٢٩ حالة احيلت اليه لمراجعتها.

قائد وحدة خاصة من الجيش الاسرائيلي ينفي انه تلقى تعليمات «بتصفية» الفلسطينيين

القدس - ا.ف.ب. - أعلن مصدر قضائي أمس ان قائد وحدة خاصة من الجيش الاسرائيلي تعمل بملابس مدنية في الاراضي المحتلة نفى اثناء محاكمته ان تكون وحدته تلقت تعليمات «بتصفية» الفلسطينيين المشتبه فيهم.

وقال قائد الوحدة الذي لم يكشف عن اسمه أمس الاول اثناء محاكمته امام المحكمة العسكرية في تل ابيب «لسنا فوق القانون، ولسنا قتلة مكلفين بتصفية الأفراد الجاري البحث عنهم».

ويحاكم هذا الضابط بعد ان اتهمه احد مرؤسيه بانه امره باطلاق النار دون انذار سابق على مجموعة من الفلسطينيين في غزة سنة ١٩٨٩، وقتل فلسطيني في هذا الحادث.

وقال الضابط الاسرائيلي المتهم بالقتل انه امر باطلاق طلقات نارية تحذيرية وقد بدأت محاكمته في ٢٢ تشرين الاول الماضي.

وكان المتهم يقود وحدة «شمشوم» التي اعترف رئيس الاركان الاسرائيلي ايهود باراك رسميا بوجودها للمرة الاولى في حزيران الماضي.

ويقول السكان الفلسطينيون ان وحدة «شمشوم» ووحدة خاصة ثانية تدعى «دوفديفان» اي /كرزة/ يعمل افرادهما بالملابس المدنية هم ايضا هما من «فرق الموت»، وهو ما نفاه الجيش الاسرائيلي دوما.

محامي سيد نصير:

كاهانا قتل على يد انصاره

نيويورك - ا.ف.ب - قال محامي سيد نصير المتهم باغتيال الحاخام مئير كاهانا زعيم حركة كاخ الاسرائيلية المعادية للعرب امس الاول ان كاهانا قتل على يد انصاره «خلال مشادة قوية حول مشكلة اختفاء اموال».

ولم يدل المحامي ويليام كونستلر باي ايضاحات مكتفيا بالقول «لقد وصلنا الى معلومات بواسطة احدى القنوات» واضاف ان سيد نصير (من اصل مصري) الذي بدأت محاكمته في الرابع من تشرين الثاني لم يكن لديه سبب لاغتيال كاهانا الذي قتل في الخامس من تشرين الثاني ١٩٩٠ في نيويورك.

وكان نصير اعتقل بعد مطاردة قصيرة واتهم ايضا باطلاق النار على شرطي. وقال كونستلر ان موكله ركض لانه اعتقد ان انصار كاهانا المسلحين يطاردونه وان احد هؤلاء هو الذي اطلق النار على الشرطي.

وستستمع المحكمة الى الشاهد الاول في هذه القضية امس الاربعاء.

وقال محامي نصير ان «الادلة ستظهر ان نصير التقى في وقت سابق مع كاهانا وجها لوجه واقتنع بأن (كاهانا) تخلى عن تشدده ازاء الدين الاسلامي وموقفه من العرب، وذكر ان احد مساعدي كاهانا هو الذي دعا نصير لحضور الاجتماع.

وقال كنستلر ان نصير لم يكن على مقربة من كاهانا لدى اطلاق الرصاص عليه وانه بعد حالة الهرج والمرج التي سادت القاعة بعد ذلك «وجد نصير نفسه يعدو خارجا من الباب ومن خلفه رجال يحملون مسدسات.. انصار كاهانا».

«قانون منع الارهاب» يسري على سكان المناطق المحتلة

■ذكر راديو اسرائيل انه تبين خلال التحقيق الذي تجريه الشرطة حول موضوع اجتماع شخصيات فلسطينية مع اعضاء في منظمة التحرير الفلسطينية، انه يحظر على السكان العرب في المناطق المحتلة، عقد اجتماعات كهذه.

وعُلم انه قبل بضع سنوات، صدرت اوامر تحظر على السكان العرب في المناطق المحتلة الاجتماع مع اعضاء في منظمة التحرير الفلسطينية.

وقد اثير هذا الموضوع في قضية الدكتور زكريا الاغا - الذي يعيش في غزة - ولا يسري عليه قانون حظر اللقاءات مع اعضاء في المنظمة، اما بالنسبة للدكتورة حنان عشراوي وفيصل الحسيني، فلم تكن هناك مشكلة، لانهما يحملان بطاقات هوية من سكان شرقي القدس.

وتُفرق الدوائر الامنية بين لقاءات مع اعضاء في المنظمة لاهداف «عدوانية» وبين لقاءات حول مواضيع سياسية.

وقال الراديو انه عقد لقاءات بين شخصيات من المناطق المحتلة مع اعضاء في منظمة التحرير في الخارج، الا انه تقرر عدم تقديمهم للمحاكمة.

بريطانيا تحث اسرائيل على عدم محاكمة عشراوي

لندن - رويتر - قال وزير الخارجية البريطاني دوغلاس هيرد امس، ان اي محاولة من جانب اسرائيل لمقاضاة حنان عشراوي المتحدثة باسم الوفد الفلسطيني في مؤتمر السلام في مدريد ستكون لها اضرار كبيرة على عملية السلام في الشرق الاوسط.

وكانت الحكومة الاسرائيلية، قد اثارت انتقادات دولية عندما أوصت الشرطة في الاسبوع الماضي بمقاضاة عشراوي بمقتضى قانون يجرم الاتصال بمسؤولي منظمة التحرير الفلسطينية.

وقال هيرد امام البرلمان: «لقد استطاع الوفد الفلسطيني ان يحتل مكانة بارزة في مدريد ... ولا أرى اي فائدة اذا تمت مقاضاة حنان عشراوي، ولكني ارى ضررا كبيرا».

وكانت ممثلة للادعاء الاسرائيلي قد أوصت يوم الاثنين بعدم محاكمة عشراوي، ولم يتخذ المدعي العام القرار النهائي بعد.

يوم دراسي في الكلية الابراهيمية لدعم حاجات الطلبة المعوقين في الجامعات الفلسطينية

القدس/من محمد ابو خضير - انطلاقا من الايمان بقضية المعوقين الانسانية والوطنية، ونتيجة لتزايد أعداد المعوقين خلال السنوات الاربع الماضية، أدى الى تفاقم واتساع مشكلة استيعابهم في المؤسسات التعليمية المختلفة، وخاصة الجامعات والمعاهد العليا من النواحي الفنية، ونقص الانظمة والقوانين الاكاديمية التي تتواءم واحتياجات الطلبة المعوقين، يعقد اليوم الخميس، اليوم الدراسي الاول حول هذه المشكلة تحت شعار «نحو ارساء استراتيجية موحدة لدعم حاجات الطلبة المعوقين في الجامعات الفلسطينية في الضفة الغربية وقطاع غزة»، باشراف جامعة بير زيت والجمعية العربية للمعوقين حركيا، وبحضور جميع ممثلي الجامعات والمعاهد العليا في الضفة والقطاع، وذلك في قاعة الكلية الابراهيمية في القدس.

ويأتي هذا اليوم الدراسي ضمن خطة مدروسة لتهيئة الجامعات وكليات المجتمع الفلسطينية فنيا واكاديميا، لاستيعاب الطلبة المعوقين، بحيث تكون نموذجا يحتذى به في كافة المرافق والمؤسسات العامة في المجتمع الفلسطيني، وللتعرف على الحاجات النفسية والاجتماعية والاكاديمية والمهنية للطلبة المعوقين. هذا، بالاضافة الى استعراض المشاكل والصعوبات التي يواجهها الطلبة المعوقين في مؤسسات التعليم العليا.

وسوف ينبثق عن هذا اليوم الدراسي توصيات بموافقة ممثلوا الجامعات ومجلس التعليم العالي، بحيث تكون الجامعات والمعاهد العليا ملزمة بتبنيها والعمل بها.

كما يهدف هذا اليوم الى اثارة موضوع العلاقات بين المعوقين والمجتمع، بحيث يتبعه ورشات عمل وحلقات دراسية متخصصة، تدعم احتياجات المعوقين ودمجهم في المجتمع بشكل يتناسب مع المرحلة الراهنة التي يمر بها مجتمعنا الفلسطيني.

هذا، وسوف تناقش في هذا اليوم ٤ أوراق عمل.

■ الورقة الاولى: دمج المعوق أم عزله؟ - تقديم يوسف محيسن.

■ الورقة الثانية: التعريف بحاجات المعوق المختلفة - تقديم الدكتور أحمد بكر وليلى العطشان.

■ الورقة الثالثة: مدى ملائمة الابنية الجامعية لحاجات الطلبة المعوقين - تقديم المهندس جمال الاعرج.

■ الورقة الرابعة: خبرتي في العمل مع الطلبة المعوقين - تقديم هيفاء ناصر.

هدم منزل في قرية نحف

■هُدم في قرية نحف في الجليل صباح أمس، منزل بُني خلافا للقانون، وذلك بأمر من وزارة الداخلية وبمساعدة الشرطة.

وكانت السلطات المختصة قد طالبت صاحب المنزل في حينه بوقف عملية البناء، غير انه رفض ذلك، وتم تقديمه للمحاكمة، وحكم عليه بالسجن الفعلي لمدة اربعة أشهر.

المطالبة باعادة وثائق المحكمة الشرعية بالقدس

نابلس/لمراسل «القدس» الخاص - طالب القضاة الشرعيون ومدراء الاوقاف في شمال الضفة الغربية، السلطات الاسرائيلية باعادة سجلات ووثائق المحكمة الشرعية بالقدس.

واعربوا خلال اجتماع جرى أمس في المحكمة الشرعية بنابلس عن قلقهم العميق للاهمية التاريخية والدينية والقانونية لهذه السجلات والوثائق.

شخصيات فلسطينية تجتمع بعضوين من لجنة حقوق الانسان واللجنة ضد التمييز

القدس/لمراسل «القدس» الخاص - بدعوة من حنان عواد - رئيسة منظمة المراة العالمية - فرع فلسطين - التقى أمس في مقر المنظمة في القدس، [illegible] من ممثلي المؤسسات الوطنية والشخصيات الفلسطينية ورجال الاعلام بممثلين عن لجنة حقوق الانسان واللجنة ضد التمييز. وجرى البحث في الاوضاع الراهنة في المناطق المحتلة

تبرع لتغطية رسوم امتحان التوجيهي لمدرسة قدري طوقان في نابلس

نابلس/لمراسل «القدس» الخاص - تبرعت عدة شركات بالمدينة بمبالغ مالية الى مدرسة قدري طوقان الثانوية لتغطية رسوم امتحان التوجيهي لبعض تلاميذ المدرسة.

«واشنطن بوست»:

آرنس زار بكين سراً وأعرب عن قلقه من تسليحها للعرب

واشنطن - يونايتدبرس - ذكرت صحيفة «واشنطن بوست» الامريكية أمس ان وزير الدفاع الاسرائيلي موشيه آرنس زار بكين سراً في الاسبوع الماضي.

وقالت الصحيفة ان آرنس بحث مع المسؤولين الصينيين قضايا عسكرية وسياسية، واضافت استنادا الى مصادر لم تكشف النقاب عنها ان آرنس ومرافقيه اجتمعوا في الصين الشعبية مع كبار المسؤولين الصينيين وبحثوا معهم استمرار التعاون العسكري مع الصين الشعبية وفي نفس الوقت اعربوا عن قلقهم من تزويد الدول العربية بالاسلحة الصينية.

وقالت الصحيفة ان زيارة آرنس للصين استمرت اربعة ايام وجاءت بعد المرحلة الاولى من المفاوضات الثنائية المباشرة بين الدول العربية واسرائيل في مدريد.

«داڤار»:

الادارة المدنية تستعد لمداولات الحكم الذاتي

قالت صحيفة «داڤار» امس ان الادارة المدنية والحكم العسكري يستعدان منذ اربعة شهور لاجراء مداولات عملية حول «الحكم الذاتي» كما تمت بلورته في اتفاقيات كامب ديفيد. وتشمل هذه الاستعدادات اعداد مخططات وسبل تنفيذ لها في كافة مجالات الادارة المدنية في المناطق المحتلة، التي ستنقل في الوقت المناسب لايدي الادارة الذاتية للفلسطينيين.

وتعتبر نقطة الانطلاق في هذه الاستعدادات، اتفاقيات كامب ديفيد، والجدير بالذكر ان يوسف بورغ وزير الداخلية الاسرائيلي سابقا هو الذي ترأس الطاقم الاسرائيلي لمباحثات الحكم الذاتي وقد تطورت المفاوضات في حينه لتتجاوز المداولات المبدئية.

وتفترض الادارة المدنية في مخططاتها على استمرار المداولات لدى اجراء المفاوضات الثنائية على الوفد الاردني - الفلسطيني من النقطة التي توقفت عندها في كامب ديفيد.

ووفقا للبيانات المتكررة التي ادلى بها اسحق شامير رئيس الحكومة الاسرائيلية تنوي اسرائيل ان يتناول الحكم الذاتي فقط مجالات التربية والتعليم، الصحة، الشرطة، القضاء والاقتصاد، ومع ذلك فان الادارة المدنية في المناطق المحتلة ستكون قادرة على اعطاء ردود واقتراحات عملية لنقل الصلاحيات بكافة مجالات الحكم الذاتي التي يتم الاتفاق عليها في المجال السياسي كما تقول الصحيفة.

وتعتقد الادارة المدنية واوساط في الحكم العسكري بان الفلسطينيين انفسهم ليسوا على استعداد لاجراء مداولات عملية مفصلة. وذلك على الرغم من ان الفلسطينيين حصلوا على توجيهات واقتراحات بهذا الخصوص من الاميركيين ذوي العلاقة بالمفاوضات.

وتوجد مداولات بكل ما له علاقة بطابع الحكم الذاتي، بعد تطبيقه، لكن لا يوجد في هذا المجال اي عنصر مركزي يشرف على هذه الافكار، وعلى الرغم من ذلك يوجد اشخاص محترفون ومؤسسات ابحاث فلسطينية اسرائيلية واميركية على استعداد لتقديم اوراق عمل للمراحل الاكثر تقدما لتنفيذ الادارة الذاتية.

وتقول اوساط اسرائيلية ان الاستعداد غير الكافي في اوساط الفلسطينيين مصدره الاعداد المكثف للانضمام لوفد السلام. وتتم اعاقة المداولات العملية جراء صراع سياسي داخل الاراضي المحتلة.

ولا تنوي الادارة المدنية والحكم العسكري افشال المجهودات التي تستهدف تنظيم الفلسطينيين بكل ما له علاقة بمباحثات السلام. ومع ذلك لن يتم تقديم حصانة تشبه الحصانة البرلمانية الدبلوماسية، لاعضاء الوفد ولمستشاريهم، وليسوا معفيين من الالتزام بالقانون كما تقول الصحيفة لكن لا تتجه النية الى مضايقتهم. اما التوجهات العامة فتشير الى انه ومنذ اللحظة التي وافقت فيها اسرائيل على الفلسطينيين كمحاورين في المؤتمر فانها ملزمة بالسماح لهم بالعمل.

مسرح «القصبة» يلغي جميع احتفالاته

القدس/أعربت ادارة مسرح «القصبة» عن أسفها العميق لالغاء جميع برامجها الاحتفالية، نظرا لما تمر به الاراضي المحتلة عامة والقدس خاصة.

كما أعربت عن اعتذارها للفرق والاشخاص الذين كان من المقرر أن يشاركوا بهذه الاحتفالات.

توزيع ملابس شتوية ومواد تموينية على اطفال في بيت ساحور روضة في بيت ساحور

بيت ساحور - لمراسل القدس الخاص - قامت الهيئة الادارية للجمعية الخيرية الاسلامية في بيت ساحور امس بتوزيع ملابس شتوية ومواد تموينية على اطفال روضة ومدرسة الجمعية بمناسبة حلول موسم الشتاء.

بسم الله الرحمن الرحيم

جديد ... جديد ...

انتاجاً محلياً ولأول مرة في اسواقنا

المنظف العجيب لتنظيف اليدين في الكراجات والورش والمصانع

ولازالة البقع الدهنية والزيتية عن الملابس بسهولة

من انتاج ...

مصنع الراجح للمنظفات الكيماوية

نابلس - شارع عمان - تلفون ٧٧٥٣٩ - ٧٣٨٩٣

بادارة المهندس الكيمياوي : زهير محمد راجح دويكات

ملاحظة :

١) المصنع بحاجة الى مسوّقين لهذا الانتاج الجديد في مدن الضفة.

٢) وبحاجة الى موزعين لمنتجاته المتنوعة من المنظفات الكيماوية في مدن : الخليل - بيت لحم - القدس.

بسم الله الرحمن الرحيم

يعلن ...

مكتب الجردلي للاتصالات

خانيونس/ ميدان الشهداء - بجوار مخبز الجردلي

تلفون ٨٥١١٧٨ ليلا ونهاراً

ما زالت الفرصة بين ايديكم

فرصة ذهبية لا تعوض الى اهالي خانيونس وضواحيها

مدة الاتصال للدول العربية والاجنبية

كل ١٠ دقائق : ٥٠ شيكل فقط

٥ دقائق : ٣٠ شيكل فقط

الحجز مسبقا من المكتب.

مع تحيات ... ابو غازي

مركز الفن الشعبي
POPULAR ART CENTRE

مدرسة الرقص الشعبي الفلسطيني

«الدبكة للاطفال»

افتتاح فصل جديد

بعد انتهاء الفصل الثاني في تعليم الدبكة للاطفال، تقرر افتتاح فصل جديد للفئات العمرية الجديدة، وفق برنامج اسبوعي كالتالي:

* من (٦ - ٨) سنوات — أيام: الخميس والسبت الساعة ٢:١٥ - ٣:٠٠
* من (٩ - ١٤) سنة — أيام: الخميس والسبت الساعة ٣:٠٠ - ٣:٤٥

ويمكن للطلبة القدامى التسجيل للفصل الجديد وفق برنامج اسبوعي كالتالي:

* من (٦ - ٨) سنوات — أيام: السبت والثلاثاء الساعة ٣:٤٥ - ٤:٣٠
* من (٩ - ١٤) سنة — أيام: الخميس والأحد الساعة ٣:٤٥ - ٤:٣٠

☐ يستمر الفصل لمدة ستة أشهر.

☐ رسم الاشتراك (٤٠) شيكلا.

☐ التسجيل في مركز الفن الشعبي - جمعية اصدقاء المجتمع الخيرية/ البيرة تلفون ٩٥٣٨٩١

☐ يبدأ التدريب يوم الخميس ٢١/١١/١٩٩١.

TRUST
ترست

خدمات عقارية Real estate

☎ ٢٨٣٩٢٣ 283923

القدس/ ١٩ - شارع صلاح الدين/ عمارة اشتيه الجديدة

تراست العقاري

مكاتب * بيوت * اراضي

ايجار - استئجار - بيع - شراء

للايجار

* شقق مكونة من غرفتين وصالون + سفرة + جلوس
* شقة مكونة من ٣ غرف نوم + صالون + غرفتين جلوس + سفرة + حمامين ومطبخ في بيت حنينا.
* شقق مكونة من ٢-٣ غرف وفرندتين + سفرة + صالون + غرفة جلوس في العيزرية.
* شقق مكونة من ٣ غرف نوم + صالون وغرفة جلوس وفرندة مع تدفئة وتلفون مفروش وغير مفروش في شعفاط.
* مكاتب في موقع تجاري ممتاز بمدينة القدس.
* محلات تجارية وساحة كبيرة تصلح لمعارض في شعفاط.

معروض للبيع

* شقق وبيوت واراضي في منطقة القدس وخارجها.

مطلوب للايجار والبيع

* شقق (رخيصة) في منطقة القدس وخارجها وفي رام الله.
* شقق مكونة من غرفتين نوم وملحقاتها مع تدفئة مركزية قريبة من المواصلات العامة في القدس.

TRUST

تراست هي المؤسسة العقارية الوطنية هي الثقة
is TRUST

دعوة الى كل المهتمات بالحركة النسائية الفلسطينية

تتشرف الاطر النسوية بدعوة كل النساء المهتمات بالحركة النسائية الفلسطينية ودورها في الحركة الوطنية لحضور الاجتماع النسوي الموسع والذي سيعقد في مسرح الحكواتي يوم الخميس ٢١/١١/١٩٩١ الساعة الثانية بعد الظهر في القدس تحت عنوان:

«المرأة في العملية السياسية»

يشارك في الاجتماع كل من الدكتورة حنان عشراوي، الآنسة زهيرة كمال. علما بأن الاجتماع يهدف الى وضع اجندة عمل نسوية تتلاءم والمرحلة الراهنة.

حضوركن دعم للحركة النسوية الفلسطينية

اتحاد لجان المرأة للعمل الاجتماعي
اتحاد لجان المرأة العاملة الفلسطينية
اتحاد لجان العمل النسائي الفلسطيني

معروض للبيع

قطعة أرض مقام عليها عمارة سكنية مكونة من ثلاثة طوابق

معروض للبيع قطعة أرض مساحتها (٥٠٠) م٢
مقام على قسم منها عمارة سكنية حديثة
مكونة من ثلاثة طوابق
الاول على اعمدة وكل طابق شقتين وبها اشجار مثمرة
بموقع ممتاز - خانيونس - حي الامل

المراجعة والاستفسار:
خانيونس - حي الامل - هاتف ٧٥١٣٦٣

مطلوب محاسب

شركة كريم للتجارة والصناعة

تعلن عن حاجتها الى:
محاسب

حسب الشروط التالية:
- خبرة لا تقل عن ثلاث سنوات في مجال المحاسبة.
- اجادة اللغة العبرية او الانجليزية (محادثة)
- ان يكون من سكان رام الله او القضاء او منطقة القدس.

تقدم الطلبات شخصيا مرفقة بشهادات الخبرة وصورة شخصية في مقر الشركة الكائن في:
المنطقة الصناعية - رام الله
تلفون ٩٥٥٧٣٤ أو ٩٥١٤٢٧

ملاحظة: نرجو التقيد بالشروط.

الادارة

هدية الموسم

للمزارعين والمواطنين من أغراس أشجار الزيتون

يقدمها لكم :-

مشتل كفر مالك

لصاحبه : عبدالكريم

هدية مجانية للمزارعين فقط

+ ٥٠ غرسة مجانا لكل من يشتري ١٠٠ غرسة عمر سنة
+ ٥٠ غرسة مجانا لكل من يشتري ١٠٠ غرسة عمر سنتين
+ ٥٠ غرسة مجانا لكل من يشتري ١٠٠ غرسة عمر ٣ سنوات

مشتل زيتون كفر مالك
عين سامية - كفر مالك

اعلان

١) قررت الهيئة الادارية الانتقالية لرابطة خريجي معاهد وكالة الغوث في الضفة الغربية ان يكون آخر موعد لتقديم طلبات الانتساب للرابطة ممن يحق لهم الانتخاب والترشيح حتى تاريخ ٣١/١٢/١٩٩١م.

٢) تدعو الرابطة الاعضاء العاطلين عن العمل والذين تنطبق عليهم احدى الحالات التالية: (المعاقون، المصابون، الذين هدمت منازلهم) ان يتقدموا بطلبات مرفقة بالتقارير اللازمة عن حالتهم من أجل بحث امكانية تشغيلهم في مؤسسات وكالة الغوث وذلك في مقر الرابطة (مفرق الرام - عمارة سموم - مقابل الهمشبير - من الساعة ١-٤ يوميا)، آخر موعد لاستلام الطلبات الثلاثاء ٢٦/١١/١٩٩١م

٣) تدعو الرابطة العاطلين عن العمل من الخريجين بتسجيل اسمائهم في مقر الرابطة في الرام او في مكتب غرية للصحافة في نابلس من أجل عمل احصائية بعددهم وتخصصاتهم وتقديمها لوكالة الغوث (آخر موعد للتسجيل هو ٢٩/١١/١٩٩١م.

رئيس الهيئة الادارية
نادر ابو عفيفة

بسم الله الرحمن الرحيم

الدكتور

احسان سعيد الجيطان

اخصائي طب وجراحة الانف والأذن والحنجرة
كلية الجراحين الملكية البريطانية - لندن
رئيس قسم الانف والاذن والحنجرة في مستشفيات الرياض سابقاً

يعلن عن

افتتاح عيادته الخاصة الكائنة في

نابلس/ شارع سفيان - عمارة خالد العاصي ☎ المنزل ٧٦٦٨٦

الى طلبة الامتحان الشامل وكليات المجتمع

مركز نابلس للكمبيوتر ومركز الطلبة - نابلس

نابلس - عمارة كرسوع - الطابق الرابع
هاتف: ٧٢٧٧٧ - ٧٦٦٦٧

يعلن:

عن دورات لمراجعة المناهج التي سيتقدمون للامتحان بها وخاصة : برمجة الكوبول وبرمجة البيسك وبرمجة الفورتران.

يبدأ التسجيل اعتبارا من اليوم ولمدة (٥) ايام بالاضافة الى دورات اخرى خاصة برجال الاعمال والعاملين في مجال السكرتاريا.

LOTUS 123/ D. BASE III + / BASIC
ونظام التشغيل DOS

مدير المركز

للمرة الاولى..

اصدار مقتطفات من مخطوطات البحر الميت

نيويورك - ا ف ب - قدم ثلاثة باحثين اميركيين امس الاول في نيويورك طبعة من مقتطفات غير منشورة من مخطوطات البحر الميت الامر الذي يتصدى للحصرية التي تطالب بها اسرائيل التي تحتفظ بها منذ اكثر من ثلاثين عاما.

والكتاب الذي يحمل عنوان «نسخة طبق الاصل لمخطوطات البحر الميت» يظهر في مجلدين يضمان عشرين في المئة من هذه الوثائق التي لم يسبق نشرها بعد ان سمحت جامعات اميركية بالاطلاع على مقتطفات اخرى من المخطوطات.

وصرح البروفسور روبرت ايسنمان رئيس الدراسات الدينية في جامعة ولاية كاليفورنيا الذي شارك في اصدار الكتاب ان «هذا الامر يشكل المرحلة الاخيرة من كسر الاحتكار. وبعد الان سيتمكن الجميع وبشكل مطلق من الاطلاع» على هذه الوثائق.

واعلن المسؤول في جمعية علم الاثار التوراتي في واشنطن هرشال شانكس انشاء معهد لدراسة مخطوطات البحر الميت حيث سيكون في امكان الباحثين العمل وتبادل المعلومات.

وفي حين ان الجامعيين نددوا دائما باشراف اسرائيل على الوصول الى هذه الخطوطات فان مكتبة هانتغتون في سان مارينو (كاليفورنيا) وجامعة سينسيناتي العبرية (اوهايو) قررتا خلال ايلول فتح الباب امام الاطلاع على هذه المخطوطات الموجودة في مخزوناتها.

وقال ايسنمان امس الاول ان صور المخطوطات الـ ١٧٨٧ التي طبعها زوده اياها طوال عامين مصدر لم يشأ الكشف عن اسمه.

السجن خمس سنوات لشاب من وادي فوكين

■بيت لحم/لمراسل «القدس» الخاص - حكمت المحكمة العسكرية في رام الله على الشاب وليد عزت الحروب ٢٨ عاما من سكان قرية وادي فوكين قضاء بيت لحم والمعتقل منذ عامين بالسجن الفعلي لمدة خمس سنوات ومثلها مع وقف التنفيذ بتهم امنية.

ندوة أدبية لمناقشة كتاب بعنوان «رسائل لم تصل بعد»

القدس/يعقد اتحاد الكتّاب الفلسطينيين، ندوة ادبية لمناقشة كتاب «رسائل لم تصل بعد» للكاتب عزت الغزاوي، وذلك في الساعة الثانية من بعد ظهر غد الجمعة.

وسيشارك في النقاش كل من الدكتور عادل ابو عمشه والدكتور عيسى ابو شمسية وصبحي الشحروري والشاعر عبد الناصر صالح وسيدير الندوة الكاتب عطا القيمري.

برنامج ومواعيد الدوام والامتحانات والعطل في مدارس وكالة الغوث

نابلس/لمراسل «القدس» الخاص - وزعت يوم أمس مديرية التعليم في وكالة الغوث بالضفة الغربية، برنامج ومواعيد الدوام والامتحانات والعطل المدرسية للعام الدراسي ٩٢/٩١ على المدارس التابعة لها. حيث سيعقد امتحان نهاية الفصل الدراسي الاول لطلبة جميع الصفوف صباح السبت ٩٢/١/١١ ويستمر لغاية مساء الخميس ٩٢/١/١٦.

ويوضع ترتيب خاص لطلبة الصفوف الاساسية الابتدائية الثلاثة الاولى، يضمن مواصلة دوامهم خلال فترة الامتحانات واستمرار دراستهم كالمعتاد.

وتبدأ عطلة الفصل الاول صباح السبت ٩٢/١/١٨ وتستمر لغاية مساء الخميس ٩٢/٢/٦.

والفصل الدراسي الثاني يبدأ صباح السبت ٩٢/٢/٨ وينتهي صباح السبت ٩٢/٥/٣١.

مسح شعارات في منطقتي نابلس وبيت جالا

■قامت القوات الاسرائيلية بحملة لمسح الشعارات في منطقتي نابلس وبيت جالا، حيث داهمت شارع عمان وطلعة اسو ومنطقة جسر التيتي في نابلس، وأرغمت السكان على مسح الشعارات المكتوبة على الجدران بعد ان احتجزت بطاقات الهوية لعدد من السكان.

كما داهمت حي الدوحة في مدينة بيت جالا وأجبرت السكان على مسح الشعارات المكتوبة على جدران منازلهم.

انتهاء الترتيبات لتوزيع الملابس الشتوية على المعتقلين المحكومين من القطاع

غزة - لمراسل «القدس» الخاص - صرح منصور رشاد الشوا رئيس الهيئة الخيرية لقطاع غزة بأن الهيئة بصدد الانتهاء من الترتيبات اللازمة لعملية توزيع الملابس الشتوية الخاصة بالمعتقلين المحكومين من ابناء القطاع كما جرت العادة في السنوات السابقة منذ عام ١٩٧٤.

واضاف الشوا ان الهيئة الخيرية تؤكد حرصها على توزيع هذه الملابس فانها تطالب ذوي المعتقلين اصطحاب شهادة الصليب الاحمر الدولي الاصلية عند استلام الملابس وكذلك ضرورة التقيد بالجدول الزمني الخاص بكل منطقة والذي سيعلن عنه في حينه.

بطاقات خضراء واعادة البطاقات الحمراء

■سلمت السلطات الاسرائيلية بطاقات الهوية الخضراء لشابين من قباطية وثالث من بيت ساحور يُمنعوا بموجبها من دخول اسرائيل.

واعادت بطاقات الهوية الحمراء لشابين من مخيمي الدهيشة وبلاطة بعد ان كانت بحوزتهما بطاقة الهوية الخضراء.

تمديد توقيف فتاة وشاب من أم الفحم

■اصدرت امس المحكمة المركزية في حيفا، امرا بتمديد توقيف كل من رباب محاميد ٢٠ عاما وسعيدة جبارين ٢١ عاما من ام الفحم لمدة ٦ أيام. وكانت الشرطة قد اعتقلتهما للاشتباه بانتمائهما الى تنظيم غير مشروع كشف النقاب عنه في الاسبوع الماضي.

ووصل بذلك عدد المعتقلين في هذه القضية ١٧ شخصا وجميعهم من ام الفحم.

الغاء الضريبة على السيارات في الضفة اعتبارا من مطلع العام القادم

■ذكرت نائبة المستشار القانوني للادارة المدنية في الضفة الغربية، بانه تقرر الغاء الضريبة المفروضة على السيارات في المنطقة اعتبارا من مطلع العام القادم.

واضافت ان فرض الضريبة في حينه، تقرر اثر تدني مدخولات الادارة المدنية من الضرائب، وانه بعد اعادة النظر في هذا الموضوع، تقرر الغاء هذه الضريبة.

أحكام وافراجات

■حكمت المحكمة العسكرية في نابلس على طارق حسن دخيل وسامي مطيع عكليك بالسجن الفعلي لمدة سنتين ونصف ومثلها مع وقف التنفيذ لكل منهما وهما من نابلس.

وهشام محمد علي برهم من كفر قدوم بالسجن الفعلي لمدة سنتين ومثلها مع وقف التنفيذ.

وحكمت المحكمة العسكرية في غزة على الشاب يوسف علي محمود طالب من معسكر الشاطىء بالسجن الفعلي لمدة خمسة شهور و ٣ سنوات مع وقف التنفيذ وغرامة مالية الفي شيكل.

كما حكمت المحكمة العسكرية في رام الله على محمد محمود رمضان أبو منى من سكان مخيم الامعري بالسجن الفعلي لمدة عشرين شهرا.

وطلال محمد علي شحادة من سكان الدهيشة الاكتفاء بمدة التوقيف البالغة ٣٩ يوما ودفع غرامة مالية قدرها ٥٠٠ شيكل.

وصبري توفيق مرار من عين قينيا قضاء رام الله بالسجن الفعلي لمدة سبعة أشهر وغرامة الف شيكل.

وحكمت المحكمة العسكرية في جنين على عاطف احمد سالم عبيات من سكان بيت لحم بالسجن الفعلي لمدة ١٥ شهرا فعليا ودفع غرامة قدرها الفي شيكل.

وكمال صدقي صادق خميس من سكان الدهيشة الاكتفاء بمدة اعتقاله البالغة خمسة اشهر ونصف.

ونضال معمر من سكان بتير بالسجن الفعلي لمدة عشرة أشهر ودفع غرامة مالية قدرها ١٥٠٠ شيكل.

وسليم ضيف الله نواورة من سكان بيت لحم بالسجن الفعلي لمدة ١٤ شهرا ودفع غرامة قدرها ٤٠٠ شيكل.

وزياد أحمد عبد الوهاب زهرة من سكان عبوين بالسجن الفعلي لمدة عام.

وسمير عيسى حميدان من سكان بيت لحم بالسجن الفعلي لمدة ثلاثة أشهر ونصف.

وأسامة صبح من سكان بيت لحم بالسجن الفعلي لمدة ٧ شهور ودفع غرامة مالية بقيمة ٢٠٠ شيكل.

وجمال فايز عياد من قباطية بالسجن الفعلي لمدة خمسة اشهر وغرامة ٧٥٠ شيكلا.

كما حكمت المحكمة العسكرية في الخليل على امجد عبد الكريم عبيدو وعماد يوسف شبانه بالسجن الفعلي لمدة ١٨ شهرا وثلاث سنوات مع وقف التنفيذ.

وعامر عادل الجعبري ومحمد الجولاني بالسجن الفعلي لمدة ١٤ شهرا.

ورائد الصرصور بالسجن الفعلي لمدة أربعة اشهر وهم من الخليل.

ومن ناحية أخرى، افرجت السلطات الاسرائيلية عن اياد ربحي أبو الطيب من رام الله بعد قضاء ١٨ شهرا في النقب وغرامة ١٥٠٠ شيكل.

وخالد سمير السايح من نابلس بعد اعتقال دام شهرين ونصف وغرامة ١٥٠٠ شيكل.

وعمران محمد الحشاش بعد اعتقال دام شهرين وغرامة ٥٠٠ شيكل.

ونعيم سالم الترتير بعد اعتقال دام سنة.

ومحمد حامد حشاش بعد اعتقال اداري دام ستة أشهر وهم من مخيم بلاطة.

ومحمد فايق أبو لطيفه بعد قضاء أربعة اشهر وغرامة الف شيكل، وفؤاد علي حامد داوود بعد اعتقال دام ١١ يوما وهما من البيرة.

وياسين اسحق الطيطي بعد اعتقال دام ٢٠ شهرا.

وسفيان هاشم جمجوم بعد اعتقال دام شهر.

وعباس عبد الله شبانه بعد اعتقال دام أربعة اشهر وجميعهم من الخليل.

وسامر ابراهيم دويكات بعد أن أنهى محكوميته البالغة سنة.

وخالد مروح بعد انتهاء محكوميته البالغة عشرة أشهر وهما من بلاطة البلد.

اختيار مشرفين تربويين لمديرية التربية والتعليم في رام الله

رام الله - لمراسل «القدس» الخاص - قامت اللجنة المختصة باختيار مشرف للتربية الاسلامية ومشرفة اخرى للعلوم المنزلية في مديرية التربية والتعليم في رام الله يوم امس بعد ان قامت بمعاينة المتقدمين من المعلمين والمعلمات لملء هذين المنصبين.

تصدير الشحنة الثانية من منتوجات القطاع الزراعية في ٢٥ الشهر الجاري

غزة - لمراسل «القدس» الخاص - افادت مصادر دائرة الزراعة في القطاع ان الباخرة اليوغسلافية «لس برس» ابحرت امس من ميناء اسدود متوجهة الى السويد وعلى متنها ثلاثماية طن من منتوجات القطاع من الليمون والكريب فروت.

ومن المنتظر ان يتم تصدير الشحنة الثانية في الخامس والعشرين من الشهر الجاري.

مداهمة ضريبية لمستودع أدوية في بيت لحم

بيت لحم/لمراسل «القدس» الخاص - داهمت سلطات الضريبة قبل ظهر أمس، مستودع أدوية البشير بمدينة بيت لحم، والذي يعود لصاحبه عيسى بشير السكعان، حيث تم مصادرة بضائع وأدوية من المستودع.

نقابة الاطباء في نابلس تقيم غداً يوماً علمياً

نابلس/لمراسل «القدس» الخاص - ضمن النشاط العلمي المكثف لنقابة الاطباء في نابلس، تقيم اللجنة الفرعية للنقابة غداً، يوماً علمياً حول «أمراض الجهاز التنفسي عند الاطفال» في قاعة جمعية الاتحاد النسائي.

وسيشارك في هذه الندوة عدد من الاطباء وأخصائيي الاطفال في المنطقة.

بحث اضافة خزان لتزويد بيت ساحور بالمياه

بيت لحم/لمراسل «القدس» الخاص - عقدت سلطة مياه مدن بيت لحم وبيت جالا وبيت ساحور صباح أمس اجتماعا لها، حضره رؤساء البلديات للمدن الثلاث، حيث تم البحث خلال الاجتماع، اضافة خزان لتزويد مدينة بيت ساحور بالمياه، كذلك تم بحث ميزانية السلطة السنوية للعام الجديد.

دراسة تكوين لجان تابعة للغرفة التجارية في قطاع غزة

غزة - لمراسل «القدس» الخاص - افادت مصادر موثوقة في الغرفة التجارية الفلسطينية في القطاع ان الغرفة تقوم الان بدراسة مكثفة لتكوين عشر لجان مدعمة برجال قانون وكبار التجار للوقوف عن كثب على مشاكل التجار ومطالبهم والعمل على حلها بالصورة الممكنة.

الاتفاق على موعد «العمرة» لمسلمي اسرائيل بعد العشرين من الشهر القادم

■اجتمع امس اليكس بلالي - مستشار رئيس الوزراء الاسرائيلي للشؤون العربية - مع عضو الكنيست نواف مصالحة، وتم الاتفاق خلال الاجتماع على ان يؤدي المسلمون في اسرائيل مناسك «العمرة» في أي موعد يختارونه بعد العشرين من الشهر القادم.

اجتماعيات

تهنئة بالتخرج والنجاح للمحامية ريما روبين جابر

القدس - يتقدم الوالد والوالدة والاخ رائد والاخت رائدة وزوجها حمزة ورندة وخطيبها المهندس محمود هماش ورنا ورانيا ورهام باحر التهاني والتبريكات للسيدة ريما وزوجها المهندس بركات الرشق بمناسبة حصولها على ليسانس حقوق من جامعة بيروت العربية ومبروك.

تهنئة بعقد قران المهندس فارس مصطفى ابو رمضان

غزة - القاهرة - الدكتور وائل مصطفى ابو رمضان بمستشفى الشفاء بغزة وحرمه وانجاله يتقدمون بتهانيهم الحارة الى شقيقه المهندس فارس مصطفى ابو رمضان بمناسبة عقد قرانه على ابنة عمته الانسة الدكتورة نيفين كريمة الدكتور حسن عبد الحكم مدير عام القومسيون الطبي في القاهرة راجين الله ان يمتع العروسين بحياة ملؤها السعادة والهناء ومبروك.

شكر وتقدير

نابلس - بعد أن من الله علي والدنا بالشفاء اثر العملية الجراحية الناجحة التي اجراها له النطاسي البارع الدكتور فاروق عدنان حماد لا يسعنا الا ان نتقدم بجزيل شكرنا وعظيم امتناننا له وذلك لانسانيته ومهارته الطبية الفائقة.

كما ونتقدم بالشكر والعرفان لجميع الاطباء والممرضين والممرضات والعاملين في المستشفى الانجيلي العربي وذلك لانسانيتهم ورعايتهم الطبية الفائقة.

ادامهم الله ذخرا وسندا للانسانية.

ابناء السيد عدنان فتح الله المصري

سمير وسامر ومهدي

تهنئة بالفوز للسيد محمد سالم القدوة

غزة - الحاج جمال حسن جبور وال جبور في الوطن والخارج يهنئون ابن خالهم محمد سالم عرفات القدوة بفوزه برئاسة الغرفة التجارية في قطاع غزة. متمنين له التوفيق لخدمة ابناء وطنه.

تنويه

● ذكر سهوا امس في اعلان نعي المرحوم الحاج احمد يوسف حمدان الاشقر انه من طولكرم عتيل والصحيح طولكرم صيدا فاقتضى التنويه.

تهنئة بالافراج

الخليل - الوالد والوالدة والاشقاء رامز وسامي وسفيان ودعاء وسهير ورشا يتقدمون باحر التهاني الى ابنهم وشقيقهم رامي نعمان ابو شمسية بمناسبة الافراج عنه من معتقل النقب بعد اعتقال دام عاما، متمنين له الصحة والتوفيق.

تهنئة

طولكرم - فخري الطنيب وعائلته وانجالهم وآل الطنيب يتقدمون من الاستاذ حسين الشيخ مدير تربية طولكرم باحر التهاني بمناسبة تعيينه رئيسا للجنة الامتحانات العامة في الضفة الغربية.

متمنين له النجاح والتوفيق لخدمة ابناء وطنه.

شكر وتقدير

قلقيلية - وصفي احمد داود جعيدي واخوانه يتقدمون بجزيل الشكر والتقدير الى الطاقم الطبي في مستشفى قلقيلية ويخصون بالذكر الدكتور منذر البديري اخصائي الجراحة والى فني المختبر في المستشفى وكافة العاملين من رؤساء الاقسام والممرضين والممرضات على العناية الفائقة التي بذلوها اثناء العملية الجراحية الى شقيقنا داود والتي تكللت بالنجاح ادامهم الله وابقاهم سندا وذخرا للانسانية.

شكر وتقدير

القدس - وائل خالد سليم وهبة ووالدته يتقدمان بالشكر والتقدير الى المحامي الاستاذ محمد عويسات والمحامي الاستاذ مفيد العلمي لمرافعتهما القيمة امام المحكمة العسكرية حتى ثبتت براءتي من التهمة الامنية. راجين لهما التوفيق والنجاح لخدمة ابناء وطنهما.

تهنئة بالفوز للسيد محمد القدوة

غزة - عبد الفتاح حميد وشقيقه عبد الحافظ يهنئان الصديق العزيز محمد سالم القدوة بمناسبة انتخابه رئيسا للغرفة التجارية في قطاع غزة كما يهنئون صديقهم العزيز الحاج نعمان يوسف ديب وجميع الاخوة في الغرفة التجارية للثقة التي منحها لهم التجار والمواطنين في قطاع غزة، متمنين لهم التقدم والتوفيق لخدمة وطنهم.

زيادة قيمة الشيكل مقابل الدولار الامريكي

■قام بنك اسرائيل امس بزيادة قيمة الشيكل مقابل الدولار بنسبة ٠٫٠٥٪ وأوصبح السعر الرسمي للدولار الامريكي ٢٫٣٢ شيكل.

تحت رعاية

شركة بيرزيت لصناعة الادوية م.م

بالتعاون مع

اتحاد لجان العمل الصحي

ونقابة العاملين في قطاع الخدمات

- فرع بيرزيت -

يتشرفون بدعوتكم لحضور

« مهرجان الصحة الوقائي »

الذي يتضمن فحوصات وقائية مجانية تشمل قياس الوزن والطول فحص الاسنان والعيون وضغط الدم وفصيلة الدم وقوة الدم والامراض الصدرية والسكري والجلدية.

هذا بالاضافة الى نشرات وارشادات صحية وعرض فيديو.

يستضيف المهرجان نادي بيرزيت في مدينة بيرزيت ايام الجمعة، السبت، الاحد الموافق ٢٢ ، ٢٣ ، ٩١/١١/٢٤

الفترة الصباحية ٩-١٢ - الفترة المسائية ١-٤ ظهراً

والدعوة عامة

تتشرف ادارة

كلية بيت لحم للكتاب المقدس

بدعوتكم لحضور فيلم عن

« حياة يسوع »

في قاعة الكلية الكائن على شارع الخليل مقابل محلات جعفر

يوم الجمعة الموافق ١١/٢٢ الساعة ٢ بعد الظهر

الدعوة عامة ومجانية ... اهلا وسهلا بالجميع

لمعلومات اضافية: الرجاء الاتصال ٧٤١١٩٠

مكتب ألفا تايب

القدس - واد الجوز - تلفون ٨٩٤٧١٦

مطلوب سكرتيرة

يعلن عن حاجته الى :-

سكرتيرة

- قديرة تجيد الطباعة وبكفاءة عالية وباللغتين العربية والعبرية.
- خبرة لا تقل عن ثلاث سنوات.
- يفضل ان تكون اللغة العبرية كتابة ومحادثة.

بسم الله الرحمن الرحيم

اعلان هام

مصنع الحرية للخياطة - النصيرات

يعلن عن حاجته الى خياطين مهرة للعمل في المصنع الكائن في منزل خميس حمدان خلف مصنع الحمضيات في النصيرات

فعلى كل من يرغب مراجعة صاحب المصنع يوميا والأجرة ممتازة وحسب الكفاءة.

ملاحظة: يوجد قسم خاص للفتيات العاملات

المراجعة: الاتصال بهاتف رقم ٢٢٥ دير البلح

ندوة طبية في نابلس

تدعو

اللجنة الفرعية لنقابة الاطباء في نابلس

السادة الزملاء لحضور اليوم العلمي حول موضوع

امراض الجهاز التنفسي الحادة عند الاطفال

Acute Respiratory Infections in Children

وذلك يوم الجمعة الموافق ١٩٩١/١١/٢٢م ما بين الساعة التاسعة صباحا والثالثة بعد الظهر في قاعة جمعية الاتحاد النسائي/ قرب مستشفى الاتحاد وسوف يتخلل اعمال هذا اليوم غداء.

اللجنة الفرعية لنقابة الاطباء

دعوة

الى اطباء اسنان منطقتي القدس ورام الله

شركة فلسطين لصناعة الادوية/ لجنة الاغاثة الطبية فرع رام الله

تتشرف لجنة الاغاثة الطبية/ رام الله وشركة فلسطين لصناعة الادوية بدعوة الزملاء اطباء الاسنان يوم الجمعة الموافق ١٩٩١/١١/٢٢ وفي تمام الساعة الواحدة بعد الظهر لحضور المحاضرة العلمية (الطرق الحديثة لتعويض العطل في الفكين والوجه واعادة بناء الانسجة التالفة)

والتي سيلقيها الدكتور السوفيتي - غينادي تير - اساتوروف عضو الجمعية الاوروبية لجراحي الفكين والوجه.

يتخلل المحاضرة جولة في اقسام المصنع المختلفة وتناول وجبة غذاء.

ملاحظة: لرجاء ممن يرغب في الحضور الاتصال في موعد اقصاه يوم الخميس الساعة الواحدة بعد الظهر على الارقام التالية:

شركة فلسطين لصناعة الادوية	٩٥٤٣٥٦
د. غسان طوباسي	٩٥٦٠٤٩

فرصة ممتازة للاستثمار

مركز متري التجاري في مدينة بيت لحم

يعرض للبيع والتمليك

جميع المحلات التي يتكون منها هذا المركز وعددها (١٨) دكان.

ملاحظة: البيع والتمليك جائز لدكان او دكانين او لجميع الدكاكين بشروط سهلة.

والتسليم فوراً

المراجعة مع : مكتب المحامي ياسر جبر

☎ ٧٤٣٥٩٤ - ٧٤٢٣٧٠ - ٧٤٢٨٥٦

أرض للبيع في طولكرم

معروض للبيع قطعتي ارض داخل حدود بلدية طولكرم

مع ماء وكهرباء وتصلح للبناء وتقع في مجمع سكني

١ - قطعة ارض مساحتها ٥٥٠ مترا مربعا وتقع على شارع ارتاح قرب ماتور ابو عمر عرايس.

٢ - قطعة ارض مساحتها ٧٦٤ مترا مربعا وتقع على شارع ارتاح قرب بيت ابو مصطفى الشرشير.

للمراجعة والاستفسار:

هاتف ٠٥٣-٦٧٢٤٦٤ جهاد ابو خاطر

الى سكان رام الله والقضاء

عرض خاص

المكتب الدولي للاتصالات

يعلن الى اهالي رام الله والقضاء

ان سعر الدقيقة

٥ شيكل فقط

١٥ دقيقة : ٦٥ شيكل

١٠ دقائق : ٤٠ شيكل

٥ دقائق : ٢٥ شيكل

مكالمات سريعة - نقاء وصفاء في الصوت

خدمة سريعة - ٢٤ ساعة

رام الله/ عمارة مركز تطوير اللغات - شارع البريد

شركة ابو شوشة للتعهدات العامة

تعلن عن حاجتها الى الوظائف التالية :-

- سائقي مداحل رجاج وعادي عدد ٣
- سائقي جرافات كاوتشوك وجنزير عدد ٣
- سائقي شحن
- سائقي تريلر

يشترط في المتقدمين ان يكون لديهم خبرة لا تقل عن ثلاث سنوات.

تقدم الطلبات شخصيا في :

الكسارة - الرام - تلفون ٩٥٩٢٤٧ أو ٩٥٩٥٢٢

بسم الله الرحمن الرحيم

اعلان انسحاب

اعلن لأبناء محافظة الخليل بأنني قد تنازلت عن ترشيح نفسي كعضو مستقل لمجلس رابطة الجامعيين بالخليل لصالح الكتلة المستقلة برئاسة الدكتور اديب القيسي.

والله من وراء القصد

عماد الدين مصطفى القيسي

استنكار

تستنكر المؤسسات الموقعة ادناه في مدينة طولكرم حوادث الاعتداء على الممتلكات العامة والخاصة والتي كان اخرها احراق سيارة الدكتور هشام عورتاني واحراق مكتب الصحفي معين شديد.

ونهيب بالاخوة المواطنين ابداء الحذر واليقظة والوعي لتفويت الفرصة على هذه الاعمال اللامسؤولة والتي من شأنها خلق البلبلة بين المواطنين.

بلدية طولكرم - الغرفة التجارية

جمعية اصدقاء المريض الخيرية - نقابة عمال المؤسسات العامة

نقابة اطباء الاسنان - نقابة الاطباء - نقابة المهندسين الزراعيين

نقابة المهندسين - المؤسسات الوطنية عنبتا - الحركة الطلابية

كلية خضوري - لجنة الزكاة - الحركة الطلابية الوطنية في مدارس المدينة

أبواب حماية فولاذية

متعددة الاغلاق

تاتكو

البيرة - شارع نابلس - المنطقة الصناعية - ☎ ٩٥٣٣٦٣

الى ...

اهالي طولكرم

أنتظروا ..

؟

استنكار

اتحاد المعلمين الديمقراطي الفلسطيني يستنكر حادث الاعتداء على المربي الفاضل الاستاذ احمد موسى مدير دائرة التربية والتعليم في وكالة الغوث ويعتبر هذا الحادث خروجا عن تقاليد شعبنا.

اعلان عن عزل وكيل

يعلن شفيق حافظ شحيبر عن عزل وكيله السابق رؤوف كامل عيسى شحيبر من غزة والذي كان وكيلا عاما عنه في غزة وذلك اعتبارا من ١٩٩١/٨/١٥ لذلك نرجو عدم التعامل معه او مع من وكله بصفته السابقة وكيلا عاما.

وان كل معاملة معه او مع من وكله بعد تاريخ ١٩٩١/٨/١٥ تعتبر باطلة ولاغية ولا يعتد بها.

شفيق حافظ شحيبر

شجب واستنكار

مخيم جنين/ صبري ابو فرحة وسعيد انيس ومحمد سميح مساد مديرو مدارس الذكور الاعدادية والابتدائية الاولى والثانية في مخيم جنين والهيئات التدريسية فيها والطلاب يستنكرون بشدة الاعتداء الاثم الذي تعرض له رمز من رموز التربية والتعليم الاستاذ المربي الفاضل احمد موسى مدير دائرة التربية والتعليم في وكالة الغوث على ايدي فئة مارقة خارجة عن اخلاق شعبنا الذي يحترم المؤسسات التعليمية والقائمين عليها.

استنكار

طولكرم/ الصحفي عدنان ضميري يستنكر الاعتداء الاثم على مكتب الزميل الصحفي معين شديد الذي تمثل في سرقة محتويات المكتب واشعال النار به. ويشجب بشدة هذا الاسلوب الغريب عن تقاليد شعبنا العريق.

استنكار

المؤسسات والفعاليات والهيئات الشعبية والوطنية في بلدة عنبتا تستنكر حوادث التعرض لممتلكات عدد من المواطنين في البلدة في الاونة الاخيرة والتي كان اخرها احراق سيارة الدكتور هشام عورتاني.

اننا نرى ان ايدي حاقدة تقف وراء هذه الاعمال التي لا تخدم شعبنا بل تسيء اليه وتعمل على خلق الفتنة بين ابناء الشعب الواحد.

ان المؤسسات والفعاليات والهيئات الوطنية والشعبية في عنبتا تطالب الجميع باستنكار هذه الاعمال وادانتها بشدة ولتدعو المواطنين الى ابداء الحيطة واليقظة.

مصادر اسرائيلية:

اوروبا ستلعب دورا مركزيا بالمحادثات متعددة الاطراف المتوقع عقدها في بروكسل في ٢٥ الجاري

●ذكرت مصادر سياسية اسرائيلية ان المجموعة الاوروبية اصبحت تحتل مكانا مركزيا في تنظيم المباحثات المتعددة الاطراف التي من المفروض ان يتم فيها تناول المشاكل الاقليمية في الشرق الاوسط.

واضافت المصادر بانه وفقا لهذه التطورات التي وكما يبدو تجري بدعم الولايات المتحدة سيجري الاجتماع الافتتاحي لهذه المباحثات خلال الشهر القادم في العاصمة البلجيكية بروكسل مقر مؤسسات مجموعة دول السوق الاوروبية المشتركة.

ووفقا لتقارير وصلت في هذه الايام لاسرائيل سيتوجه لواشنطن وفد من كبار الموظفين الاوروبيين وذلك بهدف التنسيق مع الادارة الاميركية حول المواقف المشتركة استعدادا لبدء المباحثات المتعددة الاطراف ومن المتوقع ان يصل الى واشنطن ايضا موظفين من اليابان وكندا لنفس الهدف.

وعلم ايضا بان جيمس بيكر وزير الخارجية الاميركي سيعقد لقاءات منفردة مع وزراء خارجية دول المجموعة الاوروبية لبحث هذا الموضوع.

وستعقد هذه اللقاءات في مطلع الشهر القادم، ووفقا لجدول الاعمال المتوقع في المجموعة. ستبذل مجهودات لعقد المؤتمر المتعدد الاطراف على مستوى وزراء الخارجية قبل اعياد الميلاد وابتداء من تاريخ ١١/٢٥.

ويعتقدون في اسرائيل بان الولايات المتحدة تبدي استعدادا لتمكين اوروبا من لعب دور مركزي في جزء كبير من الموضوعات التي سيتم بحثها في الاطار المتعدد الاطراف. وترتكز هذه التوجهات الاميركية على القرار المبدئي الذي اتخذته المجموعة الاوروبية من اجل تخصيص ٢٫٨ مليار دولار للمشاريع الاقليمية في الشرق الاوسط. في اطار سيرة السلام.

وقد شكل هذا القرار ايضا احد المبررات المركزية لموافقة اسرائيل على المشاركة الكاملة لاوروبا بمسيرة السلام. وقد امتنعت اوساط سياسية اسرائيلية عن التنبؤ بطابع ردود الفعل الاسرائيلية بخصوص المهمة المركزية لاوروبا في المباحثات المتعددة الاطراف، لكن مع ذلك اعربت هذه الاوساط عن استياء اسرائيل المستمر من عدم مشاركة الولايات المتحدة بالمداولات المسبقة استعدادا لاجراء هذه المباحثات. وقد تم التاكيد على عدم الرضى هذا في رسالة بعثها دافيد ليفي وزير الخارجية الاسرائيلي الى نظيره الاميركي جيمس بيكر في الاسبوع الماضي طالب فيها ليفي باجراء الولايات المتحدة مشاورات مع اسرائيل في هذا الموضوع.

الحكومة العراقية تدعو العراقيين لتسليم الاسلحة التي بحوزتهم خلال اسبوعين

بغداد - ا.ف.ب - عرضت الحكومة العراقية امس على السكان تسليم الاسلحة غير المرخصة التي بحوزتهم خلال اسبوعين مقابل دفع ثمنها لهم والا تعرضوا للملاحقة القانونية.

واعلن وزير الداخلية وطبان ابراهيم الحسن في بيان نشرته اليوم الصحف العراقية ان الوزارة تعرض شراء الاسلحة غير المجازة من المواطنين كافة وعدم تعريضهم لاية ملاحقة قانونية او مساءلتهم عن مصادر حيازتهم لها.

واوضح البيان ان هذا العرض سيدخل حيز التنفيذ السبت ولمدة اسبوعين تنتهي في السابع من كانون الاول القادم.

وبعد هذه المهلة ستقوم «الجهات المختصة بحملات تفتيش شاملة ودقيقة وسوف يتعرض للمساءلة القانونية كل من يعثر بحوزته على اي نوع من السلاح او العتاد».

واعتبر هذا الاجراء الاول الذي يقوم به الوزير وطبان الذي عين في منصبه في الثالث عشر من تشرين الثاني الجاري في اطار خطة تستهدف اقرار الامن في البلاد.

وحسب مصدر رسمي فان وطبان طلب اخيرا من وزارة العدل رفع العقوبة بحق الذين يطلقون النار من اسلحة حربية الى خمس سنوات.

١٧٠٠ شيكلا غرامة لمواطن من قباطية لخرقه حظر التجول

■حكمت المحكمة العسكرية في جنين على غسان صالح يوسف كميل من بلدة قباطية قضاء جنين بدفع غرامة مالية بقيمة ١٧٠٠ شيكل بسبب خرقه نظام حظر التجول.

مجدل سليم/ لبنان/ افراد من القوات الدولية «اليونيفيل» يتفقدون الدمار الذي الحقته فرقة كوماندو قدمت من المنطقة التي تسيطر عليها اسرائيل باحد البيوت في هذه القرية. وقد قتل في العملية فتاة في العاشرة من عمرها وجرح خمسة مدنيين واختطفت اربعة اخرون. صورة من «رويتر» خاصة بـ «القدس»

آلاف الفلسطينيين من دون جوازات يبحثون عن بلد مضيف!!

القاهرة - ا.ف.ب - يعيش ثلاثة من الفلسطينيين قدموا من الخليج ولا يحملون جوازات في مطار القاهرة منذ ثلاثة اشهر اذ لا تسمح لهم مصر بدخول اراضيها ولم يبد اي بلد استعداده لاستقبالهم.

والفلسطينيون الثلاثة محتجزون في احد مكاتب قاعة المغادرة ينامون فوق المقاعد وياكلون السندويشات التي يحملها اليهم موظفو المطار بينما تتولى وكالة غوث وتشغيل اللاجئين الفلسطينيين (اونروا) اعالتهم.

وقالت مصادر في المنظمات الانسانية في القاهرة انهم كالاف الفلسطينيين الاخرين وخصوصا ثلاثة وعشرين الفا في الكويت ممن لا يحملون جوازات سفر وانما وثائق سفر اصدرتها السلطات المصرية عندما كانت تتولى ادارة قطاع غزة بين عامي ١٩٤٨ و١٩٦٧ يبحثون عن بلد مضيف.

ووثيقة السفر المصرية التي يحملونها لا تسمح لهم بالعيش في مصر كما لا يمكنهم العودة الى قطاع غزة الذي احتلته اسرائيل منذ عام ١٩٦٧.

وذكرت المصادر نفسها ان دول الخليج تقوم منذ تحرير الكويت «بجهد منظم لخفض عدد الاجانب لديها، وخصوصا الفلسطينيين الذين كانوا موضع ترحيب في السابق

ففي الكويت ثلاثة وعشرون الف فلسطيني ممن يحملون وثائق سفر مصرية ويعيشون منذ زمن طويل في هذه الامارة «حيث ولدوا» وجدوا انفسهم بعد تحرير الكويت امام وضع جديد اذ زودتهم الكويت باقامات مؤقتة انتهت مدتها في ١٥ تشرين الثاني الحالي ثم مددت حتى نهاية الشهر نفسه.

بعد هذا الموعد تضيف المصادر لن تعمد السلطات الكويتية كما تعهدت الى «ابعادهم بالقوة» لكنها «لن تعدم الوسائل لحملهم على المغادرة».

الى ذلك اوضحت مصادر وكالة غوث وتشغيل اللاجئين الفلسطينيين في القاهرة التي تتولى ايضا شؤون قطاع غزة ان اقامات الفلسطينيين الذين يعيشون في ابو ظبي ويحملون وثائق سفر مصرية «لم تجدد» خلال الاشهر الماضية «وعليهم ان يدفعوا غرامات عن كل يوم اضافي بعد انتهاء اجل الاقامة بينما ليس لديهم اي مكان يقصدونه».

وقالت المصادر ان هؤلاء الفلسطينيين لا يمكنهم العودة الى غزة لانهم لم يكونوا موجودين هناك خلال الاحتلال وبالتالي فان اسماءهم لم تدرج ضمن الذين احصتهم اسرائيل ولم يحصلوا على بطاقات الهوية التي اصدرتها السلطات العسكرية الاسرائيلية. اما «برنامج جمع شمل العائلة المحدود جدا فلا يتيح العودة الا لعدد يكاد لا يذكر».

كما لا يسمح لهؤلاء الفلسطينيين بدخول مصر للعيش فيها اذ ان مصر على عكس الاردن فيما يتعلق بالضفة الغربية المحتلة لم تعلن ابدا سيادتها على قطاع غزة، لهذا السبب لم تتوفر اي فرصة لفلسطينيي غزة للحصول على الجنسية المصرية وبالتالي الحصول على جواز سفر فظلوا من دون جوازات بينما حصل فلسطينيو الضفة الغربية على الجنسية والجواز الاردنيين الامر الذي سمح للالاف منهم ممن تركوا الخليج بالعودة الى الاردن والعيش فيه خلال وبعد ازمة الخليج.

ولكي يتمكن حامل الوثيقة المصرية من الفلسطينيين من دخول مصر يتعين عليه كما اوضح مصدر مصري رسمي الحصول مسبقا على تاشيرة لمدة غير محددة وهي لا تمنح الا بضمانات مالية وبعد موافقة اجهزة الامن المصرية.

واوضح المصدر المصري ان الحصول على اقامة اذن عمل للفلسطينيين ممكن «لرجال الاعمال والمستثمرين الجديين» ولكن ليس للاشخاص الذين يسعون للعمل بسبب «الوضع الذي تعاني منه مصر في سوق العمل».

ويشير مصدر دبلوماسي عربي في هذا الاطار الى حالة خمسة من الاطباء الفلسطينيين احتجزوا في الاونة الاخيرة في مطار القاهرة مع عائلاتهم وظلوا محتجزين حتى تدخلت السفارة الكندية في مصر فمنحتهم تاشيرات هجرة.

حزبان تركيان يوقعان اتفاقا لتشكيل حكومة ائتلافية

انقرة - رويتر - وقع السياسي التركي المخضرم سليمان ديميريل اتفاقا مع الزعيم الديمقراطي اردال اينونو امس الاول لتشكيل حكومة ائتلافية لاول مرة في تركيا منذ السبعينات.

وقال ديميريل الذي شغل منصب رئيس الوزراء ست مرات من قبل للصحفيين انه قد يسلم قائمة بالتشكيل الوزاري للرئيس تورجوت اوزال قريبا.

ويضم الائتلاف حزب ديميريل الطريق الصحيح الذي يمثل اتجاه يمين الوسط والحزب الشعبي الديمقراطي الاجتماعي الذي يراسه اينونو.

ويشغل الحزبان معا ٢٦٦ مقعدا من مقاعد البرلمان البالغ عددها ٤٥٠ مقعدا. وكان الحزبان قد حصلا على ٤٨ في المئة من الاصوات في الانتخابات العامة التي جرت يوم ٢٠ اكتوبر تشرين الاول.

دمشق تحذر واشنطن من مغبة الهجوم على ليبيا وآثاره الخطرة على عملية السلام

دمشق - اسوشيتدبرس - اشارت سوريا امس الى ان عملا عسكريا امريكيا ضد ليبيا على خلفية اتهامها بالتورط في حادث تفجير طائرة بانام الاميركية من شانه ان يقوض محادثات السلام العربية - الاسرائيلية.

وذكرت وكالة الانباء السورية ان وزير الخارجية السوري فاروق الشرع حذر الولايات المتحدة من خطورة مثل هذا العمل في الوقت الذي تبذل فيه الجهود لتحقيق السلام والاستقرار في المنطقة.

وجاءت هذه الملاحظات في اعقاب لقاء الشرع مع السفير الليبي حامد ابو بكر جلود الذي اعرب عن قلق ليبيا من خطط الولايات المتحدة لاستخدام القوة العسكرية ضد ليبيا اذا لم تسلم بلاده المتهمين الليبيين المتورطين في حادث التفجير الى السلطات القضائية الاميركية.

وقالت «سانا» ان الشرع قلق جدا من احتمال شن عمل عسكري ضد ليبيا واعرب عن معارضة سوريا لذلك.

وكانت ليبيا قد انكرت بشدة ان يكون لها اية صلة في مثل هذا الحادث الذي اسفر عن مقتل ٢٥٩ شخصا.

هذا ولم يهدد الشرع مباشرة بانسحاب سوريا من محادثات السلام التي بدأت في مدريد في الثلاثين من الشهر الماضي اذا ما تعرضت ليبيا الى عمل عسكري. لكن ربطه عملية السلام بهجوم اميركي محتمل على ليبيا يهدف الى تحذير الاميركيين من مغبة مثل هذا العمل وما يمكن ان يترتب عليه من آثار كبيرة على عملية السلام في مرحلة دقيقة جدا وفي الوقت الذي تقوم فيه واشنطن بالترتيب لعقد المفاوضات الثنائية القادمة بين اسرائيل والعرب.

هذا وتعتبر سوريا طرفا اساسيا في محادثات السلام وانسحابها من المفاوضات سوف يعني انهيار الجهود المبذولة لحل نزاع الشرق الاوسط.

وكانت الولايات المتحدة وبريطانيا وفرنسا قد قالت انها تبحث امكانية فرض عقوبات اقتصادية ضد ليبيا اذا لم تسلم المتهمين.

وقال مسؤولون سوريون، رفضوا الكشف عن اسمائهم، ان السفير الليبي سلم وزير الخارجية السوري رسالة من نظيره الليبي تتعلق باحتمال قيام الولايات المتحدة بعمل عسكري ضد ليبيا.

وقالوا ان الطرفين الليبي والسوري متفقان على ضرورة اللجوء الى تحكيم القانون والقضاء لكي تاخذ العدالة مجراها الطبيعي ويعاقب كل من تثبت مسؤوليته عن الحادث.

مسؤول اميركي سابق:

ويت قدم معلومات للولايات المتحدة ولكن من المستبعد ان يكون جاسوسا للغرب

واشنطن - رويتر - قال روبرت مكفارلين مستشار الامن القومي الاميركي الاسبق ان تيري ويت مبعوث الكنيسة الانجليكانية قدم معلومات الى الولايات المتحدة خلال تفاوضه من اجل اطلاق سراح الرهائن في لبنان ولكنه من غير المحتمل ان يكون جاسوسا للغرب.

وقال مكفارلين الذي عمل في ادارة الرئيس الاميركي السابق رونالد ريغان لشبكة التلفزيون الاميركية كيبل نيوز سي.ان.ان يوم الثلاثاء «من المؤكد انه ويت قدم طواعية اي معلومات كان يحصل عليها وعلى حد علمي لم يطلب منه احد في حكومتنا ان يفعل شيئا يعرضه للخطر».

وساهم ويت الذي اطلق سراحه الاثنين في الافراج عن ثلاثة رهائن اميركيين في لبنان قبل ان تتكشف في تشرين الثاني عام ١٩٨٩ صفقة «الاسلحة في مقابل الرهائن» التي عقدتها واشنطن مع ايران.

واضاف مكفارلين قوله «لم يكن هناك اي شيء يدخل في اطار تكليفنا له بعمل شيء لحسابنا. كان الامر مجرد اتصالات ونقل رسائل من نقطة الى اخرى».

وكان برنامج وثائقي للتلفزيون البريطاني قد ذكر ان المخابرات المركزية الاميركية استخدمت ويت دون علمه وانه اعطي قبل اختطافه عام ١٩٨٧ جهازا للتعقب يمكن فرق الانقاذ من كشف مكان المخطوفين.

وقد يعيد الافراج عن ويت فتح ملف قضية ايران جيت من جديد خاصة معاملاته مع شخصية اساسية فيها هو اوليفر نورث مستشار مجلس الامن القومي الاميركي السابق.

وكان نورث قد صرح في وقت سابق يوم الثلاثاء بان ويت لم يكن قط عميلا للحكومة الاميركية ولم يعرف مطلقا بابعاد دوره في جهود مبادلة الاسلحة بالرهائن مع ايران.

وكان برنامج بانورما في التلفزيون البريطاني قد نقل عن مصادر امنية لم يكشف عنها قولها ان نورث وعملاء المخابرات الاميركية وضعوا خطة لاستخدام ويت كغطاء لعمليتهم وللحصول على معلومات عن الرهائن.

قرارات في مؤتمر حزب العمل الاسرائيلي بشأن الانتخابات وقانون «حظر اللقاءات»

●اقر مؤتمر حزب «العمل» الاسرائيلي يوم امس الاول وللمرة الاولى في اسرائيل تبني اسلوب الانتخابات التمهيدية، ويعني ذلك من الناحية العملية انتهاء دور اللجنة المركزية، كمؤسسة فعالة ومؤثرة في انتخاب قيادة الحزب واعضاء الكنيست.

وقد قرر حزب «العمل» بان كافة مرشحيه، بما في ذلك المرشحين لرئاسة الحكومة واعضاء الكنيست ورؤساء البلديات، والسكرتير العام للهستدروت وحركة «نعمات» وسكرتيراتها ورؤساء المجالس العمالية كل هؤلاء سيتم انتخابهم من خلال اعضاء الحزب الذين تم احصاؤهم.

وسيقوم كل عضو في الحزب في شهر شباط القادم بالتصويت على المرشح لزعامة الحزب. ومن المقرر ان يتم في الاسبوع القادم تعيين قاض سابق من اجل الاشراف على الانتخابات التحضيرية.

وتقرر ايضا بان تشكل قائمة مرشحي الحزب للكنيست حتى المقعد الـ ١٢ سيتم من خلال وضع الاشخاص الذين حصلوا على اغلبية اصوات الاعضاء. اما من المكانة الـ ١٣ فصاعدا فسيتم تحديد الاعضاء وفقا للاسلوب التالي: مرشح من القائمة القطرية ومرشح من الالوية بالتبادل.

ووفقا للقرارات التي اتخذها المؤتمر فسيتم التشديد على طهارة الانتخابات وذلك في نطاق احتياجات تمويل الحملة الانتخابية، الشخصية لكافة المرشحين. ولن يحصل ترشيح على اي تبرعات و/او المشاركة تمويل مالي او بتمويل يساوي مال من شخص او مؤسسة ايا كانت. بما في ذلك المؤسسات الخاصة، الجمعيات او المؤسسات الهستدروتية» - هذا ما ورد في القرار - وعلى سبيل المثال لن يستطيع شمعون بيريس القيام بحملته الانتخابية على حساب الفرد اكيروف، بل فقط استخدام مكتبه. وينطبق هذا على اسرائيل كيسار سكرتير الهستدروت، اذ لا يستطيع القيام بحملته الانتخابية على حساب الهستدروت. وقد اعلن بيريس بانه سيعيد الاموال التي اعطاها له اكيروف من اجل استخدام المكاتب، وينطبق ذلك على اسحق رابين الذي ينوي استئجار عدة غرف في «بيت همشبير» في تل ابيب وايضا عدة مساكن في وسط تل ابيب.

واتخذ المؤتمر قرارا بتاييد اجراء انتخابات مباشرة لرئيس الحكومة كما استجاب لثلاثة مطالب تقدم بها الحمائم: تاييد الغاء قانون حظر عقد لقاءات مع اعضاء في منظمة التحرير الفلسطينية، تاييد استكمال قانون حقوق الانسان، تاييد الغاء التفرقة الرسمية ضد العرب في اسرائيل من ناحية الميزانيات ومخصصات الاطفال.

كما اتخذ المؤتمر قرارا اخر ينص على رفع نسبة الحد الادنى لقبول الاحزاب بنسبة ٢ بالمائة، وسن قانون الاحزاب الذي يحدد اساليب العمل والتمويل.

بسم الله الرحمن الرحيم

«يرفع الله الذين آمنوا منكم والذين أوتوا العلم درجات»

حتى نزيد من عطاء صرحنا الشامخ (رابطة الجامعيين) نصنع من أنفسنا وقوداً لهذه المؤسسة الرائدة ... من خلال خبرتنا الطويلة .

الكتلة المستقلة

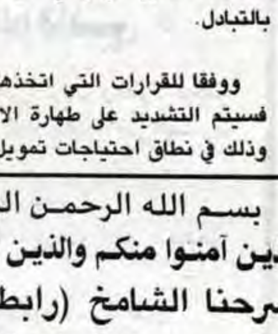

منكم ... ومن أجل طموحاتكم وآمالكم برئاسة

الدكتور محمد اديب القيسي

الرئيس الحالي لمجلس الرابطة . . نائب رئيس الهيئة التنفيذية لمجلس التعليم العالي

وبعضوية كل من الاساتذة اصحاب الكفاءة والخبرة

الاستاذ احمد بصيلة

المهندس راتب البكري

الاستاذ محمد عيد مسك

المحاسب محمد ابراهيم ناصرالدين

الاستاذ نبيل الفلاح

الاستاذ محمد ماهر بدر

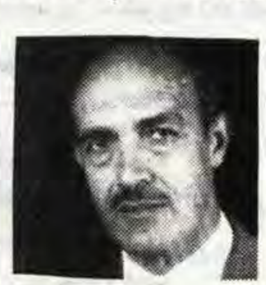

الاستاذ نايف الرجوب

الدكتور حسين الوحوش

شعارنا ... رابطة الجامعيين لكل الجامعيين

لا تدع الوقت يفوتك

فنحن نقدم لك المستأجر المناسب

الذي يتولى العناية بمنزلك ويوفر

عليك مصاريف منزلك وهو مغلق

اتصلوا بنا لكي نتمكن من الوصول اليكم

هاتفيا هو ٢٨٨٦٩٤ — ٢٨١٢١٨

شركة الهدى لتأجير العقارات

مطلوب للايجار

١) شقة في منطقة شعفاط - بيت حنينا مكونة من ٢-٣ غرف نوم + صالون + منافع.

٢ شقة في منطقة راس العامود مكونة من ٢ غرفة + صالون + منافع.

٣) طبيب يبحث عن شقة صغيرة في منطقة شعفاط - بيت حنينا (عائلة صغيرة).

٤) مطلوب للايجار شقة او مخازن لمعرض او مكتب سياحة في منطقة وسط القدس - شعفاط - بيت حنينا.

القدس - عمارة النزهة - الطابق الثالث

اُورجينال

رواد صناعة الطاقة الشمسية في الضفة الغربية

اورجينال
اورجينال
احذروا التقليد
اورجينال اسم يعرفه الجميع

- ساخنات على الشمس والكهرباء
- سلندرات للتدفئة المركزية
- ساخنات كهربائية داخل البيوت وتوزع على ثلاث نقاط
- صناعتنا تحتل المرتبة الاولى
- وتمتاز بجودة الخامات والصناعة المتقنة

ملاحظة: على المرايا من صناعتنا ختم المصنع فانتبهوا لذلك

ضمان ٦ سنوات تشمل الصقيع سارية المفعول من ١٩٨٩

القدس-الرام-طريق الكسارات تلفون المصنع ٩٥٩٤٣٤-٢٨٤٢٨٣

الوكيل في غزة -شركة مرتجى للهندسة

غزة-شارع عمر المختار-عمارة اليازجي ومرتجى تلفون ٨٦٦٤٨٦

الشركة الوطنية العقارية / رام الله

شركة مساهمة خصوصية

مسجلة تحت رقم ٤٤٨٣ وتأسست عام ١٩٨٦

تقدم لاصحاب الذوق الرفيع ومحبي الهدوء والراحة والامان

« اللؤلؤة »

مشوار قصير ولطيف في اجمل شوارع رام الله وتكون في وسط المركز التجاري لرام الله والبيرة

دقائق فقط تفصلك عن المدارس ورياض الاطفال والمنتزهات والسوق

اللؤلؤة .... اول الماصيون مقابل منتزه رام الله

في **اللؤلؤة** .... الشقق مساحتها بين ١٣٠م، ١٣٥م، ١٥٠ .

في **اللؤلؤة** .... الشقة ثلاث غرف نوم + صالون + ركن طعام + شرفة واسعة + مطبخ واسع مع شرفة + حمام وتواليت منفصلين.

في **اللؤلؤة** .... باب الشقة لا يواجه اي باب لشقة اخرى في معظم الحالات.

في **اللؤلؤة** .... شبكة تدفئة + شبكة توزيع غاز + هوائي مركزي متطور للتلفزيون + نظام اتصال مع المدخل (انتركوم) + نظام لاطفاء الحرائق + شبكة اتصالات هاتفية.

في **اللؤلؤة** .... مواقف للسيارات + ملاعب اطفال وافرة.

في **اللؤلؤة** .... الاسعار مدروسة وبعناية فائقة والاقساط مريحة.

المواطن الكريم .... عندما تنضم الى عضوية اللؤلؤة فان هذا يعني:

أ) اجمل مواقع مدينة رام الله ب) منطقة سكنية مثالية

ج) شقق صحية فاخرة وواسعة .

لمزيد من المعلومات والتفاصيل :

يرجى مراجعة مقر الشركة الكائن في الشارع الرئيسي برام الله

او الاتصال مع هاتف ٩٥٧٢٣٣(٠٢) ما بين الساعة ١١-٤ بعد الظهر

اللؤلؤة ..... الاسم المطابق للحقيقة

مبارك أمام البرلمان الأوروبي

نريد سلاماً يقوم على مبدأ الأرض مقابل السلام وحق تقرير المصير الفلسطيني والاعتراف بأمن اسرائيل

ستراسبورغ/ المجموعة الاوروبية/ «ا.ف.ب.»، «يونايتدبرس»/ حذَّر الرئيس المصري حسني مبارك امس في ستراسبورغ، من ان يؤدي ربط المساعدات الى الدول النامية بالتقدم نحو الديمقراطية على عكس النتيجة المرجوة.

وقال الرئيس المصري في كلمة القاها امام البرلمان الاوروبي، ان «ربط المساعدة ببعض المقاييس الديمقراطية يمكن في بعض الحالات، ان يخلق عقبات امام الديمقراطية».

واعترف مبارك، ان «المبادىء الديمقراطية هي شرط اساسي لتحقيق التقدم»، الا انه اضاف ان «كيفية تنفيذ هذه المبادىء، وسرعة اقرارها يمكن ان تتغير من بلد الى آخر».

كما طلب مبارك من جهة ثانية، الحد من التسلح في العالم، مشددا على ان خفضا بنسبة عشرة بالمئة من المصاريف العسكرية الشاملة التي قدرها بحوالي ٨٠٠ مليار دولار، يكفي لمضاعفة المساعدة الخاصة بالتنمية.

كما تطرق مبارك بشكل مقتضب في خطابه، الذي استغرق نصف ساعة والقاه بالانكليزية، الى مؤتمر السلام الخاص بالشرق الاوسط.

ودعا الرئيس المصري الى «سلام يقوم على مبدأ الارض مقابل السلام، وحق الشعب الفلسطيني في تقرير مصيره، وعلى الاعتراف بامن اسرائيل».

واشار الى «شعلة صغيرة وضعيفة في اخر نفق طويل ومظلم» ينبغي حمايتها، مضيفا «سيكون من غير المبرر وغير الاخلاقي عدم انتهاز الفرصة التي تتيحها التطورات الاخيرة في العلاقات الدولية».

واخيرا، طالب مبارك بتقارب بين اوروبا والشرق الاوسط، واقترح انشاء «منتدى لحوض البحر المتوسط» بين هاتين المنطقتين لافساح المجال «لحوار بين الرسميين وغير الرسميين وبين المهنيين والمثقفين وبين مختلف طبقات مجتمعاتنا».

وطلب الرئيس المصري من المندوبين الاوروبيين تاييد المبادرة المصرية لخلق منطقة خالية من الاسلحة النووية في الشرق الاوسط ومنطقة حوض البحر الابيض المتوسط.

وكان في استقبال الرئيس المصري رئيس البرلمان الاوروبي انريك بارون كريسبو /اشتراكي اسباني/ الذي حيَّا صفات «رجل الدولة»، التي قال ان الرئيس المصري اثبت انه يتحلى بها باشتراكه في التحالف الدولي ضد العراق خلال حرب الخليج.

ومن المقرر ان يجري مبارك محادثات مع العديد من المسؤولين الاوروبيين، ومن بينهم وزير الخارجية الهولندي هانس فان دين بروك، الذي سيتحدث باسم المجموعة الاقتصادية الاوروبية ورئيس اللجنة الاوروبية جاك ديلور قبل مغادرته ستراسبورغ.

ستراسبورغ - الرئيس المصري حسني مبارك يلقي كلمة في البرلمان الاوروبي هنا امس.
صورة من «رويتر» خاصة بـ «القدس».

باحث اسرائيلي يصدر كتابا عن الاوقاف الاسلامية

القدس/ عُقد امس في «بيت اغارون» في القدس الغربية مؤتمرا صحفيا بمناسبة صدور كتاب للباحث الاسرائيلي في الجامعة العبرية اسحق راتير، يتناول موضوع الاوقاف الاسلامية في القدس بين الاعوام ١٩٤٨ و١٩٩٠.

واعرب الباحث في مؤتمره الصحفي عن شكره لفضيلة الشيخ سعد الدين العلمي - رئيس الهيئة الاسلامية العليا - الذي اتاح له الاطلاع على سجلات المحكمة الشرعية على مدار اربع سنوات.

وشجب راتير ما قامت به شرطة القدس يوم الاثنين الماضي بدخول المحكمة الشرعية عنوة والاستيلاء على وثائق منها.

القاهرة تجري مشاورات عربية في الأمم المتحدة

مصر تستنكر اقتحام

الشرطة الاسرائيلية محكمة القدس الشرعية

القاهرة - ا.ف.ب - اعلنت مصر امس استنكارها لاقتحام الشرطة الاسرائيلية مبنى المحكمة الشرعية في القدس الشرقية.

وقال ناجي الغطريفي المتحدث باسم وزارة الخارجية المصرية في تصريح رسمي «ان مصر ترى في اقتحام الشرطة الاسرائيلية لمبنى المحكمة الشرعية مخالفة صريحة لنصوص اتفاقية جنيف الرابعة ولمسؤوليات اسرائيل كسلطة احتلال بموجب احكام الاتفاقيات الدولية»، وتنص هذه الاتفاقية في بندها المتعلق بحماية الافراد والممتلكات في زمن الحرب وتحت الاحتلال على واجبات دولة الاحتلال.

واضاف الغطريفي «ان مصر تستنكر بقوة هذا العمل وتدعو السلطات الاسرائيلية الى اعادة الوثائق على الفور الى المحكمة الشرعية تجنبا لمزيد من التصعيد والمواجهة وحفاظا على مصداقية عملية السلام المنوط بها تحديد مستقبل مدينة القدس».

وأوضح «ان مصر تطالب بعدم القيام باجراء منفرد لمصادرة حق المؤتمر في التفاوض حول مستقبل مدينة القدس التي تهم المسلمين والمسيحيين واليهود على حد سواء»، وقد أوضحت مصادر وزارة الخارجية ان الشرطة الاسرائيلية تصرفت وكان المكان الذي انتهك ارض اسرائيلية مما يعد محاولة لترسيخ الوضع القائم وهو ما ترفضه مصر.

ومن جانب اخر كلفت وزارة الخارجية مندوب مصر لدى الامم المتحدة باجراء مشاورات مع الوفود العربية في الامم المتحدة تطرح خلالها هذه المسالة.

ومما يذكر ان الشرطة الاسرائيلية اقتحمت يوم الاثنين مبنى المحكمة الشرعية في القدس واستولت على وثائق مودعة فيها، واكد احد القضاة الشرعيين في القدس ان المحكمة بها «كل ملفات الوقف الفلسطيني منذ ٥٠٠ سنة ووثائق تاريخية تتعلق بالقدس».

دورة رابعة لتأهيل المصابين في بيت ساحور

بيت لحم/ لمراسل «القدس» الخاص - بدأت صباح أمس في مركز التاهيل المهني والنفسي للمعوقين التابع لجمعية الشبان المسيحية فرع بيت ساحور، الدورة الرابعة لتاهيل ٤٥ منتفعا من المصابين.

وستستمر هذه الدورة لمدة ثلاثة اشهر، يتم خلالها تاهيل المنتفعين نفسيا، حيث يعمل في المركز خمسة مرشدين نفسيين بالاضافة الى التاهيل المهني في مجالات الكمبيوتر والطباعة والمحاسبة والصيانة والتنجيد والخياطة والنسيج والنجارة والزراعة والفن.

وكان المركز قد انهى قبل اسبوع الدورة الثالثة وتم تخريج ٤٥ منتفعا.

«طهران تايمز» تتوقع اطلاق سراح رهائن آخرين وتدعو للضغط على اسرائيل

طهران - ا.ف.ب - نقلت صحيفة «طهران تايمز» الايرانية المقربة من الحكومة امس ان هناك «اشارات» حول احتمال اطلاق سراح «رهينة او رهينتين خلال الاسبوعين المقبلين ورهائن اخرين قبل نهاية العام الجاري».

وقالت الصحيفة في افتتاحية حول اطلاق سراح البريطاني تيري ويت والاميركي توماس سازرلاند ان «تحقيق هذا الهدف يمر عبر ممارسة الضغوط على اسرائيل بواسطة الولايات المتحدة والمجتمع الدولي لدفعها الى اطلاق سراح الاف الرهائن الذين تحتجزهم».

واوضحت ان هذه الضغوط تهدف ايضا الى «ان تظهر لاسرائيل انه لا يستطيع ان يبقى المنتهك الاول للقوانين الدولية ولحقوق الانسان من دون عقاب».

واكدت الاذاعية الايرانية امس الاول ان خاطفي الرهائن في لبنان «مصرون على اطلاق سراح جميع الرهائن الذين يحتجزونهم» معتبرة ان «تشدد اسرائيل والمواقف المغلوطة لبعض الدول الغربية لن تعدل اي شيء من قرارهم».

الا ان صحيفة «سلام» المتحدثة باسم الراديكاليين في النظام عارضت اطلاق الرهائن الغربيين في لبنان واعتبرت ان اطلاق سراح الرهينتين الاثنين «ضمن الواقع الحالي للامور عمل متهور يتناقى مع مصالح المسلمين في المنطقة».

مسؤولة في الامم المتحدة:

الكويت يجب ان تتخلى عن ٣٠٪ من ابارها النفطية

الامم المتحدة - رويتر - قالت مسؤولة بالامم المتحدة انه سيتعين التخلي عما يصل الى ٣٠٪ من ابار النفط في الكويت بعد ان اشعلت فيها النار خلال الحرب. وانه من غير المتوقع ان يعود الانتاج النفطي للكويت الى مستوياته السابقة قبل عام ١٩٩٤.

وقالت مارغريت انستى المسؤولة عن جهود الامم المتحدة للمساعدة في الحد من الاثار البيئية للحرائق التي اشعلت في ٧٣١ بئرا انه سيمكن لما يقرب من ٤٥ في المئة من الابار استئناف الانتاج مع اصلاحات بسيطة فقط.

واضافت قولها في كلمة امام لجنة الشؤون الاقتصادية والمالية بالجمعية العامة للامم المتحدة «لقد كلفت مكافحة الحرائق البلاد (الكويت) ملياري دولار وفقا للتقديرات».

ومضت قائلة ان تقدير الاضرار التي لحقت بالابار نفسها لم يكتمل بعد «لكن الحكومة تقدر ان اثنين بالمئة من احتياطيات البلاد النفطية التي تبلغ ١٠٠ مليار برميل فقدت وانه سيتعين التخلي عن ما يصل الى ١٠ في المئة من الابار».

واضافت انستى وهي المدير العام لمكتب الامم المتحدة في فيينا تقول «وسيمكن لنحو ٤٥ في المئة من الابار العودة الى الانتاج مع بعض الاصلاحات الطفيفة ومن غير المتوقع ان يعود الانتاج الاجمالي الى مستوياته السابقة قبل عام ١٩٩٤».

وكانت طاقة الكويت الانتاجية تبلغ مليوني برميل في اليوم قبل الغزو العراقي في الثاني من آب عام ١٩٩٠.

الاسد يقبل ترشيحه لتولي الرئاسة مدة جديدة

دمشق - رويتر - قال مسؤولون ان الرئيس السوري حافظ الاسد قبل امس ترشيحه لتولي الرئاسة مدة رابعة تبدأ من اذار.

وقرر البرلمان الذي رشح الاسد بالاجماع اجراء استفتاء على ترشيحه في الثاني من الشهر القادم.

وكان الاسد «٦١ عاما» قد تولى السلطة في انقلاب ابيض يوم ١٦ تشرين الثاني عام ١٩٧٠ وفي العام التالي اصبح رئيسا للبلاد وتستمر مدة الولاية سبعة اعوام.

غرامات مالية

طولكرم/ لمراسل «القدس» الخاص - فرضت السلطات الاسرائيلية غرامات مالية بقيمة ٣٥٠ شيكلا على صقر الساعد وحابس يونس وعلى عائلة جميل الحسن، وذلك لوجود شعارات على جدران منازلهم في قرية باقة الشرقية قضاء طولكرم.

بغداد: لجنة العقوبات رفضت السماح للعراق بشراء جهاز لقياس النفط

الامم المتحدة - رويتر - قال ممثل العراق في الامم المتحدة عبد الامير الانباري ان لجنة العقوبات التابعة للمنظمة الدولية رفضت في الاونة الاخيرة طلبا من بغداد لاستيراد جهاز لقياس النفط لاستخدامه في مرفأ نفطي في الخليج.

وقال الانباري في تصريح لرويتر امس الاول «لقد قالوا ان الطلب رفض لان العراق لم يقبل بعد القرار ٧٠٦».

ويسمح القرار ٧٠٦ الذي صدر في آب وقرار اخر صدر في ايلول للعراق بتصدير ما قيمته ١ر٦ مليار دولار من النفط على مدى ستة اشهر وشراء اغذية وضرورات مدنية اخرى بجزء من العائدات التي يتعين ايداعها في حساب للامم المتحدة.

وستستخدم بقية العائدات في دفع تعويضات وديون اخرى ترجع الى الغزو العراقي للكويت في آب عام ١٩٩٠.

وقال الانباري «لقد طلبنا من لجنة العقوبات ان توافق على قيام شركة امريكية بتصدير معدات معينة لقياس النفط».

واضاف قوله ان الطلب قدم منذ حوالي شهر «لتجهيز موانئنا في جنوب العراق لتصدير النفط».

العراق يطلب شراء ما قيمته ٢ر١ مليار دولار من الأدوية

بغداد - ا.ف.ب. - طلب العراق شراء ما قيمته ٢ر١ مليار دولار من الادوية والمنتجات الصيدلية من عدة شركات غربية وخاصة في الولايات المتحدة وبريطانيا.

وقالت الشركة العامة المكلفة تسويق الادوية في العراق ان السلطات العراقية لن تتمكن مع ذلك من استيراد هذه المنتجات نظرا لان الشركات الغربية لم تتلق الضوء الاخضر من حكوماتها لتلبية مطالب العراق.

وعُلم ان الارصدة المجمدة في دول التحالف المناهض للعراق مثل الولايات المتحدة وبريطانيا وفرنسا وسويسرا قد تستخدم في تمويل شراء الادوية.

ويشار الى ان العراق لم يستجب بعد لقرار الامم المتحدة الذي يسمح له بببيع نفطه ليتمكن من شراء مواد غذائية وادوية.

ويعتزم المسؤولون العراقيون تسليم المفوض الخاص للامم المتحدة للمسائل الانسانية في الخليج صدر الدين اغا خان الذي يزور بغداد حاليا نسخة من هذه المطالب التي تشمل تطعيمات مختلفة ومضادات حيوية حسب مصادر مطلعة في بغداد.

وتشير اوساط الامم المتحدة في بغداد الى ان صدر الدين اغا خان سيسعى بدون امل كبير الى اقناع العراق بالامتثال لقرارات الامم المتحدة التي تسمح له ببيع نفطه تحت اشراف الامم المتحدة لشراء ما يحتاجه من منتجات غذائية.

طلاس: سوريا لن تقبل اي اتفاقية منفردة مع اسرائيل

ابو ظبي - ا.ف.ب - اكد وزير الدفاع السوري اللواء مصطفى طلاس امس ان بلاده ستعمل على انجاح عملية السلام في الشرق الاوسط ولكنها لن توقع اتفاق سلام منفردا مع اسرائيل.

وفي تصريح الى صحيفة «البيان» الصادرة في الامارات اوضح اللواء طلاس ان «سوريا لن تقبل ابدا اي اتفاقية منفردة مع اسرائيل وانه كان في امكانها التوصل الى مثل هذه الاتفاقية منذ زمن بعيد لو انها قبلت نهج كامب ديفيد».

وكانت سوريا ودول عربية عدة عارضت اتفاقات كامب ديفيد التي وقعت في ١٩٧٩ بين مصر واسرائيل والتي حملت غالبية الدول العربية الى قطع علاقاتها مع القاهرة قبل ان تعيدها عام ١٩٨٨.

وقال طلاس الذي يزور الاتحاد السوفياتي حاليا ان «سوريا تسعى لتحقيق سلام شامل في المنطقة انطلاقا من التزام موقف عربي موحد يعيد كامل الاراضي العربية لاصحابها ويحل القضية الفلسطينية حلا عادلا».

واضاف ان الوفد السوري في محادثات السلام مع اسرائيل «عمل في مدريد وسيعمل كل ما في وسعه بغية التوصل الى نتائج ايجابية عن طريق تسوية القضية تسوية عادلة».

اتحاد الكتاب الفلسطينيين

دعوة

ضمن نشاطاته الدورية يقيم اتحاد الكتاب ندوة ادبية في تمام الساعة الثانية من بعد ظهر يوم غد الجمعة ٩١/١١/٢٢ في مقر اتحاد الكتاب لمناقشة كتاب :

« رسائل لم تصل بعد »
لـ عزت الغزاوي

حيث سيشترك في الندوة كل من :ـ

* دكتور عيسى ابو شمسية
* الشاعر عبدالناصر صالح
* الكاتب صبحي شحروري
* والدكتور عادل ابو عمشة

ويدير الندوة الكاتب : عطا القيمري

كما يقيم اتحاد الكتاب ندوة شعرية الساعة الثالثة من ظهر يوم السبت ٩١/١١/٢٣ في مستشفى المقاصد، حيث سيشترك عدد من الشعراء فيها.

والدعوة عامة

الهيئة الادارية

FIAT
معرض امل للسيارات
عادل عرابي واخوانه
بيع شراء تبديل
جميع انواع السيارات الجديدة والمستعملة

مفاجأة
عرابي لعام (١٩٩٢) ....
مع قدوم العام الجديد وصلت احدث السيارات من فيات - الفارميو - لانسيا - وغيرها من السيارات الخصوصي والتجاري

- فيات تمبرا الفاخرة بالوانها الانيقة وانواعها :ـ
  Automat -- 1400 --1600
- فيات تيبو الجميلة : 1600 -- 1400 -- Automat
- فيات اونو الاقتصادية : 1000 -- 1100 -- 1400

استبدل سيارتك القديمة بسيارة جديدة
واحصل على افضل الاسعار
لا تتردد بزيارتنا ... فبامكاننا تأمين طلبك من اي سيارة ترغب
تسهيلات في الدفع على السيارات الجديدة لحملة هوية القدس.
البيرة رام الله 955601
طريق القدس 953521

بشرى سارة الى اهالي قطاع غزة
يسر
مكتب ابو عيدة للاتصالات الدولية
ان يعلن عن تنزيلاته الكبرى في اسعار المكالمات
لجميع الدول العربية والاجنبية
لتكون سعر الدقيقة ٥ شيكل
تكلم ٥ دقائق وادفع ٢٥ شيكل فقط
هدفنا محاربة الغلاء - خدمة ٢٤ ساعة
غزة الرمال - دوار الجلاء - تلفون ٨٦٢٠٢٨

إلى الجمهور الكريم
عرض خاص
ولمدة محدودة
الأقساط المريحة
لدى
أكبر شركة عربية لصناعة المفروشات
معرض شركة الشرق الأقصى للمفروشات
أكبر صالة عرض للمفروشات
الأوروبية والمحلية
إمكانية التفصيل لجميع أشغال التنجيد والنجارة العربية والإفرنجية
البيع نقداً وبالتقسيط المريح
ملاحظة: مدة البيع بهذا العرض محدودة

الشرق الأقصى لمن يحسن الاختيار
القدس - طريق رام الله الرئيسي - مقابل الاشبير - أول عمارة بعد مفرق الرام - عمارة سموم «الجهة الخلفية للعمارة»
☎ المعرض ٩٥٩٨٣٣ - المخازن ٩٥٩٥٥٥ - ص.ب ٨١٠ - بيت حنينا
مع تحيات: شركة الشرق الأقصى للصناعة والتجارة العامة «فرع المفروشات»
لأصحابها: باسم القرالي وشوكت حوش

فلاش واكس السحري
لتلميع البلاط

ينظف ويلمع كافة
انواع البلاط
للبلاط الصيني والرخام
والجرانيت
يجعل البلاط أكثر
بريقاً ولمعانا
شركة ون مور
ONE MORE
لمواد التجميل والتنظيف القدس - شارع الزهراء رقم ١٥ هاتف ٢٧٣٦٨٩ - ٢٨١٧٨٢

شيفاردنادزه: الخطر النووي مصدره داخل الاتحاد السوفياتي

موسكو - ا.ف.ب - رأى وزير العلاقات الخارجية السوفياتي ادوارد شيفاردنادزه ان الخطر النووي الاكبر الذي يهدد العالم حاليا ياتي الآن من النزاعات داخل الاتحاد السوفياتي.

وقال شيفاردنادزه في مقابلة تلفزيونية اجريت معه قبل اختياره وزيرا للعلاقات الخارجية السوفياتية وعرضت بعد صدور مرسوم تعيينه «ان الخطر الاكبر /النووي/ الذي يتهدد العالم حاليا يكمن في النزاعات الداخلية في الاتحاد السوفياتي».

واضاف ان «هذه النزاعات يمكن ان يكون لها انعكاسات مأساوية».

من جهة اخرى دعا شيفاردنادزه الذي عاد الى منصبه على راس الخارجية السوفياتية بعد انقطاع دام حوالي السنة الى «انقاذ موظفي» وزارة الخارجية التي سيعاد تنظيمها في العمق بعد ان اصبحت وزارة العلاقات الخارجية. واكد ان هناك «محترفين حقيقيين وموهوبين يمكن اعتبارهم جزءا من التراث القومي».

وقال اخيرا انه فخور بما حققته البيريستوريكا من نتائج على الصعيد الخارجي وخصوصا بالنسبة لتوحيد المانيا.

تسليم وثائق أميركية لتركيا بشأن تفجير طائرة «بان أمريكان»

انقرة - رويتر - قالت تركيا امس، ان الولايات المتحدة سلمتها وثائق خاصة بحادث لوكربي لكي تساندها في اتهاماتها لليبيين بتفجير طائرة تابعة لشركة «بان امريكان» عام ١٩٨٨.

ولكن وزارة الخارجية التركية قالت انه يجب ان تجري محكمة مستقلة تحقيقات لتحديد دور الرجلين في الكارثة.

وقالت المتحدثة باسم الوزارة فيليز دينجمين: «لقد سلمتنا الولايات المتحدة وثائق ومعلومات جعلتها تعتقد ان اثنين من المواطنين الليبيين مسؤولين عن حادث تحطم الطائرة».

واضافت قولها: «لكن يجب ان تحدد محكمة مستقلة التهمة طبقا لقواعد القانون الدولي».

وقد اتهمت الولايات المتحدة وبريطانيا يوم الخميس الماضي ليبيين بتفجير طائرة تابعة لشركة «بان امريكان» فوق لوكربي في سكوتلندا، مما اسفر عن مصرع ٢٧٠ شخصا.

وقد نفت ليبيا يوم الجمعة، انها كانت وراء التفجير، وحثت الولايات المتحدة وبريطانيا على اثبات التهمة امام محكمة دولية محايدة.

ميليشيا لحد تفجر منزلين وتعتقل عدة اشخاص في الجنوب اللبناني

■ مقتل طفلة واصابة خمسة بجروح

مرجعيون - لبنان - رويتر - قالت اذاعة تديرها الميليشيا المتحالفة مع اسرائيل امس ان هذه الميليشيات قامت الليلة قبل الماضية بتفجير منزلين خارج منطقة «الحزام الامني» التي اقامها الاسرائيليون في جنوب لبنان واضافت الاذاعة ان رجال ميليشيات «جيش لبنان الجنوبي بقيادة الجنرال انطوان لحد خرجوا من منطقة الحزام الامني الى قرية مجدل سلم التي تقع على مسافة كيلومترين الى الغرب من الحزام الامني حيث فجروا منزلين قالت الاذاعة ان الذين يقطنونها «مسؤولون عن عمليات عسكرية تابعون لحزب الله» الاصولي الموالي لايران.

وقالت ان المنزلين فجرا بعد اخلائهما من سكانهما «واخذ عدد من سكانهما الى المنطقة الحدودية للتحقيق معهم».

ويقوم مقاتلو حزب الله الذي يشكل القوة الرئيسية في المقاومة الاسلامية بعمليات في جنوب لبنان ضد اسرائيل وحلفائها. ويدعو الحزب الى القضاء على الدولة اليهودية.

وقالت مصادر امنية لبنانية ان فتاة قتلت واصيب خمسة اشخاص اخرين بجروح عندما قام رجال الميليشيات المتحالفة مع اسرائيل بتفجير المنزلين.

واضافت المصادر ان دورية من ميليشيات «جيش لبنان الجنوبي» نسفت منزلين في قرية مجدل مما ادى الى مقتل ابنة صاحب احد المنزلين التي تبلغ عشر سنوات من العمر وجرح والدتها وشقيقتيها وشقيقها وشخص اخر من المنزل الثاني.

وذكرت المصادر ان رجال الميليشيات اعتقلوا صاحب المنزل الاول وشقيقه وابنيهما واخذوهم معهم قبل ان يعودوا الى منطقة الحزام الامني.

٨٤ مليار دولار ديون الاتحاد السوفياتي

موسكو - ا.ف.ب - صرح وزير المال والاقتصاد الروسي يغور غيدار امس الاول ان الاتحاد السوفياتي بحاجة «ملحة» لاعادة جدولة ديونه التي تقدر بـ ٨٤ مليار دولار للغرب لانه غير قادر على مواصلة تسديدها.

وكشف غيدار الذي كان يتحدث بصورة غير رسمية امام بعض الصحافيين الاجانب انه يتوجب على الاتحاد السوفياتي من الان وحتى نهاية العام الحالي مواجهة تسديد ٥ر٤ مليار دولار. واضاف ان قيمة خدمة الدين والدين المتراكم لعام ١٩٩٢ ستبلغ ٥ر١٦ مليار دولار.

واكد ان الحكومة الروسية ترغب في ان يكون التسديد مرنا ليس فقط بالنسبة للفوائد ولكن بالنسبة للقروض الاساسية نفسها.

وقال «ان هذا الموضوع مطروح للبحث» من دون ان يعطي تفاصيل اخرى واضاف «ان هذا ما نتمناه ولا يعني اننا سنحصل عليه».

موسكو -وزير الخارجية السوفياتي ادوارد شيفاردنادزة يتحدث الى مراسلة محطة تلفزيونية خارج منزله امس. وكان شيفاردنادزة قد استقال من هذا المنصب في العام الماضي. بسبب ازدياد نفوذ الدكتاتوريين.

صورة من «ا.ف.ب.» خاصة بـ «القدس»

محللون يرون في شيفاردنادزة «نائب قبطان» سفينة تغرق

واشنطن - رويتر - ربما تسعد عودة ادوارد شيفاردنادزه لمنصب وزير الخارجية السوفياتية صديقه ونظيره الاميركي جيمس بيكر ولكن مسؤولين ومحللين يرون ان هذا المنصب يماثل الان وظيفة نائب قبطان سفينة تغرق.

ومنذ ان استقال شيفاردنادزه قبل ١١ شهرا حدثت تغييرات جذرية في الاتحاد السوفياتي. الوضع الاقتصادي يوشك على الانهيار والحكومة المركزية تنازلت عن سلطات كثيرة تحت حملات من الضغط قادتها جمهورية روسيا الاتحادية.

وقال مسؤول في الادارة الاميركية «يبدو ان هذه الوظيفة ليس لها مستقبل طويل في مجال السلطة او النفوذ. وتحوم علامات استفهام حول مدى ما يستطيع ان يحققه شيفاردنادزه في ظل الظروف الحالية».

وكان كيم هولمز المحلل لدى مؤسسة هريتاج المحافظة اكثر صراحة اذ قال «يبدو الامر مثل تولي منصب نائب قبطان التيتانيك» مشيرا الى سفينة الركاب العملاقة تيتانيك التي ظن الناس انها لن تغرق ولكنها اصطدمت بجبل عائم من الثلج في شمال المحيط الاطلسي عام ١٩١٢ في اول رحلة لها وهوت الى الاعماق واخذت معها ٥٠٣ر١ غرقى.

وفسر مسؤولون اعادة شيفاردنادزه بانها محاولة مستميتة للرئيس السوفياتي ميخائيل غورباتشوف للحفاظ على شيء من المركزية في السياسة الخارجية.

وكانت واشنطن تنظر الى بوريس بانكين سلف شيفاردنادزه على انه من الوزن الخفيف ولم يبد اية مقاومة عندما شرع الرئيس الروسي بوريس يلتسين في تفكيك وزارة الخارجية امام عينيه.

ويبدو ان الحسنة الوحيدة لبانكين قدرته على تقبل المواقف المخزية دون ان يهتز له جفن. وقد وافق على تخفيض عدد موظفي وزاراته بنسبة ٥٠ في المئة. وفي مؤتمر السلام للشرق الاوسط الذي عقد في مدريد الشهر الماضي لم يستطع الوفد السوفياتي الذي ترأسه دفع فاتورة الفندق وبهدوء تقاسمت الولايات المتحدة واسبانيا سداد الحساب.

وعلى عكس بانكين فان شيفاردنادزه لا يتقبل اي موقف ينطوي على احراج ويعتز بكرامته ويحتل مكانة مرموقة في الخارج ويتمتع بصداقة حميمة مع بيكر احتفظ الرجلان بها حتى بعد استقالة شيفارنادزه.

والتقى شيفاردنادزه وبيكر ١٩ مرة خلال عامين ومن اهم انجازاتهما نجاح المفاوضات التي ادت الى توقيع بلديهما لاتفاقتين حيويتين للحد من التسلح وتوحيد المانيا سلميا.

ولكن في فترة شيفاردنادزه الثانية كوزير للخارجية ربما تكون علاقته مع يلتسين اكثر اهمية. ويذكر ان شيفاردنادزه وقف الى جانب يلتسين وهو يخطب من احد المتاريس منددا بقادة الانقلاب الفاشل ضد غورباتشوف في اب الماضي.

وكان الرئيس جورج بوش اول اميركي يرحب باعادة تعيين شيفاردنادزه. قال بوش «نعرف الرجل جيدا ونكن له احتراما كبيرا. واضاف بوش يقول وهو يومىء لبيكر الذي كان يجلس الى جواره ان شيفاردنادزه له عدة اصدقاء في الولايات المتحدة.

ولكن حتى شيفاردنادزه لا يستطيع ايقاف عجلة التاريخ وغالبا لن يتمكن من اعادة سلطات فقدتها الحكومة المركزية وخاصة انه سيجري بعد اسبوعين استفتاء شعبي في اوكرانيا قد يسفر عن وضع هذه الجمهورية الحيوية على طريق الاستقلال.

ويقول محللون ان شيفاردنادزه يواجه مستقبلا صعبا. وقال ديمتري سيمز من مؤسسة كارنيجي للسلام الدولي «يخوض غورباتشوف معركة يائسة للحفاظ بدور للاتحاد السوفياتي. وتعيين شيفاردنادزه قد يكون فرصة اخيرة في هذا الصدد».

واشنطن مرتاحة لعودة شيفاردنادزه

واشنطن - ا.ف.ب - لم يخف الرئيس الاميركي جورج بوش ووزير خارجيته جيمس بيكر ارتياحهما امس الاول بعد الاعلان عن عودة ادوارد شيفاردنادزه على رأس الخارجية السوفياتية وقال بوش انه يكن له «احتراما كبيرا».

وقال بوش في بداية محادثاته في البيت الابيض مع الكسندر اياكوفليف احد مستشاري الرئيس السوفياتي ميخائيل غورباتشوف «سنعمل بالتعاون الوثيق معه».

واشار الرئيس الاميركي الذي شدد على ان مثل هذا القرار يعود للسلطات السوفياتية الى ان المسؤولين الاميركيين «يعرفون جيدا شيفاردنادزه ويكنون له احتراما كبيرا».

وقال وزير الخارجية الاميركي جيمس بيكر ان لشيفاردنادزه «الكثير من الاصدقاء» في الولايات المتحدة. وكان قبل ذلك رفع ابهامه في اشارة تدل على الارتياح الكبير.

يشار الى ان بيكر كان على علاقة شخصية وثيقة جدا بشيفاردنادزه وان علاقاته مع الوزيرين اللذين توليا الخارجية السوفياتية بعده الكسندر بسمرتنيخ وبوريس بانكين على تعاونهما الجيد لم تبلغ المستوى نفسه.

وردا على سؤال حول عودة شيفاردنادزه على رأس الدبلوماسية السوفياتية قال اياكوفليف «اعتقد انها فكرة جيدة ان نبين للمجتمع الدولي اننا نعود شيئا فشيئا الى الديموقراطية والى سياسة خارجية جيدة».

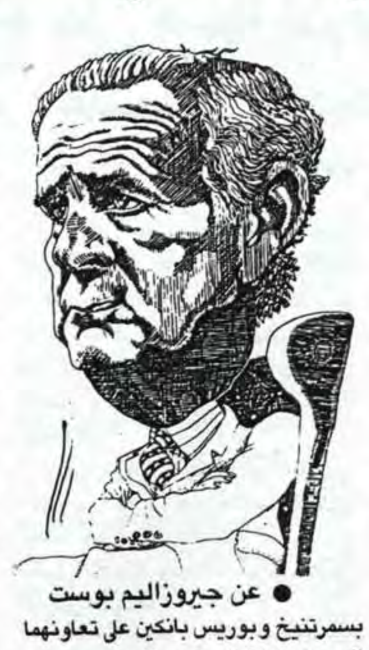

● عن جيروزاليم بوست

يشار الى ان الوزير السوفياتي الجديد للعلاقات الخارجية يتمتع اضافة الى صلاحيات وزير الخارجية السابق بصلاحيات الوزير السابق للعلاقات الاقتصادية الخارجية.

وشدد المسؤول السوفياتي على ان شيفاردنادزه «يستحق» تعيينه بسبب التزامه بالديموقراطيه. وقال ان ذلك لا يعني ان بانكين الذي عين سفيرا في لندن لم يقم بعمله بشكل جيد في الفترة القصيرة التي امضاها في الخارجية.

وذكر مستشار غورباتشوف انه سلم بوش رسالة من الرئيس السوفياتي تشرح التطورات الاخيرة في الاتحاد السوفياتي.

واستنادا الى ما اعلنه البيت الابيض فان بوش اوضح لضيفه انه سيعلن قريبا عن برنامج مساعدة للاتحاد السوفياتي وهو برنامج ينص بشكل خاص على ضمانات مصرفية جديدة بقيمة ٥ر١ مليار دولار لشراء الحبوب الاميركية. وتدرس الحكومة الاميركية حاليا كيفية توزيع هذه المساعدة بين السلطات المركزية السوفياتية ومختلف الجمهوريات.

ميليشيا لحد دبرت العملية ونفذها شقيقان مقابل (٥٠٠) الف دولار

«السفير» اللبنانية تكشف عن تفاصيل حادث تفجير المبنى الرئيسي للجامعة الأميركية

بيروت - يونايتدبرس - ذكرت امس صحيفة السفير اللبنانية ان مجموعة تابعة لميليشيا جيش لبنان الجنوبي هي التي نفذت حادث تفجير السيارة المفخخة في الجامعة الاميركية في الثامن من الشهر الجاري.

وقالت السفير ان طالبة كانت تدرس سابقا في الجامعة الاميركية ادخلت سيارة فولوكسفاجن محملة بالمتفجرات واوقفتها على مقربة من المبنى الرئيسي للجامعة ثم قام بقتلها افراد تلك المجموعة المتواطئة في القطاع الذي يهيمن عليه المسلمون في بيروت.

وجاء في التقرير الذي اوردته صحيفة «السفير» ان الرأس المدبر لعملية التفجير يدعى «بيير» وهو من بلدة جونية. وقد وعد الفتاة واخاها الذي شارك في العملية بمنحهما ٥٠٠ الف دولار.

وقال التقرير ايضا ان الفتاة واخاها فجرا السيارة المفخخة عن طريق جهاز تفجير عن بعد وذلك اثر تحميلها بالمتفجرات من جونية وايقافها بالقرب من المبنى الرئيسي للجامعة.

وقال التقرير انه بعد عدة ايام من الحادث، عقد افراد المجموعة المتواطئة اجتماعا لهم في بيروت في احد الفنادق، طالبتهم خلاله الفتاة بدفع ٢٥٠ الف دولار فورا.

وقالت السفير ان «بيير» رد عليها بالقول انه لا يحمل هذا المبلغ. وعندما هددت الفتاة بافشاء السر وهي خارجة من الغرفة، اطلق عليها الرجل النار بمسدس كاتم للصوت حيث اصابها في رأسها وارداها قتيلة.

واضافت السفير بان المجرمين القوا بجثة الفتاة في البحر مع حلول الظلام.

واورد التقرير ان «بيير» طلب فيما بعد من شقيق الفتاة تسليم نفسه الى الشرطة والاعتراف بانه قتل شقيقته دفاعا عن شرف العائلة ووعده بان يخرجه من السجن في المستقبل.

غير ان شقيق الفتاة - والرواية للصحيفة - لم يسلم نفسه بالرغم من الضغوطات التي تعرض لها، ثم كشف عن تفاصيل العملية.

وقالت السفير في صفحتها الاولى، ان الفتاة المقتولة واخاها كانا يحتفظان بعلاقات مع حسين عبدالنبي، رئيس عمليات الامن والاستخبارات لجيش لبنان الجنوبي.

وذكرت السفير ان الفتاة وشقيقها اجتمعا عدة مرات في «الحزام الامني» مع عبدالنبي، وهو رجل شيعي ملتح في بداية الاربعينات من العمر.

وقالت السفير ان وزير الداخلية سامي الخطيب خطط لعقد مؤتمر صحفي قريبا للاعلان عن نتائج التحقيق في حادث التفجير.

ونقلت الصحيفة عن القاضي موريس كوام قوله: «لقد جمعنا عدة ادلة حول حادث تفجير الجامعة».

الادارة المدنية لمنطقة يهودا والسامرة
ضابط الادارة للشؤون الداخلية
مجلس التنظيم الاعلى
اللجنة الفرعية للتنظيم المحلي

اعلان عن تصديق مخطط تنظيم تفصيلي رقم: ١٥٨٧/٧٢/٩٠ الموجود بحوض رقم: (٢) قطعة رقم: (١٨٢، ١٨٣) بموقع: مرج العصاب من اراضي قرية: قبيا في لواء: رام الله.

استنادا للصلاحيات بموجب المادة ٢ من الامر بخصوص قانون تنظيم المدن والقرى والابنية لمنطقة (يهودا والسامرة)(رقم ٤١٨) ٥٧٣١ - ١٩٧١ وبموجب المواد ٢٤(٤)(٥)(٦) لقانون تنظيم المدن والقرى والابنية رقم ٧٩ لسنة ١٩٦٦ قررت اللجنة الفرعية للتنظيم المحلي بوضع المشروع المذكور اعلاه موضع التنفيذ. بعد مضي خمسة عشر يوما من تاريخ نشر هذا الاعلان في الجريدة.

موشيه زاغا
ضابط الادارة للشؤون الداخلية
رئيس مجلس التنظيم الاعلى

قانون التنظيم والبناء ١٩٦٥
منطقة التنظيم المحلية القدس
اعلان بخصوص ايداع خارطة تشكل تغيير خارطة هيكلية محلية

يعلن بهذا وفقا للمادة ٨٩ من قانون التنظيم والبناء لعام ١٩٦٥ انه اودع في مكاتب اللجنة اللوائية للتنظيم والبناء لواء القدس وفي مكاتب اللجنة المحلية للتنظيم والبناء القدس خارطة تشكل تغيير خارطة هيكلية محلية مسماة: خارطة رقم ٣٢٥٤ا، تغيير رقم ٩٠/١ لتغيير الخارطة الهيكلية المحلية رقم ٣٢٥٤.

وهذه هي المساحات المشمولة في الخارطة واماكنها: القدس. حي جفعات شاؤول، شارع كنافي سوفير، جنوب شارع مدخل المدينة وغرب سوق الجملة. قطع اراضي رقم ٣، ٤، ٥، ٦، ١١ (جزء) و-١٥ بموجب الخارطة ٣٢٥٤ كل ذلك وفقا للحدود المشار اليها على المخطط بالخط الازرق. حوض ٣٠١٨٦ جزء من القسائم ٢٤، ٣٧، ٤٧، ٧٥ حوض ٣٠٢٣٠ جزء من القسائم ٢، ٣، ٣٢.

اهم تعليمات الخارطة: ا)الغاء مقطع من طريق وتغيير معالم طريق مصادق عليها من خلال تغيير التخصيصات التالية: تغيير تخصيص مساحة من طريق الى منطقة صناعية تغيير تخصيص مساحة من منطقة صناعية الى طريق (ب)تحديد مساحة الى طريق و/او لتصميم منظر طبيعي. (ج)توحيد واعادة تقسيم.

كل من يهمه الامر بامكانه الاطلاع على الخارطة في الايام والساعات التي تكون فيها المكاتب المذكورة مفتوحة لاستقبال الجمهور. كل معني بالارض بالبناء او اي جزء تخطيطي اخر ويرى نفسه متضررا من الخارطة وكل صاحب حق وفق المادة ١٠٠ من القانون يحق له تقديم اعتراض خلال شهرين من يوم نشر هذا الاعلان في الجريدة الرسمية الى مكاتب اللجنة اللوائية للتنظيم والبناء لواء القدس شارع شلومتسيون هملكا القدس ٩١٠١٠ تلفون ٢٩٠٢٢٢ - ٠٢، على المعترض تقديم نسخة عن اعتراضه الى مكاتب اللجنة المحلية القدس شارع هليل ٢٣ القدس ٩٤٥٨١. الاعتراضات على الخارطة لا تقبل ولا يتم النظر فيها الا اذا قدمت خطيا مع بيان الاسباب مرفقة بتصريح يؤكد صحة الوقائع التي تستند عليها

الياهو سويسا
رئيس اللجنة اللوائية للتنظيم والبناء/ لواء القدس

أكبر تشكيلة من الأدوات الكهربائية تحت سقف واحد
وبأسعار.. للزبائن الكرام فقط
شركة أكرم سبيتاني وأولاده

كاسيت مزدوج - ديسك اسطوانات - ايكولايزر + سماعات منفردة + موجه ١٤٩٩، شيكل
تلفزيون ملون ١٤" + موجه ابتداء من ١١٤٩ شيكل
ڤيديو ابتداء من ١٣٩٩ شيكل
ثلاجة أميركي ١٨ قدم ٤٨٠ لتر ٣٣٩٩ شيكل
مايكروويڤ يسخن خلال ثوان ٦٩٩ شيكل
ماكنة العاب تشكيلة متنوعة من كاسيتات الالعاب ابتداء من ٢٣٩ ش
مكنسة كهربائية هيتاشي ١١٠٠ واط قطع للبرادي والكنبيات بدون كيس ٤٥٩ ش
نشافة ملابس صنع انجلترا ٩٩٩ ش
عصارة جزر ١٨٩ شيكل
راديوراتر زيت كهربائي تحكم بالحرارة + ترموستات ٢٥٠٠ واط ٣٤٩ ش ٣٠٠٠ واط ٣٩٩ ش
توستراوڤن يحمر + يسخن مع مؤقت ١٨٩
إبريق كهرباء ٦٩ شيكل
راديو + مسجل ٩٩ شيكل
مكواة بخار ٥٩ شيكل
حرام كهربائي تحكم بالحرارة مفرد ٨٩ ش مجوز ١٤٩ ش
عصارة برتقال حجم كبير ٥٩ ش
صوبة للحمام ٧٩ ش
خلاطة + مطحنة بن ٧٩ ش
راديو + منبه ٧٩ ش

نرجو من حضرات التجار الكرام.. عدم الإحراج.. الأسعار المخفضة تباع في فروع شركة أكرم سبيتاني وأولاده.. وللزبائن الكرام فقط

الفرع الرئيسي: القدس - شارع صلاح الدين - قرب سينما الحمراء - ت: ٢٧٢٢٣٥
الفروع: البيرة - قرب سينما الوليد - ت ٩٥٦٠٢٤ - بيت لحم - مقابل سينما بيت لحم - ت ٧٤٢١٢٤ - بيت ساحور - ميشيل جبر - شارع السينما - ت ٧٤٢٠٥٨
نابلس: عميد داود عرفات - قرب سينما العاصي - ت ٠٥٣/٧٧٧٣٢ - نابلس: حسن زهير سمارة - الخليل: معرض الحرباوي - أولاد طريق بير السبع - ت: ٩٦٤٥٣٥

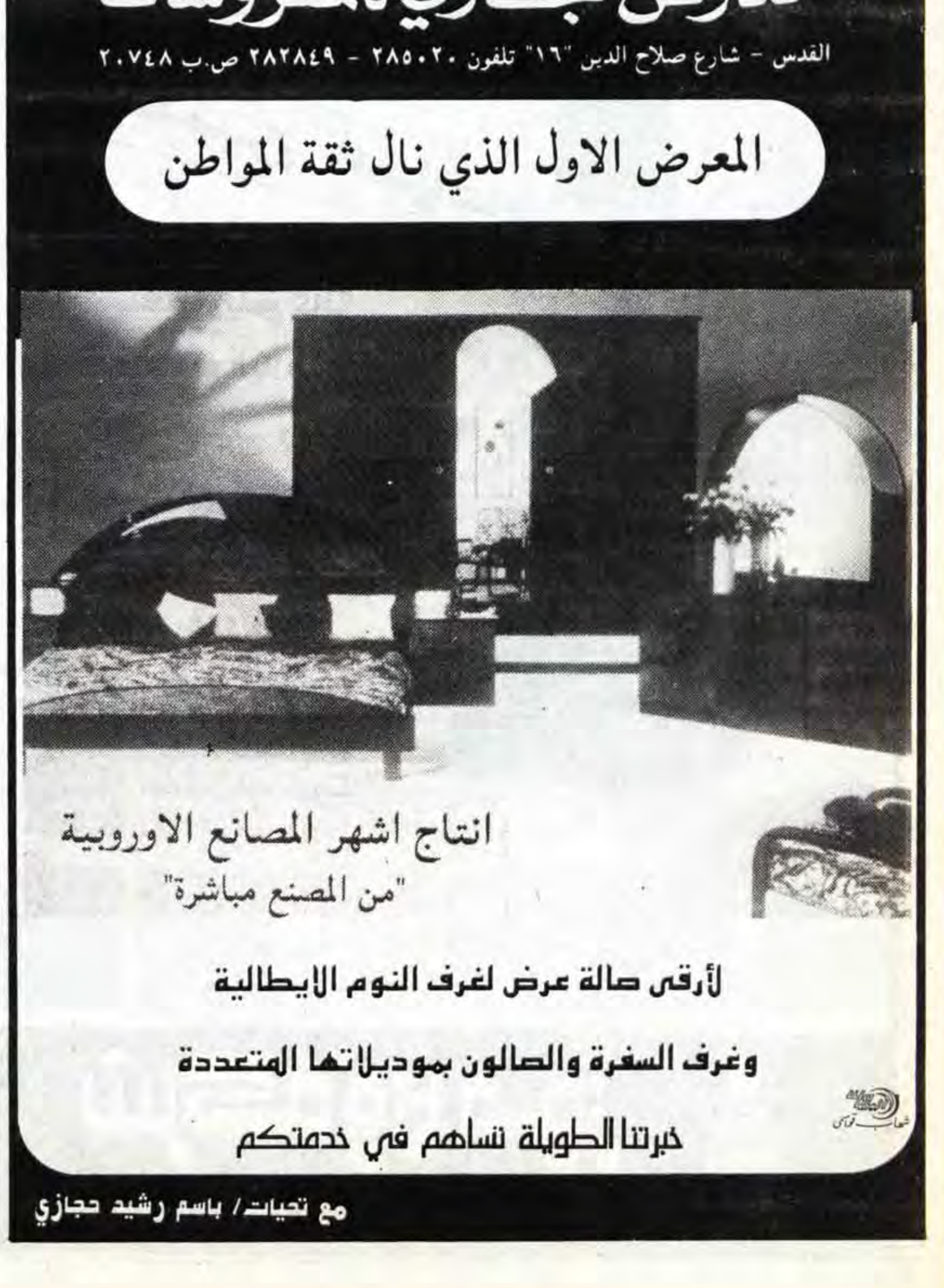

معارض حجازي للمفروشات
القدس - شارع صلاح الدين "١٦" تلفون ٢٨٥٠٢٠ - ٢٨٢٨٤٩ ص.ب ٢٠٧٤٨
المعرض الاول الذي نال ثقة المواطن
انتاج اشهر المصانع الاوروبية
"من المصنع مباشرة"
لأرقى صالة عرض لغرف النوم الايطالية
وغرف السفرة والصالون بموديلاتها المتعددة
خبرتنا الطويلة تساهم في خدمتكم
مع تحيات/ باسم رشيد حجازي

حديث "القدس"

استمرار المعاناة العراقية والتهديدات ضد ليبيا.. تحد جديد امام العرب

وسط التطورات السياسية العالمية والاقليمية يبدو ان العالم نسي او اراد ان يتناسى المأساة الانسانية الصامتة للشعب العراقي بشيوخه ونسائه واطفاله الذين يتعرضون لابشع انواع المعاناة جراء الحصار المفروض منذ اكثر من عام. كما اخذت الحملة الاميركية الغربية المناهضة لليبيا حيزا ضيقا من الاهتمام العربي والعالمي علما ان الحديث يدور عن دولة ذات سيادة تتعرض لشتى انواع التهديد المباشر والمبطن وباستخدام مختلف الوسائل بما فيها العسكرية.

ما يهمنا هنا ان كلا القضيتين ترتبطان بأمن واستقرار المنطقة والسلام فيها في الوقت الذي اكد فيه المجتمع الدولي رغبته في رؤية المنطقة تنعم بالامن والسلام والاستقرار وفي الوقت الذي تتواصل فيه مساعي السلام في المنطقة بعد عقد مؤتمر السلام في مدريد وبدء المحادثات الثنائية. والسؤال الذي يطرح نفسه هنا: اذا كان الشعبان العراقي والليبي جزءا لا يتجزأ من المنطقة فهل ستخدم معاناة عشرات الاف الاطفال العراقيين جراء حرمانهم من الادوية والاغذية الضرورية عملية السلام في المنطقة؟ وهل تنسجم الرغبة المعلنة في خلق شرق اوسط جديد مزدهر مع ابقاء العراق وسط انقاض الحرب والدمار والاصرار على حرمانه من اعادة بناء بنيته التحتية والعيش كباقي شعوب العالم؟ وهل سيخدم عدوان جديد على سيادة بلد عربي مثل ليبيا ـ بأي وسيلة كانت ـ الامن والاستقرار في المنطقة؟

واذا كان الشعبان العراقي والليبي جزءا من الامة العربية فما الذي يفعله العرب اليوم لرفع المعاناة عن الشعب العراقي ودرء المخاطر التي تتهدد الشعب الليبي؟ وهو السؤال الذي يجب ان يطرح امام كل المؤسسات السياسية العربية خاصة وان الحديث يدور عن انتهاك سيادة دولة عربية وتعريض امن وسلامة دولة عربية اخرى للخطر.

ما يتعرض له الشعبان العراقي والليبي ربما لا يختلف كثيرا عما تتعرض له شعوب العالم الثالث حيث لا تعني مآسي الملايين شيئا في ظل نظام عالمي قاس، مقارنة بما تعنيه وفاة حوت او زواج نجم او انخفاض وارتفاع اسعار البورصات العالمية لنفس هذا النظام.

معايير الامس المجحفة يجب ان تذهب الى غير رجعة خاصة وان نظاما دوليا جديدا بدأ يأخذ مكان النظام القديم، هذا على اعتبار ان النظام الدولي الجديد يفترض ان يقوم على اساس الشرعية الدولية ويطمح الى احقاق العدل والسلام في العالم.

هذا النظام الدولي الجديد لا يمكن ان يكتب له النجاح اذا ما قام على اسس الاجحاف بحقوق الشعوب النامية والفقيرة وفرض منطق القوة والهيمنة لرسم خريطة العالم الجديد بما ينسجم ومصالح القوى المؤثرة فيه وبذلك لن يكون مصيره افضل من مصير الكثير من الاتفاقيات والمعاهدات التي ولدت على اكتاف الشعوب ولم تخدم السلم والامن العالميين.

واذا كان الحال كذلك فان ما يواجه العالم العربي اليوم ليس قضية ليبيا او العراق او الجزائر وانما قضية العرب جميعا... مكانتهم في هذا النظام الجديد... هل يكتفون بمشاهدة ما يجري ام يتحركون لترسيخ مبادىء العدل والسلام في النظام الدولي الجديد؟ انه التحدي الذي يواجه العرب جميعا ولا يقتصر على الشعبين العراقي والليبي.

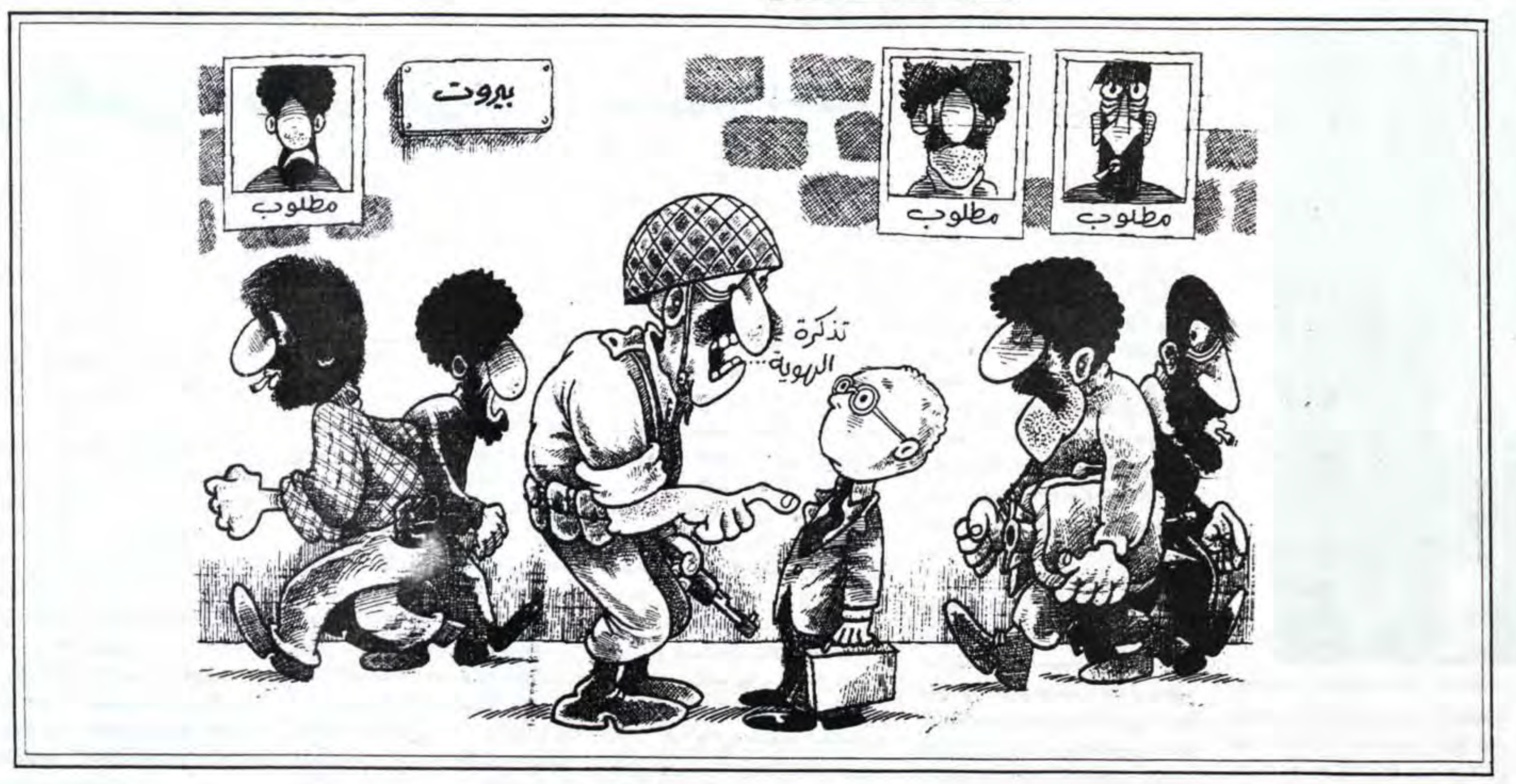

القدس
جريدة يومية سياسية
تأسست سنة ١٩٥١
صاحب الامتياز والمحرر المسؤول
محمود ابو الزلف
الادارة والتحرير والمطابع
قلنديا ـ طريق المطار
☎ ٨٥٥٤٢١/٢/٣/٤
فاكسميل رقم: ٨٥٦٩٣٧ ـ ٠٢
٢٨٣٦٣٥ ـ ٠٢
ص.ب ١٩٧٨٨
المكتب الفرعي: القدس شارع صلاح الدين
☎ ٢٨٢٤٧٥/٦
الطباعة: مطابع القدس العربية
AL- QUDS
Arabic Daily Newspaper
Est. 1951
P.O.Box: 19788, Jerusalem
Publisher and
Editor-in-Chief
MAHMOUD ABU ZALAF
TEL: 02 – 855421/2/3/4
02 – 282475/6
TEL-FAX: 02–856937
02–283635

اسلوب الضبابية .. لاحراز تقدم في عملية السلام!

بقلم: شلومو غازيت
«يديعوت احرونوت»

●قد تجري المفاوضات السياسية بين الاطراف المتنازعة بوضعين مختلفين الوضع الاول يكون فيه احد الطرفين مهزوما يجبر على قبول املاءات الخنوع وتكون مدى قدرته على المماطلة معدومة. اما الوضع الثاني فيكون فيه الطرفان يتجادلان في ظروف حرة وقدرة متبادلة على المناورة.

لا يعتبر الوضع الاول واقعيا في العلاقة بين اسرائيل والعرب. واننا لا نرى احتمالات هزيمة عربية شاملة وتامة. هزيمة تمكن اسرائيل من فرض املاءاتها وشروطها على التسوية السياسية. وبصورة معاكسة اذا تمكن العرب من هزيمة اسرائيل فلن يكون هناك اي مجال للمفاوضات والتسوية السياسية، اذ ببساطة ستختفي اسرائيل عن الخارطة.

ان ما تمتاز به المسيرة السياسية بين طرفين متجادلين ومساحة مناوراتها واسعة جدا، هو تصادم المصالح. فمن جهة تتجه النية الى احراز تقدم على المسيرة والتوصل الى تسوية سياسية، ومن جهة ثانية التطلع الواضح الى الحصول على الحد الاقصى من خلال تنازلات صغيرة جدا للطرف الاخر. وتناقض المصالح هذا هو الذي يقف وبصورة عامة عقبة وحاجزا امام احراز اي تقدم عملي.

كيف يتم احراز تقدم على الرغم من ذلك في المسيرة؟ الحل الافضل هو اتباع اسلوب الضبابية في بنية صغية الحل.؟

تعني ضبابية البنية العامة للمفاوضات او بكلمات بسيطة تجاوز احجار الزاوية، تجاوزا لموضوعات حساسة التي توجد احتمالات لتوصل الاطراف الى اتفاق حولها، وذلك من خلال ايجاد صيغ ضبابية عن سبق اصرار وتمكن الضبابية كل طرف من العثور على صيغة الحل وفقا لوجهات نظره.

وليس من الضروري، بل من الافضل ان يقوم «طرف ثالث» بعرض هذه الصيغة الضبابية، طرف حيادي يوافق عليه الطرفان، واذا قام احد الطرفين بعرض هذه الصيغة فلا ريب في ان شكوكا ستبرز لدى الطرف الاخر، حول احتمالات وجود افخاخ فيه، ولهذا فان الشكوك، الحذر والتخوف الطبيعي سيؤدي الى عدم تبنيه له.

ما هو الحل؟ يدرك الطرفان بان الضبابية لا تؤدي الى حل اي شيء وان الخلافات في الاراء ستبقى قائمة. اما السر فيرتكز على المبادىء التالية:

أ ـ تمكن الصيغة الضبابية من احراز تقدم على المسيرة، وذلك من خلال تاجيل الحسم في الموضوعات التي توجد خلافات حولها.

ب ـ من المفروض ان يؤدي احراز تقدم على المسيرة الى زيادة حجم الثقة المتبادلة بين الاطراف، ويضفي تغييرا على المعطيات النفسية في العلاقة بينها، وسيؤدي ذلك الى وجود معطيات مختلفة عن تلك التي كانت قائمة ابان المفاوضات. وستؤدي هذه المعطيات الى اضفاء الاطراف مرونة على مواقفها، وربما تضفي الاطراف مرونة على النقاط الجوهرية التي توجد خلافات حولها والتي تمت صياغتها بصورة ضبابية.

ج ـ القضية المركزية التي ستعرض في المستقبل لن تتعلق فيما اذا كان يجب التنازل في الموضوع الحيوي والامل بان مسيرة التسوية التي سيتم الاتفاق عليها ستضفي مصداقية على التنازل. بل على العكس من ذلك اذ ستكون القضية: عندما تكون المسيرة في اوجها واثبتت جدواها ، فهل سيكون من المناسب التصلب في موضوع بغض النظر عن اهميته، اذا كان هذا التصلب سيؤدي الى الغاء كافة انجازات هذه المسيرة؟!

اليوم وفي الوقت الذي تقف فيه اسرائيل على رأس مسيرة مع جيرانها فمن الجدير ان تشكل ضبابية بنية صياغة الحل شمعة تضيء امام الاطراف الثلاثة ـ اسرائيل، الوفود العربية و «الطرف الثالث». لا يوجد اسهل من اضفاء حدة متزايدة على نقاط الخلاف لكن لا مناص من تجاوز نقاط الخلاف هذه، وعرض حلول ضبابية وتاجيل عملية الحسم لفترة لاحقة، بعد احراز تقدم حقيقي بكافة عناصر المفاوضات التي بالامكان الاتفاق عليها.

والجدير بالذكر ان موشيه ديان كان من كبار المساهمين بفرض ضبابية على الصياغات الامر الذي لم يكن بالامكان بدونه احراز تقدم على السلام مع مصر.

المطلوب من شامير ... التفكير بجدية بشعار «اراض مقابل سلام»

بقلم: البروفيسور جابي شيفر
«يديعوت احرونوت»

● يشعر اسحق شامير رئيس الحكومة الاسرائيلية، ومساعدوه بالسرور من الوضع الذي يمر به الرئيس الاميركي جورج بوش، ولا ريب في انهم يشعرون بالارتياح لدى مشاهدتهم للاوضاع الاقتصادية المتردية في الولايات المتحدة، ولهبوط الاسعار في بورصة «وول ستريت»، وجراء الانخفاض الحاد في شعبية الرئيس، وخسارة احد مقربيه في الانتخابات في بنسلفانيا، والحديث الذي اجراه بوش مع زعماء المنظمات اليهودية في الولايات المتحدة. ولا ريب في ان شامير وزمرته ايقنوا من خلال ذلك بانهم يستطيعون المماطلة في مسيرة السلام.

يبدو شامير وابان جولته الحالية في الولايات المتحدة وبصورة علنية مصمما على أرائه، متصلبا في مواقفه اذ يكرر صباح مساء معارضته الشديدة لاي حل وسط في المناطق ـ وذلك في الوقت الذي يدرك فيه الجميع بان هذه المواقف تثير استياء وغضب الرئيس ووزير خارجيته جيمس بيكر.

ولعدة اسباب يجب ان نقول لرئيس الحكومة الاسرائيلية تمهل، ومن الجدير بشامير ومساعديه ان لا يفقدوا صبرهم واناتهم، وعلى الرغم من بدء المعركة الانتخابية في الولايات المتحدة وعلى الرغم من الصعوبات التي تواجهها الادارة الاميركية فمن السابق لاوانه الاستخفاف بالثنائي بوش وبيكر، وعلى وجه التحديد الان قد تستخدم وبصورة اكبر العصي.

اولا ـ من السابق لاوانه التنبؤ بان هذه ستكون فترة حكم بوش الاولى والاخيرة. وعلى العكس من طابع الصراع العربي ـ الاسرائيلي الذي لم يتغير حتى الان فان الاوضاع الاقتصادية في الولايات المتحدة قد تتغير وحينذاك ستعود اسهم بوش لترتفع وقد حدثت امور كهذه.

ثانيا ـ وحتى اذا استمرت الازمة الاقتصادية الحالية في الولايات المتحدة فان نتائج الانتخابات هناك ستتحدد من خلال عدة عناصر اخرى ايضا منها طابع الاخطار والاحتمالات قبيل الانتخابات، المرشحين الذين سينافسون بوش، الانجازات التي حققها في امور اخرى، بما في ذلك مسيرة السلام. وبهذا الخصوص ايضا يجب ان نؤكد بانه اذا شعر بوش وبيكر بانهما سيخسران الانتخابات سيضاعفان من الضغوط ـ خصوصا العقوبات الاقتصادية ـ على اسرائيل والعرب من اجل احراز تقدم على مسيرة السلام.

ثالثا ـ على الرغم من الترحاب الذي يحظى به شامير من قبل الجالية اليهودية والاميركية فان معظم افراد هذه الجالية لا يؤيدون بصورة تامة وكاملة المواقف التي تتبناها حكومة اسرائيل. وستزداد الانتقادات التي توجه للحكومة والتنصل من سياستها اكثر فاكثر وذلك عندما تمر الجالية اليهودية في رحلة صراع بين ولائها للولايات المتحدة ورئيسها من جهة وولائها للحكومة الاسرائيلية الرافضة من جهة ثانية.

ولا تعتبر اسرائيل في الاونة الاخيرة ثروة استراتيجية للولايات المتحدة، بل واثبتت عدة حوادث جرت في المنطقة بان اسرائيل فقدت قدرتها على ردع الدول العربية. واكثر من ذلك يدرك الجميع بان اسرائيل تعاني من ازمة سياسية داخلية، وازمات اقتصادية، اجتماعية عميقة، وانها اكثر من اي فترة سابقة بحاجة الى دعم مكثف من الحكومة الاميركية.

اما النتيجة التي يمكن الخلوص اليها والتي تعتبر نوعية فتؤكد: المطلوب من شامير الآن التسهيل على الاستعدادات من اجل الاستمرار في المفاوضات والتفكير بصورة جادة بالموضوع الرئيسي مناطق مقابل سلام.

★ ملاحظة: البروفيسور جابي شيفر ـ هو مدير معهد «ديفيز» للعلاقات الدولية في الجامعة العبرية.

قبل عشرين عاما

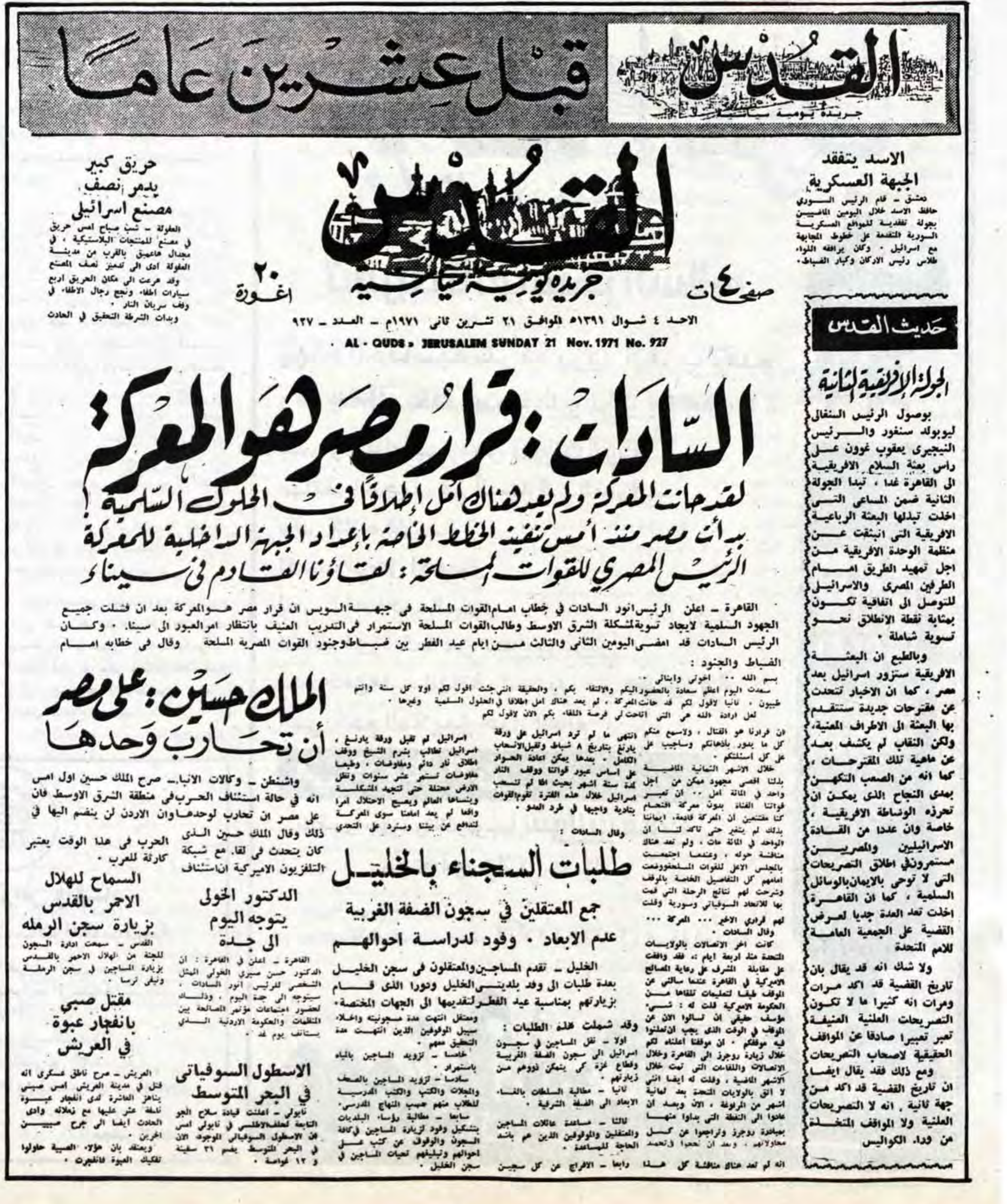

القدس
جريدة يومية سياسية

الاسد يتفقد الجبهة العسكرية

دمشق ـ قام الرئيس السوري حافظ الاسد خلال اليومين الماضيين بجولة تفقدية للمواقع العسكرية السورية المتقدمة على خطوط المجابهة مع اسرائيل . وكان يرافقه اللواء طلاس رئيس الاركان وكبار الضباط .

القدس
جريدة يومية سياسية
٤ صفحات
٢٠ اغورة
الاحد ٤ شوال ١٣٩١هـ الموافق ٢١ تشرين ثاني ١٩٧١م ـ العدد ـ ٩٢٧
AL - QUDS » JERUSALEM SUNDAY 21 Nov. 1971 No. 927

حريق كبير يدمر نصف مصنع اسرائيلي

العفولة ـ شب صباح امس حريق في مصنع للمنتجات البلاستيكية ، في مجدال هاعيمق بالقرب من مدينة العفولة ادى الى تدمير نصف المصنع
وقد هرعت الى مكان الحريق اربع سيارات اطفاء ، ونجح رجال الاطفاء في وقف سريان النار .
وبدات الشرطة التحقيق في الحادث

السادات: قرار مصر هو المعركة

لقد حانت المعركة ولم يعد هناك أمل إطلاقاً في الحلول السلمية!

بدأت مصر منذ أمس تنفيذ الخطط الخاصة بإعداد الجبهة الداخلية للمعركة

الرئيس المصري للقوات المسلحة: لقاؤنا القادم في سيناء

القاهرة ـ اعلن الرئيس انور السادات في خطاب امام القوات المسلحة في جبهة السويس ان قرار مصر هو المعركة بعد ان فشلت جميع الجهود السلمية لايجاد تسوية لمشكلة الشرق الاوسط وطالب القوات المسلحة الاستمرار في التدريب العنيف بانتظار امر العبور الى سينا . وكان الرئيس السادات قد امضى اليومين الثاني والثالث من ايام عيد الفطر بين ضباط وجنود القوات المصرية المسلحة وقال في خطابه امام الضباط والجنود :

بسم الله .. اخوتي وابنائي .

حديث القدس

الجولة الافريقية الثانية

بوصول الرئيس السنغالي ليوبولد سنغور والرئيس النيجيري يعقوب غوون على راس بعثة السلام الافريقية الى القاهرة غدا ، تبدا الجولة الثانية ضمن المساعي التي اخذت تبذلها البعثة الرباعية الافريقية التي انبثقت عن منظمة الوحدة الافريقية من اجل تمهيد الطريق امام الطرفين المصري والاسرائيلي للتوصل الى اتفاقية تكون بمثابة نقطة الانطلاق نحو تسوية شاملة .

وبالطبع ان البعثة الافريقية ستزور اسرائيل بعد مصر ، كما ان الاخبار تتحدث عن مقترحات جديدة ستتقدم بها البعثة الى الاطراف المعنية، ولكن النقاب لم يكشف بعد عن ماهية تلك المقترحات ، كما انه من الصعب التكهن بمدى النجاح الذي يمكن ان تحرزه الوساطة الافريقية ، خاصة وان عددا من القادة الاسرائيليين والمصريين مستمرون في اطلاق التصريحات التي لا توحي بالايمان بالوسائل السلمية ، كما ان القاهرة اخذت تعد العدة جديا لعرض القضية على الجمعية العامة للامم المتحدة

ولا شك انه قد يقال بان تاريخ القضية قد اكد مرات ومرات انه كثيرا ما لا تكون التصريحات العلنية العنيفة تعبر تعبيرا صادقا عن المواقف الحقيقية لاصحاب التصريحات ومع ذلك فقد يقال ايضا ان تاريخ القضية قد اكد من جهة ثانية ، انه لا التصريحات العلنية ولا المواقف المتخذة من وراء الكواليس

الملك حسين: على مصر أن تحارب وحدها

واشنطن ـ وكالات الانباء ـ صرح الملك حسين اول امس انه في حالة استئناف الحرب في منطقة الشرق الاوسط فان على مصر ان تحارب لوحدها وان الاردن لن ينضم اليها في ذلك وقال الملك حسين الذي كان يتحدث في لقاء مع شبكة التلفزيون الاميركية ان استئناف الحرب في هذا الوقت يعتبر كارثة للعرب .

طلبات السجناء بالخليل

جمع المعتقلين في سجون الضفة الغربية

علم الابعاد . وفود لدراسة احوالهم

الخليل ـ تقدم المساجين والمعتقلون في سجن الخليل بعدة طلبات الى وفد بلديتي الخليل ودورا الذي قام بزيارتهم بمناسبة عيد الفطر لتقديمها الى الجهات المختصة.

وقد شملت هذه الطلبات :

الدكتور الخولي يتوجه اليوم الى جدة

السماح للهلال الاحمر بالقدس بزيارة سجن الرمله

مقتل صبي بانفجار عبوة في العريش

الاسطول السوفياتي في البحر المتوسط

هل كان تيري ضحية تلاعب المخابرات الأميركية؟

لندن ـ ا.ف.ب ـ هل كان تيري ويت، الذي أفرج عنه يوم الاثنين في لبنان ضحية تلاعب الاستخبارات المركزية الاميركية «سي.اي.اي»، عندما شكل غطاء للكولونيل اوليفر نورث في فضيحة ايرانغيت .. وسائل الاعلام البريطانية تتهم الـ «السي.اي.اي» بانها «استخدمت» الرهينة السابق لاغراض التجسس.

وذكرت محطة تلفزيون «بي.بي.سي/١»، التي بثت مساء الثلاثاء تحقيقا كبيرا حول القضية، ان المبشر الانغليكاني شكل غطاء لمساومات غير مشروعة /اسلحة مقابل الرهائن/ بين الولايات المتحدة وايران عامي ١٩٨٥ و١٩٨٦.

وجاءت هذه الاتهامات على لسان المسؤول السابق في مجلس الامن القومي الأميركي مايكل ليدين.

وربما يكون تيري ويت، الذي اختطف في كانون الثاني ١٩٨٧ ساعد الـ «سي.اي.اي»، بعلم منه او من غير علم في الحصول على معلومات حول مكان احتجاز الرهائن الغربيين في بيروت.

فحسب شهادة السفير الاميركي السابق ايجين دوغلاس، قدم الكولونيل اوليفر نورث، الذي كان على اتصال منتظم بتيري ويت الى هذا الاخير «جهاز ارسال» صيف ١٩٨٥ قبل سفره في مهمة الى بيروت لحمايته على حد زعمه من الاختطاف، ولكن في الواقع لتحديد مكان الرهائن.

واكد السفير السابق، ان ويت وافق على حمل هذا الجهاز. وكان مسؤولو الاستخبارات الاميركية ينوون حينها القيام بعملية عسكرية للقوات الخاصة في بيروت، للافراج عن الرهائن، وكانوا بحاجة لمعرفة مكان احتجازهم، ثم تم التخلي عن الخطة.

وقالت الـ «بي.بي.سي» ان ويت التقى نورث، الشخصية المركزية في فضيحة ايرانغيت حوالي عشرين مرة، اي اكثر بكثير مما اعلنت عنه الصحافة، واكدت انها حصلت على الملاحظات الشخصية للكولونيل نورث.

واقرّت الكنيسة الانغليكانية على لسان المتحدث باسم اسقف كانتوربري، بان الكولونيل نورث كان اهم محاوري ويت في الادارة الاميركية.

وكان اوليفر نورث مهتما بالاتصالات التي اجراها ويت مع خاطفي الرهائن، بينما كان يبحث بشكل سري بيع اسلحة الى ايران، رغم الحظر مقابل الافراج عن الرهائن الاميركيين.

وفي نهاية العام ١٩٨٦، اراد الاميركيون ان يعود المبشر الانغليكاني الى بيروت، ويقنع الخاطفين بالسماح له بمقابلة جميع الرهائن معا، ومباشرة وجهاز الارسال مزروع تحت جلده او في نسخة من الكتاب المقدس.

في كانون الاول ١٩٨٦، وبعد شهر من بدء انكشاف فضيحة ايرانغيت، صرح ويت للصحافيين انه لم يكن ابدا على علم بالفضيحة.

وقال: «لم افاوض في اي وقت حول السلاح او المال». وفي الفترة نفسها يعتقد ان الاصوليين الشيعة اللبنانيين لاحظوا في بيروت العلاقة التي تربط بين تيري ويت والكولونيل نورث.

وعلى الرغم من تحذيرات وزارة الخارجية البريطانية والكنيسة الانغليكانية، اللتين حذرتاه من الخطر، عاد ويت الى بيروت في ١٢ كانون الثاني ١٩٨٧، وكانت تلك اخر مهمة له قبل ان يختفي بعدها بايام.

وفي مقابلة مع القناة الرابعة للتلفزيون البريطاني، اقرّ الكولونيل نورث مساء امس الاول، بان ويت كان «قدّم له مساعدة هامة» عبر الاتصال بالخاطفين، لكنه اكد ان المبشر الانغليكاني لم يكن «عميلا» للحكومتين الاميركية او البريطانية. وقال انه كان «عميلا للانسانية وللكنيسة الانغليكانية والكنيسة الكاثوليكية».

ويوم الاثنين الماضي، اعرب اسقف كانتوربري السابق لورد رونسي، الذي ارسل ويت الى لبنان عن «اسفه»، لان المسؤولين الاميركيين «استغلوا جهود موفده على غير علمه».

ويرتاح ويت بعد خروجه من الحجز في قاعدة القوات الجوية الملكية بعيدا عن الصحافة. وقد دافعت عائلته صباح اليوم عن «هذا الرجل النزيه». وقال ابن عمه جون «لا نعتقد انه كان يمكن ان يفعل ما يُسيء الى نزاهته».

واستقبلت الصحف الشعبية ويت كبطل، ولم توفر مديحا لشجاعته ومقاومته.

«لا تأخذوا اقوالنا بصورة جادة» هذه هي رسالة حزب «العمل» للناخبين

●في الايام الذي كان فيه الكيبوتس كيبوتسا وكان الضمير حيا، تحدثوا عن شاب من اعضاء الكيبوتسات كان يتجول في شوارع تل ابيب يعيش حياة رغد واسراف، لكنه كان يقول بصورة دائمة لزملائه بانه يبحث عن زوجة. وفي اللحظة التي سيتزوج فيها سيعود للكيبوتس. وحينما كان يبدي بعض الاشخاص تشككا او سخرية كان الشاب يقول: اعتمدوا علي، بعد يوم من الزواج سنكون في الكيبوتس. ووجد في نهاية المطاف شابة ملائمة وبعد يوم واحد من الزواج اشترى بيتا شمالي تل ابيب، وعندما سالوه عن كافة الوعود التي قدمها في فترات سابقة قال «الان توجد وقائع جديدة تماما، انني الان متزوج».

تقريبا منذ ٢٥ عاما يستعد حزب «العمل» للحظة التي ستجري فيها مفاوضات سلام. وعندما ستحل المفاوضات وعد الحزب مئات بل والاف المرات، ستصر على الاحتفاظ بهضبة الجولان بغور الاردن وبالقدس وبغوش عتسيون. واضافة لذلك عندما تحل المفاوضات لن توافق على حق تقرير المصير للشعب الفلسطيني ولن تجري مفاوضات مع منظمة التحرير الفلسطينية. ولقد كتبت هذه الامور وقيلت في الاف المقالات والخطابات ووردت في البرنامج السياسي للحزب وتم تقديم وعود بها للناخبين طوال المراحل الانتخابية الخمس للكنيست. لكن يقول حزب «العمل» الان بانه يجب اعادة دراسة كافة المواقف وتنسيقها مع الواقع، لانه توجد الان اوضاع جديدة تماما، اذ تجري مفاوضات.

اي اوضاع جديدة تلك التي يتحدثون عنها؟ هذه هي الاوضاع التي تحدثتم عنها طوال السنوات الماضية، وللحقيقة نقول بانه حتى حزب «راكاح» لم يطالب بالانسحاب من هضبة الجولان دون احلال السلام. ان جميع الجدال الذي ساد طوال السنوات السابقة تلخص بالتالي ما الذي سنفعله عندما تبدا المفاوضات؟ (وقد حان الوقت ولم يكن مفاجئا لقد كانت لديكم كثرة ربع قرن للاستعداد لذلك، وعندما بدأت المفاوضات تقترحون اعادة دراسة الاوضاع.

يقول حزب «العمل» للناخبين ـ لا تاخذوا مواقفنا بصورة جادة اننا نتحدث فقط. ولدينا الاقوال امر والافعال امر اخر. ولقد قال اسحق رابين اخر المدافعين عن مواقف الحزب ذلك بصورة شبه واضحة هذا الاسبوع. لقد قال بان البرنامج السياسي لا يجب ان يكون قائما على ما نفكر القيام به. بل يجب ان يكون مرضيا للناخبين.

ومن جهة ثانية عرض شخص ما من معسكر الحمائم اقوال مثيرة للاهتمام بهذا الاتجاه ـ اننا لا نستطيع السماح لانفسنا بان نكون على يمين التكتل. وهذا يعني بان اسحق شامير هو الذي يقرر ويستطيع ايضا استبدال مواقف حزب «العمل».

واذا حاولنا الحكم وفقا لاستطلاعات الراي سنجد بان هذه الرسالة وصلت فعلا للناخبين الذين اقتنعوا بها. انهم لم يعودوا يتعاملون مع هذا الحزب بصورة جادة. واصبحوا يدركون بصورة ممتازة من الذي يقرر في اسرائيل ومن الذي ينجر وراءه.

اوري اليتسور
«يديعوت احرونوت»

القدس

مؤسسة الدراسات الفلسطينية

٢٧ عاما من العمل جعلت المؤسسة محط احترام وصدقية

■ امين سر مؤسسة الدراسات الفلسطينية السيد وليد الخالدي

■ لندن - من فاتنة دجاني - في التحدي الحضاري الذي فرضته اسرائيل على المنطقة، كان الارتقاء بالمواجهة هو الهم الاساسي الذي سيطر على المفكر السياسي العربي والفلسطيني لتاتي «مؤسسة الدراسات الفلسطينية» استجابة حقيقية لذلك التحدي بما يتضمنه من جهد مزدوج يتطلب اولا الوصول الى المستوى نفسه الذي وصلت اليه اسرائيل والحركة الصهيونية في التغلغل والتاثير في تشكيل الرأي العام العالمي وصناعة القرارات السياسية للدول الكبرى، ويتطلب ثانيا تجاوز هذا الى التاثير المضاد.

في هذا الاطار تفرض مؤسسة الدراسات الفلسطينية نفسها كتجربة رائدة ترسخت عبر العمل العلمي الموضوعي والمحافظة على مستوى عال من الرصانة والجدية بعيدا عن مثالب الترويج الاعلامي او المهاترات او الدخول في النزاعات. ومع تزايد الاهتمام بحل ازمة الشرق الاوسط والقضية الفلسطينية وفرت الجهود الفكرية للمؤسسة الدليل الفكري للساسة والمثقفين والاكاديميين في الجانب العربي - الفلسطيني والجانب الغربي، اذ حازت على صدقية تمثلت في اعداد برامج نشر مشتركة مع الجامعات العربية والاجنبية اضافة الى اصدار مجلات باللغات الانكليزية والفرنسية والعربية وبجهود مشتركة مع جهات اخرى.

عقد مجلس امناء المؤسسة اجتماعهم اخيرا في لندن وقد حققت المؤسسة الكثير من طموحات مؤسسيها فكان بمثابة وقفة تقييم ومراجعة لجهود ٢٧ عاما من الانتاج الفكري ووضع الخطوط العريضة للعمل المستقبلي بما فيها اقرار الموازنة للعام الجديد وبت مشاريع الابحاث التي ترفعها اللجنة التنفيذية بتوصية من لجنة الابحاث في ما يتعلق بالقضايا الانية مثل قضية الهجرة اليهودية وتاثيراتها والموقف الاميركي من القرار ٢٤٢ وقضايا المياه والمستوطنات ومصادرة الاراضي وغيرها.

وفي محاولة للتعرف على ظروف نشاة المؤسسة وتطورها التقت وليد الخالدي، امين السر واحد المؤسسين الثلاثة الذين انشاوا المؤسسة وعاصروها عبر تاريخها الاخران هما الدكتور قسطنطين زريق والسيد برهان الدجاني). فاكد ان المؤسسة عربية تعنى بالقضية الفلسطينية وقضية الصراع العربي - الاسرائيلي، مشيرا الى ان العناصر التي اسست لفكرة انشاء المؤسسة نمت على ارض بيروت اذ كانت مركز تقاطع تيارات عدة وتفاعلها خصوصا في محيط الجامعات التي استقطبت عددا كبيرا من المثقفين والاكاديميين العرب والفلسطينيين.

وكشف الخالدي ان المؤسسين حرصوا منذ البداية على تشكيل نواة من شخصيات عربية ذات كفاءة علمية وصدقية والتزام بالقضية الفلسطينية ورغبة في العمل الجاد. فتم الاتصال بالدكتور ادمون رباط (مؤرخ وباحث سوري) والشيخ سعيد حماده (استاذ في الاقتصاد) ونجلاء عز الدين (باحثة ومؤرخة) ووداد قرطاس (مربية مدرسة في بيروت) ونبيه فارس (مؤرخ واستاذ تاريخ) والشيخ موريس جميل، الذين رحبوا بالفكرة وسارعوا الى الانضمام الى المؤسسة.

وبعد الحصول على موافقة الحكومة اللبنانية في عام ١٩٦٣ وبعد تشكيل مجلس الامناء واستئجار مكتب من غرفتين كمقر يعمل فيه موظفان. بدا المكتب بوضع خطة نشر فكانت الخطوة الاولى اصدار نوعين من الكتب: دراسات باللغة الانكليزية لتعريف العالم الغربي بالقضية الفلسطينية والاخر اعادة نشر كتب عن القضية باللغة الانكليزية كانت اختفت من الاسواق اما لانها نفدت او لانها تؤيد وجهة النظر العربية فتمكنت اسرائيل من اخفائها من الاسواق او الحؤول دون طباعتها.

وكان التوسع يجري على قدم وساق وفي كل الجوانب اذ ازداد عدد اعضاء مجلس الامناء فاصبح ٤٣ عضوا من جميع الدول العربية. وبدأت المؤسسة بتلقي مساعدات من الحكومات والمؤسسات العربية بفعل جهود الامناء. وتطور ايضا الجهاز البحثي. وصدر عن المؤسسة منذ انشائها ٤٠٠ كتاب باللغات العربية والانكليزية والفرنسية والاسبانية.

ولان المؤسسة ادركت اهمية الجامعات في انشاء الجيل الجديد وتثقيفه وضعت نصب عينها هدف تاسيس صداقة مع الجامعات. وعليه بنت شبكة من العلاقات القوية مع الجامعات من خلال برامج نشر مشتركة مع كل من جامعة الكويت وبيروت وبغداد والقاهرة والخرطوم وحلب وغيرها على الصعيد العربي، ومع جامعة كاليفورنيا وانديانا وكولومبيا على الصعيد الغربي. وتعاونت ايضا مع مؤسسة «غالوب» لاستطلاع الراي وتقوم حاليا بمباحثات مع جامعتي كامبردج واوكسفورد البريطانيتين.

ونمت المكتبة ايضا فاصبحت اهم مكتبة في العالم العربي لجهة التخصص في القضية الفلسطينية والصراع العربي - الصهيوني، وتضمنت كبرى الصحف العربية والاجنبية مصورة على ميكروفيلم ومحفوظة في جناح في المكتبة، واصدرت نشرة بالعربية لرصد ما ينشر في الصحف العبرية. وقال الخالدي موضحا: «كنا روادا في دراسة اللغة العبرية في العالم العربي في ذلك الوقت (عام ١٩٦٣)، وعليه انشانا مكتبة متخصصة في العبرية تضم الصحف الكبرى العبرية واليهودية مصورة على ميكروفيلم منها «جويش كرونيكل» من عام ١٨٦٠ الى اليوم و«جيروزاليم بوست» منذ صدورها. واسسنا مدرسة لتدريس العبرية وباشراف ثلاثة فلسطينيين هم صبري جريس والدكتور الياس شوفاني وسمير جبور. وتخرج على يدهم عدد لا بأس به في لبنان فاجادوا العبرية وانضموا الى الجهاز البحثي». ويذكر ان المكتبة تضم نحو ٥٠٠ الف مجلد على الاقل.

وكانت المؤسسة تصدر مجلتين من بيروت باللغتين الانكليزية والفرنسية، وهما متماثلتان في تركيبتهما تحتويان على ابحاث ومقالات وبيبليوغرافيا ومراجعات كتب وتوثيق. ولكل منهما جهاز تحرير. وقال الخالدي: «وفي سنة ١٩٧٠ اتصلنا بجامعة الكويت لاصدار المجلة الانكليزية Journal of Palestinian Studies واسسنا لجنة تحرير مشتركة بين الجامعة والمؤسسة فكانت الجامعة تدفع نصف التكاليف. اما المجلة الفرنسية Revue D'Etudes Palestiniennes فتصدر بتبرع من الاستاذ حسيب الصباغ. ومنذ سنة تقريبا راينا ضرورة اصدار مجلة بالعربية فقمنا باصدار مجلة «الدراسات الفلسطينية الفصلية».

وفي اعقاب اجتياح لبنان في العام ١٩٨٢ فتحت المؤسسة مكاتب لها في باريس ونقلت المجلة الفرنسية اليها. ونقلت الى واشنطن المجلة الانكليزية. وشقت المجلة الفرنسية، التي كان عمرها عشر سنوات، طريقها في المجتمع الفرنسي واصبحت تباع في كل المكتبات والاسواق العامة في باريس والمقاطعات. وتمكنت المؤسسة من التعاقد مع مؤسسة Minuit للنشر التي تقوم الان بتوزيع منشورات المؤسسة. اما المجلة الانكليزية، وعمرها الان ٢١ سنة، فتمكنت بحكم مستواها الرفيع من التعاقد مع جامعة كاليفورنيا لاصدارها بالاتفاق بين المؤسسة وجامعة الكويت مما مكنها من اختراق مكتبات الجامعات الكبرى في الولايات المتحدة بفضل شركة التوزيع لجامعة كاليفورنيا. اما الاوضاع في بيروت فقد دفعت المؤسسة، كما يقول الخالدي، الى «فتح مكتب في قبرص ليكون رئة لمكتب بيروت ويكون الصلة بينه وبين الخارج».

واذا كانت نشاطات المؤسسة من تنظيم ومشاركة في الندوات السياسية والحلقات الدراسية والمؤتمرات العلمية المتخصصة والاشتراك في معارض الكتب الدولية والعربية واقامة برامج نشر مع الجامعات العربية والاجنبية وضم عدد من الاكاديميين والتعاون معهم وفي الحصول على الدعم من جهات مختلفة والانتشار باللغات الثلاث، مظاهر للجدية والصدقية فما هي العناصر التي ساهمت في منحها هذه الصدقية وتعزيزها؟ يجيب الخالدي: «انها الاسس والمبادىء التي اتفق عليها الجميع وما زالت السياسة المتبعة في المؤسسة حتى يومنا هذا. لقد اجمعنا ومنذ البداية على ان حزب او تنظيم او حكومة بما يعنيه ذلك من عدم الارتباط باي جهة كما اتفقنا على جمع تبرعات لتاسيس وقفية على غرار الجامعات الغربية الكبرى حتى يكون للمؤسسة في المستقبل مصدر مالي يمكنها من الصمود في حال انقطعت المعونات لسبب او لاخر فيبقى لديها طاقة على الاستمرار».

واورد في هذا الصدد ما عرضه الرئيس السابق لمنظمة التحرير الفلسطينية احمد الشقيري على مجلس الامناء اذ طلب منهم الاندماج في مؤسسات المنظمة التي ستقدم لهم كل نوع من العون، الا انهم اعتذروا وفضلوا ان تبقى المؤسسة بعيده عن صبغة الدعاية والاعلام وتركز على استقلالها ودراساتها الجدية.

وتابع الخالدي: «اتفقنا ايضا على ان تكون المؤسسة عربية بمعنى ان تسعى الى نشر الوعي على اساس جدي في العالم العربي من خلال عضوية شخصيات عربية لها مركزها في بلادها في مجلس الامناء(...) وان تعنى المؤسسة بالبحث العلمي وليس في العمل السياسي المباشر». واكد اهمية المؤسسات الخاصة لتحقيق التوازن بين الحكومة والمجتمع المدني خصوصا ان اكثر مؤسسات العالم العربي تخضع للقطاع العام.

واضاف: «ولا تسعى المؤسسة للربح او تغطية النفقات على رغم اننا حرصنا على بيع انتاجنا لتعزيز صدقيتنا. ان ايرادنا من بيع كتبنا يبلغ ٢٠ في المئة من كلفة الانتاج وذلك بسبب الضعف في القدرة الشرائية لمعظم الشعوب العربية والمراقبة التي تخضع لها الصحف ومسائل تتعلق في تحويل العملة وضعف شبكات التوزيع والاولويات بالنسبة الى القارىء الذي يفضل قراءة المجلات الاخف».

وتابع: «وحرصنا على ان يكون لنا جمهوران: جمهور عربي وجمهور غربي خصوصا من الناطقين باللغة الانكليزية». واشار الى نقل المجلة الانكليزية الى واشنطن اذ ان «نسبة التوزيع في الولايات المتحدة مرتفعة بسبب تركيز المؤسسة على هذه المنطقة من العالم والتي يتم فيها صنع القرار وحيث اللوبي الصهيوني والقوى اليهودية قوية».

وحاول اللوبي الصهيوني ان يحد من نشاط المؤسسة في الولايات المتحدة خصوصا بعدما حققت المؤسسة صدقية داخل الدوائر الاكاديمية. واوضح الخالدي: «وعندما اتفقنا مع جامعة كاليفورنيا على ان تنشر لنا المجلة الانكليزية قامت (اللجنة الاميركية - الاسرائيلية للشؤون العامة «ايباك») بالاتصال بالكونغرس وممثليه عن ولاية كاليفورنيا واتهموا الجامعة بانها ضالعة مع منظمة التحرير الفلسطينية والدعاية لها. واتصل رئيس الجامعة بقسم النشر وكلف لجنة تحقيق بمتابعة الموضوع وتبين عدم صحته خصوصا ان قسم النشر وقبل ان يوافق على اصدار المجلة عرض اعدادا عدة منها على مجلة علمية وموضوعية وجديرة بالنشر(...) وما زالت الحملات مستمرة».

وتجلت استقلالية المؤسسة ماليا بوضوح عندما وقعت ازمة الخليج وتراجع الدعم ما ادى الى شلل بعض المؤسسات الفلسطينية. واوضح الخالدي: «على رغم تاثرنا بازمة الخليج الا انها لم تشكل لنا، كما الاخرين، ضربة قاضية وان كانت موجعة. ويرجع ذلك الى اموال الصندوق الخاص «الوقفية» التي يساعدنا ريعها في تمويل نشاطاتنا حتى لو انقطع عنا كل عون خارجي. واستطيع ان اقول اننا نستطيع الاستمرار على المستوى نفسه لفترة لا باس بها اعتمادا على التوزيع وعلى تبرعات المؤسسات والافراد وبعض الحكومات العربية وعلى راسها المملكة العربية السعودية».

وناقش اجتماع مجلس الامناء موازنة المؤسسة واتفق على ابقاء سقف الانفاق كما هو على رغم التضخم وغلاء المعيشة.

وعن المشاريع المستقبلية قال الخالدي: «لا مجال او حاجة للتوسع بل المطلوب تحسين النوعية باستمرار وتوسيع دائرة الكتاب في المجلات او الكتب اضافة الى توسيع دائرة القراء وتنشيط التوزيع وتنمية العمل وتوسيعه من حيث تكثيف الندوات الجامعية وزيادة الزمالات التي تفسح المجال للنشر بالتفويض خصوصا اننا في حاجة الان مثلا الى دراسة قضايا مثل الوضع في القدس والجولان والمياه والهجرة والموقف الاميركي من الاستيطان ومن القرار ٢٤٢. ولا بد من تكليف اناس بجمع المعلومات والاضافة عليها. كما ان الزمالات تعطي مرونة في توجيه الدراسة حيثما شئنا وحسب اولويات الساعة والقضايا الراهنة».

يتكون مجلس الامناء من ٤٦ عضوا من بينهم السادة: احمد بهاء الدين والدكتور شمس الدين الوكيل (مصر) والاخضر الابراهيمي (الجزائر) والشيخ عبد الوهاب عبد الواسع والشيخ طاهر رضوان (السعودية) والدكتور علي فخرو (البحرين) وعبد العزيز الحمد الصقر (الكويت) وعبد المحسن قطان وسامي العلمي وعمر العقاد وباسل عقل (فلسطين) ونديم دمشقية وهاني سلام (لبنان). وللمؤسسة لجنة تنفيذية يرأسها الدكتور هشام نشابه الذي يرأس مجلس الامناء ايضا. ويشرف امين المال الدكتور عصام عاشور بمعونة لجنة مالية على ادارة اموال المؤسسة ورعاية وقفيتها وتنميتها.

الصف الثاني... يتقدم

واضيف الى المجلس ثلاثة اعضاء جدد هم نقيب المهندسين في الاراضي المحتلة السيد ابراهيم الدقاق، ومدرسة الاداب في جامعة بيرزيت الدكتورة حنان عشراوي، ومازن الدجاني وهو مدير مؤسسة فؤاد سابا للمحاسبة في عمان. واوضح الخالدي: «تسعى المؤسسة جديا الى ايجاد صف ثان من العاملين فيها ليتولى تدريجيا مسؤولية ادارة المؤسسة من الداخل باشراف مجلس الامناء انطلاقا من قناعتها بضرورة ضمان استمرار المؤسسات بفعل حيويتها الداخلية بصرف النظر عن وجود مؤسسيها او غيابهم».

وسيصدر عن المؤسسة قريبا كتاب بعنوان «دليل القرى المدمرة» وهو مجهود ست سنوات بالتعاون مع الاستاذين كمال عبد الفتاح وشريف كناعنة من بيرزيت وغازي فلاح من مركز الجليل ويبحث في كل القرى التي هدمت في اعقاب حرب ١٩٤٨. وارسلت فرق ميدانية من بيرزيت للتاكد من المواقع واخذت صور فوتوغرافية اضافة الى الدراسات الاحصائية التي اجريت في مكتب واشنطن.

ولتشجيع الدراسات عن القضية الفلسطينية اعلنت المؤسسة تقديم جوائز الى كل من يقدم رسالته الجامعية عن الصراع العربي - الاسرائيلي. واوضح الخالدي انه «بامكان اي شخص ارسال رسالته الجامعية الى مكتب بيروت حيث تجري مناقشتها ومراجعتها من قبل لجنة متخصصة للنظر في امكان نشرها».

وتولي المجلة اهمية لفلسطينيي الداخل وتسعى الى اقامة علاقات علمية وبحثية معهم، لتكون المنبر الذي يعبرون فيه عن امالهم وتطلعاتهم وارائهم. والمتتبع للمجلة سيلحظ مساهمات الداخل من مناطق الـ ٤٨ والاراضي المحتلة منذ ١٩٦٧.

ويبلغ عدد العاملين الثابتين في المؤسسة ٥٠ - ٦٠ موظفا موزعين بين مكتب باريس (٤) ومكتب واشنطن (١٠) ومكتب لندن (٣) ومكتب قبرص (٢) والبقية في مكتب بيروت. ووصل عدد الباحثين في اوج نشاط المؤسسة الى ١٠٠ موظف منهم الباحثون والمترجمون وعمال المكتبة والاداريون وموظفو التوزيع والتنمية والحراسة والصيانة.

التحديات والصعاب

وكشف الخالدي: «كانت التحديات والصعاب ضخمة وهائلة ومريرة خصوصا في الولايات المتحدة حيث تشتد يد القوى اليهودية. كانوا يحاربوننا من خلال اتهامنا باننا الذراع الفكري لمنظمة التحرير الفلسطينية وجهاز لها محاولين بذلك الصاق صبغة الدعاية للمنظمة. ونجحنا في رد التهمة من خلال مستوى ما ننشره». وذكر ان المؤسسة نشرت كتابا مع جامعة كولومبيا في نيويورك التي هي معقل القوى اليهودية الاميركية مشيرا الى ان سبب نجاح هذا المشروع كان المستوى. واوضح: «كان صعبا رد المخطوطة لان الجامعة مضطرة للتقيد بمظاهر الموضوعية، فاذا عرضت على هيئة التحرير مخطوطة ذات مستوى لا تستطيع رفضها بسهولة، وحرصنا في كتبنا الصادرة باللغة الانكليزية على الابتعاد عن الدعاية بالمعنى الاعلامي القابل للطعن. هكذا اسسنا لانفسنا صدقية في العالم الجامعي في اميركا». الى ذلك ذكر مصاعب اخرى مثل الرقابة في الدول العربية ومصاعب التوزيع وتمويل الموازنة وغيرها.

واعتبر الخالدي ان اسوا فشل تعرضت له المؤسسة يتعلق في سلسلة الكتب المدرسية التي اصدرتها. واوضح: «انتهينا قبل ١٥ عاما من اعداد السلسلة والتي تهدف الى اعطاء الطفل والطالب العربي التصور نفسه للصراع حتى تكون قاعدة لقاء قومي على نطاق الوطن. وتحاشينا ان نقترب من الحرب الباردة العربية او النزاعات او التجريح لاي دولة او نظام وذلك لتكون القضية الفلسطينية فوق كل نزاع. ويؤسفني ان اقول ان السلسلة لم تقر في مناهج اي دولة عربية ولا حتى كدراسات اضافية وهو امر محزن. ومن الغريب ان هذه السلسلة تلاقي رواجا كبيرا في المعارض التي نشارك فيها في العالم العربي اذ يشتريها رجل الشارع العادي لنفسه لان لغتها سهلة وسلسة. اما على الصعيد الجامعي العربي فاصدرنا اول كتاب بطلب من هيئة اركان الجيش اللبناني عام ١٩٧١ اذ طلب منا اعداد كتاب مرجع عن الخطر الصهيوني لتدريسه في كلية اركان الحرب اللبنانية. واصبح هذا الكتاب مرجعا واقر في العديد من الجامعات العربية».

واذا كانت ظروف الاحتلال الاسرائيلي وشروطه الصعبة حينا والمستحيلة احيانا تعفي الفلسطيني من مسؤولية بلوغ المستوى المطلوب، اذ كان التعامل مع انتاجه يتم بالعطف والمحبة او كما قالت الكاتبة فريدة النقاش «نخص ثقافتها (فلسطين) بقداسة ننزع عنها النقد»، فلربما كانت هذه المحاولة فاتحة التعامل مع الانتاج الفلسطيني بكل فخر.

امتحان فلسطيني آخر

■ حسناً فعل الفلسطينيون، من كان منهم داخل المؤتمر ومن كان خارجه، اذ ردوا بطريقة هادئة وعقلانية على رئيس الوفد والحكومة الاسرائيليين اسحق شامير الذي ابدى، في خطابيه، ما يكفي من عجرفة استفزازية وتجاهل المسألتين الاساسيتين للمؤتمر، اي ضم الاراضي وبناء المستوطنات.

فعبد الشافي، في الداخل، وعشراوي، في الخارج، نجحا في ان يخاطبا العالم بلغة يفهمها، صادرة عن معاناة انسانية صادقة لها اكثر من صدى وتاثير.

والنجاح في استخدام هذه اللغة التي كانت حتى الامس القريب حكراً على الاسرائيليين، يضيف رصيداً آخر الى الرصيد الفلسطيني الاصلي والمتمثل في مجرد عقد المؤتمر. فإتاحة الفرصة للفلسطينيين (ممن تساءلت غولدا مائير قبل سنوات: من هم الفلسطينيون؟) كي يخاطبوا هذا المحفل الدولي نقطة مهمة جداً يمكن الانطلاق منها والبناء عليها.

اذا صح ما سبق قوله، فهو يعني ان الفلسطينية كهوية وطنية صالحة لان تكون شعارا للنضال السياسي، وهو الخط الذي ينبغي المضي فيه والعمل على تعميقه.

يقال هذا الكلام وفي البال كل المحاذير من الوقوع مجدداً في ربط مبالغ فيه للقضية الفلسطينية بما عداها من قضايا، واغراقها، من ثم، في تطرفات لفظيه ليس الفلسطينيون من يستفيد منها.

ذلك ان الناطقين بلسان الفلسطينيين، في داخل المؤتمر وفي خارجه، يعرفون من غير شك ان ربط قضيتهم بقضايا اقليمية اخرى، وربط مصالحهم بمصالح اقليمية اخرى، جرا عليهم كمية من القهر والاذى تعادل، ان لم تفق، ما رتبته السياسة الاسرائيلية.

يضاف الى هذا ان سياسات الربط لن يكون لها وقع دولي ايجابي، خصوصاً ان انهيار الاتحاد السوفياتي دق مسماراً اخيراً في نعش الولاءات والروابط الامبراطورية. فعصر اليوم عصر دول وهويات وطنية وسيادات تناقش كل منها بصفتها قائمة بذاتها ومستقلة عما عداها.

وسوف يكون في وسع الاسرائيليين استثمار اي ربط مبالغ فيه للايحاء بأن العرب يواجهونهم كتلة «قومية» واحدة موحدة لا تعبأ بواقع الدول والجماعات المعاصرة. وهنا يبدأ من جديد العزف على وترين لهما جاذبيتهما عند الرأي العام العالمي وقواه الفاعلة: وتر المحاصرة السكانية الكبيرة للعدد اليهودي الصغير في اسرائيل بما يوجب الحد الاقصى من الضمانات الامنية للاخيرة، بما فيها الارض، وربما السلاح النووي الذي يعادل سلاح العدد العربي، ووتر العقل السياسي العربي الذي يجافي منطق انقسام العالم دولاً وسيادات وهويات بحيث يتاح للدعوات القومية الجامعة ان تبرر كل سلطان واستبداد من غير ان تعبأ بالديمقراطية والتحديث.

ان فلسطينيي المؤتمر يسيرون اليوم على حد السيف وسط تحديات وصعوبات لا سبيل الى وصفها، وهذا امتحان آخر قد يبقى مضمراً لكنه قائم وسوف يزداد مع الايام حضوراً، امتحان ينبغي النجاح فيه ايضاً.

حازم صاغية

SERVIS

الفسالة الانجليزية الاولى

ليس هناك غسالة مزدوجة الحوض أروع منظراً

وافضل غسلاً من غسالة **سيرفيس (111)**

Unique 2-stage agitator

Yamama Graphic Tel:271448

تطلب من الوكيل المعتمد: شركة صندوقة للتجارة العامة م. ض

القدس - شارع صلاح الدين - تلفون ٢٨٦٥٩٧ - ٠٢

ص. ب ٢٠٠٣٦ - فاكس ٢٨٣٥٢٩

وكلاؤنا في: نابلس / داود الهباب - الخليل / الشعراوي

طولكرم / كمال عبد الرحيم - بيت لحم / محلات ابو سرور

رام الله / محلات الحمد

S.G.T.C شركة صندوقة للتجارة العامة

بريد العرب

اتصالات هاتفية و خدمات بريدية

لجميع الدول العربية

فرصة لا تعوض

تشرين ثاني شهر السلام

بهذه المناسبة شركة بريد العرب تقدم

٥٠ جهاز فقط من سولات فون بخصم ٥٠٪

بادر وامتلك جهازا من سولات فون

الهاتف العجيب في السيارة....المنزل....

وفي كل مكان.....

لك..... لرجل الاعمال

لك..... لصاحب المنزل

امتلك فورا خط من سولات فون

لكم جميعا.... الهاتف العجيب من موتورولا

الذي خدم الملايين حول العالم

في خدمتك الآن

طاقم وأجهزة وتكنولوجيا سولات فون

من موتورولا في خدمتك

لمزيد من التفاصيل:

يرجى الاتصال على هاتف ٠٢-٧٤١٤٢٧/٨ الضفة الغربية

٠٥١/٨٦٨٥٢٨ قطاع غزة

بريد العرب - بريدنا

مؤسسة الارض والمياه

للدراسات والخدمات القانونية

تدعو كافة المواطنين في الضفة الغربية، الذين تعرضت او تتعرض اراضيهم للمصادرة او يقام عليها او بجوارها اي نشاط استيطاني ابلاغ مؤسستنا او مراجعتنا على العنوان التالي:

القدس — مفرق عناتا

يوميا من الساعة التاسعة صباحا وحتى الثالثة مساء

او الاتصال تلفونيا على الرقم ٨١٢٣٦٤ في نفس المواعيد المذكورة

مجلس الادارة

بدأها سعيد حمامي وختمها ابي ناتان

قصة اللقاءات الفلسطينية ـ الاسرائيلية من السرية الى العلنية

القاهرة ـ من محمد علام ـ ياتي مؤتمر السلام في الشرق وسط تساؤل حول قبول المسؤولين الاسرائيليين بالجلوس مع الفلسطينيين في مرحلة ما من التفاوض.

ان قراءة في سجل الاتصالات واللقاءات بين الطرفين حافلة بالكثير من الاشارات، وتكشف عن رغبة داخلية في السلام وعلى الرغم من اللقاءات العلنية في السنوات الاخيرة الا ان المعلومات تشير الى اتصالات ولقاءات سرية منذ الستينات.

ويلاحظ من اللقاءات المعلنة خلال السنوات الاربع الماضية ان الانتفاضة الفلسطينية لعبت دورا مهما في تقريب المواقف بين الطرفين لا سيما بعد قرارات المجلس الوطني الفلسطيني في الجزائر في تشرين الثاني ١٩٨٨، وما اشيع عن لقاءات مع مسؤولين اسرائيليين كلفهم رئيس الحكومة اسحق شامير بذلك استهدفت استطلاع الراي حول خطته للانتخابات في الاراضي المحتلة التي طرحها في ايار العام ١٩٨٩.

ويعد العام ١٩٧٤ التاريخ الرسمي الوحيد المعلن ـ من جانب المنظمة ـ لبدء هذه الاتصالات عندما كلف عرفات ممثله في لندن سعيد حمامي بفتح قناة سرية مع اسرائيل بعث من خلالها رسالة الى اسحق رابين رئيس وزراء اسرائيل انذاك.

ومنذ هذا التاريخ بدات لقاءات اعلن عن معظمها من جانب المنظمة وتطورت بعد الانتفاضة من لقاءات تتم بـ «المصادفة المقصودة» في عواصم اجنبية خلال مؤتمر او ندوة الى لقاءات تتم بترتيب مسبق. ومن شخصيات بعيدة عن مواقع المسؤولية الى شخصيات مسؤولة.

بدات المنظمة عام ١٩٧٤ اعطاء الضوء الاخضر لعدد من كوادرها بلقاء اسرائيليين من انصار السلام والحقوق الفلسطينية، واخذت الاتصالات العلنية اشكالا منتظمة ودورية ومعلنة، وصدرت تكليفات من رئيس اللجنة التنفيذية ياسر عرفات بذلك. واحيطت اللقاءات بداية بالسرية نظرا للاتجاهات المتشددة الرافضة التي اقدمت على اغتيال سعيد حمامي ممثل المنظمة في لندن، ثم عصام سرطاوي في اسبانيا ١٩٨٢، فقد كان من الصعب استيعاب فكرة اللقاء.

ووصل الامر الى تهديد علني من صبري البنا (ابو نضال) باغتيال اي فلسطيني يقدم على ذلك.

وبعد خطاب عرفات الشهير امام الجمعية العامة للامم المتحدة في مقرها الاوروبي في جنيف في كانون الاول ١٩٨٨ واعترافه بالقرار ٢٤٢ وحق اسرائيل في الوجود ازدادت اللقاءات وتطورت في الداخل والخارج.

في الداخل جرت اتصالات كثيرة شارك فيها فيصل الحسيني والدكتور سري نسيبه، وحنا سنيوره وجميل الطريفي ورضوان ابو عياش، وزياد ابو زياد، وفايز ابو رحمه من الجانب الفلسطيني الذين التقوا من الجانب الاسرائيلي لطيف دوري، وياعيل ديان، والبعازر وروبين كلمنير وموشيه عميراف وافنيري وبطون ومائير فلنر وحنا عوفيديا. وفي الخارج جرت اتصالات عدة منها.

داعية السلام الاسرائيلي ابي ناتان.

●بوخارست في تشرين الثاني ١٩٨٦، وتبنت اللقاء حكومة رومانيا وراس الجانب الاسرائيلي رئيس لجنة الحوار مع الفلسطينيين لطيف دوري. وراس الجانب الفلسطيني العميد عبدالرزاق اليحيى عضو اللجنة التنفيذية للمنظمة وقائد جيش التحرير السابق.

●بودابست ـ حزيران ١٩٨٧ ـ وتم اللقاء بترتيب خاص مع حكومة المجر، وراس الوفد الاسرائيلي شارلي بطون عضو الكنيست عن حركة «حداش» وضم ٢٥ شخصا منهم ١٩ عضوا في الحركة و ٦ صحافيين وصحبهم مستشار قانوني. وراس الجانب الفلسطيني محمود عباس (ابو مازن) عضو اللجنة التنفيذية للمنظمة.

احدثت الانتفاضة الفلسطينية التي انفجرت في ٨ كانون الاول ١٩٨٧ تاثيرات في اعلام الولايات المتحدة واوروبا. ودفعت بشامير الى تكليف اسرائيليين بترتيب لقاءات مع فلسطينيين، انكرها في البداية ثم اعترف بها واهمها:

●بروكسل اذار ١٩٨٨ ـ دعا كلود شيسون المفوض العام السابق للمجموعة الاوروبية الى ندوة شارك في احدى جلساتها ابا ايبان وزير الخارجية الاسرائيلي السابق، وشارك في جلسة اخرى الرئيس الفلسطيني عرفات. وشاركت شخصيات اسرائيلية في الندوة من بينها اهارون ياريف وحاييم تسادوق، وشلوميت الوني، وموشيه عميراف، ويهودا هيركابي، وشاع وقتها ان لقاء تم على هامش الندوة بين الحاضرين من الجانبين.

●القاهرة كانون الاول ١٩٨٨ ـ عقد لقاء على هامش مؤتمر المنظمات غير الحكومية التابعة للامم المتحدة وبحث موضوع حقوق الشعب الفلسطيني، التقى زهدي الطرزي ممثل المنظمة السابق في نيويورك مع لطيف دوري وموشيه عميراف. ورعت القاهرة هذا اللقاء الذي استهدف منه اعلان موقف من قوى السلام داخل اسرائيل ومن مقررات الجزائر.وانكر شاميراللقاءثم اعترف به. وكانت المفاجاة ان اللقاء هو الثالث من نوعه وسبقه لقاء في كانون الثاني ١٩٨٩ حينما كلف شامير الدكتور احمد الطيبي (من عرب ١٩٤٨) مقابلة مسؤولين فلسطينيين في المنظمة واستطلاع رايهم في مسودة مشروعة لخطة انتخابات في الاراضي المحتلة طرحها في ايار ١٩٨٩. وتم الاجتماع الاخر حينما كلف شامير موشيه عميراف (عضو الليكود) لقاء فيصل الحسيني في السجن للغرض نفسه في اذار من العام نفسه.

ورافق هذه اللقاءات انباء عن لقاء تم بين شامير نفسه ومسؤول فلسطيني في بوخارست اواخر العام ١٩٨٨، واخر تم في واشنطن في نيسان من العام ١٩٨٩ مع ادوارد سعيد، وابراهيم ابو اللغد عضوا المجلس الوطني الفلسطيني السابقين. وشهد العام ١٩٨٩ تصاعدا في اللقاءات المباشرة بين فلسطينيين واسرائيليين اهمها ما قامت باستضافته حكومات ايطاليا وكندا وسويسرا في شهر تشرين الثاني وتلازمت مع تصاعد وتيرة جهود السلام ودفع اسرائيل للقبول بحوار مع المنظمة.

●لقاء ميلانو ـ نظمه المركز الايطالي للسلام في الشرق الاوسط ومثل الجانب الاسرائيلي النائبة شولاميت الوني رئيسة حركة حقوق المواطن (راتسي) والنائب العمالي لوفا ايلياف، ومثل الجانب الفلسطيني عضو اللجنة التنفيذية ياسر عبد ربه.

وعقد الطرفان مؤتمرا صحافيا مشتركا في حضور كل من البرلمانيين الاسرائيليين، والاميركيين، والاوروبيين، وشخصيات فلسطينية.

●لقاء اوتاوا ـ مثل الجانب الاسرائيلي كل من يهوشاف هركابي (رئيس الموساد السابق) وموردخاي بارون عضو الكنيست السابق وعمل سابقا مساعدا لموشيه دايان. ومثل الطرف الفلسطيني عفيف صافيه ممثل المنظمة في امستردام (لندن حاليا) والدكتور سري نسيبه استاذ الفلسفة في جامعة بيرزيت.

●لقاء زيورخ ـ تم بدعوة من مؤسسة سويسرية مهتمة بالسلام في الشرق الاوسط اطلقت على نفسها اسم «الجمعية السويسرية للحوار الاسرائيلي ـ الفلسطيني». ومثل الطرف الفلسطيني خالد الحسن (ابو السعيد) وتراس الطرف الاسرائيلي اليعازر جرانوت الامين العام لحزب المابام.

وصدر بيان عن الجمعية في ختام اللقاء اشار الى تاكيد الطرف الاسرائيلي على عدم امكان ايجاد اية تسوية سلمية الا اذا امكن التوصل الى اتفاقات تضمن امن الطرفين.

بدء العام ١٩٩٠ بمحاولات اميركية ـ مصرية لفتح حوار فلسطيني ـ اسرائيلي في القاهرة. وعين موعده في شباط من العام نفسه وظلت الاسماء المرشحة للوفد الفلسطيني غير معروفة حتى حل ايار عندما قطعت الولايات المتحدة الحوار مع المنظمة في تونس ردا على العملية البحرية على شواطىء تل ابيب التي قامت بها جماعة (ابو العباس).

●تونس تموز ١٩٩١ ـ قام داعية السلام الاسرائيلي ابيي ناتان بزيارة الى تونس وقابل الرئيس الفلسطيني عرفات ووجه اليه ١٥ سؤالا حصل عليها باجابات كاملة وعوقب ابيي ناتان بالسجن.

الحاجة الى مركز للمعلم الفلسطيني

بقلم: غسان عبدالله
مركز الدراسات والتطبيقات التربوية

نتفق جميعا على الدور الحيوي الذي يلعبه المعلم كاحد الاقطاب الرئيسية للعملية التربوية، وما من شك في دور التربية العظيم في التنمية، اذ يمكن القول ان لا تنمية فاعلة دون تربية سليمة، ولكن نعود ونصطدم ببديهة جلية الا وهي فاقد الشيء لا يعطيه.

هذه البديهة لا تعني ولا تقصد التقليل من طاقات وكفاءات المعلم الفلسطيني، وهي ايضا لا تقصد القفز عن كافة المحاولات الدؤوبة التي بذلها ويبذلها معلمنا الفلسطيني. ولكن ما هي الا تعبير مختصر استخدم مجازا ليدل على هول الصعاب التي يواجهها المعلم الفلسطيني، بدءا من غياب السلطة الوطنية الراعية والمخططة لبرامج تربوية ترتبط بالواقع ذات مفاهيم انسانية، وانتهاء بالمنهاج الذي أكل عليه الدهر وشرب وما يواكب ذلك كافرازات حتمية مثل اضمحلال دور الاهالي نسبيا وسيادة نظام تعليمي عاقر قائم على اسس ورؤيا ان لم تكن بالية، فهي امتداد لوجهات نظر رجعية في التربية ثبت فشلها في مجتمعات عديدة وللاسف لا تزال هي المعيار والنموذج عندنا.

ان الظروف الصعبة التي تعيشها جامعاتنا المحلية، وانعدام كليات التربية العملية المتخصصة، والخلفية الاكاديمية والتاهيل التربوي لفئات المعلمين، لن اتطرق هنا الى اسلوب التعيين المتبع في المدارس الحكومية حاليا بموجب عقد مؤقت الامر الذي يقضي على ادنى قسط من الحافزية عند المعلم، وقدم المنهاج المعمول به، اضافة الى غياب الدورات التربوية التاهيلية الفاعلة (باستثناء ما تقوم به دائرة التعليم في وكالة الغوث)، كل هذا يجعل من الاهمية بمكان البحث عن مصدر تاهيل وتفعيل المعلم، مصدر يجعل المعلم الفلسطيني قادرا على مواكبة المستجدات التربوية، ومتابعة اخر التطورات الحديثة لهذا، ومحاولة من مجموعة من التربويين والمدرسين، قمنا منذ فترة بتاسيس مركز المعلم الفلسطيني تحت اسم مركز الدراسات والتطبيقات التربوية، واضعين نصب اعيننا الاهداف والتطلعات التالية:

■نشر وتعميم المعرفة التربوية المتعلقة باحتياجات المجتمع الفلسطيني عن طريق النشرات والابحاث والندوات ووسائل الاعلام المختلفة.

■استقطاب الباحثين والفنيين للقيام بدراسات تربوية وتنفيذها من خلال تعميمها على المدارس وتحديد الوسائل التربوية المناسبة وتطويرها.

■القيام بتسهيل الاتصال الثقافي والتربوي والاكاديمي محليا وعالميا عن طريق الترجمات، اللقاءات، عقد المؤتمرات وورش العمل.

■لما كان حقل عمل المركز الرئيسي هو التعليم المدرسي بشكل خاص فان المركز يسعى الى تطوير كفاءة المعلم عن طريق عقد الندوات والورش المختصة وتوطيد العلاقة القائمة على التعاون والتفاعل بين المركز والمؤسسات المشابهة محليا وعالميا وتطبيق مبدأ التوأمة بينهما بهدف ايفاد عدد من معلمينا الى الخارج للاستفادة من تجارب الاخرين واستضافة عدد من المعلمين من كافة ارجاء المعمورة.

■بناء علاقة متميزة ومتطورة مع نقابات العاملين في قطاعات التعليم المختلفة.

■يعمل المركز جاهدا «وقد نجح حتى الان نسبيا» على توفير عينات ونماذج من وسائل الايضاح والوسائل المعينة السمعية منها والبصرية، او انتاجها لتكون سهلة المنال وفي متناول يد المعلم والطالب ورب العائلة وحتى يتم انجاز هذه الاهداف المرجوة لا بد من ترتيب الوضع الداخلي والبنائي للمركز من حيث:

■**١. توزيع نشاطات المركز: اذ تم توزيعها على الوحدات التالية:**

☐وحدة الوسائل المعينة.
☐وحدة الدراسات التربوية.
☐وحدة الاعلام والنشر.
☐وحدة الطاولة المستديرة وورش العمل.
☐المكتبة المتنقلة للاطفال.
☐المكتبة التربوية المتخصصة.

■**٢. العضوية في المركز:** حرصا على استمرارية عمل المركز وحتى يخدم الاهداف التي اسس من اجلها، فالباب مفتوح كليا امام كل معلم/ معلمة يرغب او ترغب في العمل وتنفيذ احد اهدافه ونشاطاته وذلك لكونه مؤسسة مستقلة تنحى بعيدا عن العمل الفئوي وتتجنب الاخطاء التي وقع فيها الغير وهو ليس تابعا لمؤسسة تجارية/ دينية او شخصية. ولعل هذا ما يفسر وجود مجموعات تربوية عاملة في المركز من مناطق مختلفة وان كانت تختلف مشاربها الفكرية.

■**٣. اما من حيث الاشراف على ادارة المركز:** فهناك بالاضافة الى الهيئة التاسيسية التي جاءت من معلمين نقابيين في مختلف قطاعات التعليم توجد مجموعة من التربويين الفاعلين العاملين في مؤسسات تربوية وتعليمية منذ فترات زمنية طويلة.

علاوة على ذلك، وحتى يستطيع مركز المعلم الفلسطيني تنفيذ الرسالة التي اسس من اجلها لا بد من تفاعل يومي مباشر بين هيئات وطواقم المركز والقاعدة الواسعة من المعلمين وذلك للوقوف على احتياجاتهم الملحة والعمل على توفيرها.

ان وجود مثل هذا المركز يسد حاجة طالما كانت ناقصة ونفتقر اليها كمعلمين وكتربويين، وبواسطته نكون قد بدانا الخطوة الاولى نحو تحديد الهدف النوعي للتربية السليمة، ونكون قد بدانا فعلا بتوجيه معلمنا الوجهة الصحيحة.

ندرك تماما ان اسلوب العمل السالف الذي اعتاد عليه معلمنالم يؤتى ثماره ليس خمولا وتراجعا في دور المعلم بل وبسبب المنطلق الفئوي التنافسي غير الشريف الذي اعتمده البعض، فهل لنا ان نسمو عن المصالح الفئوية الضيقة

وندعم مسيرة مركز المعلم الفلسطيني الذي هو مفتوح للجميع، بدلا من ان تبدأ حُمى فتح الدكاكين المشابهة؟؟! مثلما جرى مع مؤسسات ومراكز تعمل في حقول اخرى.

ان مركز الدراسات والتطبيقات التربوية، مثلما هو ليس حكرا ولا ملك لشخص، فهو لا يدعي الكمال والشمولية، لذا فهو يرى انها مسؤولية كل تربوي غيور لدفع مسيرة هذا المركز دون الالتفات الى المصالح او المكاسب الشخصية، ولتكن هديتنا جميعا، الى جمهور معلمينا في عيدهم القادم والرابع عشر من كانون الاول هذا الجهد المتواضع وهذه اللبنة الاساسية في دفع عجلة التقدم التربوي بغية تحقيق الهدف المنشود.

عن اصلاح التعليم الجامعي العربي ... كضرورة

زها بسطامي*

■ تكتظ جامعاتنا العربية بمئات آلاف الشباب يقصدونها طلباً لمستقبل افضل، والتعبير الادق طلباً لوظيفة افضل. فانت ان سالت واحداً او واحدة من هؤلاء الشباب الذين يتهافتون على دخول الجامعات ويقيسون موقعهم في الحياة بقدر نجاحهم في دخول هذه الكلية او تلك وجدت معظمهم يطلب دخول الجامعة لانها تذكرة مرور الى عمل افضل. الشاب والشابة اذن يدخلان الجامعة طلباً للشهادة لا طلباً للعلم. بل انك لا تكاد تعثر على من يطلب دراسة التجارة لانه مولع باعمال الشركات ونشاتها وتنظيمها وتنافسها ودورها في الاقتصاد وانظمة حساباتها.

ومن اين لشاب ان يعرف شيئا عن ذلك وهو يحيا في مجتمع، في اي دولة عربية، لايزال يحبو متعثراً نحو الاقتصاد الرأسمالي الذي تقوم عليه دراسة التجارة، وهي علم غربي بحت، لم يالف المجتمع بعد فائدتها النظرية ويكاد لا يستوعب حتى فائدتها الوظيفية. ان الشاب يدخل كلية التجارة لسبب واحد، ان معدله لم يسمح بدخوله كلية الهندسة.

لو سالت الشباب في ارجاء هذا الوطن لما وجدت بينهم اختلافا عظيما في ترتيب انماط الدراسة الجامعية وفق جاذبيتها، فالطب في المقدمة، تليه الهندسة والصيدلية، ثم ما يلي ذلك من علوم طبيعية، قد تنافسها دراسة الحقوق ان كانت الدولة العربية ذات نظام قضائي متقدم، وتاتي من ثم التجارة والآداب، وبعدها مواد متفرقة مثل الشريعة، وتاتي بعدها بمراحل الكلية المتوسطة والمهنية البحت.

لهذا الترتيب منطق كان واضحا حتى سنوات قلائل، فمواضيع الدراسة مرغوبة بقدر ما تعد الطالب بحياة ميسورة ومهنة محترمة، والمال والجاه معا في المهن الحرة من طب وهندسة وصيدله، اما الادب فلا يعد صاحبه باكثر من وظيفة مرؤوسة محدودة السقف، سواء في القطاع الخاص او العام.

لانعيب الشباب ان يسعى الى الجامعات طلبا لتحسين مستواه المعيشي قبل العقلي، فنحن مجتمعات تسعى الى التنمية من ارضية فقيرة، ومعظم الشباب اذ يدخل الجامعة يجد نفسه الجيل الاول من اسرته وصل هذه المرحلة من التعليم، يسعى به الى ضمان حياة لنفسه وابنائه في بلاد يكاد العيش فيها يضيق على اهلها، لكن سعي الشباب الى عمل ووظيفة عن طريق التعليم الجامعي لا يعفي مسؤولي التعليم من مسؤولية تزويد هذا الشباب، عماد مستقبل الوطن، باسس ثقافية تمكنه من لعب دور في حياة الامة اهم من مجرد يد عاملة في آلة وظيفية ضخمة.

جل الجامعات العربية حكومي الملكية والادارة والتوجيه، الامر الذي يمنح التعليم صبغة حكومية سياسية واضحة، فاية سياسة تلك التي ترسم المستقبل لهؤلاء الشباب؟ ان دول العالم المتقدمة تعتبر المرحلة الجامعية الموقع المثالي لصياغة مواطني المستقبل وتهيئتهم لحمل مستقبل ثقافة الامة ووجهها السياسي والحضاري، وهي مهمة اعظم بكثير من مجرد تعليم حرفة الطب او التجارة. المرحلة الجامعية هي التي تصنع مواطني المستقبل وتحدد دورهم في المجتمع وفي بناء مجتمع الاجيال اللاحقة، وهي وان كانت استمرارا لعملية بناء ثقافي يجب ان تبدأ في سنوات الدراسة الاولى، الا انها المرحلة الاهم لانها تتعلق بشباب بلغ سن النضج العقلي الذي يمكنه من تقييم الفكر المتوارث واغنائه لا مجرد استقباله.

ان افضل الوسائل لتحقيق هذه الغاية، اي انتاج مواطن مفكر مثقف قادر على النقد والابداع، هي بناء برنامج تعليمي يضع هذه الغاية نصب عينيه ويسعى لها بانتظام وجد. ويتم ذلك عادة برسم منهاج اساسي يجب على كل طالب انهاءه شرطا للتخرج بصرف النظر عن موضوع تخصصه، وبذلك يكتسب الطلاب ثقافة مشتركة تمكنهم من الحوار الذكي المتواصل كاعضاء في جسم الامة مهما طالت بهم الحياة، وقدرة على التحليل والنقد في الشؤون العامة ومعرفة لاحوال العالم، الى جانب تدريبهم المهني المتخصص.

كانت جامعة كولومبيا من اوائل الجامعات الاميركية التي تبنت نظاما يسعى الى الثقافة العامة تشترط على كل طلابها انهاءه قبل التخرج، وذلك منذ ١٩١٩. اعتمد البرنامج الاصلي على فصلين، في شطري السنة الاولى، يتناولان تاريخ الحضارة الغربية من الاغريق حتى الحاضر، ثم فصلين في شطري السنة الثانية لتدريس الثقافة والانتاج الفكري الغربي، من فلسفة الاغريق الى التيارات الفكرية المعاصرة، وذلك الى جانب المواد المتخصصة الاخرى التي يدرسها كل طالب وفق موضوعه. وجرى تعديل النظام من بعد باضافة مادة خامسة لمعرفة الفنون التشكيلية من رسم ونحت ومثل ذلك وسادسه لتذوق الموسيقى وانواعها وتطورها، ثم اضيفت في السنوات الاخيرة مادة تختص بالدراسات غير الغربية، تسمى تحديدا الحضارات الآسيوية، ينتقي منها الطالب فرعا يلائمه كالحضارة الاسلامية او الصينية او اليابانية او خليط منها، كل ذلك الى جانب دراسة مادة علمية او اثنتين، لطلاب العلوم والآداب معا، حتى يخرج الطالب مهما كانت شهادته بخبرة متكاملة تؤهله للعب دور واع مسؤول في حياة معقدة يتسارع تغييرها وتشابكها في كل جيل. وتتبنى الهيئات التعليمية العليا في الولايات المتحدة مجموعة ارشادات لتوجيه الدراسة في الجامعات المختلفة، ينصح كلها بتبني برنامج مماثل بتفاصيل تتغير من جامعة لاخرى، لكن الهدف واحد: لا يجوز ان يقتصر التعليم الجامعي على حشوة معلومات مهنية محدودة الفائدة، محدودة العمر، في عقل الطالب. المهمة الاعظم هي تهيئة الطالب لتلقي معلومات متواصلة بقية حياته وتدريبه على الاستفادة منها، وذلك بتمرين عقله على التفكير المتواصل وتفهم تطور الحضارة البشرية وتكاملها واسسها وكيفية تغيرها مع كل عصر.

نعود الى برنامج الجامعة الاميركية في بيروت، وكان قد وضع اعتمادا على القاعدة نفسها مع تعديلات تلائم ظروف الجامعة والخلفية الثقافية لطلابها. لكن برنامج التعليم العام (دراسات الحضارة) بقي الظاهرة الاهم في النظام الدراسي هناك ينتج اجيالا من المثقفين. وقد حذف من هذا البرنامج الجزء الخاص بدراسة التاريخ لان الطلاب العرب، بخلاف الاميركيين، يتابعون دراسة التاريخ في سنوات الدراسة الابتدائية والثانوية، كما حذفت منه مادتا الفن والموسيقى وان بقي امام الطلاب خيار دراسة الموسيقى كمادة اضافية. التجديد المهم في منهاج الدراسة هناك كان توسيع مادة تاريخ الفكر الى اربعة فصول تمتد سنتين كاملتين، يدرس فيها الطالب تطور الفكر البشري بتركيز متماثل على الحضارات الشرقية فالعربية الاسلامية، والاغريقية فالغربية الحديثة. ويبدأ المنهاج من اختراع الكتابة وحضارة ما بين النهرين الى الفكر الاغريقي واليوناني، والاديان السماوية، ثم الحضارة الاسلامية، فالحضارة الغربية من عصر النهضة الى يومنا، والانتاج الثقافي العربي الحديث من محمد عبده الى التيارات السياسية المعاصرة، يخرج منها الطالب واعياً للتبادل الثقافي العالمي وجهود البشرية لفهم وتحسين احوالها.

لذلك كان الطالب، ولا يزال، يتخرج من الجامعة مؤهلا ليس فقط لاحتلال وظيفة او اشغال مهنة، بل ليلعب دور المواطن المتنور القادر على استيعاب تغيرات العالم واغناء مجتمعه بقدرة على النقد والاستيعاب والبناء. ان مستقبل الاجيال العربية يحتاج الى تعليم متكامل ينفي مبدئيا فكرة فصل الحياة الجامعية،وحياة المواطن من بعد، عن تيارات الفكر في العالم وفي الوطن العربي نفسه، وهذا الفصل نتيجة طبيعية لنظام تعليمي يركز فقط على المواد المهنية. والتعليم المتكامل ينفي كذلك فكرة فصل الطلاب في خانات متفرقة وفق تخصصهم لا تربطهم سمة مشتركه، فيتخرج الطالب من كلية التجارة بتكوين عقلي يختلف بالكامل عن خريج كلية الزراعة ولا يعرف من بعد على اي اساس نظري يخاطبه. يجب ان تتحول الجامعات الى مدرسة حقيقية تمارس مهنة التعليم بمعناها الكامل الشامل، اي بناء العقل وتاهيل الطالب لحياة تغني المجتمع لا مجرد حياة تسد الحاجة الى كسب العيش. والجامعة هي المكان الامثل يالف فيه الطالب مبدا ان المشاركة في تطوير الفكر مهمة جماعية وممتعة، يحق لكل مواطن، بل ويجب عليه، ان يشارك فيها. ويتم ذلك بدمج الثقافة العامة في مناهج الدراسة الجامعية. كما ان اصلاحا جامعيا من هذا النوع من شانه ان يخلق اجيالا عربية تربطها سمة فكرية مشتركة في شتى ارجاء الوطن، تتاتى من الدراسة والتعمق في جذور الحضارة العربية الاسلامية واوجهها المعاصرة. ومن شان اصلاح جامعي كهذا ان يزيل الفوارق المصطنعة بين فروع الدراسة ويلغي الصفة النخبوية التي تحملها تخصصات دون اخرى وذلك بتدعيم العناصر الفكرية المشتركة والتربية العقلية المتماثلة في شتى فروع الدراسة.

اننا نحتاج الى اجيال من المتعلمين قادرة على تحمل مسؤولية مجتمع يواجه كارثة في تحديد هويته ومستقبله وسط ضغوط هزيمة ثقافية وسياسية وعسكرية واقتصادية متواصلة. ولا يكون ذلك الا بتدريب الطالب ودفعه الى مواجهة الفكر بشجاعة والفة، حتى يخرج مواطنا واعيا لا رقما اضافيا في قطيع من الايدي العاملة. ان مجتمعنا لا يزال يحيا في مناخ يجعل التفكير والنقد رفاهية، او سفاهة، لا يقدر عليها الا الميسور او المحظوظ او اليائس والغاضب، وكل فكر ياتي من هؤلاء مصيره السقوط الى الهامش بعد اذى كبير لمن يتبعه عن سذاجة وغياب خبرة. اننا نحتاج اجيالا تعرف الفكر ولا تخشاه، تعرف الكتب وتقبل عليها عن فضول ورغبة في التقييم لا بحثا عن حلول سهلة ونظريات تبسيطية لا تقف لحظة امام النقد والتمحيص. ولا يكون ذلك الا بتعويدها على نقد الفكر وتمحيصه ومعرفة اسباب نشوئه، من ارسطو الى الغزالي، ومن ابن رشد الى ماركس وفرويد والاخوان المسلمين. ونعني بالفكر هنا اوسع من الفكر الفلسفي او السياسي، فقد كان للنظريات العلمية دور عظيم في رسم مبادىء الحياة الحديثة، من علم النفس الى نظرية النسبية، ولا يجوز لتعليم حديث ان يفترض لحظة انه ادى مهمته ان لم يسلح طلابه بالقدرة على استيعاب هذه التغييرات وتقدير اثرها. الا بان يعتبر دوره هو خلق المواطن لا الموظف، وان يؤمن ان العلم والفكر حق وواجب لكل مواطن، سلاح للامة لا خطر عليها.

*استاذة في مركز دراسات الشرق الاوسط في جامعة هارفارد.

ما الذي يريده العرب؟

١٩٩١، هذه السنة التي نوشك على توديعها عرفت نشر عدد هائل من الكتب حول العالم العربي الذي وضع تحت مجهر عشرات الباحثين والصحافيين والاقتصاديين وغيرهم، منهم من حاول شرح العقلية العربية والحضارة العربية للقارىء الغربي، ومنهم من انتهز فرصة حرب الخليج ليشن بدوره حربا ضارية ضد كل العرب، وهو موقف يذكرنا بقول الحارث بن حلزة:

يخلطون البريء منا بذي الذنب
ولا ينفع البريء براء

ومنهم ايضا من حاول التوفيق بين التغني بمزايا العرب والتشهير بمساوئهم.

وفي كل هذه الحالات، يتم تقديم المؤلف من قبل دار النشر كخبير الخبراء بشؤون العالم العربي. ويتم تقديم الكتاب كالحلقة المفقودة التي ستمكن القارىء من فهم هذا العالم فهما تاما. وهذا بالضبط ما اكدت عليه دار النشر First التي قامت بنشر كتاب فريدون هويدة تحت عنوان «ما الذي يريده العرب». وفريدون هويدة ايراني الاصل، سوري المولد، لبناني التربية، نشا في احضان اسرة ديبلوماسية حيث عمل ابوه لمدة طويلة كقنصل لبلاده في دمشق، وفي عواصم عربية اخرى. وهكذا فقد ترعرع الكاتب ـ على حد قوله ـ بين الاطفال العرب وربطته الصداقة بعدد ممن اصبحوا فيما بعد من اصحاب الامر والنهي في بلدانهم. ولم يلبث فريدون ان اتبع خطوات ابيه فالتحق بالديبلوماسية وعمل كسفير لايران في الامم المتحدة من سنة ١٩٧١ الى عام ١٩٧٩.

وجدير بالذكر ان الكاتب الف ما بين ١٩٦٢ و ١٩٨٨ قرابة عشرة كتب من اشهرها «ثلوج سيناء» الذي نال به جائزة ليوبولد سيدار سنغور للتاليف باللغة الفرنسية سنة ١٩٧٣. وهو يقيم حاليا بامريكا حيث يعمل كاستاذ محاضر وكخبير سياسي يتوجه اليه الغربيون كلما حصل مشكل ينم الى العرب بصلة قريبة كانت او بعيدة بالسؤال التالي «ما الذي يريده العرب؟» وهو السؤال الذي اوحى اليه بعنوان الكتاب موضوع هذا العرض.

وفي هذا الكتاب يصر هويده ان معرفته بالعالم العربي وتجواله بين اقطاره والفرص العديدة التي سمحت له بلقاء عدد من قادته تجعله قادرا على الاجابة على السؤال المذكور انفا. وفعلا فقد قام بمجهود كبير وغطى في كتابه مواضيع كثيرة تهم تاريخ العرب القديم والحديث ومعتقداتهم وعاداتهم وتقاليدهم، مؤكدا ان القيم العربية لاتزال على ما كانت عليه منذ القدم، وقوامها اربعة اسس هي: الشرف، والبسالة، والكرم والتضامن القبلي.

ثم انتقل للحديث عن العروبة والدعاة الى القومية العربية، ونفى ان يكون عامل اللغة اساسا لوحدة العرب وعلل ذلك بانه باستثناء شبه الجزيرة العربية والسودان، فان باقي الدول العربية وخصوصا منها دول المغرب العربي يتكلم اهلها لغة لم يفهمها الكاتب. وهنا نجيبه بان العرب حين يتحدثون عن شعب عربي تجمعه لغة واحدة فان المقصود من ذلك لغة الضاد. اما ما يستعمله الناس في حياتهم اليومية من المحيط الى الخليج فهي لهجات تفاعلت فيها عدة عوامل لتجعل منها ما هي عليه اليوم.

بعد هذا، تطرق الكاتب الى التطرف الديني والحركات القومية، وما يتطلع اليه الانسان العربي العادي من ضمان ماكله ومسكنه وصحته وكرامته وتعليم ابنائه، وما تتوق اليه الطبقة المثقفة من حرية في التعبير، وديمقراطية في اتخاذ القرارات وفي التسيير. وهنا ابدى نواجذه لغير تبسم. فقد ابحر في وصف مسترسل للعرب، ملخصه انهم قوم لا يعرفون الديمقراطية ولا يؤمنون بها. ووصل به القلم الى القضية الفلسطينية، فسلط الاضواء على «غياب العقلانية» عند بعض القادة العرب الذين يرفضون وجود اسرائيل، او الذين يقولون بامكانية عيش اليهود في المنطقة دون ان تكون لهم دولة وعن تنصيب بعض القادة العرب انفسهم كحماة للشعب الفلسطيني في حين وقف اخرون ينتظرون الاوان ليتبعوا خطى صلاح الدين الايوبي، على ان كل القادة العرب، يقول الكاتب، يستغلون القضية الفلسطينية لصرف نظر الشعوب عن مشاكلها الحقيقية، الا ان هذا، يضيف قائلا، لا ينفي كون اهتمامهم بالقضية صادقا وانهم فعلا يرغبون في تحرير فلسطين.

واول ما سيثير انتباه القارىء لهذا الكتاب الذي وضع باسلوب سهل وكثرت فيه الاسئلة والاجوبة في محاولة جلب القارىء الى محاورة الكاتب، كونه يصور العرب وكانهم يعيشون في حلم مستمر: حلم الوحدة وحلم العيش الرغيدة، وحلم تحرير فلسطين، وحلم الديموقراطية .. الخ.

ويختم الكاتب بالقول بان العرب اصبح لزاما عليهم ان يعوضوا الحلم بنظرة واقعية، نظرة غير مبنية على الماضي او للشخصية العربية ولكن يعني بناء نظرة تستلهم نفسها من القرون الاولى التي اختلطت فيها حضارة العرب بالاسلام، ذلك المزيج الذي انار بقاع الارض وحمل الحضارة الى الاندلس، مضيفا ان الايمان بالله وبرسالة محمد لا يجب ان يكون سببا للتراخي والاستسلام للتاخر، مذكرا بما قاله رسول الله ﷺ للاعرابي الذي ساله عما اذا كانت حاجة الى ربط ناقته بما ان كل شيء مكتوب، فاجابه النبي «اعقلها وتوكل...».

لقد ذكر الكاتب فيريدون هويدة في بداية كتابه قصة جحا حين ولي قاضيا باحدى البلدات وجاءه شخصان يحتكمان لديه. فلما انتهى الاول من الكلام قال له جحا انك على حق ولما انتهى الثاني قال له جحا كذلك، فهمست زوجة جحا من وراء الستار الى زوجها بانه القاضي وان عليه ان ينصر احد الطرفين على الاخر فقال لها «وانك على حق».

والظاهر ان الكاتب الذي يعيش حاليا بامريكا سلك مسلك جحا في كتابه هذا، فقد تارجحت كتابته ما بين انتقاد لاذع وتذكير بالعواطف الجياشة، التي يشعر بها تجاه العرب الذي تربى بين احضانهم وجالس ملوكهم وقادتهم. فكان تارة يقف الى جانب العرب وتارة ضدهم وفي كل الحالات تجنب اي شيء من شانه ان يثير ثائرة ادبيه. وقد حاول ـ على حد قوله ـ شرح العقلية العربية لتمكين القارىء الغربي من فهمها ولكنه في كل المراحل بدا وكانه يخوض معركة حامية لشرح مسائل اغلبها لا وجود لها الا في عقول اولئك الذين تاثروا بما كتبه ذوو الخيال الواسع ممن ربطوا حياة العرب بالخيل والليل والبيداء والسيف ولم يتطرقوا فقط الى القرطاس والقلم.

مؤسسة
التامين الوطني

مخصصات للاطفال المعاقين
الذين لم يبلغوا الثالثة من العمر

اعتبارا من الاول من شهر كانون الاول ١٩٩١ ستقوم مؤسسة التامين الوطني بصرف مخصصات للاطفال المعاقين الذين لم يبلغوا سن الثالثة من العمر.
يستحق الحصول على هذه المخصصات الاطفال الذين شُخص لديهم مرض خطير او تباطؤ شديد في النمو وتلقي العناية بهم اعباء ثقيلة بصورة خاصة على الوالدين.
لا يحق للاطفال المقيمين في مؤسسة او لدى عائلة حاضنة الحصول على هذه المخصصات وكذلك الاطفال الذين لا يتحمل اباؤهم كافة اعباء مصاريف اقامتهم.
تدفع هذه المخصصات من الشهر الذي يقدم فيه طلب الحصول عليها شريطة مرور ٩٠ يوما على الولادة.
تقدم طلبات الحصول على المخصصات الى فرع مؤسسة التامين الوطني القريب من مكان السكن
مع تحيات
دائرة الارشاد والعلاقات العامة

القدس الرياضي

صيانة ملاعبنا ... سلامة للاعبينا

بقلم: طوني عبود

■ كان لي شرف حضور لقاء الاخوة اعضاء فريقي المنتخبين المتبارين على ملعب المطران، هذا الملعب الذي يعتبره الاداريون واللاعبون والمتفرجون متنفسا للترويح عن انفسهم وتناسي اشغالهم وهمومهم الاسبوعية حيث يتسارعون لياخذ كل مكانه على جوانبه لحضور لقاء يعود بهم الى امجاد هذا الملعب الذي شهدت ارضه لقاءات حامية الوطيس بين الاندية عمالقة الكرة في الضفة والقطاع يُتحفون مشجعيهم بلعب جماعي جيد، يلعبون بمعنويات عالية ونفوس مطمئنة لان ارضية الملعب كانت تصان وترش بالماء وتشيد خطوطه الداخلية والجانبية وتحدد المساحة القانونية للعب بالاعلام الجانبية المعدة للضربات الركنية كما وتكون ساحته الداخلية مقصورة على اللاعبين من كلا الفريقين مع المدربين وعدد قليل من اداريي الفريقين، مما يعطي لافراد الفريقين المتبارين التحرك بحرية تامة داخل حدود الملعب.

وشتان بين الامس القريب واليوم، حيث ارضية الملعب تتطاير فيها الاتربة عند كل كرة ملعوبة وكثيرا ما يضرب اللاعب حجرا في ارضية الملعب بدلا من الكرة وكثيرا ما يكون نصيب لاعب اصيب من زميل له نتيجة لعرقلة قانونية، ولكن حجرا متروكا او بقايا زجاجة فارغة او علبة كولا او قطعة معدنية تكون سببا مباشرا لاصابة اللاعب الذي كثيرا ما تكون اصابته بحاجة ماسة للمعالجة في المستشفى للتاكد من الاصابة هل هي سطحية ام كسر يتطلب صورة اشعة..؟ ام جرح عميقا يتطلب غرزا.

ملعب المطران الذي فتح ابوابه على مصراعيها امام كافة رياضيي الضفة ليمارسوا نشاطاتهم الرياضية على ارضه يصرخ مشتغيثا اين ي هم الشبان التي على سواعدها تنظف ارضيتي وتصان حفاظا على سلامتهم، لماذا لا يقرر المعنيون بتجديد اللقاءات الرياضية على ارضه، يوما لعمل تطوعي يشمل تنظيف هذا الملعب الوحيد الذي يضمنا ايام الجمع والسبت نشاهد مباريات ودية اخوية تبدأ بروح المحبة والتسامح وتنتهي بنفس الروح خسارة كانت نتيجة اللقاء ام فوزا فهذا مقبول منا، اما ان ينقل لا سمح الله احد اللاعبين اثناء سير المباراة مصابا الى المستشفى، فهذا ما لا نرضى به ولا نتمناه.

واخيرا لنا في اطبائنا وهم كثير ان يتعاونوا فيما بينهم ويتواجد احدهم على ارض الملعب ليقوم بواجبه الانساني اذا ما تعرض لا سمح الله احد اللاعبين لاصابة الملاعب مع طاقم من الشباب المتطوع والملم في الاسعاف الاولي مع حمالة لنقل المصاب اذا حصل و تطلبت اصابته نقله الى المستشفى.

وكما ولنا وطيد الامل الا يراعي جمهورنا الكريم ان مساهمته في دفع مبلغ رمزي من النقود لدخول ارض الملعب، يساعد على ابقاء الملعب نظيفا وعلى دفع بعض المصاريف التي يتحملها الفريقان المضيف والضيف من تنقلات ومصاريف ضيافة اثناء فترة الاستراحة بين شوطي المباراة.

وكلنا امل... لان صيانة ملاعبنا سلامة للاعبينا.

في دائرة الضـــوء

جورج كتناشو .. لاعب دلاسال

بعد عودة فريق كرة السلة للشباب في دلاسال من فرنسا تجري القدس الرياضي هذا اللقاء مع احد نجوم الفريق البارزين والذي سطع نجمه في سماء فرنسا متالقا في المباريات التي خاضها الفريق.

انه كابتن فريق دلاسال اللاعب جورج كتناشو وهو من اقدم لاعبي الفريق. ساهم في النجاحات المتواصلة لهذا الفريق حيث انه مثل السلة الفلسطينية في فرنسا عامي ١٩٨٨ و١٩٩١ وكذلك في ايطاليا عام ١٩٩٠ وذلك ضمن جولات فريقه الى خارج الوطن واشتراكه في عدة بطولات دولية.

■ ماذا كانت الاستفادة من هذه الجولة؟

□ الاستفادة كانت كبيرة، زيادة الاحتكاك تزيد من الخبرة وتحسن المستوى وقد كانت هذه الجولة الاكثر نجاحا رياضيا والنتائج كانت رائعة رغم ان الفرق الفرنسية كانت قوية وخاصة فريق اورلي وهو من فرق المقدمه في الدرجة الثالثة.

■ ما رايك بتشكيل منتخب للشباب بكرة السلة من قبل الرابطة؟

□ هذا الشيء هو حلم يراود الرياضيين منذ زمن بعيد، نرجو ان توفق الرابطة باختيار منتخب قوي وذلك من خلال الاختيار السليم للعناصر ليمثل الوطن في المحافل الرياضية.

■ كلمة توجهها الى فريقك؟

□ مواصلة الالتزام بالتدريبات للمحافظه على انجازات الفريق والروح الطيبه التي يتحلى بها.

ثلاثة اخبار من نادي شباب التعامرة

■ بيت ساحور - من عدنان الصرعاوي

١- ضمن دوري نادي وادي النيص التنشيطي لكرة القدم لفرق الدرجة الرابعة فاز فريق شباب التعامرة على فريق المالحة بـ ١/٢ . وجرت المباراة على ملعب الخضر يوم الاحد وسجل للتعامرة خالد حمدان ومحمد ابو قدوم في حين سجل للمالحة من ضربة جزاء حسن المالحي.

حكم اللقاء: صبحي مناصرة.

***

٢- وعلى ملعب بيت امر التقى فريق شباب التعامرة مع شباب بيت امر واسفر اللقاء عن تعادل الفريقين بـ ١/١.

وكانت المباراة جيدة التحكيم والاداء.

***

٣- وعلى ملعب صوريف خسر شباب التعامرة امام شباب صوريف ١/٣.

الشياح الرياضي يعادل السجاير ويحظى بالكأس

جرت مباراة ودية بكرة القدم بين فريقي شركة سجاير القدس والشياح الرياضي وقد اسفرت المباراة عن تعادل الفريقين بهدفين لكل منهما.

وقد حظي الشياح الرياضي بالكاس المقدم من حلويات الكيلاني الشرقية.

احرز اهداف السجاير ناصر جعفر، محمود عريقات.

اخبار رياضية من البيرة

من سائد زهران:

١- التقى على ملعب الفرندز فريقا براعم مسجد الكوثر (البيرة) وبراعم مسجد العين (البيرة) في لقاء ودي بكرة القدم اسفر عن فوز براعم مسجد الكوثر بهدف مقابل لا شيء.

حكم اللقاء: سائد زهران.

***

٢- كما التقى اشبال مسجد العين (البيرة) مع فريق القادسية (البيرة) واسفر اللقاء عن فوز اشبال مسجد العين بثلاثة اهداف مقابل هدفين.

سجل لمسجد العين ثائر الغوله ثلاث اهداف.

سجل لفريق القادسية: مازن عدنان هدف، زياد محمود هدف.

حكم اللقاء: عبد الناصر بركات.

***

٣- وفاز فريق رجال اعمال البيرة على مختلط البيرة بسبعة اهداف مقابل اربعة.

جرى اللقاء على ملعب الفرندز.

حكم اللقاء: واصف الرمحي.

برز في اللقاء: حمدالله محمود، محمد جعفر، سائد زهران حارس المرمى من رجال اعمال البيرة.

موفق عسكر، منذر عايش من مختلط البيرة.

مجتمع القدس الرياضي

دخل القفص الذهبي المشرف الرياضي والمدرب في نادي دلاسال - القدس صليبا كتاب.. ●نقول له الف مبروك.

فوز شباب مسجد الجلزون على شباب حنظلة

من ابراهيم ابو علي

في لقاء ودي بكرة القدم جرى على ملعب جفنا جمع فريق مسجد الجلزون وفريق مسجد حنظله والرام، وكانت مجريات المباراة جيدة المستوى وتمتع الفريقان بروح رياضيه عاليه.

● الشوط الاول: بدأ الشوط الاول فكان لصالح شباب الجلزون حيث كان الضغط ملحوظا على مرمى مسجد حنظلة حيث امتاز اداء فريق شباب الجلزون بالتمريرات الارضية الجميلة المنسقه بين اللاعبين حيث سنحت عدة فرص جميله لصالح شباب الجلزون واجملها كان في الدقيقة الخامسه والثلاثين عندما سدد لاعب هجوم الجلزون رجائي عيسى ضربة صاروخية قوية من وسط الملعب الا ان حارس المرمى تصدى لها باعجوبه. وفي الدقيقة الاربعين من المباراة رفعه جميله من لاعب وسط الجلزون عوني القطامي تصل الى اللاعب صالح طبخنه الذي سددها قويه الا انها لمست يد لاعب دفاع مسجد حنظلة لتحسب ضربه جزاء وتصدى للضربه لاعب الهجوم رجائي عيسى ووضعها في الزاوية اليمنى للحارس محرزا الهدف الاول لصالح الجلزون لينتهي الشوط الاول بنتيجة هدف لصالح الجلزون.

● الشوط الثاني: منذ بداية الشوط الثاني لوحظ تحسن اداء فريق مسجد حنظلة الذي اضاع عدة فرص محققه لاحراز هدف التعادل وبعد ربع ساعه من بداية الشوط الثاني زاد اداء وتماسك فريق الجلزون ليشن حمله من الهجمات الجميله والمنسقه على مسجد حنظله وكان اخطرها حين سدد لاعب الوسط صالح طبخنه ضربة ارضية قويه الا ان حارس المرمى صدها وانقذ فريقه من هدف محقق وفي الدقيقة الثلاثين هجمه سريعه ومنسقه من الجناح الايمن سائد جبينه الذي اخترق دفاع مسجد حنظلة لينفرد بحارس المرمى وسددها من فوقه محرزا الهدف الثاني لصالح الجلزون. وبعد الهدف لم يفقد لاعبو مسجد حنظلة الامل في احراز اهداف وتكللت هجماتهم بالنجاح في الدقيقة الخامسه والثلاثين حيث احرز لاعب مسجد حنظله محمد الحرباوي الهدف الاول في مرمى الجلزون لتنتهي المباراة بفوز شباب مسجد الجلزون بـ ٢ مقابل هدف لصالح شباب مسجد حنظله.

وقد برز من شباب مسجد الجلزون اللاعب امجد القطامي وصالح طبخنه وسامي عارف وحارس المرمى نوفل.

حكم المباراة ابراهيم ابو علي وساعده في التحكيم سامر دبور وماهر القطامي.

* فريق الجلزون

فوز رجال اعمال دلاسال على فريق النوتردام بكرة السلة

القدس - من الناطق الاعلامي لنادي دلاسال - التقى على ملعب دلاسال فريقا رجال اعمال دلاسال وفريق رجال اعمال النوتردام وذلك في مباراة ودية بكرة السلة انتهت الى فوز دلاسال.

● الشوط الاول: كانت السيطرة بداية فيه لفريق النوتردام حيث ادى لاعبوه كره جميله ولكن ما لبث ان نظم رجال اعمال دلاسال صفوفه واستطاع ان يلحق بخصمه ولينتهي الشوط الاول لدلاسال بـ ٢٦/٢٧ نقطة بعد ان كان النوتردام فائزا بفارق واسع.

الشوط الثاني: كان حماسيا ومثيرا حيث كانت النتيجة متقاربة دوما ولعب دلاسال بالاسلوب الجماعي بواسطة الخماسي المتالق الكس كتاب، سيمون كوبا، رمزي زنانيري، وسام زعمط وحنا ثيودوري. كما ولعب النوتردام بصوره جيده من خلال اللاعبون جريس كعويش وغسان سماره وجاك ساحوريه وقد انتهى اللقاء لصالح دلاسال بـ ٦١/٦٨ نقطة.

حكم المباراة رامي سلفيتي وجبرا مجلطون. سجلها طوني كتناشو ووقتها سام دنحو.

انجلترا تلعب امام البرازيل

لندن - رويتر - يلعب منتخب انجلترا مباراة ودية امام البرازيل في ١٧ ايار القادم ضمن استعدادته لنهائيات بطولة الامم الاوروبية.

وقال الاتحاد الانجليزي لكرة القدم ان البرازيل اكدت انها ستزور ويمبلي للمرة الثالثة خلال خمس سنوات. وكانت البرازيل قد تعادل ١/١ مع انجلترا في عام ١٩٨٧ وخسرت صفر/١ امامها في العام الماضي.

باشراف الدائرة الرياضية للنادي الاهلي

نجاح كبير لبطولة الاهلي الداخلية لفرق البراعم

حطين البطل والكرامه الوصيف وحسن التنظيم سمة البطوله

* عرض للفرق المشاركه

الخليل - من الناطق الاعلامي للاهلي - شهد ملعب الحسين بن علي في الخليل عرسا ومهرجانا رياضيا صاخبا وذلك في البطوله الداخليه لفرق براعم النادي الاهلي في الخليل وتحت اشراف الدائره الرياضية التابعه للنادي، فمنذ الصباح الباكر ووفود براعم اليوم وابطال المستقبل، براعم النادي الاهلي تتوافد على ملعب الحسين وفي تمام الساعه السابعه صباحا اصطفت الفرق لتحية الجمهور وقامت باستعراض رائع، ثم القى المدرب فوزي نصار والمكلف من قبل الدائره الرياضيه بالاشراف على البطوله كلمة افتتاح البطوله تلى ذلك قسم الدوره من قبل اللاعب سامي سنقرط.

هذه البطوله هي الاولى من نوعها على مستوى الضفة الغربية وقطاع غزه حيث اشترك فيها خمس فرق هي: حطين، الكرامه، صلاح الدين، اليرموك وخالد بن الوليد. كل فريق مكون من ١٥ لاعبا ممن تقل اعمارهم عن ١٤ عاما وقد لعبت الفرق بطريقة نصف الدوري، وقد ظهر في هذه البطوله العديد من الواعدين بمستقبل كروي.

● اما سير مباريات تلك البطوله فكانت على النحو التالي:

- المباراة الاولى تعادل فريق حطين والكرامه بهدف لكل منهما، سجل لحطين محمود طهبوب وسجل للكرامه اوس مجاهد.

- المباراة الثانية تعادل اليرموك وخالد بن الوليد سلبيا وقد كانت هذه المباراة قوية ومثيره.

- المباراة الثالثة فوز الكرامه على خالد بن الوليد ٤/صفر سجل الاهداف موفق الكركي، اوس مجاهد، عز الدين غيث وجودات ناصر الدين.

- المباراة الرابعة فوز اليرموك على صلاح الدين بهدف يتيم وجميل سجله اللاعب جودى مجاهد.

- المباراة الخامسة فوز صلاح الدين على خالد بن الوليد بهدف يتيم سجله مروان الصرصور من ضربة جزاء.

المباراة السادسه فوز حطين على اليرموك ٤/صفر سجل الاهداف سامي سنقرط هدفين، رائد نيروخ، محمود طهبوب.

- المباراة السابعة تعادل الكرامه وصلاح الدين سلبيا بدون اهداف واتسمت المباراة بالاثاره والقوه.

- المباراة الثامنه فوز الكرامه على اليرموك بهدفين مقابل لا شيء وسجل الاهداف بلال دوفش، جودات ناصرالدين.

- المباراة التاسعة فوز حطين على خالد بن الوليد ٢/صفر سجل الاهداف سامي سنقرط ومحمود طهبوب.

- المباراة العاشرة والاخيرة فوز حطين على صلاح الدين ٢/صفر سجل الاهداف ايمن القصراوي.

النتائج النهائية:

★ حل فريق حطين في المركز الاول وذلك بعد ان حصل على سبع نقاط دون اي هزيمة وتعادل واحد.

★ حل فريق الكرامه في المركز الثاني بعد ان حصل على ستة نقاط دون هزيمة وتعادلين.

★ حل فريق صلاح الدين في المركز الثالث بفارق الاهداف عن اليرموك ولكل منهما ٣ نقاط.

★ حل فريق اليرموك في المركز الرابع.

★ حل فريق خالد بن الوليد في المركز الخامس.

★ سجل خلال المباريات ١٨ هدفا بمعدل ١ر٨ هدف لكل مباراة.

وفي نهاية هذا العرس الكروي اشاد فوزي نصار بالفرق المشاركه وشكر كل من ساهم في انجاح البطوله وشكر ادارة النادي الاهلي على تقديم جوائز البطوله، ومن ثم قام بتوزيع الجوائز والتي كانت على النحو التالي:

١ - درع الفائز الاول وميداليات ذهبية وحصل عليها فريق حطين.

٢ - درع المركز الثاني وميداليات فضية وحصل عليها فريق الكرامه.

دروع الهدافين وقد تقاسمها اللاعبين محمود طهبوب وسامي سنقرط من فريق حطين البطل برصيد ٣ اهداف لكل منهما.

٤ - دروع احسن حارس وقد تقاسمها امين الشريف حارس مرمى فريق حطين وعبد المجيد حجازي حارس مرمى فريق الكرامه حيث لم يسجل في مرماهما سوى هدف لكل من منهما.

■ ظهر في البطوله:

فرحات احمرو، رامي النتشه، فريد مجاهد من فريق حطين.

بشير الكركي، شريف الشويكي، حمزه مجاهد من فريق الكرامه.

مروان الصرصور من فريق صلاح الدين

جودى مجاهد ومحمد الحداد وشاكر حسونه من فريق اليرموك

ومن خالد بن الوليد صفوان الزير سليم الزرو ورائد المدبوح.

قام بتحكيم المباريات كل من فارس مجاهد، ناجح الصرصور جهاد ابو منشار، بلال ناصر الدين، طارق ابو عمر. اشرف على البطوله مندوبا عن الدائره الرياضيه المدرب القدير فوزي نصار.

بطولة الكرة الطائرة لمدارس طولكرم الثانوية

طولكرم - من جهاد الجرمي - برعاية مدير التربية والتعليم في منطقة طولكرم المربي حسين الشيخ جرت بطولة الكرة الطائرة لمدارس منطقة طولكرم على ملعب مدرسة الفاضلية الثانوية بتنظيم مديرها احمد عبد المجيد ومعلم الرياضة فيها سميح رجا وسط جمهور غفير وتشجيع حماسي.

وقد شارك في هذه البطولة كل من المدارس التالية:

الفاضلية، كفر اللبد، بيت ليد، طولكرم، عنبتا. وفي نهاية اللقاءات فازت مدرسة طولكرم الثانوية بالمرتبة الاولى وفازت الفاضلية الثانوية بالمرتبة الثانية.

ادار واشرف على هذه البطوله موجه التربية الرياضية رشيد سعيد عطاالله مصطفى وجهاد الجرمي.

برز في البطولة: سفيان محمود عليان ووفيق ابو كشك الفاضلية اسامة ابو علي وكمال حسني طولكرم مؤيد جميل وعزمي حسين بيت لبد.

المغرب مصمم على اقتحام باب المونديال

الجزائر - أ.ف.ب - صرح وزير الشباب والرياضة المغربي عبد اللطيف السملالي في مؤتمر صحافي عقده في الجزائر بان «المغرب مصمم على اقتحام باب النادي الخاص بالاوروبيين والاميركيين الذين يتقاسمون وحدهم تنظيم مسابقة كاس العالم كل اربع سنوات».

اضاف السملالي الموجود في الجزائر في اطار اجتماعات وزراء الشباب والرياضة في دول المغرب العربي ان المغرب يقدم جميع الضمانات من اجل تنظيم مونديال ١٩٩٨ واشار الى انه فضلا عن دعم الاتحاد الافريقي لترشح المغرب فان المغرب ينوى القيام بحملة مغاربية ودولية ليدافع عن موقفه ولا سيما خلال اجتماع الاتحاد الدولي في نيويورك على هامش قرعة مونديال ١٩٩٤

اليوم

يلتقي اليوم فريقا اشبال وبراعم مركز شباب قلنديا واشبال وبراعم دلاسال في مباراتين وديتين بكرة السلة على ملاعب دلاسال.

منوعات

كلمات متقاطعة

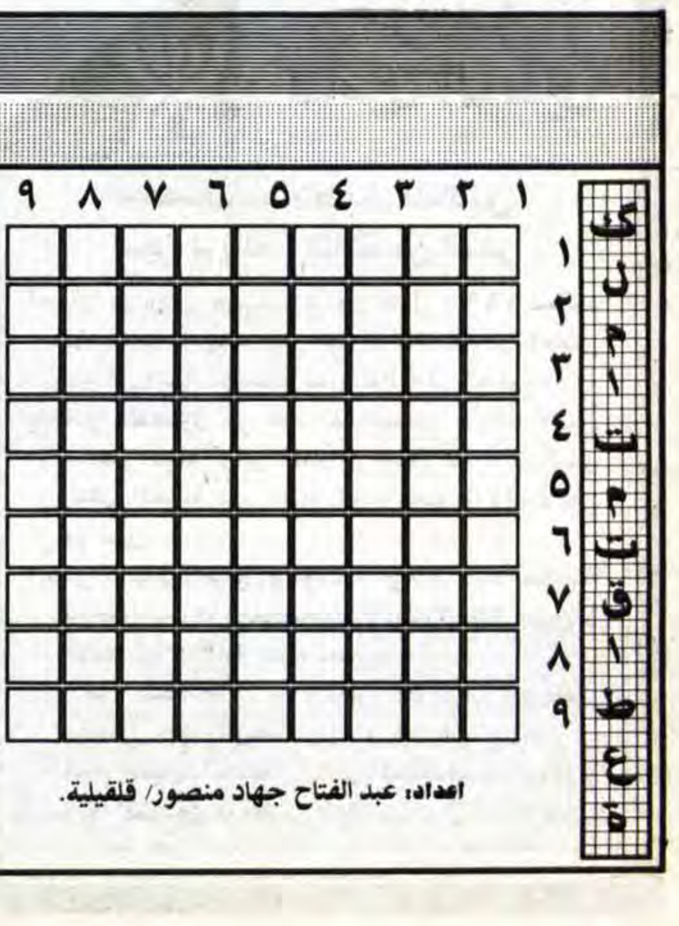

أفقــي وعمـودي

١/زعيم فلسطيني.
٢/جمهورية اسلامية.
٣/حاجز+ عاصمة سيريلانكا.
٤/جمع ورد «مبعثرة»+ عاصمة اسبانيا.
٥/حرف جر+ عاصمة بيرو «مبعثرة»+ وكالة انباء فلسطينية.
٦/سقي+ علم مؤنث+ مدينة في استراليا.
٧/حرف+ علم مؤنث+ جزيرة في اليونان «معكوسة».
٨/للنداء «معكوس»+ مختلفان+ للتدفئة+ شاي بالانجليزي.
٩/جمع اداة «معكوسة»+ ت+ مدينة في ألمانيا الغربية.

اعداد: عبد الفتاح جهاد منصور/ قلقيلية.

حل الشبكة السابقة

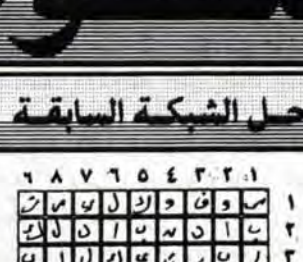

مواقيت الصلاة

الفجر	٤:٤٧
الظهر	١١:٢٤
العصر	٢:١٧
المغرب	٤:٤٣
العشاء	٦:٠١

★★★ أنــت والنجــوم ★★★

الحمل ٢٠/٣-١٩/٤
★ مصروف كبير من اجل مناسبة سعيدة وعكة صحية سرعان ما تزول بسرعة.

الثور ٢٠/٤-٢٠/٥
★ تتولى منصبا جديداً، هدية قيمة في طريقها اليك.

الجوزاء ٢١/٥-٢٠/٦
★ لا داعي للعناد مع من يهمك امره، خلاف قديم يسوى لصالحك.

السرطان ٢١/٦-٢٢/٧
★ الاصدقاء في عناد معك وذلك من اجل الغيرة.

الأسد ٢٣/٧-٢١/٨
★ مولود جديد في محيط الاسرة تتحسن حالة المريض.

العذراء ٢٢/٨-٢٢/٩
★ أخبار طيبة عن الصغار ترقية او علاوة تسعدك.

الميزان ٢٣/٩-٢٢/١٠
★ امنية قديمة تتحقق، خلاف قديم يسوى لصالحك.

العقرب ٢٣/١٠-٢١/١١
★ كسب لقضية طال الفصل فيها، مال في طريقه اليك، تحسن حالة المريض.

القوس ٢٢/١١-٢١/١٢
★ سفر موفق من اجل مناسبة سعيدة، مال في طريقه اليك.

الجدي ٢٢/١٢-١٨/١
★ نجاح لمن يهمك امره.

الدلو ١٩/١-١٧/٢
★ فكرة سريعة تدفع فيها الكثير، بشرى باخبار سعيدة.

الحوت ١٨/٢-١٩/٣
★ اليوم الفرح على الابواب، فلا تياس، فراق بسيط.

الصيدليات المناوبة الليلية

البيرة:
هيا ☎ —
الأماني ☎ ٩٥١٦٠٣
بشناق ☎ ٩٥٣٧٤٠

جنين:
الحكمة ☎ —
حسام وناصر ٦٩٠-

قباطية:
رابح ☎ —
يعبد ☎ —
الجديدة ☎ —

القدس:
دار الدواء ☎ ٢٨٢٠٥٨
بلسم ☎ ٢٧٢٣١٥
بيت حنينا ☎ ٨٥٤٦٨٠
الحياة ☎ ٨٥٩٣٨٦
الرازي ☎ ٩٥٩٢١٩
الخلود ☎ ٩٥٩٧٨٢
سمير ☎ ٩٥٨٥٩٤
عناتا ☎ —
المنار ☎ —
جبل الزيتون ☎ ٢٨٧٤٨٠

الخضر:
الخضر ☎ —

ميثلون:
ميثلون ☎ —

قلقيلية:
الرحمة ☎ —

حلحول:
حلحول ☎ ٩٦٣٨٩٦

الخليل:
الوفاء ☎ ٩٦٢٥١٩
الشفاء ☎ ٩٦٢٢٢١

دورا:
دورا الجديدة ☎ ٩٦١٥٨٦

غزة:
الهدي ☎ ٨٦٠٨٢٧

طولكرم:
الكحلة: ☎ ٦٧١٩١٣

نابلس:
الجليل ☎ ٧٣٥٧٠
لينا ☎ —
بلاطة ☎ —

أريحا:
أريحا ☎ —

بيت لحم:
ميرا ☎ —
نبيل ☎ ٧٤٢٨٦٧
الرازي ☎ ٩٥٩٢١٩
سناء ☎ ٩٥٧٨٢٧

مستشفى المطلع: ☎ ٢٨٧١٢٢/٣/٤
المستشفى الفرنسي: ☎ ٨٢٨٤٠٧
جمعية الهلال الاحمر في جنين ونابلس وطولكرم والخليل ☎ ١٠١
مستشفى العيون: ☎ ٨٢٨٣٢٥
الصليب الاحمر: ☎ ٨٢٨٨٤٥
شركة الكهرباء: ☎ ٢٨٢٣٣٥
الاوقاف الاسلامية: ☎ ٢٨٣٢٩٢ ٢٨٣٢١٣

مفكرة «القدس»

إسعاف القدس ☎ ٢٨٦١١٥
اسعاف بيرنبالا ٩٥٩٨٨١ ٢٨٦١٠٦
الشرطة: ☎ ١٠٠ الاسعاف: ☎ ١٠١
جمعية الهلال الاحمر البيرة ☎ ١٠١
جمعة الهلال الاحمر برام الله ☎ ٩٥٧٥٧٤
الاطفائية: ☎ ٢٨٢٢٢٢
مستشفى المقاصد: ☎ ٢٧٠٢٢٢/٥

نعي شاب

القدس - صورباهر - ارملة الفقيد وانجاله وكريماته ووالدته واخوانه واخواته وعموم آل عطون واقرباؤهم وانسباؤهم في الوطن والخارج ينعون ببالغ الحزن والاسى فقيدهم المرحوم المأسوف على شبابه

محمود عبدالحافظ عطون

«ابو مراد»

الذي انتقل الى رحمته تعالى يوم امس اثر مرض عضال عن عمر يناهز (٤٠) عاما قضاه في طاعة الله وعمل الخير وقد شيع جثمانه الطاهر الى مثواه الاخير في مقبرة صورباهر.

تغمده الله بواسع رحمته ورضوانه واسكنه فسيح جناته.

انا لله وانا اليه راجعون

تقبل التعازي في منزل الفقيد الكائن في صورباهر وذلك لمدة ثلاثة ايام اعتبارا من يوم امس.

تعزية

القدس - اسرة مستودع ادوية بيت حنينا يشاطرون انجال الفقيد الدكتور احمد والدكتور فيصل والدكتور غازي والدكتور صلاح والدكتور مصطفى وابراهيم ومحمد وعموم آل عمرو الكرام الاحزان بوفاة والدهم وفقيدهم المرحوم

الحاج
عبدالله محمود عمرو

سائلين المولى أن يتغمده بواسع رحمته ويسكنه فسيح جناته ويلهم آله وذويه جميل الصبر وحسن العزاء.

تعزية

غزة - الجمعية الطبية العربية بقطاع غزة تشاطر الزميل الدكتور محمد يوسف الخالدي وعموم آل الخالدي الاحزان بوفاة والده وفقيدهم المرحوم

يوسف محمد الخالدي

«ابو يوسف»

سائلين المولى ان يتغمد الفقيد بواسع رحمته ويسكنه فسيح جناته.

تعزية

غزة - الحاج عبد الله محمد ابو سليمان وانجاله الدكتور صادق المدرس بالجامعة الاسلامية بغزة والاستاذ صدقي بالسعودية وزياد وهشام وكمال بغزة يشاطرون انسباءهم آل حمودة الاحزان بوفاة فقيدهم المرحوم

الحاج
محمد موسى حمودة

«ابو موسى»

ويتقدمون من انجاله عادل في غزة واخوانه في الخارج وآل حمودة الكرام باحر التعازي والمواساة سائلين المولى عز وجل ان يتغمد الفقيد بواسع رحمته ويسكنه فسيح جناته ويلهم آله وذويه جميل الصبر والسلوان.

تعزية

غزة - محمد حسين الريس مدير عام الزراعة بغزة يشاطر الزميل المهندس ياسر زيدان النحال الاحزان بوفاة زوجته المرحومة

الدكتورة
دلال عادل النحال

«ام محمد»

سائلا المولى عز وجل ان يتغمد الفقيدة بواسع رحمته ويسكنها فسيح جناته ويلهم آلها وذويها جميل الصبر والسلوان.

تعزية

غزة - مدير وموظفو شعبة الوقاية والرش بمديرية الزراعة بغزة يشاطرون زميلهم المهندس ياسر زيدان النحال الاحزان بوفاة زوجته المرحومة

الدكتورة
دلال عادل النحال

«ام محمد»

سائلين المولى ان يتغمدها بواسع رحمته ويسكنها فسيح جناته ويلهم آلها وذويها جميل الصبر وحسن العزاء.

انا لله وانا اليه راجعون

نعي وجيه فاضل

نابلس - الكويت - الفندقة - بقلوب مؤمنة بقضاء الله وقدره ينعى آل سمحان واقرباؤهم وانسباؤهم في الوطن والخارج فقيدهم المرحوم

عبد الحفيظ
عارف سمحان

«ابو بلال»

والد كل من بلال، وحسان، ونظام، خالد، ولؤي

الذي وافاه الاجل المحتوم يوم الاحد ١٧/١١/١٩٩١ اثر حادث مؤسف في الكويت عن عمر يناهز (٦٠) عاما قضاه في عمل الخير وتقوى الله وقد شيع جثمانه الطاهر الى مثواه الاخير في الكويت. تغمده الله برحمته واسكنه فسيح جناته.

انا لله وانا اليه راجعون

تقبل التعازي في منزل اخيه الحاج احمد عارف سمحان ابو عارف الكائن في قرية الفندقة وفي بيت اخيه محمد عارف سمحان ابو هاني الكائن في نابلس اول طلعة الراهبات قرب مخبز فرهود ولمدة ثلاثة ايام ابتداء من الاربعاء ٢٠/١١/١٩٩١.

نعي

نابلس - الحاج عبد العزيز الخليلي «ابو فواز» ونجلاه فواز ويحيى وآل الخليلي واقرباؤهم وانسباؤهم في الوطن والخارج ينعون بمزيد من الحزن والاسى فقيدهم المرحوم

توفيق صالح الخليلي

«ابو العبد»

الذي انتقل الى رحمته تعالى يوم السبت الماضي في عمان عن عمر يناهز (٨٧) عاما ودفن جثمانه الطاهر هناك.

تغمده الله برحمته واسكنه فسيح جناته.

انا لله وانا اليه راجعون

تقبل التعازي اليوم وغدا في منزل شقيق الفقيد ابو فواز الخليلي الكائن في شارع خالد بن الوليد/ خلف المسجد الصلاحي الكبير.

تعزية

الخليل - يوسف حجازي وولداه جواد وماجد وعموم آل حجازي في الوطن والخارج يشاطرون اصدقاءهم انجال الفقيد الدكتور احمد والدكتور فيصل والدكتور غازي والدكتور مصطفى والدكتور صلاح وابراهيم ومحمد وعموم آل عمرو الكرام الاحزان بوفاة والدهم وفقيدهم المرحوم

الحاج
عبدالله محمود عمرو

«أبو أحمد»

سائلين المولى عز وجل ان يتغمد الفقيد بواسع رحمته ورضوان ويسكنه فسيح جناته ويلهم آله وذويه جميل الصبر وحسن العزاء.

انا لله وانا اليه راجعون

تعزية

جنين - سيلة الحارثية - الدكتور عبد الحكيم يوسف طحاينة واخوانه واقرباؤه جميعا يتقدمون باحر التعازي الى الدكتور مصطفى عمرو واخيه الدكتور فيصل واخيه الدكتور احمد وجميع اخوانه وآل عمرو الكرام بوفاة والدهم المرحوم

الحاج
عبدالله محمود عمرو

سائلين المولى أن يتغمد الفقيد بواسع رحمته ويسكنه فسيح جناته ويلهم آله وذويه الصبر وحسن العزاء.

انا لله وانا اليه راجعون

أنا هو القيامة والحياة
من آمن بي وان مات فسيحيا
قداس وجناز نصف السنة

بيت جالا - يقام في الساعة التاسعة من صباح اليوم الخميس ٢١/١١/١٩٩١ في كنيسة مار ميخائيل للروم الارثوذكس في بيت جالا قداس وجناز نصف السنة لراحة نفس طيب الذكر المرحوم

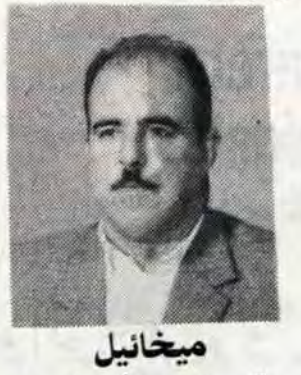

ميخائيل
قسطندي أبو قبع

«ابو كوستي»

فارملة الفقيد وانجاله وكريماته واشقاؤه واولادهم وعائلاتهم وعموم آل ابو قبع وحامولة العساتنة في الوطن والخارج يدعون الاهل والاصدقاء لمشاركتهم في هذه الذكرى راجين منهم اعتبار هذه الكلمة بمثابة دعوة خاصة لكل منهم.

لا اراكم الله مكروها بعزيز

نعي شاب

بيت اكسا - القدس - بقلوب مؤمنة بقضاء الله وقدره ينعى اسماعيل رائق الظاهر وابناؤه رائق، ورائد ورائف وجميع اخواته واعمامه وعموم آل اسماعيل واقرباؤهم وانسباؤهم في الوطن والخارج فقيدهم المأسوف على شبابه المرحوم

فائق
اسماعيل رائق الظاهر

«ابو الظاهر»

الذي انتقل الى رحمته تعالى في السعودية اثر حادث مؤسف في يوم ١٨/١١/١٩٩١ عن عمر يناهز (٣٧) عاما قضاها في طاعة الله وعمل الخير وسيشيع جثمانه الطاهر في قريته بيت اكسا فور وصول الجثمان من السعودية، تغمد الله الفقيد بواسع رحمته واسكنه فسيح جناته.

انا لله وانا اليه راجعون

تقبل التعازي في بيته الكائن في بيت اكسا بعد وصول الجثمان للضفة الغربية وتشييعه لمدة ثلاثة ايام. وسيعلن في حينه.

نعي وجيه فاضل

نابلس - آل القاقا وانسباؤهم واقرباؤهم في الوطن والخارج ينعون بمزيد من الحزن والاسى فقيدهم المرحوم

عبدالرحيم زكي القاقا

«ابو زكي»

الذي انتقل الى رحمته تعالى اول امس عن عمر يناهز (٧٠) عاما قضاها في طاعة الله وعمل الخير وقد شيع جثمانه الطاهر امس الى مثواه الاخير في المقبرة الشرقية.

تغمده الله بواسع رحمته واسكنه فسيح جناته.

انا لله وانا اليه راجعون

تقبل التعازي للرجال اليوم وغدا في منزل سليم ابو صاقي الكائن بالجبل الشمالي - شارع ابن رشد وللسيدات في منزل الفقيد لمدة اسبوع.

تعزية

طولكرم - فخري الطنيب وانجاله وعائلاتهم وآل الطنيب يشاطرون اصدقاءهم آل ولويل الكرام وعموم سكان حي كفر سابا في قلقيلية الاحزان بوفاة نجلهم وفقيدهم

محمد
عبدالله اسماعيل ولويل

سائلين المولى ان يتغمد الفقيد برحمته ويسكنه فسيح جناته ويلهم آله وذويه الصبر وحسن العزاء.

انا لله وانا اليه راجعون

تعزية

الخليل - اللجنة الفرعية لنقابة اطباء الخليل تشاطر الزملاء الدكتور احمد والدكتور فيصل والدكتور غازي والدكتور مصطفى والدكتور صلاح واخوانهم وعموم آل عمرو الاحزان بوفاة والدهم وفقيدهم المرحوم

الحاج
عبدالله محمود عمرو

«ابو احمد»

سائلين الله ان يتغمد الفقيد بواسع رحمته ورضوانه ويسكنه فسيح جناته ويلهم آله وذويه جميل الصبر وحسن العزاء.

انا لله وانا اليه راجعون

تعزية

الولايات المتحدة - البيرة - نابلس - وديع محيسن حسن وعائلته ونظام حسين حسن ووالدته واخوانه واخواته وانسباؤهم احمد عمرة ونبيل الطاهر يتقدمون من انسبائهم آل ابو حميدان باحر التعازي والمواساة بوفاة فقيدهم المرحوم

حمدان ابو حميدان

«ابو محمد»

سائلين المولى عز وجل ان يتغمده بواسع رحمته ويسكنه فسيح جناته ويلهم آله وذويه جميل الصبر وحسن العزاء.

انا لله وانا اليه راجعون

سقوط شاب من مخيم رفح/بقية

لدى تفريق قوة من الجيش الاسرائيلي مجموعة من الشبان رشقوا دورية عسكرية بالحجارة داخل المدينة.

وأضاف أن الجريح نقل الى مستشفى الشفاء لتلقي العلاج.

كما ذكر الراديو أن دورية تابعة لحرس الحدود لاحظت أمس عندما كانت في نشاط اعتيادي في وسط مدينة جنين شخصا مشبوها، وعندما طلب افراد الدورية منه التوقف، لاذ بالفرار ثم القي القبض عليه بعد مطاردته وعُثر بحوزته على مسدس من صنع محلي.

وقال الراديو أن قوة عسكرية لاحظت صباح أمس في حي القصبة بمدينة نابلس مجموعة من الملثمين مزودين بالبلطات، وعندما رفض الملثمون الانصياع لاوامر أفراد الدورية بالتوقف، اطلق افراد الدورية النار باتجاههم، ولم تقع اصابات.

هذا، ولا يزال منع التجول مفروضا على مخيم الفارعة - شمال نابلس - لليوم السادس على التوالي.

ومن جهة أخرى، اشترطت الادارة المدنية تسليم جثمان الشهيد راضي انيس البسطامي بتوقيع مستند يؤكد طلبهم لتشريح الجثمان في معهد «أبو كبير».

تفاصيل جديدة/بقية

الزراعي المحلي والخارجي، كما خصصت المجموعة الاوروبية مبلغا مماثلا يوزع عن طريق مجموعة التنمية الاقتصادية لمساعدة مزارعي غزة لتحسين التسويق الزراعي وخاصة تسويق الحمضيات الى اوروبا، كما ستحصل الشركة الزراعية المتحدة على مساعدة بمقدار ٦٥٠ الف دولار.

هذا، وصرح الدكتور جاد اسحق - عضو مجموعة التنمية الاقتصادية لـ «القدس»، أن المؤسسات الاقراضية الفلسطينية تعبر عن شكرها الجزيل للمساعدات الاوروبية، ولكنه طالب بأن يتم تعجيل صرف هذه المساعدات والتي جاءت بهدف تعويض الفلسطينيين عن الخسائر التي لحقت بهم خلال حرب الخليج. وقال اسحق أن نشر اخبار المساعدات الاوروبية قد عززت التوقعات لدى المواطن الفلسطيني، ولا يعقل ان ينتظر حتى شهر آذار القادم قبل ان يتم توزيع هذه المساعدات.

من ناحية اخرى، أكدت مصادر عليمة، أن المساعدات الاوروبية، ستصل بمجملها الى ٨٠ مليون دولار وليس ٦١ مليون دولار كما نشرت الصحف المحلية، ويبدو أن الالتباس جاء بسبب الخلط بين وحدات النقد الاوروبية والتي تساوي ١,٣ دولار أمريكي.

الشرع: المفاوضات/بقية

للمفاوضات والتي كان اخرها الاعلان عن بناء مستوطنة اسرائيلية في الجولان.

ولم يحدد الشرع موعد استئناف المباحثات الثنائية في واشنطن.

وكانت المفاوضات الثنائية التي تشكل المرحلة الثانية لمؤتمر السلام علقت بسبب عدم التوصل الى اتفاق حول مكان انعقادها وتطالب اسرائيل بعقد هذه المفاوضات في الشرق الاوسط الامر الذي يرفضه العرب.

ودعا الوزير السوري الولايات المتحدة الى مواصلة مساعيها الجادة وضرورة ممارسة الضغط على اسرائيل من اجل مسيرة السلام في المنطقة ومواجهة العراقيل الاسرائيلية بخاصة خلال المرحلتين الثانية والثالثة من المفاوضات من اجل الوصول بمؤتمر مدريد الى بر السلام بدلا من الاصطدام والتحطم على صخرة الموقف الاسرائيلي.

وتشكل المفاوضات متعددة الاطراف المرحلة الثالثة من مؤتمر السلام ومن المقرر ان تبحث في المشاكل الاقليمية كمسألتي المياه والتسلح. وترفض سوريا المشاركة في هذه المفاوضات اذا لم يسجل اي تقدم خلال المفاوضات الثنائية وخصوصا بالنسبة لاعادة الاراضي التي احتلتها.

ومن جهة اخرى توقع الشخصية الفلسطينية من الاراضي المحتلة فيصل الحسيني في حديث الى صحيفة «البيان» استئناف المفاوضات الثنائية مع اسرائيل في الاسبوع الاخير من الشهر الحالي.

اخطار عدلي
بواسطة كاتب عدل بيت لحم المحترم

المخطر: هنري نقولا ابو غطاس من بيت جالا/ شارع السهل.

المخطر اليه: جمي ريموندو خضر قنواتي/ عنوانه للتبليغ/ يسكن ملك المخطر الطابق الاول/ شارع السهل، مقابل فندق نورماندي/ بيت جالا، وله محل سنتواري في شارع المهد، بيت لحم - سفن جيتس.

الوقائع:

١ - انك تشغل بموجب عقد ايجار خطي مؤرخ في ١/٦/١٩٨٢ وبحكم الاستمرار القانوني الطابق الاول المكون من ست غرف ومنافع ومطبخ وبستان في البناء العائد لي والكائن في شارع السهل مقابل فندق نورماندي في بيت جالا ببدل ايجار سنوي مقداره ثمانمائة واربعون دينارا اردنيا تدفع على اربعة اقساط متساوية بواقع كل بداية ثلاثة اشهر قسط.

٢ - وحيث انك تخلفت عن دفع جزء من القسط الرابع والمستحق الاداء في الاول من شهر آذار والذي يشمل شهري نيسان وايار لعام ١٩٩١ وايضا القسط الاول لعام ١٩٩١ والمستحق الاداء في الاول من شهر حزيران لعام ١٩٩١ والذي يشمل اشهر حزيران وتموز وآب لعام ١٩٩١ وكذلك القسط الثاني لعام ١٩٩١ والمستحق الاداء في الاول من شهر ايلول والذي يشمل اشهر ايلول وتشرين اول وتشرين ثاني لعام ١٩٩١، حيث ترصد لي في ذمتكم من بدلات ايجار عن المأجور الموصوف اعلاه مبلغ خمسمائة وستون دينارا اردنيا.

٣ - لذلك فانني اخطرك بضرورة دفع ما ترصد لي في ذمتك من بدلات ايجار والموقعة في البند الثاني اعلاه وذلك خلال ثلاثون يوما من تاريخ تبليغكم هذا الاخطار.

٤ - وبعكس ذلك وفي حال تخلفكم عن دفع ما ترصد لي في ذمتكم من بدلات ايجار والموقعة في البند الثاني اعلاه خلال المدة القانونية والموقعة اعلاه فانني سوف اضطر لاتخاذ الاجراءات القانونية ضدكم وذلك باقامة دعوى اخلاء مأجور بحقكم امام المحكمة المختصة لمطالبتكم باخلاء المأجور الموصوف اعلاه وتسليمه لي خاليا من الشواغل والشاغلين مع تضمينكم الرسوم والمصاريف واتعاب المحاماة ومحتفظا بكافة حقوقي الاخرى.

واقبلوا الاحترام

عدل رقم: ٩١/٩٤٧

المخطر

الى السيد جمي ريموندو خضر قنواتي/ بيت لحم.

من هنري نقولا ابو غطاس/ بيت جالا.

بناء على طلب المخطر هوية (٩٩٤٦٥٥٢١٥١) ابلغك نسخة عن هذا الاخطار حسب الاصول.

تحريرا في ٦/١١/١٩٩١.

كاتب عدل بيت لحم

بسم الله الرحمن الرحيم
صلح عشائري

القدس - توجهت جاهة من رجالات القدس والخليل ضمت السادة الحاج غازي صادق الجعبري والحاج عمران الهيموني والسيد مسلم الشرباتي والسيد ميشيل فراج والحاج علي طوطح والسيد ابراهيم سعادة والسيد ميشيل بضعان والسيد بندلي الزنانيري والسيد يعقوب الزنانيري والسيد نبيل الطوباسي والسيد اسعد قطينة والسيد محمد عمر الجولاني والسيد منير النصراوي والسيد منصور عنتر والسيد وديع مشرقي والسيد نبيل قاقيش والسيد عيسى عطية والسيد ابو جورج وكيله والاستاذ حنا بطحيش والسيد راسم قطينة والسيد صليبا كتناشو والسيد كرد افليمون والسيد ميخائيل ترجمان الى ديوان آل النتشة وسلهب وكان في استقبال الجاهة عميد آل النتشة الحاج عبد المغني النتشة والسيد ابو مصباح النتشة والحاج اسماعيل سلهب والحاج عمران سلهب والحاج ابو عجاج سلهب وعدد كبير من آل النتشة وسلهب لاتمام الصلح بين آل نتشة وآل سلهب واخوانهم آل لباط وقد طلب لباس ثوب آل لباط الحاج غازي الجعبري التسامح من آل النتشة وآل سلهب وانه على استعداد لتقديم الحق العشائري لآل نتشة وآل سلهب وعندها وقف عميد آل نتشة الحاج عبد المغني النتشة وتنازل باسمه واسم آل سلهب عن جميع حقوقهم العشائرية اكراما لله والجاهة الكريمة.

فوقف الحاج غازي الجعبري مرتجلا كلمة شكر فيها آل نتشة وآل سلهب على كرمهم الاصيل وتسامحهم عن اخوانهم آل لباط داعيا الى وحدة الصف في هذه الظروف العصيبة.

والله ولي التوفيق

الادارة المدنية في قطاع غزة
لجنة المشتريات
اعلان رقم ١٩٩١/٤٠
لتوريد أدوية

١ - تعلن الادارة المدنية عن قبول عطاءات لتوريد ادوية للمؤسسات الصحية في غزة.

٢ - مواصفات كميات عقد وشروط خاصة للاشتراك بهذا الاعلان يمكن الحصول عليها من مكتب ضابط ركن الصحة في غزة بالادارة المدنية مقابل ١٠٠ شيكل وذلك خلال ساعات العمل الرسمية.

٣ - على المشترك تقديم عطائه حسب الشروط بظرف مغلق يكتب عليه رقم الاعلان فقط حتى يوم ١٦/١٢/١٩٩١ الساعة الحادية عشرة صباحا ووضعه في صندوق العطاءات الموجود في الادارة المدنية.

٤ - على المشترك ان يرفق مع عطائه ضمانا بنكيا بمبلغ ٥ بالمائة من قيمة العطاء ساري المفعول حتى ٣١/٣/١٩٩٣.

٥ - الادارة المدنية غير ملزمة بقبول اقل الاسعار او اي عطاء آخر.

مصدر أميركي/بقية

ولا يمكن بحثها او التفاوض حولها مع دولة واحدة بمفردها ويضرب ميرفي مثلا على ذلك بالقول ان سوريا لديها نحو نصف مليون لاجىء فلسطيني، وكذلك الحال في لبنان ويزيد هذا العدد كثيرا في الاردن، لذلك فالمسالة «تبدو انها تتجاوز المفاوضات الثنائية، فاذا كان هناك اهمية للبدء في المفاوضات الاقليمية فهناك ذات الاهمية للتاكيد على مبدأ كل دولة في الجلوس الى طاولة المفاوضات المباشرة.

واردف ميرفي بالقول «ادرك ان جميع الاطراف لا تمانع البدء في المفاوضات المباشرة، وافهم ايضا ان المفاوضات الاقليمية ستكون عاملا مساعدا للمفاوضات المباشرة، ولكني لا افهم لماذا ستتم الدعوة الى استباق المفاوضات الاقليمية؟».

ولكن هل يمكن لواشنطن ان تسعى لتطوير المطالب الفلسطينية وصولا الى حق تقرير المصير واقامة دولة مستقلة؟ اجاب ميرفي «نحن لن نتوقع ان تقدم ارض على الاطلاق في المرحلة الاولى، لان ذلك امر مستحيل، ولهذا نحن نتحدث عن مرحلتين، اولية انتقالية والثانية نهائية لبحث قضية الاراضي المحتلة، ويضيف ميرفي بان المرحلة الاولى سوف تمتد لخمس سنوات او اقل يجري خلالها التفاوض حول المرحلة النهائية بعد او خلال ثلاث سنوات، وهو ما ورد في اتفاقيات كامب ديفيد التي جرى الموافقة عليها بعد (١٣) عاما وهو مثال اخر على مأساوية ضياع الوقت». اما المفاوضات حول المرحلة الانتقالية وفق الوثائق التي شاهدتها تؤكد على ان المفاوضات حولها تنتهي خلال سنة واحدة، ومن الممكن الافتراض انه اذا وافق الطرفان الفلسطيني والاسرائيلي على التفاوض فانهم سيبدأون من الفترة التي توقف فيها المصريون والاسرائيليون في محادثاتهم عام ١٩٨٢ حول الحكم الذاتي للفلسطينيين في الاراضي المحتلة، لانهم بحثوا عدة امور وقضايا متعلقة بالحكم الذاتي، اضافة الى اثارة بعض التفاصيل الصغيرة الاخرى.

وحول مصطلح الحكومة الذاتية الذي تستخدمه ادارة بوش، ومدى اختلافه عن مفهوم «الحكم الذاتي» يقول ميرفي بانه «ليس هناك فرق بين الحكومة الذاتية والحكم الذاتي. فالحكومة الذاتية Self . goverment لا تعني استقلالا كاملا، بل تعني تولي القيام ببعض المسؤوليات لتكون ادارة ذاتية تشرف على بعض المرافق، والقيام بالأر تها، وانه ليس ممكنا الخروج بحكم او بافتراض مسبق، او لدى الانتهاء من العملية السلمية بانه يجب ان تكون دولة مستقلة ويؤكد ميرفي في هذا المجال بان الولايات المتحدة لم تؤيد علنا قيام دولة فلسطينية مستقلة، لقد طالبت اطراف عديدة من الولايات المتحدة المساعدة على قيام دولة فلسطينية وحثونا على مساندة هذا الطلب، وربما نكون مخطئين من الناحية الاخلاقية لعدم تاييدنا لحق تقرير المصير، ولكن نحن نؤيد حق تقرير المصير، وفي الوقت ذاته لا نؤيد مفهوم اقامة دولة مستقلة.

وحول اعمال القصف الذي تمارسه اسرائيل ضد مواقع لبنانية وفلسطينية، وهل استمرارها سيؤدي الى دفع سوريا ولبنان للانسحاب من المفاوضات، قال ميرفي لا اعتقد ذلك لان سوريا تدرك ان القصف الاسرائيلي هو رد فعل على هجوم تعرضت له اسرائيل، وربما تمارس النقد والاحتجاج غير ان الامر مفهوم وهو متكرر الحدوث، ولا اتصور انها ستساهم بحرف القطار عن سكته، او بالخروج من عملية السلام الجارية، وهو ما تأمل المجموعات التي هاجمت اسرائيل من جنوب لبنان ان يحدث.

منطقة يهودا والسامرة
ضابط الادارة المدنية للشؤون الداخلية
مجلس التنظيم الاعلى
اللجنة الفرعية للتنظيم المحلي

اعلان عن ايداع مشروع تنظيم تفصيلي رقم: ٩١/٤٤/١٥٥٧ الموجود في قطعة رقم (٦٣) من حوض رقم (٣) بموقع —— من اراضي قرية كفر نعمة في لواء رام الله.

وفقا للمادة ٢٠/٢٤/(١) من قانون تنظيم المدن والقرى والابنية رقم (٧٩) لسنة ١٩٦٦. تعلن اللجنة الفرعية للتنظيم المحلي بهذا عن ايداع مشروع تنظيم تفصيلي رقم: ٩١/٤٤/١٥٥٧.

يحق لكل من يهمه الامر ان يطلع على المشروع في مكتب دائرة التنظيم المركزية في رام الله (عين مصباح) و/او في مكتب اللجنة المحلية للتنظيم والبناء للقرى في لواء: رام الله بدون دفع مقابل كل ايام الاسبوع من الساعة الثامنة صباحا حتى الواحدة بعد الظهر ما عدا يوم الخميس.

يحق لكل ذي شان في المشروع والذي يرى نفسه متضررا منه ان يقدم اعتراضه المعلل ويلحق اليه كل المستندات التي تدعم اعتراضه بما في ذلك خارطة او مستندات اخرى التي تمكن التعرف على الموقع وايضا تثبت صلة المعترض بالعقار ويحق للمعترض ايضا ان يفصل اقتراحاته لتغيير المشروع اذا رغب بذلك. الاعتراض يرسل الى مكتب ضابط الداخلية في بيت ايل ص.ب. ١٦ او لمكتب مهندس اللجنة المحلية للتنظيم والبناء للقرى في لواء: رام الله خلال ستين يوما من تاريخ نشر هذا الاعلان في الجريدة.

موشيه زاغا

ضابط الادارة المدنية للشؤون الداخلية

رئيس مجلس التنظيم الاعلى

أغلبية القيادات اليهودية/بقية

دولة فلسطينية منزوعة السلاح في مرحلة لاحقة».

واكد غورديس في مؤتمره الصحفي على ان الاستطلاع اظهر حجم القلق الذي يساور الاوساط اليهودية حول «سلامة وأمن اسرائيل»، والتي تنظر بمزيد من الشك و«عدم الثقة الى النوايا العربية»، والذين يعربون في نفس الوقت عن تأييدهم لاجراءات «حل الوسط من اجل سلام حقيقي ينطوي عليه ضمانات حقيقية».

ويقول البروفسور سيمور ليبست الباحث في العلوم السياسية في معهد «ويلستين»، ان الذين شاركوا في الاستطلاع يمكن وصفهم «بالحمائم المعنية بالشؤون الامنية»، والذين اظهرت اجاباتهم ان لديهم نزعتين في التعامل، «الاولى مصحوبة بالقلق والحذر، والثانية نزعة توفيقية».

ويضيف ليبست، ان الغالبية المطلقة من القيادات اليهودية - نحو «٩٩,٥» بالمئة - يعتقدون انه بالرغم من توفر معاهدات سلام بين اسرائيل والعرب، الا ان «سلامة وأمن اسرائيل يتطلب بنية عسكرية قوية جدا لعدة سنوات مقبلة».

وأعربت غالبيتهم المطلقة كذلك - نحو «٩٩» بالمئة - عن اعتقادهم، بانه يتعين على اسرائيل الاحتفاظ بمدينة القدس كعاصمة لها»، وان الرفض العربي للاعتراف بشرعية وجود اسرائيل يمثل «العقبة الرئيسية للسلام».

كما واعرب نحو «٨٤» بالمائة عن اعتقادهم بان قوات الاحتلال الاسرائيلية «يجب ان تستمر في السيطرة على المواقع الرئيسية في الضفة الغربية، من اجل الدفاع عن اسرائيل، في حال تعرضها لهجوم تشنه الدول العربية».

واظهر الاستطلاع كذلك، ان نحو «٨٨» بالمائة من القيادات اليهودية والمتبرعين بسخاء لاسرائيل يؤيدون التوصل الى «حل وسط حول الاراضي في الضفة الغربية وغزة مقابل الحصول على ضمانات سلام معقولة».

ويُشير ليبست الى ان نتائج الاستطلاع اظهرت ان نحو «٨٥» بالمائة من القيادات اليهودية تعارض مبدا التمسك المطلق بالارض الذي يحكم سياسة رئيس الوزراء اسحق شامير.

كما وان نحو «٧٩» بالمائة منهم سيوافقون، ضمن شروط وضمانات معينة في اطار اتفاقية سلام، على اقامة دولة فلسطينية بعد عدة سنوات من اختبار جدوى الحكم الذاتي السلمي.

وتظهر نتائج الاستطلاع، ان نحو «٦١» بالمائة تعتقد انه يتعين على اسرائيل ان تتفاوض مع منظمة التحرير الفلسطينية، «اذا ما اعترفت المنظمة بحق اسرائيل في الوجود ووقف الارهاب، وانهاء الانتفاضة».

كما وان الغالبية العظمى منهم - نحو «٧٨» بالمائة - تؤيد تجميد المستوطنات اليهودية في الضفة الغربية، من اجل الحصول على ضمانات القروض الاميركية او مقابل الحصول على تنازلات بانهاء المقاطعة العربية ووقف الانتفاضة.

وجدير بالذكر، ان رئيس الوزراء الاسرائيلي اسحق شامير يرفض الدعوات بتجميد النشاط الاستيطاني الاسرائيلي.

وحثّت الغالبية العظمى منهم - نحو «٧٥» بالمئة - الولايات المتحدة على الاستمرار في بذل الجهود، من اجل «الضغط على الطرفين لاظهار مزيد من المرونة».

استنتاجات/بقية

ولكن هنالك مجال لتحسين سبل معالجة المعلومات الواردة الى الشرطة واحاطة وحدات الشرطة المختلفة بهذه المعلومات.

واضاف الراديو ان اللجنة لم توص باتخاذ استنتاجات شخصية ضد احد في هذه القضية.

واضاف ان المفتش العام للشرطة الاسرائيلية يعقوب تيرنر قرر قبول استنتاجات اللجنة مؤكدا انه يتفهم الصعوبات التي واجهها رجال الشرطة.

واشاد تيرنر بسرعة عمل وحدة الشرطة بعد ان تلقت معلومات حول القيام بنشاط معاد في منطقة المحكمة.

واعرب عن اعتقاده انه لم يكن مناص امام وحدة الشرطة من دخول المحكمة الشرعية والقيام بعملية تفتيش هناك. واضاف انه يستدل من التحقيق ان رجال الشرطة لم يمكثوا في المحكمة اكثر من ثلاث دقائق.

واعرب تيرنر عن اسفه لجرح مشاعر المسلمين بسبب هذه العملية.

خدام /بقية

مع منظمات فلسطينية اخرى موقفا مناهضا لمؤتمر مدريد.

واشار الطرفان بحسب الجبهة الى ان «عملية تصويب المسار تتناول القضايا الكبرى مثل وقف الاستيطان الاسرائيلي واعادة تشكيل الوفد الفلسطيني /كي يضم ممثلين من الشتات ومن القدس الشرقية/ والاصرار على قرارات الشرعية الدولية واستعادة قضية اللاجئين الى جدول المفاوضات الفلسطينية الاسرائيلية».

واعتبر حواتمة خلال اللقاء ان هذا التصويب «يتطلب الربط بين وقف الاستيطان او وقف المفاوضات».

بلدية القدس
اللجنة المحلية للتنظيم والبناء
اعلان بموجب المادة ١٤٩ من قانون التنظيم والبناء ١٩٦٥

يعلن بهذا وفقا للمادة ١٤٩ من قانون التنظيم والبناء ١٩٦٥ ان يحيى القراعين قد تقدم الى اللجنة بطلب ترخيص رقم ٩١/٠٤٧٦,٠ ماهية الطلب: مبنى جديد في جبل المكبر.

الطلب يتضمن التسهيلات التالية: تسهيلات في مساحة التخزين بنسبة ٤,٧ بالمائة زيادة على ٨ بالمائة المسموح بها.

يمكن تقديم الاعتراضات على المصادقة على التسهيلات المذكورة خلال ٢١ يوما من تاريخ نشر هذا الاعلان الى بلدية القدس سكرتيرية شعبة ترخيص البناء، شارع هليل ٢٣ القدس مع الاشارة الى رقم الطلب. يمكن الاطلاع على الطلب لدى شعبة ترخيص البناء في شارع هليل ٢٣ بعد التنسيق مع روحامه يعقوبي تلفون ٢/٢٩٥٥٤١. لا تقبل الاعتراضات بعد الفترة المذكورة.

ابراهام كحيلة/ رئيس اللجنة

نائب رئيس البلدية

منطقة يهودا والسامرة
ضابط الادارة المدنية للشؤون الداخلية
مجلس التنظيم الاعلى
اللجنة الفرعية للتنظيم المحلي

اعلان عن ايداع مشروع تنظيم تفصيلي رقم: ٩٠/٢٨/١٣٣٨ الموجود في قطعة رقم (٦) من حوض رقم (٢) بموقع الصدر العصافير الحواكير من اراضي قرية عوريف في لواء نابلس.

وفقا للمادة ٢٠/٢٤/(١) من قانون تنظيم المدن والقرى والابنية رقم (٧٩) لسنة ١٩٦٦. تعلن اللجنة الفرعية للتنظيم المحلي بهذا عن ايداع مشروع تنظيم تفصيلي رقم: ٩٠/٢٨/١٣٣٨.

يحق لكل من يهمه الامر ان يطلع على المشروع في مكتب دائرة التنظيم المركزية في رام الله (عين مصباح) و/او في مكتب اللجنة المحلية للتنظيم والبناء للقرى في لواء: نابلس بدون دفع مقابل كل ايام الاسبوع من الساعة الثامنة صباحا حتى الواحدة بعد الظهر ما عدا يوم الخميس.

يحق لكل ذي شان في المشروع والذي يرى نفسه متضررا منه ان يقدم اعتراضه المعلل ويلحق اليه كل المستندات التي تدعم اعتراضه بما في ذلك خارطة او مستندات اخرى التي تمكن التعرف على الموقع وايضا تثبت صلة المعترض بالعقار ويحق للمعترض ايضا ان يفصل اقتراحاته لتغيير المشروع اذا رغب بذلك. الاعتراض يرسل الى مكتب ضابط الداخلية في بيت ايل ص.ب. ١٦ او لمكتب مهندس اللجنة المحلية للتنظيم والبناء للقرى في لواء: نابلس خلال ستين يوما من تاريخ نشر هذا الاعلان في الجريدة.

موشيه زاغا

ضابط الادارة المدنية للشؤون الداخلية

رئيس مجلس التنظيم الاعلى

بلدية القدس
اللجنة المحلية للتنظيم والبناء القدس
اعلان بموجب المادة ١٤٩ من قانون التنظيم والبناء ١٩٦٥
(فيما يلي القانون)

يعلن بهذا وفقا للمادة ١٤٩ من القانون انه قدمت الى اللجنة المحلية للتنظيم والبناء - القدس (فيما يلي: اللجنة) طلبات لترخيص استخدام شاذ في المحلات التجارية التالية:

١ - مرسيه عليزه - المحل في حوض ٣٠٠٠٣ قسيمة ١١ في شارع مسريك ١٢ محل تجاري لبيع البلاط.

٢ - كوهين الياهو - المحل في حوض ٣٠٠٨٧ قسيمة ٥١٦٦ في شارع يوئيل ٢٢ فرن خبز.

٣ - شربيط موشيه - المحل في حوض ٣٠٠٨٥ قسيمة ١٠٥ في شارع موسيوف شلومو رقم ٨ - منجرة.

يمكن تقديم الاعتراضات على ترخيص الاستخدامات الشاذة المذكورة اعلاه خلال اسبوعين من تاريخ نشر هذا الاعلان الى بلدية القدس، دائرة ترخيص المحلات التجارية شارع يافا رقم ١٩ القدس.

ابراهام كحيلة/ رئيس اللجنة

نائب رئيس البلدية

اعلان طلاق بائن بينونة كبرى
صادر عن
محكمة رام الله الشرعية

الى المطلقة: اليزبيث كاترين/ من سكان الولايات المتحدة الاميركية.

لقد أوقع عليك زوجك الداخل بك بصحيح العقد احمد حسين سلحوت من سكان الولايات المتحدة الاميركية طلقة اولى رجعية بتاريخ ١٠/١١/١٩٩١ بموجب الحجة رقم ٢٥٢/١٥٩/٦٧٤، وذلك لدى محكمة القدس الشرعية ثم اوقع عليك طلقة ثانية رجعية لدى هذه المحكمة بتاريخ ٢٠/١١/١٩٩١م بموجب الحجة رقم ٢٢١/١٥١/١٣٣، ولم يرجعك الى عصمته وعقد نكاحه ثم بتاريخ ٢٠/١١/١٩٩١م طلقك زوجك احمد المذكور طلقة مكملة للثلاث وقد سجلت تحت رقم ٢٢٢/١٥٢/١٣٣، وبذلك فقد بنت منه بينونة كبرى ولا تحلين له حتى تنكحي زوجا غيره، وان عليك الاستمرار في عدتك الشرعية المبتداة من تاريخ ١٠/١١/١٩٩١م.

وعليه صار تبليغك حسب الاصول.

تحريرا في ١٤/٥/١٤١٢هـ

وفق: ٢٠/١١/١٩٩١م.

قاضي رام الله الشرعي

يعقوب عبد السميع شبانة

منافسة بين وسائل الاعلام في الصين وبرامج الراديو والتلفاز التي يبثها الغرب

بكين ـ يونايتدبرس ـ اصدرت الحكومة الصينية تعميما سريا اعترفت فيه ان الشعب لا يتابع برامج الاذاعة والتلفزيون الرسمية ويفضل الاستماع للمحطات الاجنبية الهدامة ودعت الى بذل الجهود من اجل استعادة المستمع الصيني وجذبه لوسائل الاعلام الحكومية.

وجاء في الوثيقة ان الفوضى التي تجتاح موجات الاثير تساعد العدو على ادارة عملية التحول السلمي في الصين وحذرت من التاثير الثقافي والسياسي الغربي الذي يهدف حسب راي الزعامة الصينية الى تحطيم الشيوعية.

واستطاعت وكالة اليونايتدبرس الحصول على هذا التعميم الداخلي الموجه الى التلفزيون الصيني المركزي. وصدرت الوثيقة باسم اللجنة المركزية للحزب الشيوعي الصيني المسؤولة من وضع السياسات العامة.

وجاء على لسان يانغ وي جوانج نائب مدير شبكة التلفزيون ان الوثيقة حذرت من خطورة الوضع وان الزعامة الصينية تبدي قلقها لما يحدث.

ويستطيع سكان المناطق الحدودية الاستماع للاذاعات الاجنبية ويفضلونها على الاذاعة المركزية كما لاحظت الوثيقة مدى تاثير محطات التلفزيون الاجنبية.

وحذرت الوثيقة ايضا من التحولات الايديولوجية خلال العقد القادم وقالت ان الصراع مع العدو سيكون شرسا في مجال البث الاذاعي والتلفزيوني.

ودعت الوثيقة الى تقوية البث الاذاعي وزيادة عدد الساعات ورفع نوعية البرامج اضافة لتحسين الاوضاع الادارية.

ويخضع الراديو والتلفزيون لسيطرة الحكومة المركزية ويعتبران من الادوات الهامة لبث الاراء والافكار الرسمية وخصوصا في المناطق الريفية البعيدة.

وزاد قلق الحكومة من التاثيرات الاجنبية بعد احداث عام ١٩٨٩ وانهيار الشيوعية في الاتحاد السوفياتي واوروبا الشرقية.

وكان الاستماع الى المحطات الاجنبية في الصين يعتبر جريمة مثله مثل التجسس ولكن منذ رفع الاجراءات المتشددة في السبعينات بدأ الصينيون يستمعون الى صوت أميركا واذاعة لندن عبر الموجات القصيرة.

ورغم التشويش في بعض الاحيان فان البث على الموجة القصيرة باللغة الصينية والانجليزية يعتبر في الغالب المصدر الوحيد للمعلومات الغير خاضعة للرقابة وللبرامج الحديثة. ويقول العديد من الصينيين انهم يشعرون بالملل من الاذاعات الرسمية التي تبث الدعاية الحكومية.

وفي جنوب الصين يمكن الاستماع ومشاهدة تلفزيون واذاعة تايوان وهونغ كونغ وتايلاند اما في الجزء الشمالي والغربي فيمكن التقاط البث من الاتحاد السوفياتي بسهولة.

وفي نفس الوقت يمكن مشاهدة بعض الهوائيات على شكل صحون موجهة لالتقاط شبكة كيبل نيوز الاميركية وتلفزيون تاهيتي.

واصدرت الحكومة قبل فترة تعليمات جديدة لمراقبة آلاف الهوائيات حول البلاد.

ويتوجب على المحررين من الان فصاعدا مراجعة البرامج بشكل صارم بحيث تتلاءم مع مواقف الزعامة الرسمية وذلك عن طريق التشاور وابلاغ القيادة بآخر التطورات.

ثلاثة ملايين دولار ثمن لوحة «بائعة الزهور»

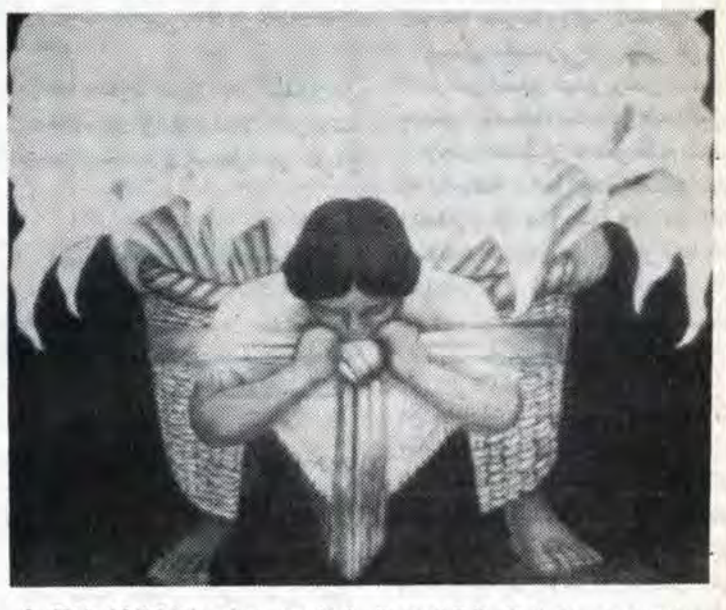

نيويورك ـ سجلت لوحة «بائعة الزهور» للرسام المكسيكي دييغو ريفيرا ثمنا قياسيا بالنسبة للاعمال الفنية لرسامي اميركا الجنوبية، حيث بيعت بمبلغ ٣ ملايين دولار في مزاد كريستي بنيويورك امس الاول.

صورة من «رويتر» خاصة بـ «القُدس»

نيويورك ـ رويتر ـ بيعت لوحة للفنان المكسيكي دييجو ريفيرا بسعر قياسي في صالة كريستي للمزادات بالنسبة لفنان من اميركا اللاتينية.

وبيعت لوحة الفنان المكسيكي واسمها «بائعة الزهور» بثلاثة ملايين دولار لمشتر لم يكشف النقاب عن اسمه. وتصور اللوحة سيده تحمل باقة كبيرة من زهور السوسن.

ويزيد هذا السعر عن الرقم القياسي السابق لبيع لوحة لفنان من اميركا اللاتينية وبلغ ٢ر٤ مليون دولار وسجلته لوحة خوسيه ماريا فيلاسكو وتسمى «وادي المكسيك». وقد بيعت لوحة فيلاسكو منذ يوم واحد فقط في صالة سوثبي للمزادات.

والرقم الذي بيعت له لوحة ريفيرا ويتضمن نسبة عشرة في المئة كعموله لصالة كريستي هو رقم قياسي لاحد اعمال ريفيرا الذي اشتهر باللوحات الجدارية. وكان اكبر سعر لاحدى لوحاته هو ٦٨٢ر٠٠٠ دولار وبيعت به لوحة «الطبيعة في اركوى».

اول ظهور لاميرة موناكو بعد عام من الحداد

باريس ـ رويتر ـ ظهرت الاميرة كارولين اميرة موناكو لاول مرة في مناسبة عامه منذ وفاة زوجها قبل اكثر من عام.

واخفت الاميرة كارولين وجهها بخمار اسود خلال قداس اقيم يوم الثلاثاء بكاتدرائية امارة موناكو بمناسبة الاحتفال بعيدها القومي.

وقد تجنبت الاميرة كارولين «٣٤ عاما» الظهور في المناسبات العامة منذ مصرع زوجها ستيفان كازيراجي خلال سباق للزوارق في اكتوبر تشرين الاول من العام الماضي. وقضت معظم الوقت منذ ذلك الحين مع اطفالها الثلاثة.

تحطم «ميغ ٢٣» جنوب برلين

بوتسدام ـ المانيا ـ ا.ف.ب ـ اعلنت الحكومة المحلية في براندبورغ امس الاول ان مقاتلة سوفياتية من طراز «ميغ ٢٣» تحطمت مساء امس الاول جنوب برلين الّا ان قائدي الطائرة تمكنا من القفز بالمظلة.

سيفيل اسبانيا ـ قطار يسير فوق مسار هوائي في موقع معرض «اكسبو ٩٢». وقد أعلن امس، ان الدخول المجاني للموقع سيمنع اعتبارا من ٨ كانون الاول، حيث ستكون اجنحة العرض قد استكملت استعدادها للمعرض، الذي سيُقام في العام القادم.

صورة من «ا.ف.ب.» خاصة بـ «القُدس»

العالم الثالث يريد هدم «جدار الفقر»

طهران ـ رويتر ـ في سعيه لهدم «جدار الفقر» الذي يفصل الجنوب الفقير عن الشمال الغني يبدو العالم الثالث عازما على ترك تكتيكات المواجهة والصراع مع الدول الصناعية.

وقال محمد شريعة مداري نائب وزير الخارجية الايراني قبل اجتماع امس «لمجموعة الـ ٧٧» التي تضم ١٢٨ دولة منها افقر دول العالم «هدفنا هو البدء بانتهاج سياسات اكثر واقعية».

وسيتيح الاجتماع للدول الفقيرة منتدى لمناقشة خططها للحصول على شروط افضل لوصول صادراتها الى اسواق الدول المتقدمة في مؤتمر الامم المتحدة للتجارة والتنمية اونكتاد في كولومبيا.

وقال شريعة مداري الامين العام لاجتماع طهران في مؤتمر صحفي ان وقت الشعارات ولى والعالم الثالث لا يعتقد انه يمكن حل اي قضايا عن طريق الصراع.

وقال «اننا نبحث عن التعايش السلمي مع العالم المتقدم فلدينا الموارد ولديهم الصناعات».

وبعد ان اوهن انهيار الامبراطورية السوفياتية بلدان العالم الثالث اذ حرمها من كثير من حلفائها السياسيين الرئيسيين واسكت صوت اوروبا الشرقية في اونكتاد فان هذه الدول قللت مطالبها الى هدف بسيط هو اقامة عالم عادل.

ومن المتوقع ان يقر مشروع «اعلان طهران» نداءات «بالا يحل محل الستار الحديدي ستار فقر يفصل الشمال عن الجنوب» ويؤكد ان المسؤولية الرئيسية عن تنمية العالم الثالث تقع على كاهله.

ومرة اخرى تسعى الدول الافريقية والاسيوية والاميركية اللاتينية التي تجمعت في طهران الى اقناع العالم المتقدم بتخفيف اعباء ديونها لكن الخلافات فيما بينها كبيرة جدا حتى انه يصعب عليها اتخاذ موقف قوي. وتشمل مجموعة السبعة والسبعين بعض كبار المدينين في العالم مثل البرازيل والارجنتين والمكسيك.

ومع احساسه بالقلق للاموال الضخمة التي تخصصها الدول الصناعية لاوروبا الشرقية يسعى العالم النامي الى تأكيدات بان الاموال التي سيدخرها الغرب من تخفيض الانفاق العسكري ستذهب الى الجنوب الفقير.

غير ان مسؤولين غربيين قالوا ان الدعوة الى ان يؤدي نزع السلاح الى مزيد من معونات التنمية من المحتمل ان تلقى اذانا صماء لان الدول النامية نفسها تنفق ١٧٠ مليار دولار كل عام على جيوشها.

ويناقش اجتماع طهران الذي يستمر خمسة ايام وسيفتتحه الرئيس علي اكبر هاشمي رفسنجاني مستقبل اونكتاد وهي وكالة الامم المتحدة الرئيسية التي تعنى بالنهوض بالتنمية الاقتصادية للعالم الثالث.

شيشولينا تطلب مساعدة نساء أميركا

روما ـ رويتر ـ ناشدت نجمة الاغراء ايلونا ستولر العضوه في البرلمان الايطالي الحركة النسائية الاميركية امس مساعدتها في الحصول على تاشيرة دخول للولايات المتحدة.

وكانت السلطات الاميركية قد رفضت اعطاء ستولر المشهورة باسم شيشولينا تاشيرة دخول لوضع الجنين الذي حملت به من صديقها الاميركي.

وقالت شيشولينا (٣٩ عاما) في بيان الى السلطات الاميركية لم تذكر سبب رفضها منح التاشيرة «ولذلك فانني ادعو الحركة النسائية الاميركية التدخل لصالحي حتى تحترم الحقوق الاساسية للمراة في البلد الذي يزعم انه رمز للحرية في العالم».

وكانت شيشولينا قد انتخبت في البرلمان الايطالي عام ١٩٨٧.

شركة سويسرية سويدية تقود مشروعاً لتحديث السد العالي

لندن ـ رويتر ـ قالت مؤسسة «اي.بي.بي» أحيا براون بوفيري الهندسية السويسرية / السويدية امس ان شركة «اي.بي.بي» كرافتفيرك اي.جي. التابعة لها ستشرف على مشروع يتكلف ١٤٠ مليون دولار لتحديث سد اسوان في مصر.

وقالت المجموعة في بيان ان المشروع خاص بتحديث محطة الطاقة الكهرومائية في السد العالي.

وستتولى شركة «اي.بي.بي» كرافتفيرك تنفيذ ٦٠ في المائة من المشروع في حين تقوم شركة سولتزر ايشر فيس التابعة لمؤسسة جيبرودر سولتزر «اي.جي» الالمانية بتنفيذ ٣١ في المائة منه، وتتولى مؤسسة فاجنر بيرو «اي.جي» النمساوية تنفيذ تسعة في المائة من المشروع.

(٢٠) الف راقصة مصرية واستاذ جامعي يتهمهن بتدمير اخلاقيات الشباب

القاهرة ـ رويتر ـ قال استاذ للدعوة الاسلامية في تصريح لصحيفة النور المصرية الموالية للاصوليين ان الالاف من الراقصات يدمرن اخلاقيات الشباب في مصر.

وذكرت الصحيفة الاسبوعية في تقرير يعكس الغضب الشديد بصدر صفحتها الاولى ان هناك اكثر من ٢٠ر٠٠٠ راقصة يعملن بدون ترخيص بالملاهي الليلية المصرية.

ونقلت عن الدكتور محمد عبدالمنعم البري استاذ الدعوةالاسلامية بجامعة الازهر قوله هذه الظاهرة ادت الى انهيار اخلاقيات الشباب وهؤلاء الراقصات يحاربن الله ورسوله ويسعون في الارض فسادا.

احد كبار تجار المخدرات:

نورييغا شرطي فاسد بين كثيرين وتلقى ألف دولار عن كل كغم كوكايين

ميامي ـ الولايات المتحدة ـ ا.ف.ب ـ يرى تجار المخدرات الكولومبيون ان ديكتاتور بنما السابق مانويل نورييغا لم يكن سوى «ضابط فاسد في الشرطة من جملة ضباط اخرين» حسب ما اكد كارلوس ليهدر المسؤول الوحيد في كارتل مديين للمخدرات الذي حوكم في الولايات المتحدة.

واكد ليهدر ـ ٤٢ عام ـ ان تجار المخدرات الكولومبيين قرروا في بداية الثمانينات شراء بنما وقال عن افراد الحرس الوطني البنمي «كان علينا ان نشتريهم او ان نواجههم والاسهل كان ان نشتريهم» مضيفا ان نورييغا تلقى «رشوة» في اطار هذه الاستراتيجية.

وكان حكم على ليهدر لمدة مئة وخمسة وثلاثين عاما وهو وافق على ان يكون شاهدا في محاكمة نورييغا مقابل خفض محتمل للعقوبة وحماية عائلته.

واكد ليهدر ان كارتل ميديين منح نورييغا الف دولار عن كل كيلوغرام من الكوكايين يمر عبر بنما وعمولة اضافية بنسبة خمسة في المئة لتبييض اموال المخدرات عبر المركز المصرفي الدولي في بنما.

وكانت جلسات الاستماع الى افادات ستين شاهدا في محاكمة نورييغا بدات في السادس عشر من ايلول الماضي. وعلى الديكتاتور البنمي السابق ان يواجه احدى عشرة تهمة بالاتجار بالكوكايين وتبييض الاموال من شانها ان تحكم عليه بالسجن لمدة مئة واربعين عاما.

فيله هائجة تخيف سكان بنغلادش

داكا ـ رويتر ـ قال مسؤولون امس ان فيلة هائجة تسببت في نشر موجة من الذعر في منطقة في جنوب شرق بنغلادش هذا الشهر وادت الى مصرع ستة اشخاص وقتل اعداد من الماشية وتدمير المنازل واهلاك المحاصيل.

وقالت صحيفة «سانجرام» ان القرويين المذعورين في منطقة فاتيكتشاهاري كلفوا مجموعات من السكان بتخويف الفيلة عن طريق قرع الطبول والنفخ في الابواق واطلاق الاعيرة النارية في الهواء واشعال حرائق في الهواء الطلق.

في الصين...

مريض نفسي يقيد بالسلاسل في جب لمدة ٣٠ عاما

بكين ـ رويتر ـ قالت صحيفة رسمية انه تم قطع شعر مريض نفسي صيني ظل مقيدا في جب لمدة ٣٠ عاما بمنشار لانه كان بالغ الخشونة والقذارة.

وقد اصيب وانج جينحتاي الذي كان يعيش في بلدة خارج مدينة تيانجين الشمالية بالجنون عندما كان يبلغ من العمر ٢٠ عاما بعد زواج فاشل.

وقالت صحيفة فاميلي تايمز في تقرير امكن الاطلاع عليه في بكين امس ان اهل البلدة الذين خافوا جنونه قيدوه بالسلاسل داخل جب دون ان يتركوا معه اي شيء سوى حشية من القش لينام عليها.

وقد ارسل وانج الذي تم العثور عليه بعد ٣٠ عاما على الفور الى مستشفى لعلاجه. وقالت الصحيفة في عدد ١٨ تشرين الثاني انه بالغ النحافة وابكم من جراء السنوات التي قضاها بمفرده كما كان متسخا وتم استخدام منشار لقص شعره الخشن واظافره الطويلة.

وقد عولج وانج لمدة عام تقريبا قبل ان يتمكن من الرد على اي سؤال.

بواسطة مجداف ..

بحار فرنسي يواصل عبور المحيط الهادي رغم انقلابه ثلاث مرات

واشنطن ـ ا.ف.ب ـ البحار الفرنسي جيرار دابوفيل الذي صمم على اجتياز المحيط الهادىء مستخدما المجذاف انقلب ثلاث مرات صباح امس الاول وسط عاصفة هوجاء ولكنه اعاد ترتيب امره وواصل شق المحيط بحسب ما صرح ناطق باسم منظمي المحاولة في استوريا اوريغون في الولايات المتحدة مساء امس الاول.

واوضح الناطق كريستوف هيبير ان دابوفيل كان على بعد سبعين ميلا بحريا من الساحل الاميركي وان وصوله الى اطراف استوريا متوقع اليوم.

وفي باريس نقل المراسل الخاص لاذاعة فرانس انفو الموجود على متن سفينة قريبا من زورق دابوفيل ان الزورق اصيب باضرار جسيمة وان البحار الفرنسي اعترف في اتصال لاسلكي معه انه مصاب بجروح في وجهه وطلب منا البقاء الى جانبه.

واشار الى ان البحار الذي سبق له ان اجتاز الاطلسي مستخدما المجذاف كان انقلب اكثر من ثلاثين مرة خلال رحلته وقال ان سفينة هرعت امس الاول الى زورق البحار ولكن هذا الاخير لم يطلب المساعدة.

وقال حرس السواحل الاميركيون في محطة استوريا انهم لم يتلقوا اي نداء للمساعدة ولا حتى بمراقبة خاصة للمركب الفرنسي.

ومعلوم ان العاصفة تهب منذ ايام عدة على الساحل الشمالي الغربي للولايات المتحدة . واوضحت المراصد الجوية ان العاصفة ستهدأ خلال الاربع والعشرين ساعة المقبلة.

وفي رأي الخبراء فان مصب نهر كولومبيا حيث تقع استوريا هو افضل موضع لمقاربة البر في هذه المنطقة حيث الشاطىء بالغ التوحش والانحدار.

كتاب جديد في بيروت حول ازمة الخليج وآثارها

بيروت ـ ا.ف.ب ـ صدر عن مركز دراسات الوحدة العربية في بيروت كتاب «ازمة الخليج وتداعياتها على الوطن العربي» وهو الكتاب / الندوة التي نظمها مركز دراسات الوحدة العربية في القاهرة خلال الفترة من ٢١ و٢٢ نيسان ١٩٩١ وشارك فيها مفكرون وباحثون في الحقل العام من مختلف الاقطار العربية يمثلون مختلف الاجيال والافكار والتيارات.

يضم الكتاب كامل اوراق العمل المقدمة الى الندوة بالاضافة الى المناقشات والتعقيبات التي دارت فيها. ويتضمن ايضا كلمة الافتتاح والملاحق وقسمين اساسيين.

واشار الناشر في كلمته على الغلاف الى ان حرب الخليج وضعت الوطن العربي «كما لم يحصل في اية حقبة امام خيارات حاسمة من حيث الامن والتنمية والديمقراطية والعمل المشترك.. وهذا المناخ يتطلب حوارا ونقاشا وطرح تساؤلات وتصورات ومخارج وحلول.

حالة الطقس في المحطات الرئيسية للخطوط الجوية الالمانية «لوفتهانزا»

	صغرى	كبرى			صغرى	كبرى	
فرانكفورت	٧	١٠	ماطر	نيويورك	٧	١٩	غائم
كوبنهاغن	-١	٣	غائم	شيكاغو	١٠	٢١	صاف
هلسنكي	-٢	صفر	غائم	لوس نجلوس	١١	٢٥	صاف
ستوكهولم	-١	٢	صاف	سان فرانسيسكو	٨	١٩	صاف
امستردام	-٢	٤	غائم	مونتريال	٣	١٣	ماطر
بروكسل	٢	٤	غائم	ريو دي جانيرو	٢٠	٣٤	صاف
لندن	٤	٨	صاف	سانت ياغو	١٢	٣٠	صاف
مدريد	٦	١٥	غائم	بيونس ايرس	١١	٢٣	صاف
روما	١١	١٧	ماطر	مكسيكو	١٠	٢٢	غائم ،ج،
اثينا	٩	٢٠	غائم ،ج،	جوهانسبرغ	١٢	٢٦	غائم
جنيف	٥	١١	غائم	هونغ كونغ	٢٠	٢٣	غائم
باريس	٥	٦	ماطر	طوكيو	١٣	١٨	صاف
موسكو	صفر	٣	غائم	سيدني	١٥	٢١	ماطر
القاهرة	١٣	٢٤	صاف	برلين	٤	٧	غائم

Lufthansa
الخطوط الجوية الالمانية
خدمات وكالة رويتر

القدس: ☎ ٠٢/٢٣٣١٧١ ـ فرع ٤٩٢٩
تل أبيب: ☎ ٠٣/٦٥٣٠٤١
وحيفا: ☎ ٠٤/٥٢٢٢٢٥

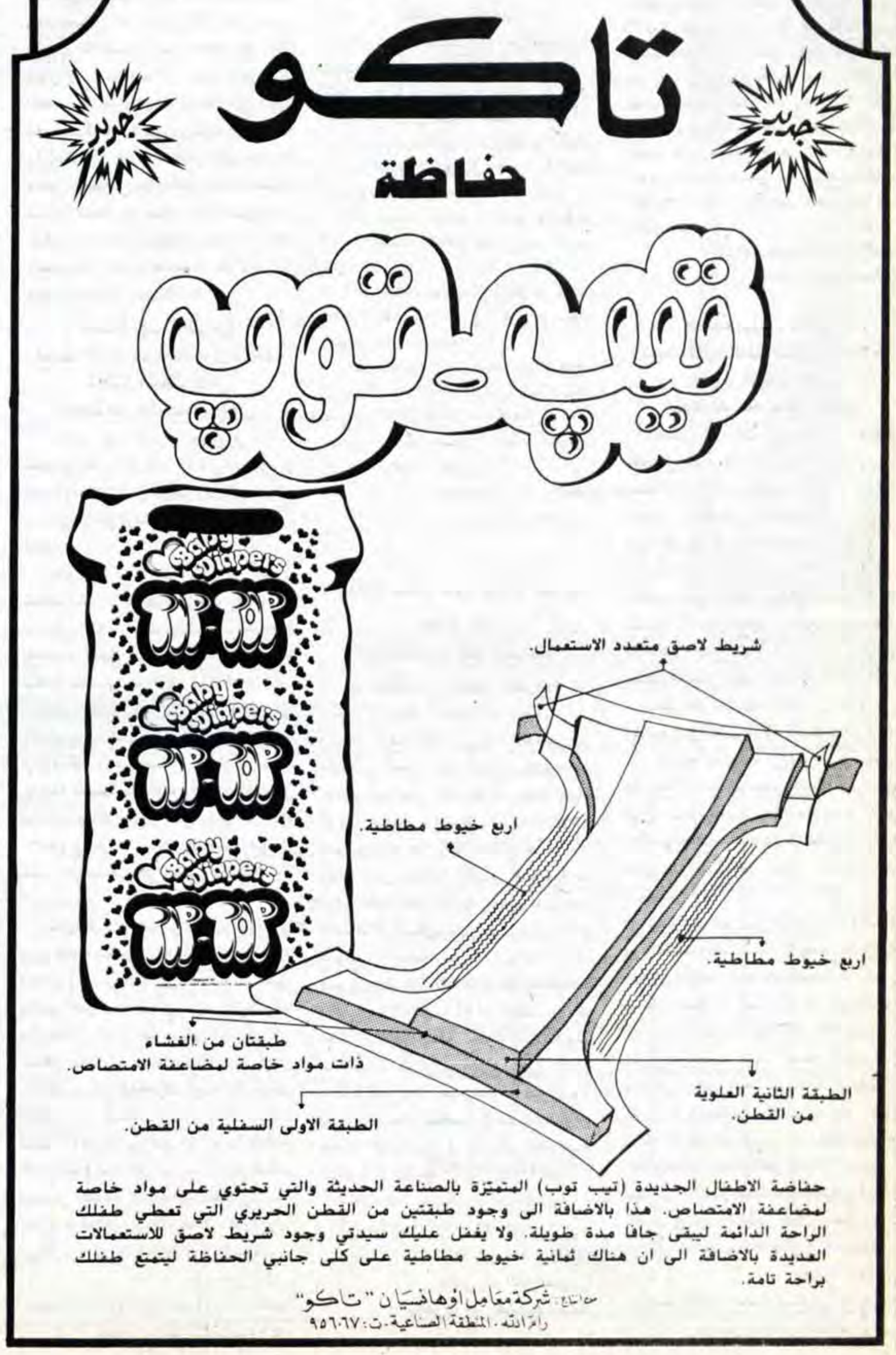

جديد من
تاكو
حفاظة
تيب-توب
جديد
جديد
Baby Diapers
TIP-TOP
شريط لاصق متعدد الاستعمال.
اربع خيوط مطاطية.
اربع خيوط مطاطية.
طبقتان من الفشاء ذات مواد خاصة لمضاعفة الامتصاص.
الطبقة الثانية العلوية من القطن.
الطبقة الاولى السفلية من القطن.

حفاضة الاطفال الجديدة (تيب توب) المتميزة بالصناعة الحديثة والتي تحتوي على مواد خاصة لمضاعفة الامتصاص. هذا بالاضافة الى وجود طبقتين من القطن الحريري التي تعطي طفلك الراحة الدائمة ليبقى جافا مدة طويلة. ولا يغفل عليك سيدتي وجود شريط لاصق للاستعمالات العديدة بالاضافة الى ان هناك ثمانية «خيوط مطاطية على كلى جانبي الحفاظة ليتمتع طفلك براحة تامة.

صناعة: شركة معامل اوهانسيان "تاكو"
رام الله ـ المنطقة الصناعية ـ ت: ٩٥٦٠٦٧

فولتارين ايموجل معناها حركة بلا ألم
Voltaren
Emulgel
Voltarène Emulgel
Voltaren Emulgel
Geigy
50 g Emulgel 1%
فولتارين يدخل والوجع يزول
- لأوجاع المفاصل من أصل روماتزم
- لأوجاع الظهر، لآلام العضلات وأربطتها
- للرضوض، ضربات والتواءات

CIBA-GEIGY
إسأل عنها كل صيدلي في أنحاء العالم

كلّ يوم جمعة وأحد انتظرونا مع غداء البوفيه المفتوح في
روف جاردن - المطعم الوطني القدس
حيث تشكيلة من أشهى المأكولات الشرقية مع الجلسة العائلية الهادئة والإطلالة على المدينة المقدسة
نرحب بكم وبضيوفكم
أهلا وسهلا
سعر الشخص الواحد ٢٥ شيكل
روف جاردن المطعم الوطني - القدس - شارع الزهراء ٤ ٢٧٢٢٧٣

القدس
جريدة يومية سياسية
AL-QUDS
١٦ صفحة
٨٠ أغورة
JERUSALEM - Friday 22 November, 1991. No. 7985
الجمعة ٢٢ تشرين الثاني ١٩٩١ - ١٦ جمادى الاولى ١٤١٢هـ. العدد ٧٩٨٥.

أسعار العملات بالدولار

	السعر الادنى	السعر الاعلى	سعر الاغلاق
الجنيه الاسترليني:	١,٧٩١٠	١,٧٩٥٢	١,٧٩٣٠
المارك الالماني:	١,٦٠١٠	١,٦٠٧٢	١,٦٠٥٣
الفرنك السويسري:	١,٤٢١٠	١,٤٢٧٠	١,٤٢٥٠
الفرنك الفرنسي:	٥,٤٧٠٠	٥,٤٤٨٩	٥,٤٨٣٨
الين الياباني:	١٢٩,٣٩	١٢٩,٧٧	١٢٩,٦٠
الشيكل:	ــــ	ــــ	٢,٣٢٥٠
دينار . شيكل:	ــــ	ــــ	٣,٣٧١٣
الذهب:	٣٦٢,١٠	٣٦٣,٧٠	٣٦٢,٩٥
الفضة:	٤,٠٠٠٠	٤,١٤٠٠	٤,٠٧٠٠

خدمة شركة «كومستوك للتجارة المحدودة» - القدس ☎ ٢٤٤٩٦٣

تشكيل حكومة أردنية جديدة برئاسة زيد بن شاكر

والملك حسين يكلفها بمواصلة جهود السلام وترسيخ الوحدة الوطنية

■ تعيين أبو عودة رئيساً للديوان الملكي والكركي مستشاراً للملك ■

عمان/ا.ف.ب - أعلن مصدر رسمي، أن رئيس الوزراء الاردني الجديد المشير زيد بن شاكر، شكّل امس حكومته التي تضم ٢٩ وزيرا ولا تتضمن تغييرات مهمة.

وادى اعضاء الحكومة الجديدة اليمين الدستورية امام الملك حسين.

وكان المشير بن شاكر، قد عُيِّن رسميا رئيسا للوزراء اثر قبول العاهل الاردني استقالة رئيس الوزراء طاهر المصري.

وعين علي سحيمات وذوقان هنداوي نائبين لرئيس الوزراء وعين ابراهيم عز الدين وزير دولة لشؤون رئاسة الحكومة.

وتضم حكومة بن شاكر اربعة عشر وزيرا من الحكومة المستقيلة، كما تضم عشرة نواب.

ولا يشارك الاخوان المسلمون في الحكومة الجديدة مثلما كان الامر في حكومة المصري، الا ان نائبا اسلاميا مستقلا هو عاطف بطوش كلف وزارة الشؤون البرلمانية.

والى ذلك، عين وزير الثقافة خالد الكركي مستشارا سياسيا للملك حسين بمرسوم ملكي خلفا لعدنان ابو عوده الذي عُيِّن رئيسا للديوان الملكي مكان بن شاكر.

وفي ما يلي التشكيلة الرسمية للحكومة الجديدة:

- ■ رئيس الوزراء وزير الدفاع - المشير زيد بن شاكر.
- ■ نائب رئيس الوزراء وزير التربية - ذوقان الهنداوي «نائب جديد».
- ■ نائب رئيس الوزراء وزير النقل - علي سحيمات.
- ■ وزير الدولة لشؤون رئاسة الوزراء - ابراهيم عز الدين «جديد».
- ■ وزير الداخلية - جودت السبول.
- ■ وزير الخارجية - كامل ابو جابر.
- ■ وزير الثقافة - محمود السمرة «جديد».
- ■ وزير الاعلام - محمود الشريف
- ■ وزير التخطيط - زياد فريز.
- ■ وزير التنمية الاجتماعية - امين مشاقبه «جديد».
- ■ وزير الصحة - الدكتور عارف بطاينه.
- ■ وزير التعليم العالي - عوض خليفات «جديد».
- ■ وزير الاشغال العامة والاسكان - سعد سرور «جديد».
- ■ وزير المياه والري - سمير قعوار «نائب».
- ■ وزير الطاقة - علي ابو الراغب.
- ■ وزير المالية - باسل جردانه.
- ■ وزير الصناعة والتجارة - عبد الله نسور «نائب جديد».
- ■ وزير التموين - محمد السقاف «جديد».
- ■ وزير العدل - يوسف مبيضين «نائب جديد».
- ■ وزير الشباب - صالح رشيدات.
- ■وزير الاوقاف والشؤون والمقدسات الاسلامية - الشيخ عز الدين الخطيب التميمي.
- ■ وزير الزراعة - فايز خصاونه «جديد».
- ■ وزير العمل - عبد الكريم كباريتي «نائب».
- ■ وزير السياحة والآثار - ينال حكمت «جديد».
- ■ وزير الشؤون البلدية والقروية - عبد الرزاق طبيشات.
- ■ وزير دولة للشؤون البرلمانية - عاطف بطوش «نائب جديد».
- ■ وزير المواصلات - جمال الصرايرة «نائب جديد».
- ■ وزير دولة - سلطان العدوان «نائب جديد».
- ■ وزير دولة - جمال خريشة «نائب».

وكان العاهل الاردني الملك حسين قد قبل استقالة حكومة طاهر المصري رئيس الوزراء امس.

وذكرت وكالة الانباء الاردنية، ان العاهل الاردني استقبل في الديوان الملكي

البقية على ص١٥ ع٥

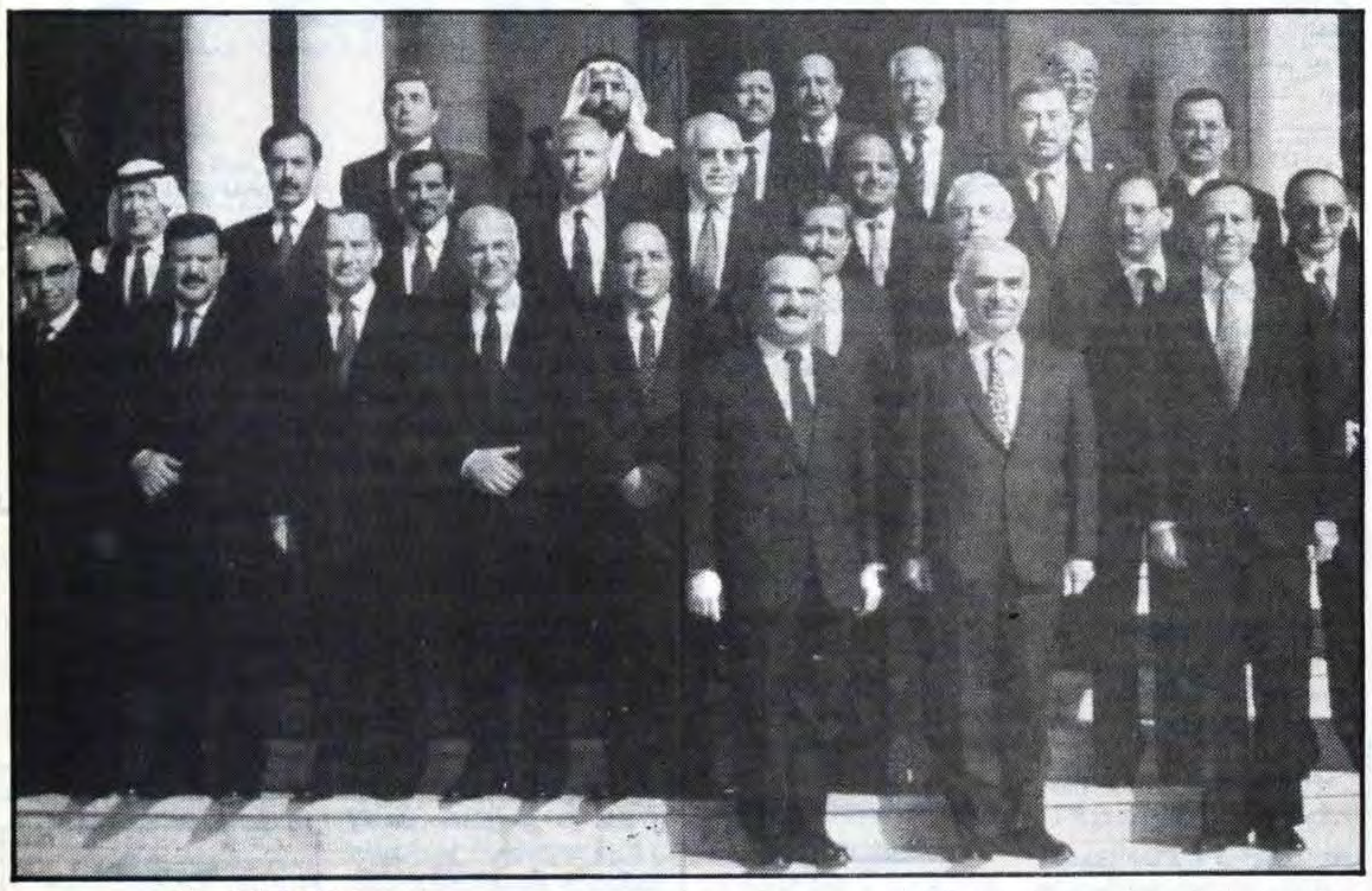

عمان/ العاهل الاردني الملك حسين والامير حسن ورئيس الوزراء الاردني الجديد زيد بن شاكر يقفون في الصف الامامي اثناء التقاط صورة جماعية في القصر الملكي لاعضاء الوزارة الجديدة امس. صورة من «فرانس برس» خاصة بـ «القدس».

زجاجات حارقة في عدة مناطق

ذكر راديو اسرائيل ان خمس زجاجات حارقة القيت بعد ظهر امس باتجاه سيارة عسكرية لدى مرورها في المنطقة الجنوبية من مدينة جنين.

واضاف الراديو ان الزجاجات الحارقة انفجرت واشتعلت ولكن لم تحدث اصابات او اضرار وان قوات الجيش الاسرائيلي قامت باعمال التمشيط.

واضاف الراديو ان زجاجتين حارقتين القيتا الليلة قبل الماضية باتجاه سيارة اسرائيلية بالقرب من مستوطنة معاليه شمرون في الضفة الغربية وان زجاج السيارة تحطم دون وقوع اصابات او اضرار وقامت قوات الشرطة باعمال التمشيط وفرضت نظام منع التجول على قرية كفر لاقف قضاء طولكرم ثم رفع فيما بعد.

كما القيت زجاجة حارقة ظهر امس باتجاه سيارة عسكرية كانت تسير بالقرب من مفترق طرق شويكة قضاء طولكرم وتحطمت الزجاجة واشتعلت دون ان تلحق اضرارا او اصابات وباشرت قوات الجيش اعمال التمشيط.

وفرضت السلطات الاسرائيلية امس الاول نظام حظر التجول على ضاحية شويكة بمدينة طولكرم وواصلت فرضه لليوم السابع على التوالي على مخيم الفارعة قضاء نابلس ولليوم الثالث على قرية عين يبرود قضاء رام الله وقرية عزون قضاء طولكرم.

ورفعت السلطات امس حظر التجول عن بلدة سلفيت بعد ان فرضته لعدة ساعات في اعقاب مواجهات بين الاهالي وقوات الجيش.

الفاتيكان: القدس ارض محتلة ويجب ان يكون لها وضع خاص

الفاتيكان - ا ف ب - اكد المراقب الدائم للكرسي الرسولي في الامم المتحدة المونسنيور ريناتو رافايلو مارتينو في تصريح بثته امس الاول اذاعة الفاتيكان ان الكرسي الرسولي يعتبر القدس «ارضا محتلة» يجب ان يكون لها «وضع خاص ومميز مع ضمانات دولية».

واكد الدبلوماسي الفاتيكاني في تصريح امام اللجنة الخاصة لجمعية الامم المتحدة حول اللاجئين الفلسطينيين ان الوضع الخاص للقدس يجب ان ينص على تكافؤ في الحقوق والمعاملة بين الديانات الموحدة الثلاث - اليهودية والمسيحية والاسلام - وعلى ضمانات دولية.

وقال الدبلوماسي ما دام الوضع الراهن للقدس هو انها ارض محتلة فان على هذا الوضع كما يعتقد الفاتيكان «ان لا يتغير قبل توقيع اتفاق يتم التوصل اليه بالتفاوض».

ولا يقيم الكرسي الرسولي علاقات دبلوماسية في الوقت الراهن مع اسرائيل.

وقال ممثل الفاتيكان ان مسالة السيادة على القدس يجب ان تحل «وفق مبادىء العدالة وباتفاق سلمي» مذكرا بحق اسرائيل وسكانها بالامن.

واكد المونسنيور مارتينو ان فلسطين اضافة الى كونها وطن اليهود الذين يعيشون في «دولة اسرائيل» هي ايضا

البقية على ص١٥ ع٦

اذا اختلف الفرقاء المعنيون

واشنطن تنوي فرض خطتها السلمية

الموافقة على منح (٦) مسؤولين من المنظمة تأشيرات دخول اميركية

■ ادارة بوش مهتمة بتحقيق التطبيع العربي - الاسرائيلي

واشنطن - من محمد دلبح - مراسل القدس الخاص - تتوقع مصادر دبلوماسية هنا ان تعلن الولايات المتحدة الاميركية خلال اليومين المقبلين عن مكان وزمان استئناف المرحلة الثانية من مؤتمر السلام في الشرق الاوسط المتعلقة بالمفاوضات الثنائية العربية الاسرائيلية. وتقول هذه المصادر بان الادارة الاميركية سوف تعلن عن ذلك بعد الاجتماع الذي عقده رئيس الحكومة الاسرائيلية اسحق شامير مع وزير الخارجية الاميركي جيمس بيكر امس والذي سيعقده مع الرئيس جورج بوش اليوم الجمعة، حيث تكون مهلة الاسبوعين التي حددها بيكر للاطراف التي شاركت في مؤتمر مدريد قد انتهت ولا بد ان تحسم واشنطن مكان وموعد الجولة الثانية من المفاوضات الثنائية.

وقد المحت واشنطن التي تنطلق من سياسة «الخطوة خطوة» الى ان ذلك هو شان خاص بالاطراف المشاركة في

البقية ص١٠ ع٥

الولايات المتحدة قررت استئناف مباحثات السلام في واشنطن في الاسبوع الاول من الشهر القادم

● ذكرت صحيفة «يديعوت احرونوت» ان الادارة الاميركية قررت استمرار مباحثات السلام في واشنطن في الاسبوع الاول من الشهر القادم.

كما قررت ايضا عقد اجتماع في منتصف الشهر القادم في اوروبا يحضره ٣٤ وزير خارجية لاجراء المباحثات المتعددة الاطراف منهم وزراء خارجية اليابان والدول الاوروبية ودول عربية كثيرة.

واضافت الصحيفة بان تركيا ستستضيف مؤتمر المياه الاقليمي في نطاق المباحثات المتعددة الاطراف بين اسرائيل والدول العربية لحل مشكلة المياه في المنطقة وذلك بعد ان توجهت الحكومة التركية في الاونة الاخيرة لدول المنطقة ذات العلاقة بمباحثات السلام وطالبت باستضافة المباحثات حول هذا الموضوع.

واكد الممثلون الاسرائيليون في المباحثات التي اجروها مع الاتراك بانه من غير المعقول ان تستجيب اسرائيل لطلب تركيا في الوقت الذي لا توجد فيه علاقات دبلوماسية كاملة بين البلدين. واشار الممثلون الاسرائيليون للاتراك بانه من المحتمل ان توافق تل ابيب على اجراء المباحثات في انقرة فقط بعد ان تقيم تركيا علاقات دبلوماسية كاملة مع اسرائيل.

ووافقت تركيا على القيام بذلك كما تقول الصحيفة. وتنوي اقامة علاقات دبلوماسية كاملة مع اسرائيل في فترة قريبة قادمة.

واشنطن تدرس فرض عقوبات اقتصادية على ليبيا

واشنطن - رويتر - قالت عائلات لضحايا حادث تفجير طائرة بان اميركان عام ١٩٨٨ فوق لوكربي بسكوتلندا ان الولايات المتحدة تعمل مع حلفائها للاتفاق على فرض عقوبات اقتصادية على

البقية على ص١٥ ع٧

للبيع
ماكنات تطريز تطجيعة - بوردان
٦ ألوان ١٢ رأس
هاتف: ٨٣٥٤٨٤-٠٣

حزب العمل يعترف للمرة الاولى بالحقوق الوطنية للشعب الفلسطيني

تل ابيب - ا.ف.ب - صوت مؤتمر حزب العمل الاسرائيلي المعارض امس لصالح الاعتراف بالحقوق الوطنية للشعب الفلسطيني وذلك للمرة الاولى في تاريخه.

وجاء في صيغة النص الذي صوت عليه اعضاء الحزب ان حزب العمل يعترف بالحقوق الوطنية للشعب الفلسطيني ليكون قادرا على التقرير بشان مستقبله. ولم يتطرق النص الذي تم التصويت عليه خلال نقاش خصص للبرنامج الانتخابي للحزب في الانتخابات المقبلة في تشرين الثاني ١٩٩٢ الى «حق تقرير المصير» للفلسطينيين الامر الذي طالب به «حمائم» الحزب.

وكان الحزب يعترف حتى الان فقط بـ

البقية على ص١٥ ع٧

العراق يطلب رسميا من الامم المتحدة التحقيق حول استخدام قوات التحالف قذائف خلفت اشعاعات وآثار كيماوية

بغداد - ا.ف.ب - اعلنت وكالة الانباء العراقية امس ان العراق وجه طلبا رسميا الى الامم المتحدة لارسال بعثة من الخبراء للتحقيق في «استخدام الولايات المتحدة قذائف اليورانيوم المنضب» خلال حرب الخليج

وفي رسالة الى الامين العام للامم المتحدة خافيير بيريز ديكويار طلب وزير الخارجية العراقي احمد حسين الخضير من الامم المتحدة التثبت من «السموم الكيماوية والمواد المشعة» التي يمكن ان تكون نتجت عن استخدام هذه القذائف.

وضمن الوزير العراقي رسالته تقرير مؤسسة الطاقة الذرية البريطانية الذي نشرته اخيرا صحيفة «اندبندنت اون صنداي» في لندن وتحدث عن مخاطر هذه المخلفات النووية على البيئة في الكويت.

واكد التقرير البريطاني ان «عشرات الالاف من القذائف المصنوعة من اليورانيوم المنضب قد اطلقت على العجلات العراقية من الطائرات والدبابات الاميركية والبريطانية».

وكان الوزير العراقي طلب من الامم المتحدة في الثالث عشر من تشرين الثاني درس الاثار البيئية الناجمة من استخدام اسلحة اليورانيوم ما تركته من عشرات الاطنان من المخلفات الكيميائية والاشعاعية.

تكلم مع الدول العربية
٥ دقائق : ٢٣ شيكل
كل دقيقة : ٥ر٤ شيكل
مكالمة مجانية لزبائن المؤسسة القدامى بعد المكالمة الثالثة
الدفع مقدما - وهناك خصم خاص
المؤسسة العربية للاتصالات
هاتف : ٢٧٣٠٧٩
القدس/ عمارة اهرام/ شارع الرشيد

بسم الله الرحمن الرحيم
بشرى سارة الى اهالي قطاع غزة الكرام
اليوم المفاجأة الكبرى كما وعدناكم من
مكتب ابو عيدة للاتصالات
تكلم : ١٠ دقائق بـ ٣٠ شيكل
تكلم : ٥ دقائق بـ ٢٠ شيكل
الرجاء الحجز والدفع مسبقاً في المكتب.
غزة/ الرمال . دوار الجلاء ☎ ٨٦٢٠٢٨
مع تحيات الادارة ... ابو تامر

مركز احياء التراث العربي

مركز احياء التراث العربي

دعوة عامة

في التاسع والعشرين من تشرين ثاني الحالي وبمناسبة اليوم العالمي للتضامن مع الشعب الفلسطيني

يقيم مركز احياء التراث العربي في مسرح الحكواتي في القدس مهرجانا ادبيا

يشارك فيه عدد من شعرائنا الفلسطينيين وتعرض فيه مجموعة من اللوحات للفنان الفلسطيني الكبير : كمال المغني، كما يتم فيه توزيع جوائز عبدالرحيم محمود وراشد حسين على الفائزين في المسابقة.

يفتتح المعرض الساعة العاشرة صباحا وحتى السادسة مساء ويبدأ المهرجان الشعري في الساعة الثالثة بعد الظهر.

ومركز احياء التراث العربي يتوجه الى جماهيرنا بالدعوة لحضور المهرجان

استقبال معزين

نابلس/ بعد استلام ودفن الجثمان يستقبل ال البسطامي المعزين بشهيدهم المرحوم

راضي انيس خالد البسطامي

«ابو الانيس»

وذلك في منزل المرحوم كمال داود ابو سير الكائن قرب جسر التيتي، اليوم.
تغمد الله الشهيد بواسع رحمته واسكنه فسيح جناته
انا لله وانا اليه راجعون

«من آمن بي وان مات فسيحيا»
نعي شاب

الطيبة/ قضاء رام الله/ ال منصور وحامولة حليس واقرباؤهم وانسباؤهم في الوطن والمهجر ينعون بمزيد الحزن والاسى ابنهم وفقيدهم المأسوف على شبابه المرحوم

ريكاردو
منصور ناصر منصور

الذي انتقل الى رحمته تعالى يوم الثلاثاء الماضي ١٩٩١/١١/١٩ في لوس انجلوس - الولايات المتحدة عن عمر يناهز (٢٧) عاما قضاه في طاعة الله. وسيقام في الساعة التاسعة والنصف من صباح بعد غد الاحد ١٩٩١/١١/٢٤ في كنيسة اللاتين بالطيبة قداس وجناز الثالث والسابع لراحة نفس الفقيد رحمه الله رحمة واسعة واسكنه فسيح جناته

تقبل التعازي في بيت عم الفقيد حنا منصور ابو جمال الكائن في الطيبة
«الرب اعطى والرب اخذ فليكن اسم الرب مباركاً»

قداس وجناز نصف السنة

بيت جالا/ يقام في الساعة التاسعة من صباح يوم غد السبت في كنيسة العذراء للروم الارثوذكس في بيت جالا قداس وجناز لذكرى مرور نصف سنة على وفاة طيبة الذكر المرحومة

جميلة
يعقوب اسحق المصو

«ام فكتور»

ارملة المرحوم سليمان متري غريب

فنجلا الفقيدة فيكتور وفريد وعائلاتهم واشقاؤها ناصيف ووديع وشقيقاتها ماريا وحنه ووديعة واوجني وارملة المرحوم جورج غريب وعائلتها واولاد وبنات المرحوم حنا غريب وعائلاتهم وارملة المرحوم فرح غريب واولادها وبناتها وعموم ال غريب والمصو وحامولة الشمامسة واقرباؤهم وانسباؤهم في الوطن والمهجر يدعون الاهل والاصدقاء للاشتراك معهم في ذلك. راجين اعتبار هذه الكلمة بمثابة دعوة خاصة لكل منهم

لا اراكم الله مكروها بعزيز

نعي شهيد

قلقيلية/ عزون/ والد الشهيد واعمامه علي وسعيد وخضر واشقاؤه حابس وحاتم وعمر وعموم ال سكر واقرباؤهم وانسباؤهم في الوطن والخارج ينعون ابنهم الشهيد

محمد احمد سكر

الذي سقط على ارض الوطن بتاريخ ٩١/١١/١٨ عن عمر يناهز (١٥) ربيعا، وقد شيع جثمانه الطاهر الى مثواه الاخير يوم امس الاول، تغمد الله الشهيد بواسع رحمته واسكنه فسيح جناته

انا لله وانا اليه راجعون

تقبل التعازي في ديوان ال سليم الكائن في بلدة عزون وذلك بعد رفع حظر التجول.

نعي شاب

القدس/ عناتا/ بقلوب مؤمنة بقضاء الله وقدره ينعى والد الفقيد ووالدته واخوانه واخواته وعموم ال عبداللطيف واهالي عناتا ينعون فقيدهم المأسوف على شبابه المرحوم

اياد
محمد احمد عبداللطيف

الذي انتقل الى رحمته تعالى يوم امس الاول عن عمر يناهز (٢٦) عاما اثر حادث مؤسف، وقد شيع جثمانه الطاهر الى مثواه الاخير يوم امس. تغمد الله الفقيد بواسع رحمته ورضوانه

انا لله وانا اليه راجعون

تقبل التعازي في منزل والد الفقيد الكائن في عناتا.

ذكرى الاربعين

رام الله/ يصادف اليوم ذكرى مرور الاربعين على وفاة طيبة الذكر المأسوف على شبابها المرحومة

سهاد نعيم الفار

وستتلى ايات من الذكر الحكيم على روحها الطاهرة بعد صلاة عصر اليوم في منزل والدها الكائن في شارع الاذاعة برام الله. فآل الفقيدة يدعون الاهل والاصدقاء لحضور هذه التلاوة المباركة، راجين اعتبار هذه الكلمة بمثابة دعوة خاصة لكل منهم، سائلين المولى القدير ان يبعد عنهم كل سوء ومكروه وان يتغمد الفقيدة بواسع رحمته ورضوانه

انا لله وانا اليه راجعون

بسم الله الرحمن الرحيم

«يا ايتها النفس المطمئنة ارجعي الى ربك راضية مرضية فادخلي في عبادي وادخلي جنتي»
«صدق الله العظيم»

نعي وجيه فاضل

دورا/ الخليل/ اشقاء الفقيد الاستاذ راتب والدكتور وليد والدكتور محمود والدكتور احمد ونجلا الفقيد عيسى وسفيان وعموم ال الشريف وانسباؤهم في الوطن والخارج ينعون بمزيد الحزن والاسى شقيقهم ووالدهما وفقيدهم المرحوم

فايز
عيسى محمد الشريف

«ابو عيسى»

الذي انتقل الى رحمته تعالى امس الاول في عمان اثر نوبة قلبية عن عمر يناهز (٥٨) عاما قضاه في اعمال البر والتقوى والاصلاح، رحم الله الفقيد رحمة واسعة واسكنه فسيح جناته

انا لله وانا اليه راجعون

تقبل التعازي في منزل والد الفقيد المرحوم عيسى الشريف الكائن في جبل الناموس في دورا لدى عودة الاهل من عمان اعتبارا من يوم الاثنين القادم ولمدة ثلاثة ايام

نعي حاجة فاضلة

القدس/ عمان/ ال دواني وال عثمان واقرباؤهم وانسباؤهم في الوطن والخارج ينعون ببالغ الحزن والاسى فقيدتهم المرحومة

سعاد حسن سليم دواني

«ام محمد»

ارملة المرحوم سليم محمد عثمان

التي انتقلت الى رحمته تعالى يوم امس الاول الاربعاء ١٩٩١/١١/٢٠ عن عمر يناهز (٦٠) عاما قضته في طاعة الله وعمل الخير، وقد شيع جثمانها الطاهر الى مثواه الاخير في عمان، تغمد الله الفقيدة بواسع رحمته ويسكنها فسيح جناته

انا لله وانا اليه راجعون

تعزية

البيرة/ رئيس واعضاء مجلس ادارة شركة القدس للمستحضرات الطبية وكافة العاملين فيها يشاطرون الدكتور احمد والدكتور فيصل والدكتور غازي والدكتور مصطفى والدكتور صلاح وابراهيم ومحمد وال عمرو الكرام الاحزان بوفاة والدهم وفقيدهم المرحوم

الحاج عبدالله محمود عمرو

«ابو احمد»

سائلين المولى عزوجل ان يتغمد الفقيد بواسع رحمته ويسكنه فسيح جناته ويلهم ابنائه وعائلته الصبر وحسن العزاء

انا لله وانا اليه راجعون

لقاء نسوي في القدس

تصوير: خالد عمار

القدس - لمراسل القدس الخاص - عقد امس في قاعة «المسرح» «للثقافة الحكواتي» لقاء نسوي تحدثت فيه الدكتورة حنان عشراوي والانسة زهيرة كمال وادارته امل خريشه.

وقد بدأت الدكتورة عشراوي حديثها قائلة ان الكلمة الفلسطينية هي كلمة حق والحق الفلسطيني مبني على النضال التراكمي للشعب الفلسطيني ومبني على الشرعية الدولية واضافت «لقد ذهبنا الى مدريد لكي نبدأ مسيره جديدة طويلة

وقالت عشراوي لقد استطعنا التأكيد على هويتنا الفلسطينية التي حاول العالم نسيانها كما لعبت المراة الفلسطينية دورا مميزا وبارزا في هذه المسيرة مشيرة الى مشاركة المراة في الفريق الفلسطيني.

من ناحية اخرى دعت الدكتورة عشراوي المراة الفلسطينية الى العمل الدؤوب والنضال للمحافظة على مكانتها المميزة في كافة مجالات الحياة.

ثم تحدثت زهيرة كمال عن مفهوم النسوية فقالت «التسوية هي نظام ضد التمييز والاستغلال والاضطهاد بكل اشكاله، ونستطيع ان نقول انها نضال ضد التمييز بسبب الجنس اللون، القومية، الدين، وجميع الاشكال. واضافت «نناضل من اجل حقنا في التعلم، العمل، الصحة واخذ دورنا في جميع مجالات الحياة الاجتماعية والاقتصادية والسياسية مؤكدة على ان ذلك يعتبر مكملا للدور السياسي الذي يلعبه الشعب الفلسطيني في العملية النضالية الوطنية. حضر اللقاء عدد كبير من سيدات المجتمع وممثلات عن لجان المراة والمهتمين.

وفاة معمر من غــزة

غزة - لمراسل القدس الخاص - توفي امس المعمر احمد عبدالله ابو دية من سكان مدينة غزة عن عمر يناهز ١٠٩ أعوام، وقد كان يتمتع حتى يوم امس بصحة جيدة، وله من الاحفاد ٧٤ شخصا.

مطلــوب

دهانو سيارات مع خبرة

واقدمية ٥ سنوات في العمل

تلفون ٥٢١٥٢٠-٠٢

مطلوب شقة

عائلة مع ثلاثة اولاد تبحث عن شقة في منطقة القدس والى الشمال منها .

للمراجعة: الاتصال يوميا مع عيسى حتى الساعة ١٦,٠٠ - تلفون رقم ٩٥٥٤٧٥ أو تلفون ٢٨٤٩٩٨ بعد الظهر وليلا ماعدا يوم الاحد.

اقفال حماية فولاذيـــة

تاتكــو

البيرة/ شارع نابلس - المنطقة الصناعية - تلفون ٩٥٣٣٦٣

توزيع مناصب الهيئة الادارية لغرفة تجارة اريحا

اريحا - من خالد عمار - مراسل القدس الخاص - افاد الحاج منصور السلايمة رئيس غرفة تجارة اريحا ان اعضاء الهيئة الادارية المنتخبة للغرفة اجتمعت ليلة امس الاول ووزعت المناصب الادارية بحضور كافة الاعضاء على النحو التالي:

الحاج منصور السلايمه رئيسا، عيسى صبري خلف نائبا للرئيس، توفيق نويصر امينا للصندوق، عباس الزغاري نائبا لامين السر احمد الحواش امينا للصندوق، فاروق عبدالعال نائبا لامين الصندوق والحاج ابراهيم القراعين عضوا.

وقد حضر الاجتماع مدعي عام محكمة صلح اريحا يوسف الصليبي رئيس لجنة الفرز في الانتخابات وعادل بريغيث مدير دائرة زراعة اريحا ورئيس لجنة التدقيق.

وقال احد اعضاء الهيئة الادارية بان الادارة ستباشر بتنفيذ اعمالها لخدمة التجار والمواطنين على اكمل وجه وسوف تجتمع يوم غد السبت لبحث كافة الامور المتعلقة بذلك.

برنامج امتحانات الثانوية العامة يوزع خلال أيام

بيت لحم - علم ان برنامج امتحانات الفصل الاول لطلبة التوجيهي الذي من المقرر ان يجري في الثامن عشر من شهر كانون الثاني القادم سوف يتم توزيعه على الطلبة في مدارسهم في الايام القريبة القادمة.

تحويل خمسة ملايين شيكل للسلطات المحلية العربية

حولت وزارة الداخلية الاسرائيلية هذا الاسبوع مبلغ خمسة ملايين شيكل للسلطات المحلية العربية وذلك ضمن الاتفاق لمساعدة هذه السلطات على اجتياز ضائقتها المالية وزيادة حجم ميزانيتها.

وبذلك تكون وزارة الداخلية الاسرائيلية قد حولت خلال الشهرين الاخيرين مبلغ ٢١ مليون شيكل على حساب السنة المالية الحالية من اصل ٢٦,٥ مليون شيكل حتى نهاية العام المالي الحالي كما اتفق عليه.

اليوم تجري انتخابات رابطة الجامعيين في الخليل

الخليل/ لمراسل «القدس» الخاص - يعقد في الساعة السابعة والنصف من صباح اليوم الجمعة اجتماع الهيئة العامة لرابطة الجامعيين في مقر مدرسة رابطة الجامعيين النموذجية لمناقشة التقريرين الاداري والمالي وانتخاب رئيس للرابطة ومن ثم انتخاب اعضاء مجلس الرابطة.

وقد وضعت لجنة الاشراف الترتيبات الكفيلة بنجاح هذه الدورة ويتنافس على المقاعد التسعة كتلتان الاولى الكتلة الوطنية برئاسة احمد سعيد بيوض والثانية الكتلة المستقلة برئاسة د. اديب العبسي هذا وبلغ عدد المسددين للاشتراكات ١٤١٢ من اصل ١٦٩٧.

القطرية تهدد بقطع الكهرباء عن منطقة جباليا

غزة - لمراسل القدس الخاص -

اخطرت شركة الكهرباء القطرية مجلس قروي جباليا النزلة بقرارها قطع التيار الكهربائي عن القرية ومعسكر جباليا اذا لم يتم تسديد ديون الشركة البالغة مليون واربعماية الف شيكل.

اعادة فتح ثلاثة مداخل في طولكرم

طولكرم - لمراسل «القدس» الخاص:

● تم امس اعادة ثلاثة مداخل كانت السلطات العسكرية قد اغلقتها، خلال السنوات الثلاثة الماضية بحواجز من البراميل الاسمنتية.

السطو على منزل في دير شرف

نابلس - لمراسل القدس الخاص - سطا مجهولون على بيت في قرية دير شرف تملكه مريم علي نوفل - ٧٢ عاما - وتمكنوا من سرقة مائة دينار ومصاغها الذهبي واوراق طابو لعقارات تعود ملكيتها لزوجها المتوفي فارس نوفل.

ندوة في جنين اليوم حول مؤتمر مدريد

جنين - لمراسل «القدس» الخاص:

تقام في الساعة الثانية من بعد ظهر اليوم في مقر جمعية الهلال الاحمر بمدينة جنين ندوة حول مؤتمر مدريد يشارك فيها سامح كنعان وسامي كيلاني، وذلك ضمن لقاءات الوفد المفاوض مع الجمهور لشرح ابعاد مؤتمر مدريد للسلام.

الاعتداء على عامل عربي في تل ابيب

● ذكر راديو اسرائيل، ان مقنعين اعتديا الليلة قبل الماضية على عامل عربي من المناطق المحتلة في تل ابيب وأبقياه مقيدا في منزل المقاول الذي يعمل عنده.

وكان هذا العامل قد جاء في ساعة متاخرة من الليلة قبل الماضية الى منزل هذا المقاول للعمل فيه، واثناء ذلك اقتحم المنزل مجهولان مقنعان واعتديا عليه وربطاه بكرسي ولاذا بالفرار وباشرت الشرطة بالتحقيق.

لجنة المرأة العاملة تفتتح معرضا للصناعات الوطنية

نابلس - لمراسل «القدس» الخاص:

● افتتحت لجنة المرأة العاملة الفلسطينية في مدينة نابلس بالتعاون مع لجنة الاغاثة الزراعية يوم امس معرض الصناعات الوطنية التاسع، الذي يستمر لمدة اسبوع.

قد اشتمل المعرض على جناح لازهار وآخر لمواد التنظيف، وجناح للنباتات الطبيعية والاقتصاد المنزلي والتحف الخشبية، بالاضافة الى الاشغال اليدوية والمختلفة وملابس الاطفال وجناح التطريز والتراث والكتب الثقافية. وقد توافد الى المعرض جمهور غفير من المواطنين.

اعتقال شابين قرب برقين بحوزتهما مدفع رشاش

● ذكر التلفزيون الاسرائيلي مساء امس، ان قوة من الجيش الاسرائيلي طاردت امس قرب قرية برقين شابين وقامت باعتقالهما.

واضاف، ان عدة طلقات اطلقت على القوة الاسرائيلية، كما القيت ٤ زجاجات حارقة باتجاهها، خلال المطاردة.

وقال التلفزيون، ان احد الشابين مطلوب للسلطات منذ فترة، وانه قد عُثر بحوزة احد الشابين على مدفع رشاش من طراز «ستن» وعتاد.

خلية من (٧) اشخاص وراء حادث دهس جنديين قبل شهر

● افادت مصادر في الشرطة واجهزة الامن ان حادث دهس جنديين في مفرق تل هشومير قبل حوالي شهر نفذ على ما يبدو على ايدي خلية تضم سبعة شبان من الاراضي المحتلة.

واضافت المصادر ان منفذ هذه العملية راتب غريب من قبيا قضاء رام الله طلب من افراد الخلية القيام باحضار السيارة التي نفذ فيها الحادث.

وكانت محكمة الصلح في تل ابيب قد مددت فترة اعتقال المشبوه الرئيسي بـ ١٥ يوما في حين اوعزت بتمديد فترة اعتقال اثنين اخرين من افراد عائلة المشبوه بسبعة ايام. ولا تزال اعمال التمشيط مستمرة بغية اعتقال المزيد من المشبوهين.

حريق في خط لانابيب النفط في باكستان

كراتشي/ باكستان/ رويتر/ قالت الشرطة الباكستانية امس، ان حريقا شب بخط لانابيب النفط في باكستان بعد ان لحقت به اضرار وقد يكون تعرض لعمل تخريبي.

وقد انفجر خط الانابيب الذي ينقل حوالي ٨,٥٠٠ طن من النفط يوميا من كراتشي الى مصفاة في ملتان الواقعة في وسط باكستان واشتعلت به النيران امس الاول الاربعاء.

الاحتفال بسقف مسجد اريحا الجديد

●تصوير: خالد عمار

اريحا - من خالد عمار - احتفل امس بسقف الطابق الثاني لمسجد اريحا الجديد بحضور رئيس بلدية اريحا جميل صبري خلف وعدنان الحسيني مدير دائرة الاوقاف الاسلامية ومندوبين عن البطركيات المسيحية في القدس وعدد من رجال الدين المسيحي والاسلامي وممثلين عن المؤسسات العامة والخاصة ووجهاء من الضفة الغربية وحشد كبير من اهالي المدينة.

وتبلغ مساحة المسجد ٢٤٠٠م ٢ وبلغت تكاليفه حتى الان حوالي ربع مليون دينار اردني وقال احد اعضاء لجنة البناء بان مكتب الهندسة المشرف على المشروع قدر تكاليف المراحل القادمة بنحو (٣٠٠) الف دينار اردني. واضاف عضو اللجنة بان المرحلة القادمة ستشتمل على عقد القبة وبناء الرواقات الدائرية والتي تقدر تكاليفها حوالي ٥٠ الف دينار اردني.

وقد وصلت قيمة التبرعات امس حوالي ١٢ الف دينار اردني كما وعدت دائرة الاوقاف بالتبرع بمبلغ الف دينار اردني.

من ناحية اخرى اشادت اللجنة بالمساعدات التي قدمها اهالي المدينة ورجال الخير الذين اسهموا في هذا المشروع.

وتتألف لجنة البناء من الحاج شفيق بالي والشيخ اسماعيل الجمل، حامد الشيخ، ابراهيم القراعين، كامل العيساوي وعبدالجواد معوض قاووق.

حاكم اريحا الاداري يزور البلديــة

اريحا - قام حاكم اريحا الاداري بزيارة لبلدية اريحا اجتمع خلالها مع رئيس البلدية جميل صبري خلف والذي اطلعه على الخدمات التي تقدمها البلدية.

وتقدم رئيس البلدية بعدة مطالب وفي مقدمتها تسهيل معاملات جمع الشمل وموضوع الضرائب ووعد الحاكم الاداري بدراسة المطالب بشكل ايجابي.

محاضرة اليوم حول كنيسة الأرض المقدسة

بيت لحم - تقيم الشبيبة الاثوذكسية في مدينة بيت لحم اليوم الجمعة محاضرة بعنوان كنسية الارض المقدسة، وذلك في قاعة كنسية الاباء والاجداد للروم الارثوذكس في بيت ساحور في حوالي الساعة الثالثة والنصف عصرا.

رجال الضرائب يداهمون متاجر في اريحـــا

اريحا - لمراسل القدس الخاص - داهم رجال الضريبة صباح امس عدة محلات في مدينة اريحا وصادرت بطاقات هوية اصحابها والدفاتر الخاصة بهم وطلبوا منهم مراجعة دائرة الضريبة.

وعرف من هذه المحلات محل للدواجن يعود للمواطن احمد خميس ومحل اخر للدواجن يعود للمواطن عادل المقيتي ومحل نوفوتية للمواطن صابر الشوا ومحل للالبسة للمواطن مرسي الجعبة ومحل للاحذية للمواطن ابراهيم انشاصي كما فرضت سلطات الضريبة على المواطن محمد هاشم جلايطه - صاحب مقهى - ضريبة بقيمة ٢,٩٥١ شيكلا.

ويذكر ان سلطات الضريبة تقوم بمداهمات ضريبية في المدينة لليوم الثالث على التوالي.

مطلــوب

وكيل ذو خبرة

لتسويق

أجهزة فاكسميليا

شروط ممتازة للملائمين

لمزيد من التفاصيل :

FAX CENTER

تلفون ٢٥٦٦٤١ / القدس

اليك... يا سيدتي

خبيرة تجميل....

تقدم لك

- عناية طبيعية بالبشرة.
- إزالة بقع الجلد .
- عناية بالتجعدات الجلدية وجعل البشرة ناصعة .
- معالجة حب الشباب .
- عناية طبيعية بجميع الامراض

ناتورا ميديكا

الملك جورج ١ زاوية شارع يافا

تلفون ٢٣٢١٧٥ - القدس

بسم الله الرحمن الرحيم

مكتب الطلاع للاتصالات الدولية

بريـد عـرب

زوروا مكتب الطلاع للاتصالات تجدوا ما يسركم

١) الخدمة السريعة ٢) الصوت النقي

نحن بالخدمة دائما على مدار الساعة

ملاحظة:

نقدم الخدمة بصدق وأمانة - خدمتنا لا تنافس

مع تحيات . . . ادارة المكتب

اعــلان توريد ماكنات خياطة لجمعية جنيـن الخيريـة

تعلن جمعية جنين الخيرية عن حاجتها لشراء ماكنات خياطة وادوات اخرى.

١/ الماكينات والادوات ماكنة درزة - ماكنة حبكة (٣، ٥) خيط ماكنة ريب ماكنة عراوي - ماكنة ازرار - ماكنة زيك زاك - مقص كهربائي - مكوى بخار كهربائي كبير - طاولة مع ماكنة فرد اقمشة.

٢/ على المتقدم ان يوضح مواصفات وخصائص الماكينات المعروضة ومكان صنعها وعلامتها التجارية واسعار كل وحدة (مع وبدون الضريبة المضافة) فترة التسليم من تاريخ الطلب، الضمان التسهيلات الممكنة وشروط الدفع.

تقدم او ترسل العروض بالظرف المختوم على عنوان الجمعية خلال وقت اقصاه ٤/١٢/١٩٩١ .

عنوان الجمعية : جمعية جنين الخيرية - جنين .

ملاحظة: أجور الاعلانات في الصحف على من يرسو عليه العطاء.

مركـــز ماري لعلاج وتجميل البشرة

القدس - شارع الزهراء - مقابل الفندق الوطني

☎ ٨٩٤٥٦١ ص.ب. ١٧٣١٨

* يعلن مركز ماري عن بدء التسجيل للدورة الثالثة:

☐ برامج الدراسة: حول البشرة ☐

١. التعرف على جميع أنواع البشرة.
٢. تنظيف البشرة من الزوان وجميع الرواسب.
٣. أحدث الطرق للتخلص من مشكلة الشعر الزائد.
٤. كيفية علاج تجاعيد الوجه.
٥. طريقة متقدمة لعلاج أنواع من حب الشباب.
٦. كيفية علاج الكلف.
٧. كيفية التعامل مع البشرة الجافة والدهنية والحساسية.
٨. مكياج خاص بخبيرة التجميل + صبغ الرموش والحواجب وتقليمها.
٩. مساج كامل للوجه والصدر والرقبة.
١٠. علاج خاص للتجاعيد حول العيون، الخدود، الرقبة، الجبهة والشارب.

* كما يقدم المركز أفضل نخبة من المدرسين الجامعيين لمساعدتكم في مقرر:

* الكيمياء * الأحياء * الفيزياء حول الأجهزة الالكترونية

○ برنامج الدراسة: حول الجسم ○

١. مساج للظهر واليدين.
٢. علاج خاص لترهلات البطن بعد الولادة والريجيم.
٣. علاجات خاصة للصدر.
٤. ارشادات حول المحافظة على جميع الجسم من الترهلات.

كما يقوم المركز بتعليم الطالبات على أحدث طريقة توصل اليها العلم في معاهد التجميل الايطالية

طريقــة Dermatics

* جميع ما ذكر يدرس عمليا ونظريا*

○ مدة الدورة سنة كاملة تحصل الطالبة بعدها على شهادتي دبلوم في التجميل والابرة الالكترونية ○

شروط القبول: شهادة التوجيهي العلمي أو الادبي

المركز يستقبل زبائنه كالمعتاد

والعلاج بالاعشاب والزيوت الطبيعية

* لمزيد من المعلومات والاستفسار لدى

مركـــز مـــاري

شارع الزهراء - مقابل الفندق الوطني ☎ ٨٩٤٥٦١

مديرة الفرع التعليمي

ماري الخطيب

مسرح المقدسي

عرضين الجوال عرضين

فقط فقط

بناء على رغبة الجمهور يسر

مسرح الجوال المقدسي

لدعوتكم لحضور مسرحية

التائــــه

قالوا عنها بالصحف: انها من اقوى ما قدم مسرح الجوال وشبه الفنان صقر السلايمة بـ «شارلي شابلين» في هذه المسرحية .

وستعرض على مسرح «الحكواتي» وذلك يومي السبت والاحد ٢٣، ٢٤/١١/٩١ الساعة الخامسة مساء.

وهي من تاليف وتمثيل : صقر السلايمة

مخرج مساعد : وائل السلايمة

هادي المسرحية

موقعه هالمسكين طول عمره ضايع.. أبوه ضيعه

وبعدين الاستاذ عجو وزوجته زادت الطين بله

والحاج احمد قال له غمض عينيك واعمل حالك مش

شايف اذا بدك تعيش.. وابو وجه مقلوب

الواحد مش عارفه صديقه ولا عدوه..

كل هذا كوم والكندره كوم.. صارت

الكنادر اكثر من الناس.. كنا نضحك

في مسرحية التائه على

انفسنا

والله لتيجوا

جمعية اصدقاء المريض الخيرية - القدس

محاضـرة طبيـة

الى الزملاء الاطباء

تتشرف جمعية اصدقاء المريض الخيرية - القدس بدعوتكم لحضور محاضرة طبية حول

سرطـان الثـدي

يلقيها :

١) الدكتور منذر البديري اخصائي جراحة عامة

٢) الدكتور سعيد النجار اخصائي أشعة تشخيصية

٣) الدكتور عبدالرزاق سلهب اخصائي اشعة علاجية واورام.

وذلك يوم الاحد الموافق ٢٤/١١/١٩٩١ في تمام الساعة الثانية والنصف من بعد الظهر في قاعة فندق الريتس في القدس - شارع ابن بطوطة .

MEC

لنقل استفساراتكم ومشاريعكم الى الجهات المسؤولة عن الاقراض

لعمل الدراسات والتصاميم الهندسية

*معمارية

*مدنية

*كهرباء ومكانيك

*مجاري وصحة

لعمل الدراسات الاقتصادية والانتاجية

*تخطيط مصانع ، تخطيط خطوط انتاج.

*شراء ماكنات ومعدات

*تحضير الجدوى الاقتصادية

*تحضير خطط العمل

لتحرير الرسائل باللغات الانكليزية والعربية

*للترجمة الفنية ولصياغة المراسلات.

بامكانكم الاتصال مع :-

شركة الاستشارات الهندسية والادارية

تلفون وفاكس ٩٥٣٥٥٢ ص.ب ٤٠٩ رام الله

أو ص.ب ٥١٢٦١ القدس

المقبولات في كلية الاداب للبنات

جامعـة القـدس

١) تقبل الطالبات ذوات المعدل في الثانوية العامة من ٦٥٪ فما فوق من المتقدمات بطلب سابق.

٢) على المقبولات مراجعة قسم التسجيل لاتمام عملية القبول خلال ساعات الدوام اعتبارا من السبت ٢٣/١١/١٩٩١ وخلال مدة اقصاها السبت ٣٠/١١/١٩٩١ ومن تتأخر عن هذا الموعد تفقد حقها في القبول.

٣) تصطحب الطالبة معها عند التسجيل مايلي:-

أ) صورة مصدقة عن كشف العلامات او صورة مع النسخة الاصلية للمقارنة.

ب) صورة عن شهادة الميلاد مع النسخة الاصلية للمقارنة.

ج) اربع صور شمسية ملونة .

د) القسط الدراسي عن الفصل الاول ومقداره ٧٥ دينارا (خمسة وسبعون دينارا).

هـ) تامين للمكتبة وقدره خمسون شيكلا يسترد عند انسحاب الطالبة او تخرجها.

مستودع ادويـة السختيان بنابلـس

اعــلان

نابلس/ يعلن مستودع ادوية السختيان بنابلس عن حاجته للوظائف التالية:-

١) سكرتيرة تنفيذية حسب الشروط التالية:-

أ/ تحمل شهادة جامعية باللغة الانجليزية.

ب/ تجيد اللغة الانجليزية محادثة ومراسلة وكتابة.

ج/ تجيد استعمال الحاسوب الآلي.

د/ ان تكون على دراية في حفظ الملفات وترتيبها.

٢) صيدلي متفرغ يحمل شهادة صيدلة من جامعة معترف بها وان يكون مسجلا في نقابة الصيادلة فرع الضفة الغربية.

٣) رجال مبيعات ذوو مؤهلات علمية وخبرات عملية سابقة باسواق الضفة الغربية والقطاع حائزون على رخص سياقة سارية المفعول.

ترسل الطلبات الى العنوان التالي: مرفقة بصور عن شهادات الخبرة السابقة والشهادات العلمية:-

مستودع ادوية السختيان - نابلس

ص.ب ٦٣ - تلفون ٧٠١٨١ فاكس ٧٧٠٧٤

مستشفى جمعية المقاصد الخيرية الاسلامية بالقدس

اعــلان

تعلن مستشفى جمعية المقاصد الخيرية الاسلامية بالقدس عن افتتاح دورة جديدة لتاهيل الممرضات (١٨ شهراً) في مدرسة التمريض التابعة للمستشفى.

تقبل الطلبات لمدة محدودة من ٢٥/١١/٩١ وحتى ٥/١٢/١٩٩١، حسب الشروط التالية : -

١) الطلبات تقبل من الاناث فقط.

٢) ان تكون المتقدمة قد اجتازت الثانوية العامة (التوجيهي) بنجاح، بمعدل لا يقل عن ٦٠٪ علمي او ادبي.

٣) ان لا يزيد عمر المتقدمة عن ٢٥ سنة.

٤) المستشفى غير ملزمة بتامين سكن للطالبات.

تقدم الطلبات يوميا من الساعة الثامنة صباحا وحتى الساعة الثانية بعد الظهر في مكتب الادارة، مع اصطحاب الاوراق الثبوتية التالية:-

١) شهادة المدرسة للصف الثالث الثانوي.

٢) شهادة التوجيهي (العلامات).

٣) شهادة حسن سلوك من المدرسة.

٤) شهادة الميلاد.

مع الاحترام

ادارة المستشفى

أحكام وافراجات

■حكمت المحكمة العسكرية في نابلس على محمود رايق سليم ابو الوفا من قرية الزاوية بالسجن الفعلي لمدة عشر سنوات فعلية.

ومحمد حسين مسعود عكة المصري بالسجن الفعلي لمدة ست سنوات واربع سنوات مع وقف التنفيذ وهو معتقل منذ ثلاث سنوات.

وحسام عودة من مخيم عسكر القديم بالسجن الفعلي لمدة عشر سنوات وخمس سنوات مع وقف التنفيذ.

وبلال رمضان احمد القطب بالسجن الفعلي لمدة سنتين وسنتين ونصف مع وقف التنفيذ.

وشادي ممدوح عيسى ضميري من حوارة بالسجن الفعلي لمدة ١٥ شهرا.

واشرف احمد سليم راغب من نور شمس بالسجن الفعلي لمدة سنتين ومثلها مع وقف التنفيذ.

ومحمود فخري الزغل بالسجن الفعلي لمدة اربعة شهور وغرامة خمسماية شيكل.

وعبد الكريم شحادة الزبده بالسجن الفعلي لمدة ثمانية شهور وغرامة الف شيكل.

وفواز صبحي نايفه بالسجن الفعلي لمدة اربعة شهور وغرامة أربعماية شيكل وجميعهم من شويكة.

وباسم موسى من جلقموس بالسجن الفعلي لمدة ١٣ شهرا وغرامة الف شيكل.

وجعفر احمد علي ابو عيد من طوباس بالسجن الفعلي لمدة ٨٠ شهرا.

وحكمت محكمة اللد العسكرية على نضال لطفي بدرية من سكان حارة السعدية في القدس، بالسجن الفعلي لمدة ثلاث سنوات واربعة شهور و ٢٤ شهرا مع وقف التنفيذ.

ومن ناحية اخرى، افرجت السلطات عن مكارم أكرم أبو زنط من نابلس بعد قضاء مدة سنتين وحسني شوكت أبو خميس من عين بيت الماء بعد قضاء ٨ اشهر.

وباسم برهم من سلوان بعد قضاء ١٣ شهرا.

وخالد ريان من مخيم بلاطة بعد انتهاء مدة محكوميته البالغة ثمانية اشهر.

وعلاء طبيلة ووائل هواش بعد قضاء مدة ١٢ شهرا.

وخالد السايح بعد اعتقال دام شهرين ونصف.

وهاني صوافطة بعد قضاء سنتين ونصف.

وابراهيم تيسير الخاروف وخالد حمدي السلطي وكلاهما من نابلس وذلك بعد قضاء مدة عامين.

وفرج ابراهيم مدعل من كفر صور بعد قضاء ٢٤ شهرا.

ومثنى أحمد الغول من نور شمس بعد قضاء ٨ شهور.

وضرار محمد يحيى الاغبر ٢٤ عاما من سكان مدينة نابلس بعد قضاء مدة محكوميته البالغة ١٨ شهرا.

وزاهي معروف لطفي من قرية اوصرين بعد قضاء محكوميته البالغة سنتين ودفع غرامة ٧٥٠ شيكلا.

وهشام علي طعمة خميدات من بني نعيم بعد قضاء محكوميته البالغة ٣٩ شهرا.

وصالح محمد سردادي من عرابة بعد اعتقال اداري دام سنة.

وسلطان لؤي العامودي من نابلس بعد قضاء سنتين ونصف.

ووائل حسن أسعد قاش وساهر محمد خلف بعد قضاء تسعة شهور وغرامة ٧٥٠ شيكلا.

وعمر محمود خلف بعد قضاء ستة شهور وغرامة ٧٥٠ شيكلا وجميعهم من برقين.

وأحمد ابراهيم نايف ورشيد عادل غانم واشرف علي عوده وبسام عبد القادر فقهاء بعد اعتقال دام ١٨ يوما.

وزيدان محمد حبيب الله بعد اعتقال دام عشرة شهور وجميعهم من شويكة.

وجمال الدرعاوي من سكان قرية دار صلاح قضاء بيت لحم بعد ان امضى مدة محكوميته البالغة ١٣ شهرا.

وغسان نخله أبو سعدى من سكان بيت ساحور بعد أن امضى مدة محكوميته البالغة تسعة أشهر وغرامة مالية مقدارها الفي شيكل.

ورافت نعيم أبو عكر من سكان مخيم الدهيشة بعد اعتقال اداري دام شهرين.

كما افرجت عن نادر سعدي الجبريني ويعقوب الدباغ وعلاء اشتيه وجميعهم من سكان البلدة القديمة من القدس، وذلك بعد اعتقال دام ستة شهور.

هيئة ادارية جديدة لجمعية ذنابة الخيرية

طولكرم - لمراسل «القدس» الخاص:

● عقدت الهيئة العامة لجمعية ذنابة الخيرية اجتماعا يوم امس بحضور مدير الشؤون الاجتماعية ومركزة الجمعيات في لواء طولكرم تم خلاله انتخاب هيئة ادارية للجمعية على النحو التالي:

سهير صلاح يونس ابو طاقة رئيسة.
حنان سفاريني نائبة للرئيسة.
عائشة عبدالحق امينة للصندوق.
وصال خالد نائبة لامين الصندوق.
وفاء جمال سيف امينة للسر.
رجاء البدا نائبة امين السر.
امال عساف وزينب شاهين ورحاب ملحم اعضاء.

للبيع

مرسيدس ٧٠٩ موديل ١٩٨٧

صندوق مغلق + مكيف
☎ ٥٨٧٣٩٢-٠٣ مساء

استنكار

الهيئة الادارية لمجمع النقابات المهنية في القدس (اطباء مهندسون، محامون، اطباء اسنان، اطباء بيطريون، مهندسون زراعيون، صيادلة) يستنكرون حادث الاعتداء الغادر على الاستاذ احمد موسى مدير التربية والتعليم في وكالة الغوث الدولية.

كذلك احراق سيارة الدكتور هشام عورتاني المدرس في جامعة النجاح الوطنية، واحراق مكتب الصحافي معين شديد في طولكرم.

ويعتبرون ان مثل هذه الاعتداءات لا تكون الا بايدي خارجة عن الصف الوطني ولا تخدم الا اهداف اعداء هذا الشعب.

ويطالبون بالكف عن مثل التصرفات اللامسؤولة، ويتوجهون الى كافة الجهات الوطنية بالكشف عن المارقين ومحاسبتهم.

مجمع النقابات المهنية — القدس

الدكتور

سليم صليبا قنقر

اخصائي طب وامراض الاطفال
خريج فرنسا/ جامعتي
MONTPELLIER & TOURS
يعلن عن افتتاح عيادته التخصصية في
عمارة الندرمندي — شارع السهل — بيت جالا
تلفون العيادة والمنزل — ٧٤٢٦١٤

الدوام يوميا :
من الساعة ٨ — ١٢ظهراً ومن ٢—٦ مساء ماعدا ايام الاحاد

الى اهلنا في مدينة خليل الرحمن
نقابة العاملين في
جامعة الخليل
تستضيف
المعرض الاول لتجمع الفنانين التشكيليين
« يبوس »

الفنانين :—
عدنان الزبيدي — خالد الحوراني
فاتن الطوباسي — نادر الحذوة
جورج انسطاس — خليل ابو عرفة
رولى الحلواني
واعمال فنانين اخرين

الافتتاح : السبت ١٩٩١/١١/٢٣م

الساعة العاشرة صباحا
يستمر المعرض حتى يوم ١٩٩١/١١/٢٧م
وذلك في قاعة مبنى جامعة الخليل الرئيسي

توضيح من الوكالة حول القروض التي ستمنح للموظفين

نابلس - لمراسل القدس الخاص - اوضح مصدر مسؤول في وكالة الغوث الدولية حول القروض التي باشرت الوكالة بصرفها قبل شهرين لموظفيها الذين مضى على تعيينهم عشر سنوات قائلا: ان كافة موظفي الوكالة الذين تنطبق عليهم شروط الاقراض وتقدموا بطلب قرض من توفيراتهم سوف تصرف لهم هذه القروض شرط استيفائها لكافة الشروط التي وزعتها الوكالة.

واضاف ان الطلبات التي اعيدت لاصحابها لا يعني انها قد رفضت بل لانها بحاجة لاعادة النظر لعدم استيفاء كافة الشروط ومما تجدر الاشارة له ان القروض تعطى من اجل التعليم والاسكان والحد الاقصى للمبلغ المسموح به وهو راتب ١٨ شهرا بشرط ان يكون للموظف في صندوق التوفير ٧٪ من المبلغ.

هدم ستة منازل في قرية فصايل

اريحا - لمراسل القدس الخاص - هدمت السلطات صباح امس ٦ منازل في قرية فصايل بدعوى عدم الترخيص علما أن أصحابها افادوا انها مبنية ما بين عامي ٧٦ - ١٩٨٦ وأصحاب البيوت وهم:

- خالد جديع جدوع شايده ومنزله يتكون من غرفتين وملحقاتها ويسكنه ستة افراد.
- محمد خليل موسى تعامرة ومنزله يتكون من غرفتين وملحقاتها ويسكن فيه ١١ فردا.
- ابراهيم سلامه خليل عبيات ومنزله يتكون من غرفتين وملحقاتها ويسكنه ٧ افراد.
- سلامه خليل موسى عبيات ويتكون منزله من غرفتين وملحقاتها ويسكن فيه ٥ افراد.
- موسى سلامه خليل عبيات: ويتكون منزله من غرفتين وملحقاتها ويسكنه ٣ افراد.
- احمد موسى خليل نواورة ويتكون منزله من غرفتين وملحقاتها ويسكنه ٥ افراد.

عقد قران مبارك

جنين - في حفل عائلي بهيج تم عقد قران الدكتور سامي عزمي نفاع على الآنسة المهندسة مجد كريمة الدكتور هاشم عبدالهادي.

وبهذه المناسبة السعيدة، تتقدم الوالدة والاخوة سهل والدكتور سعد وسهيل وسمر باحر التهاني واسمى ايات التبريك.

متمنين للعروسين حياة ملؤها السعادة والهناء وبالرفاه والبنين. ومبروك.

تهنئة بعقد قران للدكتور سامر عزمي نفاع

جنين - الدكتور انيس نفاع وعائلته والوالدة والاخوة والاخوات والعمات يتقدمون باحر التهاني واجمل التبريكات الى ابن عمهم وولدهم الدكتور سامر بمناسبة عقد قرانه على الآنسة رفيعة التهذيب مجد كريمة الدكتور هاشم عبدالهادي.

متمنين للعروسين حياة ملؤها السعادة والهناء ومبروك.

اجتماع الهيئة العامة لغرفة تجارة وصناعة رام الله واللواء

رام الله - لمراسل القدس الخاص - عقد بعد ظهر امس اجتماع للهيئة العمومية لغرفة تجارة وصناعة رام الله واللواء في قاعة الغرفة بدعوة من رئيس واعضاء الهيئة الادارية للغرفة وذلك لبحث اجراءات انتخاب هيئة ادارية جديدة.

وقد تركز نقاش الحضور على اهمية وضرورة اجراء الانتخابات باجماع المشاركين في هذا النقاش وقد تم اعداد عريضة تحمل (٣٥٠) توقيعا من التجار اعضاء الهيئة العامة من اصل (٦٥٠) تاجرا مسددين اشتراكاتهم السنوية ومسجلين في سجلات الغرفة التجارية، كما تم انتخاب عشرة اعضاء من بين الحضور للتنسيق مع رئيس واعضاء الهيئة الادارية للغرفة لبحث الوسائل ومراجعة المسؤولين لاجراء الانتخابات لتنشيط فعاليات الغرفة والحركة التجارية في اللواء.

عبري: الولايات المتحدة تمنع بيع أسلحة ومعدات اسرائيلية

■ذكرت صحيفة «معاريف» أن مدير عام وزارة الدفاع الاسرائيلية دافيد عبري والذي تحدث امس الاول أمام المركز الاسرائيلي للادارة، كشف النقاب عن أن الادارة الامريكية منعت مؤخرا وفي اللحظة الاخيرة، عملية بيع معدات وأسلحة اسرائيلية على الرغم من أن المنتج نفسه اقتنع بشرائها.

وأشار عبري الى أن الاعتبارات المتعلقة بموقف الادارة الامريكية، كانت اقتصادية وليست سياسية، واستهدفت الدفاع عن الصناعات الامريكية.

كما أضاف عبري بأن الادارة تضع مؤخرا المزيد من العراقيل بشأن الحصول على تصاريح لتصدير الاجهزة والمعدات العسكرية التي تضم مركبات وقطع أمريكية.

انفجار عبوة في الجنوب اللبناني

القدس - ا ف ب - قالت مصادر عسكرية اسرائيلية ان مدنيين لبنانيين اصيبا بجروح خطيرة امس في انفجار عبوة مفخخة قرب قرية خونه في القطاع الشرقي من «الحزام الامني» الذي اقامته اسرائيل وتحتله في جنوب لبنان.

وقال المصدر نفسه ان مقاتلين مناهضين لاسرائيل نفذوا التفجير عندما ضغطوا من بعد لتشغيل العبوة بواسطة جهاز معتقدين ان المدنيين اللبنانيين هما من مسلحي جيش لبنان الجنوبي.

اعلان

معروض للبيع ماكنة طبع صور ملونة ماركة COLENTA عرض ٦٦ وماكنة تحميض افلام لكل الاحجام مع لوازم المختبر.

المراجعة : فوتو الياهو
تلفون ٩٧١٩٠٦-٠٥٢

للبيع

سيارة رينو ترافيك
موديل ٨٦ ترخيص القدس
يد اولى — بحالة جيدة جداً
للمراجعة :
الاتصال بهاتف ٢٨٣٤٣٥-٠٢

اعلان

توزيع الملابس الشتوية على ذوي المعتقلين من أبناء القطاع

تعلن الهيئة الخيرية لقطاع غزة عن البدء بتوزيع الملابس الشتوية الخاصة بالمعتقلين المحكومين من أبناء القطاع وحرصا على النظام وضمان راحة المواطنين فان الهيئة الخيرية تطلب من ذوي المعتقلين في كل منطقة التقيد التام بالجدول الاتي:

١) **منطقة مدينة رفح وضواحيها:**
يوم السبت الموافق ١٩٩١/١١/٢٣م
وحتى يوم الخميس الموافق ١٩٩١/١١/٢٨.

٢) **منطقة مدينة خانيونس وضواحيها:**
يوم السبت الموافق ١٩٩١/١١/٣٠
وحتى يوم الخميس الموافق ١٩٩١/١٢/٥.

٣) **المنطقة الوسطى وتشمل مدينة دير البلح، الزوايدة، مخيمات البريج، المغازي، النصيرات:**
وذلك يوم السبت الموافق ١٩٩١/١٢/٧
وحتى يوم الخميس الموافق ١٩٩١/١٢/١٢م

٤) **منطقة مدينة غزة وضواحيها:**
يوم السبت الموافق ١٩٩١/١٢/١٤
وحتى يوم الخميس الموافق ١٩٩١/١٢/١٩

٥) **المنطقة الشمالية وتشمل جباليا، معسكر جباليا، بيت لاهيا، بيت حانون:**
يوم السبت الموافق ١٩٩١/١٢/٢١م
وحتى يوم الخميس الموافق ١٩٩١/١٢/٢٦

٦) **المتخلفين من كافة المناطق:**
يوم السبت الموافق ١٩٩١/١٢/٢٨م.
وحتى يوم الخميس الموافق ١٩٩٢/١/٢م.

ما عدا أيام العطل والاجازات

ملاحظة: على ذوي كل معتقل اصطحاب شهادة الصليب الاحمر الاصلية عند التوجه لاستلام ملابس ابنائهم المعتقلين في الموعد المحدد لكل منطقة وذلك في مقر المبنى الجديد للهيئة الخيرية في شارع الثلاثيني - مقابل المعهد الديني الازهر من الساعة ٨ صباحا وحتى الساعة ١:٣٠ ظهرا.

الهيئة الخيرية بقطاع غزة

اجتماعيات

افراح آل سلامة وآل الحاج قاسم

طولكرم - بيت ليد - في حفل عائلي بهيج ضم الاهل والاصدقاء تم بحمد الله ورعايته زفاف الشاب الاديب المهندس صهيب رفيق سلامة على صاحبة الصون والعفاف الآنسة المهذبة منتهى عبدالكريم الحاج قاسم.

وبهذه المناسبة السعيدة تتقدم الوالدة والاخوة والاخوات وعموم الاهل والاقارب باجمل آيات التهاني والتبريكات للعروسين.

جعله الله زفافا مباركا وبالرفاه والبنين.

تستقبل والدة العريس المهنئات في بيتها الكائن في عزبة الجراد لمدة ثلاثة ايام اعتبارا من غد السبت.

تهنئة

غزة - المغازي - الصيدلي احمد محمد اللي صاحب صيدلية الصبرة بغزة وزوجته وابناؤه والعائلة يتقدمون باحر التهاني واجمل التبريكات الى الاخ والصديق محمد سالم عرفات القدوة بانتخابه رئيسا للغرفة التجارية ويسالون الله العلي القدير ان يوفقه ويسدد خطاه في خدمة ابناء شعبه.

تهنئة بالزفاف للدكتور مروان جودت الزغل

قلقيلية - طولكرم - تم بعون الله ورعايته في عمان زفاف الدكتور مروان جودت الزغل على صاحبة الصون والعفاف الآنسة المهذبة سناء البواب.

وبهذه المناسبة السعيدة، يتقدم الاستاذ فؤاد ابو لبدة وزوجته وآل ابو لبدة وآل الزغل باحر التهاني للعروسين.

متمنين لهما حياة سعيدة وهانئة وبالرفاء والبنين ومبروك.

تهنئة بمولود مبارك

بيت لحم - ترقوميا - الخليل - انعم الله على السيد محمود علي جبر الفطافطة والسيدة عقيلته بمولود ذكر اسمياه محمد. والوالدة والمولود بصحة جيدة.

وبهذه المناسبة يتقدم الوالد والوالدة والاخوة والاخوات باحر التهاني واجمل التبريكات لولدهم وشقيقهم.

جعله الله من ابناء السعادة واقر به عيون والديه ومبروك.

المعتمرون من اسرائيل سيغادرون يوم ١٨ القادم

● تمت المصادقة امس في مكتب مستشار رئيس الوزراء للشؤون العربية على مغادرة فوج من ابناء عام ١٩٤٨ المسلمين الى الديار الحجازية لاداء مناسك العمرة، وذلك في ١٩٩١/١٢/١٨.

وقد تمت المصادقة على خروج جميع الذين تسجلوا لاداء مناسك العمرة وعددهم حوالي ١١٠٠ شخص.

تهنئة بالزفاف

نابلس - في حفل عائلي بهيج ضم الأهل والاصدقاء تم بحمد الله يوم امس زفاف الشاب الاديب عبدالرزاق عبدالله ابو غزالة على صاحبة الصون والعفاف الآنسة المهذبة فرح نبيل فاضل الطاهر من قرية يعبد.

وبهذه المناسبة السعيدة، يتقدم والد العريس عبدالله ووالدته عاهدة والعمة حليمة والاخوة الاستاذ المحامي راغب وعنان ومهند ونضال ومؤيد والاخوات ريما ونداء وجميع الاهل والاصدقاء وعموم آل ابو غزالة وآل الطاهر باحر التهاني واجمل التبريكات للعروسين.

متمنين للعروسين حياة سعيدة وبالرفاه والبنين.

تتقبل والدة العريس التهاني في منزل والد العريس في شارع السكة يومي الاربعاء والخميس ٢٧ و٢٨/١١/٩١.

ومبروك.

تهنئة بالمولود سعد جهاد فهمي عنتر

نابلس - انعم الله على جهاد فهمي عنتر والسيدة عقيلته بمولود ذكر اسمياه «سعد» باكورة زواجهما.

وبهذه المناسبة تتقدم الوالدة ام سهيل والاخوة والاخوات والاقارب والاصدقاء باسمى ايات التهاني والتبريكات بالمولود الجديد.

جعله الله من ابناء السعادة واقر بها عيون والديه ومبروك.

تهنئة بالفوز للمحامي راجي الصوراني

غزة - المحامون جمال السوسي وزياد ابو جياب واياد العلمي وعزمي العكلوك وعماد الصوراني واحمد عودة وصبحية جمعة وعبير جبر يهنئون زميلهم المحامي راجي خضر الصوراني مدير مركز الحق والقانون وعضو لجنة الحقوقيين الدولية في جنيف بمناسبة حصوله على جائزة حقوق الانسان رفيعة المستوى «جائزة روبرت كيندي».

وبهذه المناسبة يتقدمون له باجمل التهاني والتبريكات. متمنين له مزيدا من التقدم لخدمة وطنه.

شكر وتقدير للدكتور مصطفى عبدالشافي والدكتور درويش نزال

نابلس - برقة - بعد ان منّ الله عليّ بالشفاء اثر اجراء العملية الجراحية التي اجريت لي في مستشفى المقاصد اتقدم بجزيل الشكر والتقدير والاحترام للدكتور مصطفى عبدالشافي والدكتور درويش نزال على ما بذلاه من جهد ولجميع العاملين في المستشفى.

جزاهم الله كل خير وابقاهم ذخرا للانسانية.

عبدالله يوسف دغلس
برقة - نابلس

شكر وتقدير للدكتور مصطفى سلامة رئيس وحدة القلب في مستشفى ناصر

خانيونس/ لا يسعني بعد ان من الله علي بالشفاء اثر الجلطة الحادة في القلب الا ان اتقدم انا والعائلة ببالغ الشكر والتقدير الى اصحاب الايادي البيضاء رسل الانسانية الدكتور مصطفى سلامة رئيس وحدة القلب والاطباء في مستشفى ناصر بخانيونس. كما اشكر اسرة التمريض من ممرضين وممرضات في وحدة القلب ولا انسى بالشكر والامتنان لكل من استفسر عني في بيتي او زارني في المستشفى.

متمنين للجميع موفور الصحة والعافية لخدمة شعبهم وبلدهم.

سامي الفرا

تهنئة بالزفاف للشاب عاهد اسليم

غزة - تم امس في حفل عائلي بهيج زفاف الشاب الاديب عاهد عبداللطيف اسليم على الآنسة المهذبة صاحبة الصون والعفاف نادية مدحت اسليم.

وبهذه المناسبة السعيدة، يتقدم سميح احمد المكاوي وحرمه وعموم الاهل والاصدقاء باجمل التهاني والتبريكات للعروسين.

متمنين لهما حياة زوجية سعيدة وبالرفاء والبنين ومبروك.

شكر وتقدير للدكتور محمد ابو العينين والدكتور مكي زمو

غزة - بعد ان منّ الله عليّ بالشفاء التام اثر عملية الغضروف التي اجريت لي بالعمود الفقري والتي تكللت بالنجاح والحمد لله، لا يسعني الا ان اتقدم بجزيل الشكر والتقدير للسادة الاطباء الدكتور محمد ابو العينين رئيس قسم العظام بمستشفى الشفاء ونائبه الدكتور مكي زمو. وكما اتقدم بالشكر والعرفان لطاقم التمريض في قسم العظام بمستشفى الشفاء لرعايتهم وعنايتهم المقامة اثناء مكوثي بالمستشفى.

جزاهم الله خير جزاء وابقاهم ذخرا للانسانية.

محمود عبدالعاطي الجبالي
غزة

تهنئة بالفوز للمحامي راجي الصوراني

غزة - الوالدة والعمة والاخوة هاني والدكتور غسان والمهندس بسام وطارق ومالك وزوجاتهم وانجالهم وآل الصوراني يتقدمون الى ابنهم المحامي راجي خضر الصوراني مدير مركز الحق والقانون عضو لجنة الحقوقيين الدولية في جنيف بمناسبة حصوله على جائزة حقوق الانسان رفيعة المستوى «جائزة روبرت كيندي».

راجين له التقدم والنجاح لخدمة ابناء وطنه.

شكر وتقدير للدكتور محمد عبدالرحمن النبريص

خانيونس - بعد ان من الله على ولدي عامر يوسف محمد الخطيب بالشفاء التام لا يسعني الا ان اشكر الله اولا وان اتقدم بوافر الشكر وعظيم الامتنان للدكتور محمد عبدالرحمن النبريص اخصائي امراض العظام في مستشفى ناصر وزملائه الاطباء الدكتور عماد مسعود والدكتور فتحي الحاج وجميع العاملين في قسم العظام والممرضين والممرضات لما بذلوه من عناية فائقة اثناء وجود ولدي في المستشفى.

جزاهم الله عنا كل جزاء واكثر الله من امثالهم.

يوسف محمد الخطيب

تهنئة بالمولودة «ديالا» حمزة الصمادي

نابلس - قباطية - الوالد عيسى محمد حسن الصمادي والوالدة والاخوة خالد وعصام وفاروق وضرار والجدة ام الطاهر والعم ابو نزار وعائلته والعمة هبة وزوجها وجميع الاهل والاقارب في نابلس يتقدمون باحر التهاني والتبريكات والمحبة الى ابنتهم دعاء وزوجها العزيز حمزة بمولودتهما البكر «ديالا».

جعلها الله من بنات السعادة واقر بها عيون والديها ومبروك.

تستقبل والدتها «سمر عبده» المهنئات في بيتها الكائن في نابلس - شارع عمان ابتداء من يوم الاحد ١١/٢٤ حتى يوم الخميس ١١/٢٨.

تهنئة بالمولودة «ديالا» حمزة

رام الله - اسرة مركز القدس للدراسات الاستراتيجية «مقدس» تتقدم الى الاخ الصحفي حمزة الصمادي مدير المركز والسيدة عقيلته باحر واجمل التبريكات بمولودتهما البكر «ديالا».

جعلها الله من بنات السلامة واقر بها عيون والديها ومبروك.

تهنئة بالمولودة «ديالا» حمزة الصمادي

قباطية - نابلس - الوالد عبدالحميد الصمادي والوالدة والاخوة محمود واصمادي والشقيقة هيفاء وجميع الاهل والاقارب في قباطية يتقدمون باحر التهاني والتبريكات والمحبة الى ابنهم واخيهم الصحفي حمزة مدير مركز القدس للدراسات الاستراتيجية «مقدس» والسيدة عقيلته بمودتهما البكر «ديالا».

جعلها الله من بنات السعادة واقر بها عيون والديها ومبروك.

تهنئة بالفوز للسيد محمد سالم القدوة

غزة - نظام عرفات القدوة وانجاله وآل القدوة في الوطن والخارج يهنئون ابن عمهم محمد سالم القدوة بمناسبة فوزه برئاسة الغرفة التجارية لقطاع غزة، كما يهنئون جميع الاخوة في الغرفة التجارية للثقة التي منحها لهم التجار والمواطنين في القطاع.

متمنين لهم دوام التقدم والتوفيق لخدمة وطنهم.

فقد سيارة

رام الله - فقدت سيارة «بيجو ٥٠٤» صالون خصوصي ترخيص طولكرم تحمل الرقم ١٢ - ٠٣٨ - ٥٥.

فالرجاء ممن يعثر عليها او يعرف عنها اي معلومات الاتصال مع مكتب الجريدة برام الله تلفون ٩٥٦٢٥٣ صباحا ٩٥١٢١٦ ظهرا.

وله مكافاة ٥٠٠ دينار.

استنكار

القدس/ جبهة العمل النقابي التقدمية واتحاد لجان المرأة الفلسطينية واتحاد لجان الطلبة الثانويين يستنكرون بشدة حالات السطو على مركز قلنديا الصحي التابع لاتحاد لجان العمل الصحي.

كما ويستنكرون حادث الاعتداء على المربي الفاضل الاستاذ احمد موسى مدير دائرة التربية والتعليم في وكالة الغوث، ويعتبرون هذه الحوادث خروجا عن تقاليد شعبنا.

انتباه ... انتباه ...

تم بعون الله افتتاح

مؤسسة السلوادي التجارية

لكل شيء

رام الله - الشارع الرئيسي - مقابل المحكمة الشرعية
كافة انواع ....
الالبسة الجاهزة ... احذية ... ادوات منزلية ...
اجهزة وادوات كهربائية ... هدايا ... العاب ... تحف ...
مواد تجميل ... مواد وادوات تنظيف ... ساعات ... نثريات ...
كل ما هو جديد ... بأجود الاصناف واقل الاسعار
بالجملة والمفرق
هدية رمزية لكل زائر ومشتري
الجدية في التعامل ... لدى
مؤسسة السلوادي التجارية لكل شيء
فتح الله السلوادي

TUFFAHA Optical Medical Centers

مراكز تفاحة الطبية للبصريات
Optometrist Dr. عبدالله تفاحة
Contact Lenses Specialist

بالتعاون مع ....
اتحاد لجان العمل الصحي
ومستشفى العيون في القدس Saint-John
وشركة بيرزيت لصناعة الادوية المساهمة
نتشرف بدعوتكم لحضور
« مهرجان الصحة الوقائي »

الذي يتضمن فحص النظر وصرف وصفات للنظارات الطبية باشراف نخبة من اخصائينا منتدبي مراكز تفاحة الطبية للبصريات بفروعها بمدن الضفة الغربية والقدس.

وذلك ايام الجمعة والسبت والاحد ٢٢، ٢٣، ٢٤ تشرين الثاني في مدينة بيرزيت في قاعة نادي بيرزيت.

اهلا وسهلا بكم

تونا مارينا

MARINA
LIGHT TUNA
CHUNKS
IN VEGETABLE OIL

بتغذينا وبتعشينا

صنع في اسبانيا

حنان عواد تتحدث خلال الاجتماع الذي عُقد امس الاول في فرع فلسطين لمنظمة المراة العالمية.

وفد حقوق الانسان واللجنة ضد التمييز يجتمع بعدد من شخصيات المناطق المحتلة

● استضافت الاديبة حنان عواد وفد لجنة حقوق الانسان ورابطة القلم العالمي برئاسة السيدة جوديت بستاني واللجنة العربية ـ الامريكية ضد التمييز برئاسة دونالد بستاني وذلك في مقر فرع فلسطين لمنظمة المراة العالمية.

واستهل اللقاء الذي شارك فيه عدد من الشخصيات السياسية والاعلامية بكلمة القتها حنان عواد رحبت فيها بالحضور ولخصت اوضاع الفلسطينيين بشكل عام وحملة القلم بشكل خاص.

وطالبت الوفد بنقل رسالة للعالم عن حقيقة الفلسطينيين كما هم فالشعب الفلسطيني شعب متحضر وله عطاء ادبي وانساني متميز.

ثم تحدثت السيدة جوديت بستاني وشرحت اهداف الزيارة واشارت الى انها ستقدم تقريرا مفصلا للجهات المختصة عن حقيقة الاوضاع في المناطق المحتلة.

وحضر الاجتماع عدد من الشخصيات الفلسطينية وهم: رضوان ابو عياش طارق زكي، الدكتور انيس القاق، ابراهيم قراعين، علي يعيش، الدكتور يوسف موسى، الدكتور محمد الوحيدي اسماعيل عجوة، د. عبداللطيف البرغوثي حيث تحدثوا باسهاب عن تفاصيل المعاناة الفلسطينية وتطلعاتهم الى السلام العادل.

ثم فتح باب النقاش حيث شارك فيه الجميع واشار بستاني الى اعتزازه بالشعب الفلسطيني وانه سيقف بقوة لدعم حنان عواد في جهودها لانشاء فرع لفلسطين لرابطة القلم العالمي.

واختتمت حنان عواد اللقاء بشكر الجميع مطالبة باسم الشعب الفلسطيني بالوقفة العملية مع الشعب الفلسطيني وانشاء فرع متميز للقلم.

هذا والتقى الوفد بعدد من الفنانين والمسرحيين الفلسطينيين ثم زار مخيم الدهيشة للاطلاع على اوضاع السكان فيه.

حزب العمل يدعو لفصل الدين عن الدولة

■ دعا حزب العمل الاسرائيلي يوم امس الى فصل الدين عن الدولة وذلك في قرار تبناه في ختام مؤتمره الذي عقد في تل ابيب.

وقدم مشروع هذا القرار احد «حمائم» الحزب النائب ابراهام بورغ ابن الزعيم السابق للحزب الوطني الديني يوسف بورغ. وقد عقب بيرس على ذلك بانه قرار مستفز. وانه سيفحص امكانية اعادة التصويت بهذا الشان.

وهددت مجموعات شبان متدينين داخل الحزب بالانسحاب من الحزب في اعقاب هذا، كذلك اعرب وزير الاديان الاسرائيلي عن اسفه لهذا القرار.

وقال ان اسرائيل هي دولة يهودية ولا يمكن تغيير هذا الاساس.

ممثلية للادارة المدنية في بلدة يطا

صرح حاكم الخليل الاداري الكولونيل ايلي غروسمان بانه تقرر فتح ممثلية للادارة المدنية في بلدية يطا اعتبارا من مطلع الشهر القادم وذلك لتقديم الخدمات وانجاز معاملات السكان في يطا والسموع والمنطقة الشرقية والعشائر البدوية في شرقي الخليل.

أبو رحمة ينفي احتمال إلغاء فكرة تشكيل مجلس بلدي في غزة

غزة ـ رويتر ـ قال فايز ابو رحمة، ان الشد والجذب بين جماعات فلسطينية سوف يؤخر تشكيل اول مجلس منذ ١١ عاما لادارة الخدمات المحلية بمدينة غزة، وفي وقت تُعدّ فيه المدينة في امس الحاجة اليها.

واضاف ابو رحمة، المسؤول عن تشكيل المجلس، ان التاخير قد يطول لعدة اسابيع. الا انه نفى تقارير اشارت الى احتمال الغاء الفكرة.

وكانت منظمة التحرير الفلسطينية، قد اعطت الضوء الاخضر لتشكيل المجلس في آب الماضي، الا ان جدالا بين فصائل المنظمة وجماعات اسلامية حول توزيع المقاعد ادى الى عرقلة تشكيله.

وتعد مدينة غزة، التي يسكنها اكثر من ربع مليون شخص، اكبر مدينة بدون مجلس عربي في الضفة الغربية وقطاع غزة، اللذين تحتلهما اسرائيل.

وتتدهور احوال المدينة التي شهدت مولد الانتفاضة الفلسطينية قبل اربعة اعوام، حيث تنتشر القمامة في شوارعها غير المهدة في معظمها، ويتم الصرف الصحي بطرق بدائية، وتتاكل البنايات العامة.

ويحاول ابو رحمة، اقناع فصائل متشددة بمنظمة التحرير والاصوليين الاسلاميين بالانضمام للمجلس، الذي سيتراوح عدد مقاعده بين ١٧ و٢١ مقعدا.

وكانت خطط ابو رحمة قد منيت بنكسة يوم الاثنين الماضي، عندما قال المندوبون الاربعة في الوفد الفلسطيني الى مؤتمر للسلام، انه يجب تاجيل تشكيل المجلس.

وقال المندوبون وبينهم حيدر عبدالشافي كبير المفاوضين الفلسطينيين، ان سكان غزة قد يعتقدون ان النتيجة المادية الوحيدة التي تمخض عنها مؤتمر مدريد هي المجلس الجديد وليس الحكم الذاتي الذي يطالبون به.

وقال ابو رحمة، انه توجد بعض المشاكل الخاصة بتشكيل المجلس، وان المجلس قد يتاجل فترة قصيرة.

واضاف، ان المجلس منفصل تماما عن عملية السلام، ولا يعتزم التفاوض على الحكم الذاتي.

وقال ابو رحمة بدون ان يعين بالاسم منظمة التحرير، انه قد حصل على تاكيدات بشأن التاييد الفلسطيني الكامل منذ يوم الاثنين.

واعرب ابو رحمة عن اعتقاده، بان المملكة العربية السعودية ستعيد تمويلها للبلدية، الذي كانت تقدمه لها قبل عام ١٩٨٠، والذي يبلغ عشرة ملايين دولار سنويا.

وقال، انه يتوقع الحصول على تمويل ايضا من المجموعة الاوروبية، ومن مصادر اخرى خارجية.

واضاف، ان الفلسطينيين يريدون شيئا ايضا من الادارة المدنية الاسرائيلية، التي يهيمن عليها الجيش الاسرائيلي، وذلك من الضرائب التي تقوم بجبايتها منهم.

بوليساريو:

طائرات مغربية تحلق فوق الصحراء الغربية

الجزائر ـ رويتر ـ اتهم ثوار جبهة بوليساريو المغرب من جديد بارسال مقاتلات للتحليق فوق مواقعهم في الصحراء الغربية، بالرغم من الاتفاق على وقف اطلاق النار في ايلول.

وقالت الجبهة في بيان صدر في ساعة متاخرة امس الاول، ان المقاتلات المغربية حلقت فوق مواقع في منطقتي دوجي وورود بالصحراء في ١٩ تشرين الثاني الساعة ١٤,٠٠ بتوقيت جرينتش.

واضافت قولها، ان الانتهاك الجديد لوقف اطلاق النار من جانب المغرب يعكس نية متعمدة في تدمير خطة السلام في ظل صمت الامم المتحدة.

وقد تبادل الجانبان الاتهامات بمحاولة احباط الخطة التي تشرف عليها الامم المتحدة، والتي انهت ما يزيد عن ١٥ عاما من الحرب بين ثوار بوليساريو الذين يسعون لاستقلال المستعمرة الاسبانية السابقة والمغرب الذي يسيطر على المنطقة الغنية بالفوسفات.

ائتلاف فلسطيني ـ سوري

عبدربه: جهود تبذلها المنظمة ودمشق لعقد قمة عربية قبل المفاوضات الثنائية

دمشق ـ اسوشيتدبرس ـ أ.ف.ب ـ اكدت منظمة التحرير الفلسطينية امس ان اسرائيل يجب ان توقف بناء المستوطنات وتتخلى عن الاراضي المحتلة اذا اريد لمحادثات السلام حول الشرق الاوسط النجاح. وفي الوقت نفسه هناك مؤشرات على احتمال بروز ائتلاف جديد بين سوريا والمنظمة.

وقال ياسر عبدربه عضو اللجنة التنفيذية بان هناك جهودا تبذل لعقد قمة عربية للتنسيق حول الموقف العربي قبل بدء الجولة الثانية من محادثات السلام التي بدأت في الثلاثين من الشهر الماضي.

وتشير هذه الملاحظات التي جاءت بعد اجتماع عبدربه مع وزير الخارجية السوري فاروق الشرع، الى انه بالرغم من التعهدات التي سبقت مؤتمر مدريد للوقوف معا في المفاوضات، فان الجانب العربي قد يواجه التمزق. فسوريا والمنظمة هما الجهتان الوحيدتان المعنيتان مباشرة بعودة الاراضي المحتلة التي تم الاستيلاء عليها في حرب عام ١٩٦٧.

هذا وذكرت وكالة الانباء السورية ان الشرع التقى عبدربه وسليمان النجاب عضوا اللجنة التنفيذية للمنظمة مشيرة الى انهم بحثوا الموقف السوري والفلسطيني في المراحل القادمة من عملية السلام.

وابلغ عبدربه الصحفيين قبل ان يغادر دمشق الى عمان قائلا: «الجهود المبذولة مستمرة في محاولة لعقد مؤتمر عربي على اعلى مستوى لتنسيق الموقف العربي خلال عملية السلام».

من جهة اخرى قال عبدربه ان التقدم الفعلي في هذا المسار هو الذي يمكن من توفير شروط مؤاتية لعقد المؤتمر المتعدد الاطراف ولا يمكن ان يعقد هذا المؤتمر قبل ان نرى ان عملية السلام قد قطعت اشواطا جدية على اساس قرارات الشرعية الدولية وبما يخدم مصالح شعوب المنطقة والسلام العالمي.

وقال عبدربه ان موقف الطرفين يلتقي في كل القضايا الاساسية. وتابع اننا نعمل من اجل تنسيق الموقف العربي بشأن المحادثات الثنائية المقبلة.

واشار الى ضرورة ان تكون هناك خطوات ملموسة لجدية عملية السلام وخاصة ما يتعلق بوقف الاستيطان والالتزام بتطبيق قرارات مجلس الامن وجدولة الانسحاب وضمان تقرير المصير والاستقلال للشعب الفلسطيني واحقاق حقوق اللاجئين الفلسطينيين وفق قرارات الامم المتحدة.

شكوى لبنانية الى مجلس الامن

اضراب عام في جنوب لبنان احتجاجا على الهجمات الاسرائيلية المتكررة

صور ـ لبنان ـ أ.ف.ب ـ نفذ اضراب عام صباح امس في جنوب لبنان تلبية لنداء حركة «امل» الشيعية المؤيدة لسوريا وحزب الله المؤيد لايران تعبيرا عن الاحتجاج على الهجمات الاسرائيلية اليومية في هذه المنطقة.

واقفلت المدارس والمتاجر في صور والنبطية شمال «الحزام الامني» الذي اقامته وتحتله اسرائيل في لبنان حيث تتعرض البلدات منذ نهاية تشرين الاول لقصف اسرائيلي شبه يومي.

وقررت الحكومة اللبنانية مساء امس الاول تقديم شكوى لدى مجلس الامن.

وقال الناطق باسم القوة الدولية الموقتة العاملة في لبنان تيمور غوكسيل ان مجموعة مسلحة تابعة لاسرائيل قتلت بنتا في العاشرة من عمرها امس الاول، وجرحت خمسة مدنيين وخطفت اربعة اخرين في قرية مجدل سلم التي يشرف عليها رجال «القبعات الزرق». واوضح الناطق ان المجموعة المسلحة جاءت من «الحزام الامني».

وفي اسرائيل نفى الجيش الاسرائيلي اي مشاركة في هذه العملية مؤكدا ان «جيش لبنان الجنوبي نفذها كلية وانه لم يطلق النار على السكان».

واعلن قائد المنطقة الشمالية في اسرائيل الجنرال اسحق مردخاي امس الاول خلال جولة تفقدية في الحزام الامني ان الجيش الاسرائيلي «سيواصل عملياته في جنوب لبنان».

التبرع لجمعية اصدقاء المريض في طولكرم

طولكرم ـ لمراسل القدس الخاص ـ قام الملحق الاقتصادي في القنصلية الامريكية في القدس بزيارة الى جمعية اصدقاء المريض الخيرية واجتمع مع عزام الاعرج امين سر الجمعية وسلمه مبلغ ١٥ الف دولار مساهمة لشراء جهاز «التراساوند» جهاز التصوير الطبقي.

بسم الله الرحمن الرحيم

الدكتـــــور

احســـان سعيـد الجيطـــان

اخصائي طب وجراحة الانف والأذن والحنجرة

كلية الجراحين الملكيـة البريطانية ـــ لندن

رئيس قسم الانف والاذن والحنجرة في مستشفيات الرياض سابقا

يعلـــن عــــن

افتتــاح عيادتـه الخاصـة الكائنـة فـي

نابلس/ شارع سفيان ـ عمارة خالد العاصي ☎ المنزل ٧٦٦٨٦

معـروض للبيـــع

قطعة أرض مقام عليها عمارة سكنية

مكونة من ثــلاثـة طوابــق

معروض للبيع قطعة أرض مساحتها (٥٠٠) م٢
مقام على قسم منها عمارة سكنية حديثة
مكونــة مــن ثلاثـة طوابــق
الاول على اعمدة وكل طابق شقتين وبها اشجار مثمرة
بموقع ممتاز ـ خانيونس ـ حي الامل

المراجعة والاستفسار:
خانيونس ـــ حي الامـل ـــ هاتـف ٨٥١٣٦٣

tCHS
شركة
تكني كومب م. ض
اجهزة كمبيوتر
طابعات ولوازمها
* الجهاز الممتاز
* الخدمة المتكاملة
* الاسعار المناسبة
WESTERN DIGITAL
UNIVERSAL 2000
نرحب بزيارة الجميع
"أهلاً وسهلاً"
القدس - شارع الزهراء رقم ٦ تلفون ٢٧٣٣١٦
فاكس ٢٧٣٣٢٨

فرصـة ممتـازة للاستثمـار

مركز متري التجاري في مدينة بيت لحم

يعـرض للبيـــع والتمليـك

جميع المحلات التي يتكون منها هذا المركز وعددها (١٨) دكان.
ملاحظة: البيع والتمليك جائز لدكان او دكانين او لجميع الدكاكين بشروط سهلة.

والتسليـم فـــوراً
المراجعـة مـع: مكتب المحامي ياسر جبـر
☎ ٧٤٣٥٩٤ ـ ٧٤٢٣٧٠ ـ ٧٤٢٨٥٦

تتشـــرف ادارة

كليـة بيت لحم للكتاب المقدس

بدعوتكـم لحضـور فيلـم عـن

« حيــاة يســوع »

في قاعة الكلية الكائن على شارع الخليل مقابل محلات جعفر
يوم الجمعة الموافق ١١/٢٢ الساعة ٢ بعد الظهر
الدعــوة عامــة ومجانيــة ... اهــلا وسهــلا بالجميـع
لمعلومات اضافية: الرجاء الاتصال ٧٤١١٩٠

اعلان صادر عن دائرة التربية والتعليم بوكالـة الغـوث ـ القـدس

تعلن دائرة التربية والتعليم بوكالة الغوث اسماء الطلاب المقبولين في كلية مجتمع رام الله/ للمعلمين على الطلاب المذكورين المجيء بصحبة اولياء امورهم الى الكلية بتاريخ ١٩٩١/١٢/١ لتوقيع الاوراق الخاصة بالقبول خلال ساعات الدوام الرسمية:

كل من يتخلف عن الحضور في الموعد المحدد يعتبر مستنكفا ويستبدل بغيره من قوائم الاحتياط.

كلية مجتمع رام الله

اسماء الطلاب المقبولين من منطقة القدس للعام ١٩٩١/١٩٩٢/

الفرع العلمي:

مجدي جميل خليل السراج، عبد الناصر سليمان حسين بركات، رائد محمود حسان شحادة، محمد صالح محمد حمد، حازم عدنان ابراهيم عطايا، جلال احمد فهد حمودة، عبدالرحيم عبد السلام الشيخ، يوسف صبحي محمود الددا، عبدالله عبد الرحمن عبد الفتاح عطا، عزيز صبحي جبر جابر، نسيم عيسى عبدالله سمارة، نبيل سعادات عبد اللطيف حبش، احمد موسى اديب الحلو، موسى حسن سعيد الشيخ، داود عبد الله داود محمد.

اسماء الطلاب المقبولين من منطقة القدس للعام ١٩٩١/١٩٩٢،

الفرع الادبي:

صبري محمود عبد القادر حمد، أشرف يوسف زهدي قطينة، محمود نظمي عبد الحميد قطوسة، سائد داود عبدالله درويش، سامي داود ابراهيم داود، كمال هاشم محمود خضر، سامي عارف عبد الهادي نوفل، أيمن اسماعيل علي الحايك، صبحي حسن علي حسن وهدان.

أسماء الطلاب المقبولين من منطقة الخليل للعام ١٩٩١/١٩٩٢،

الفرع العلمي:

اياد احمد محمود حماد، عبد الجبار محمود سليم شاهين، منذر خليل عبد المحسن سلام، كامل محمود عليان ابو لبن، ياسر محمد احمد اشتيوي، اديب خليل اسماعيل سعد، ياسر محمود يوسف القيسي، اسماعيل عبد الحميد عبد الرحمن غانم، محمد حسن ذيب السعافين، محمد محمود احمد الحموز، حسن مصطفى حسن عدوان، نزار عمر محمد قطوش، عماد فراج عيسى المطرية، يوسف محمود حسن الزغارنة، طارق غالب بدر محمود امفرح، سليم عبد السميع سليم شاور، محمد عبد الهادي داود ابو سربس، محمد حلمي موسى علوان.

أسماء الطلاب المقبولين من منطقة الخليل للعام ١٩٩١/١٩٩٢،

الفرع الادبي:

اسامة محمد ابراهيم شحادة، ناصر محمد خليل ريان، جهاد يوسف خليل جعارة، نبيل عبدالقادر عيسى ابو لبن، نور الدين محمود ابو هشهش، منيف حسن عبد الرحمن الحروب، رائد احمد خليل العبيد، اسامة احمد عبد الوهاب العناتي، محمد حمودة حسين ابو سرور، يعقوب عبد الرحمن احمد البدوي، خالد محمد ابراهيم النجار، تيسير عبد الفتاح بدوي مقبل، محمد مصطفى محمد معالي، عامر موسى خليل حماد، نافع محمود اسماعيل عيسى، محمد احمد محمود السباتين، باسم يوسف حسين نهنوش، علي شكري شاكر اللحام (الفرع التجاري).

اسماء الطلاب المقبولين في الاقسام الادبية في تخصصاتهم للعام ١٩٩١/١٩٩٢

منطقـة نابلـس

اسم الطالب	التخصص
محمود كامل محمود ناصر	لغة عربية
يوسف سعيد علي مسعود	لغة انجليزية
فيصل محمد ذياب حمدان	لغة انجليزية
ابراهيم احمد محمود الاطرش	لغة انجليزية
سائد محمد حسن محمد	لغة عربية
جهاد احمد عبد الرحمن زيادة	لغة انجليزية

محمود مصطفى جبر ابو حطب	لغة عربية
سامر فوزي سعيد زيادة	لغة عربية
علام مسلم ابراهيم ابو هنية	لغة عربية
زاهر توفيق طاهر ابو كشك	تربية ابتدائية
نضال عبد الكريم عيسى ابو زهرة	تجارة
خالد محمود محمد حشاش	تربية ابتدائية
محمود حسن محمد جبارين	لغة انجليزية
محمد عمر ابراهيم ابو كشك	لغة عربية
حازم احمد محمود صفوري	تربية ابتدائية
أنس صبحي نصر منصور	تربية ابتدائية
احمد فياض حسين ناصر	تربية ابتدائية
محمود عبد محمد عوض	تربية ابتدائية
باسل حمدان عبد الهادي شتيوي	تجارة
ربحي صبحي محمود زرق	تجارة
منصور عبد الرازق محمد ابو حاشية	لغة انجليزية
اياد يحيى عبد القادر بقيله	لغة عربية
صلاح يحيى عبد الوهاب العارضة	لغة انجليزية
صلاح صبحي سليمان طنطاوي	تجارة
عبد الرحمن سليمان علي ابو عروج	تجارة
أمجد مسعود عفيف العارضة	تربية ابتدائية
مروان فضل خالد عليان	تجارة
محمود صبري شحادة سالم	تجارة
اسامة ابراهيم صالح سرحان	تجارة
اسعد محمود اسعد شحادة	لغة عربية

أسماء الطلاب المقبولين في الاقسام العلمية للعام ١٩٩١/١٩٩٢

منطقـة نابلـس

اسم الطالب	التخصص
وليد نبهان دعسان صقر	رياضيات
يوسف موسى يوسف ابو عوض	علوم
ماهر محمود سلامة ابو غيث	كمبيوتر
علي سعيد علي ابو شلال	كمبيوتر
خليل ابراهيم محمد الزقزوق	رياضيات
صلاح حسين رشيد صالح	تجارة
اسامة احمد يوسف حسين	رياضيات
مجدي جهاد احمد ابو زهرة	علوم
محمد صدقي اسعد ابو الهيجاء	رياضيات
شاهر عصام رجائي زهران	تربية ابتدائية
مراد سليمان عودة حماد صباح	كمبيوتر
ماجد يوسف محمود اللهواني	كمبيوتر
عبد الله محمود خميس عطية	علوم
عبد الرحمن محمد عبد الرحمن ابو سعود	تجارة
مهند ابراهيم عبد العزيز حجازي	كمبيوتر
باسم عيسى حسين ابو عامر	رياضيات
اسامة اسماعيل حسين عبد الجواد	علوم
علي محمود عبد الله مسعود	علوم
هلال احمد مصطفى عبد الله	رياضيات
زياد احمد امين السعدي	كمبيوتر
اسامة سعيد رجا يوسف	علوم
محمد رشدي احمد العابد	رياضيات
محمد احمد صالح قاسم	تجارة
حسام احمد مصطفى ابو سنفه	تجارة
عبد الرحمن عاطف عبد الرحمن خروشه	تجارة

عنوانكم المفضل
معرض الخالد
للداعي للحيرة والتردد
لاختيار الأفضل من
الملبوسات الجاهزة والهدايا
والأدوات المنزلية ومواد التنظيف من ...
رام الله ـ شارع المعرض ـ عمارة الجدراوي ـ الطابق الثاني
خلف محلات ركب ـ هاتف ٩٥٧٥٦٦

- المؤسسة التي أصبحت العنوان المفضل لربات البيوت وأفراد العائلة لمعروضاتها الراقية وهداياها الفاخرة..
- أجهزة عرايس وجناح خاص للزي الشرعي
- هدية لكل من يشتري اكثر من (٥٠) شيكل.

أسعار مغرية وبالتكلفة فقط
زيارتكم لتجربتنا تزيد من سرورنا..
والأهلاً وسهلاً بكم اليوم وكل يوم..

تحـــت رعايـــة

شركة بيرزيت لصناعة الادوية م.م

بالتعاون مـع

اتحـاد لجـان العمـل الصحـي

ونقابة العاملين في قطاع الخدمات

ـ فـرع بيرزيـت ـ

يتشرفـون بدعوتكـم لحضـور

« مهرجـان الصحـة الوقائـي »

الذي يتضمن فحوصات وقائية مجانية تشمل قياس الوزن والطول فحص الاسنان والعيون وضغط الدم وفصيلة الدم وقوة الدم والامراض الصدرية والسكري والجلدية.

هذا بالاضافة الى نشرات وارشادات صحية وعرض فيديو.

يستضيف المهرجان نادي بيرزيت في مدينة بيرزيت ايام الجمعة، السبت، الاحد الموافق ٢٢، ٢٣، ٢٤/١١/٩١

الفترة الصباحية ٩ـ١٢ ـ الفترة المسائية ١ـ٤ ظهراً
والدعـــوة عامـــة

بدء الاستماع الى الشهود في قضية اغتيال كاهانا

نيويورك - رويتر - شهد طالب جامعي بانه شاهد السيد نصير المهاجر المصري المولد المتهم باغتيال الحاخام الاسرائيلي المتطرف مئير كاهانا وهو يمسك بمسدس في يده بعد حادث القتل.

واتهم نصير - ٣٦ عاما - الحاصل على الجنسية الاميركية باطلاق الرصاص واغتيال كاهانا مؤسس رابطة الدفاع اليهودي في الخامس من تشرين الثاني عام ١٩٩٠ في احد فنادق مانهاتن.

وكان مايكل جونايدي الطالب الجامعي - ١٨ عاما - هو اول الشهود في القضية التي تنظرها احدى محاكم مانهاتن وقال انه كان يسير بالقرب من الفندق عندما سمع بعض الرجال وهم يصيحون وهم يضربون بشدة على سقف احدى سيارات الاجرة «انه ممسك بمسدس».

وعندما سئل الشاهد الاول عما اذا كان يستطيع التعرف على الرجل الذي كان يحمل مسدسا تطلع جونايدي نحو نصير الذي كان يرتدي قميصا ابيض وغطاء للراس واجاب: «نعم اعتقد ذلك انه الرجل الذي يرتدي الملابس البيضاء».

وقال جونايدي تحت ضغط اسئلة المدعي العام انه شاهد جانبا من تبادل النيران الذي جرى بين نصير واحد مفتشي البريد لدى محاولة المتهم الهروب من الفندق.

وعاد الشاهد الاول تحت ضغط اسئلة محامي نصير واعترف بانه قبع في فجوة مبنى مخفيا وجهه لدى حدوث تبادل النيران.

وقال جونايدي انه ظل مختبئا حتى لم يعد يسمع اي صوت فوقف وشاهد مسدسا فضيا ملقى على الارض وشاهد دماء ورجل ملقى على الارض وذكر ان الرجل الملقى على الارض كان نصير وقد اصيب بطلق في عنقه.

وزراء دفاع الدول الخليجية بحثوا ترتيبات امنية جديدة

الدوحة - قطر - ا.ف.ب - اختتم خمسة من وزراء دفاع دول مجلس التعاون الخليجي الست ومسؤول سعودي اجتماعهم السنوي العاشر مساء امس الاول في الدوحة ببيان طلبوا فيه من اللجان المتخصصة الاستمرار في بحث مفهوم «الامن الجماعي».

وجاء في البيان «ان الوزراء قرروا استمرار اللجان المتخصصة بدراسة كافة الموضوعات» في ضوء التجربة الناتجة عن الاجتياح العراقي الكويت «واستخلاص افضل العبر من هذه التجربة واستثمار الدروس التي استخلصتها الدول الاعضاء من اجل تحقيق مبدأ الامن الجماعي».

وقد بدأ الوزراء الخمسة - للكويت والامارات وقطر والبحرين وعمان - وايضا احد مساعدي وزير الدفاع السعودي اجتماعهم في الدوحة بعد ظهر امس الاول.

وكان من المقرر اصلا ان يختتم الاجتماع امس مثلما اعلن مسؤول من الامانة العامة لمجلس التعاون الخليجي في الرياض يوم الاحد الماضي.

وجاء في البيان ان الوزراء استعرضوا في بداية الاجتماع «التوصيات التي رفعها رؤساء الاركان» بشأن «افضل السبل لتحقيق التلاحم في اطار التعاون العسكري وتعميق الروابط في المجالات الدفاعية».

وكان وزراء دفاع المجلس قد اجتمعوا مرتين في ايلول وتشرين الاول الماضيين دون ان يتوصلوا الى اتفاق بشان اقتراح عماني لانشاء جيش مشترك قوامه ١٠٠ الف رجل وتكون نواته قوة مشتركة قائمة بالفعل تسمى «درع الجزيرة».

وتتألف هذه القوة من حوالي عشرة الاف جندي من دول مجلس التعاون الخليجي مزودين باسلحة خفيفة وهي ترابط في حفر الباطن شمال شرقي المملكة العربية السعودية.

وقد اعلن الشيخ حمد بن خليفه ال ثاني ولي عهد قطر ووزير الدفاع في بداية الاجتماع ان وزير الدفاع السعودي لم يتسن له السفر الى الدوحة لاسباب خاصة. ومثله مساعده للشؤون العسكرية عثمان محمد ال حامد.

مصرع ١٧ شخصا بتحطم مروحية

موسكو - ا.ف.ب - اعلنت وكالة «تاس» السوفياتية ان مروحية كانت تقل وفدا رسميا الى ناغورني كاراباخ «اذربيجان» لحل النزاع العرقي في هذه المنطقة تحطمت امس الاول في القوقاز بسبب الضباب مما ادى الى مقتل سبعة عشر شخصا.

مقديشو/الصومال - مقاتلون موالون للزعيم الصومالي الجديد الجنرال محمد فرح ايديد يقومون باعمال الحراسة خارج مقر اقامة الرئيس علي مهدي الذي لم يُعرف مكانه حتى الان بعد القتال الذي اسفر عن تقسيم المدينة.

صورة من «ا.ف.ب» خاصة بـ «القدس»

الجنرال احتياط يوسي بيلد:

تجاوزات في الجنوب اللبناني من الجيش الاسرائيلي وميليشيا لحد

●اجرى يارح طال مراسل صحيفة «هارتس» المقابلة التالية مع الجنرال في قوات الاحتياط الاسرائيلية يوسي بيليد الذي تسلم القيادة العسكرية للمنطقة الشمالية منذ العام ١٩٨٦ وحتى العام ١٩٩١، حول قيام جنود جيش جنوب لبنان بقتل مدنيين في القرية اللبنانية مجدل سليم:

●الا تتوفر للجيش الاسرائيلي الوسائل الكفيلة بالسيطرة على جيش جنوب لبنان من اجل ضمان عدم تكرار هذا العمل الخطير؟

- انني لا اتناول حادثا محددا، لانه لا توجد لدي تفاصيل كاملة عنه. لكن من الناحية المبدئية استطيع القول بانه يوجد للجيش الادوات المناسبة لمراقبة جيش جنوب لبنان، بحيث لا يتكرر ذلك - لكن توجد تجاوزات في جيش جنوب لبنان كما توجد تجاوزات في الجيش الاسرائيلي. لكن الحوادث المنفردة لا تشير الى فقدان الجيش الاسرائيلي للسيطرة على الوضع. وما حدث لا يعدو كونه حوادث منفردة وليس ظواهر عامة. ولولا سيطرة الجيش الاسرائيلي لقام جنود لحد بتصفية قرى كاملة.

●هل تتذكر حوادث مشابهة قام بها جنود لحد ابان فترة خدمتك؟

- لا اتذكر وجود حالات كهذه، ولقد حدثت تجاوزات وكما قلت ليس بالامكان منع هذه التجاوزات بصورة تامة، ليس فقط في جيش جنوب لبنان بل وايضا في الجيش الاسرائيلي.

●هذا الحدث يذكرنا وعلى الفور بقضية صبرا وشاتيلا. هل من المحتمل ان يكون هذا ما حدث الان ايضا لقيادة الجيش، الذي لم يمنع قتل المدنيين؟

- امل الا يزج باسم الجيش الاسرائيلي مرة اخرى في قضية مماثلة لصبرا وشاتيلا، ولا يوجد اي سبب لوقوع ذلك، وذلك لان الجيش الاسرائيلي استخلص العبر ولديه الوسائل المطلوبة، لمنع وقوع هذه الحوادث.

●هل يهتم الجيش الاسرائيلي بتقديم المتهمين حتى وان كانوا من جنود جيش جنوب لبنان الى المحاكمة ومعاقبتهم؟

- في الحالات التي يتطلب فيها الامر ردود فعل انضباطية حيال جنود جيش جنوب لبنان الذين تجاوزا التعليمات فلا يتطلب ذلك ممارسة ضغوط من قبلنا، اذ يقوم لحد على الفور بمعالجة القضية ومعاقبة من يجب معاقبته.

●لا ريب في انه سيوجد في العالم من سيشير الى ان اسرائيل هي المسؤولة عن قتل مدنيين في مجدل سليم. هل سيؤثر هذا وفقا لارائك على مهمة الجيش الاسرائيلي في الحزام الامني؟

مجلس الشيوخ الاميركي يقر تعيين بار وزيرا للعدل

واشنطن - رويتر - اقر مجلس الشيوخ الاميركي تعيين وليام بار وزيرا للعدل في تصويت اجري بعد ان اعرب كل من الديمقراطيين والجمهوريين عن تاييدهم له.

وكان الرئيس جورج بوش قد رشح بار (٤١ عاما) للمنصب في تشرين الاول. وهو يقوم باعمال وزير العدل منذ اب.

وقال بار انه سيعطي الاولوية القصوى للتحقيق في قضية بنك الاعتماد والتجارة الدولي ومكافحة المخدرات والجريمة وتحسين الحقوق المدنية.

واعرب ايضا عن اعتقاده انه يجب الغاء قرار المحكمة العليا باباحة الاجهاض الذي صدر عام ١٩٧٣.

وبار معروف بفتوى قانونية اصدرها تقضي لعملاء المخابرات الاميركية القبض على هاربين من العدالة في بلدان اجنبية دون موافقة حكومات هذه البلدان وفتوى اخرى تسمح بالتوسع في استخدام القوات الاميركية في مكافحة المخدرات. وهما الفتوتان اللتان استند اليهما بوش في تبرير ارسال قوات اميركية للقبض على رجل بنما القوي السابق مانويل نورييغا عام ١٩٨٩.

الصين مستعدة للمشاركة في مؤتمر السلام بالشرق الاوسط

بكين - ا.ف.ب - صرح متحدث باسم وزارة الخارجية الصينية امس الخميس بان الصين مستعدة للمشاركة في مؤتمر السلام حول الشرق الاوسط «في حال وجهت اليها دعوة» بذلك.

وقال المتحدث «ان الصين بوصفها عضوا دائما في مجلس الامن مستعدة جديا للمشاركة في المرحلة الثالثة من مؤتمر السلام اذا دعيت الى ذلك حتى تسهم في البحث عن تسوية سلمية».

ويشار الى ان الصين لا تشارك في هذا المؤتمر الذي افتتح في ٣٠ تشرين الاول الماضي في مدريد تحت رعاية الولايات المتحدة والاتحاد السوفياتي.

واضاف المتحدث ان «الصين نذرت نفسها دائما لايجاد تسوية شاملة وعادلة ومعقولة لقضية الشرق الاوسط على اساس قرارات الامم المتحدة وترى ان مؤتمر مدريد خطوة ايجابية» في هذا الاتجاه.

شقيق الاسد يرفع دعوى قذف لتصويره بأنه يرعى الارهاب

باريس - رويتر - اقام رفعت الاسد شقيق الرئيس السوري حافظ الاسد دعوى قضائية على رئيس سابق لمكافحة التجسس بتهمة القذف لتصويره اياه في كتاب حديث بانه يرعى الارهاب.

وقد اتهم بيير ماريو في كتابه «مهمة مستحيلة» الاسد بانه في عام ١٩٨٢ امر بشن حملة صارمة على جماعة الاخوان المسلمين في مدينة حماة بشمال سوريا.

وكان ماريو مسؤولا عن جمع معلومات للمخابرات الفرنسية في ذلك الوقت عن مذبحة حماة التي قتل فيها ١٠,٠٠٠ شخص على الاقل. وقال ان رفعت الاسد كان العقل المدبر لعمليات ارهابية في فرنسا.

وقال فرانسيز سبايتر محامي ماريو في المحكمة /انه/ رفعت الاسد، نائب رئيس دولة دكتاتورية».

واضاف ان «قتلى حماة البالغ عددهم ١٠,٠٠٠ شخص هم ضحايا قمع نظمته قوات خاصة رئيسها رفعت الاسد».

وقال ايف كورنو محامي الاسد في المحكمة ان الاتهامات تمثل استخفافا جسيما بالسمعة الطيبة لموكله.

وقد ترفض المحكمة لاسباب فنية ان لم يكن لسبب اخر دعوى رفعت الاسد. وبموجب القانون الفرنسي يجب رفع دعاوى القذف خلال ثلاثة اشهر من نشر المادة التي تنطوي على الاهانة. وقالت دار كالمان ليفي التي نشرت كتاب ماريو ان رفعت الاسد تاخر ثلاثة ايام في رفع دعواه.

المجموعة الاوروبية تنسق سياستها المتعلقة بالهجرة ومنح اللجوء السياسي

لاهاي - ا.ف.ب. - قرر وزراء دول المجموعة الاقتصادية الاوروبية لشؤون الهجرة امس الاول في لاهاي خلال اجتماع غير رسمي تنسيق سياسات دولهم المتعلقة بالهجرة ومنح اللجوء السياسي وفق بيان اصدرته وزارة الخارجية الهولندية اثر هذا الاجتماع.

واوضح البيان ان هذا الجهد تطلبته ضرورة التمييز بين «اللاجئين الحقيقيين» وبين المهاجرين الآخرين لمواجهة ضغط الهجرة غير المرغوب فيها.

واكد الوزراء انه نظرا الى «تزايد ضغوط قوى اليمين المتطرف واليسار المتطرف» على «السياسة الديمقراطية» اصبح من اللازم «احراز تقدم سريع باتخاذ الاجراءات اللازمة لوقف تدفق الهجرة».

وخلص البيان الى ان الاجتماع كان للاعداد للقاء نصف سنوي رسمي للوزراء انفسهم من المقرر عقده في الثاني والثالث من كانون الاول المقبل في لاهاي.

«نيويورك تايمز»:

واشنطن تقترب من ابرام صفقة مع طهران بشأن ثمن اسلحة

نيويورك - رويتر - ذكرت صحيفة نيويورك تايمز في عددها امس ان الولايات المتحدة وايران على وشك التوصل الى اتفاق نهائي بشأن دفع تعويضات قدرها ١٧٥ مليون دولار لايران عن معدات عسكرية اميركية الصنع اشترتها ايران ولم تتسلمها.

ويعود تاريخ شراء المعدات الى ما قبل الثورة الاسلامية في ايران عام ١٩٧٩.

ويمثل الاتفاق الذي جاء في اعقاب افراج جماعات موالية لايران في لبنان عن رهينتين غربيين يوم الاثنين الماضي خطوة مهمة نحو حل الخلافات المالية بين الولايات المتحدة وايران الناجمة عن تسوية استيلاء ايران في عام ١٩٧٩ على السفارة الاميركية في طهران.

وقالت الصحيفة نقلا عن مسؤولين بوزارة الخارجية لم تذكر اسماءهم انه من المنتظر توقيع الاتفاق خلال الاسبوعين القادمين في محكمة الدعاوى الاميركية/ الايرانية الخاصة في لاهاي ما لم تتقدم ايران باي مطالب غير متوقعة.

مسؤول كبير في المخابرات الليبية يزور فرنسا سرا

باريس - ا ف ب - اكد وزير الداخلية الفرنسي السابق شارل باسكوا امس الاول ان مسؤولا رفيع المستوى في المخابرات الليبية موجود «سرا في باريس منذ ٤٨ ساعة».

وقال باسكوا الذي كان يتحدث عبر اذاعة اوروبا واحد ان هذا المسؤول هو احمد قذاف الدم الذي يعد الرجل الثاني في المخابرات الليبية.

واعلن باسكوا الذي عرف بالنبا «مصادفة» انه «سعيد بايصال النبا الى الاجهزة الفرنسية المكلفة القضية».

انخفاض عدد المفقودين في بيرو

ليما - بيرو - انخفض عدد المفقودين في بيرو في الاشهر الثلاثة الماضية ولكن مسؤولا بجماعة لحقوق الانسان قال ان جماعة شبه عسكرية تمثل خطرا جديدا على تعهد رئيس بيرو البرتو فوجيموري باحترام حقوق الانسان.

وقال دييجو جارسيا سايان وهو مسؤول كبير بلجنة لمراقبة حقوق الانسان امس الاول ان عدد المفقودين في بيرو انخفض في الاشهر الثلاثة الماضية الى ١٢ شخصا ولكنه اعرب عن قلقه ازاء احتمال وجود تنظيم بميني شبه عسكري.

وقال «ان قتل ١٦ شخصا في ليما يوضح انه يتعين على الحكومة الآن ان تتصدى لعناصر منفلتة في مؤسساتها وهذا تطور بالغ الخطورة».

وكان يشير الى مذبحة قتل فيها ١٦ رجلا وسيدة وطفلا في منطقة فقيرة منذ ثلاثة اسابيع ويعتقد ان جماعة شبه عسكرية هي المسؤولة عنها.

مابدنا خيار ولا بندورة
بدنا مرتديلا سنيورة!!
مع تحيات
شركة مصانع سنيورة للاغذية
القدس - هاتف ٢٨٠٧٢٠ - ٠٢-٨٩٥٠٢٠

بسم الله الرحمن الرحيم

جديد ... جديد ...

انتاجاً محلياً ولأول مرة في اسواقنا
المنظف العجيب لتنظيف اليدين في
الكراجات والورش والمصانع
ولازالة البقع الدهنية والزيتية عن الملابس بسهولة
من انتاج ...

مصنع الراجح للمنظفات الكيماوية

نابلس - شارع عمان - تلفون ٧٧٥٣٩ - ٧٣٨٩٣
بادارة المهندس الكيمياوي: زهير محمد راجح دويكات

ملاحظة:
١) المصنع بحاجة الى مسوّقين لهذا الانتاج الجديد في مدن الضفة.
٢) وبحاجة الى موزعين لمنتجاته المتنوعة من المنظفات الكيماوية في مدن: الخليل - بيت لحم - القدس.

شركة سوداح التجارية

تعلن للمواطنين الكرام
بأنها الوكيل الوحيد لشركة
SHARP
في الضفة الغربية وشرقي القدس وقطاع غزة.
وان الشركة غير مسؤولة عن اي جهاز
يحمل اسم SHARP غير مباع
عن طريق الشركة.
كما وان شركة سوداح غير مسؤولة عن
صيانة هذا الجهاز وتزويده بقطع الغيار
وتعتبره غير خاضع للكفالة.

المنطقة الصناعية رام الله ص.ب ٢٠٢
تلفون ٩٥٤٥٧٠ - ٠٢ فاكس ٩٥٤٥٧٤

G.T.C

شركة جي . تي . سي للاستيراد
تجارة عامة - وكالات تجارية
استيراد وتصدير وكمسيون
اعلان

أخي المواطن ....

وفر الوقت، المال، الجهد ... كل ما تبحث عنه في عالم التجارة لدى شركة «جي.تي.سي» للاستيراد - بيت لحم

نحن نضع خبرتنا العلمية والعملية في متناول يديك، نحن متخصصون في الاستيراد والتصدير والتوكيلات التجارية والكمسيون. هل فكرت باقامة مصنع ما؟ شراء خطوط انتاجية، مواد خام اولية، ماكنات صناعية، قطع غيار للمصانع، مواد صناعية اخرى من الخارج ...

لا تتردد ما عليك الا الاتصال بنا لنؤمن لك المصدر الرئيسي وباقل التكاليف.

اذا رغبت في زيادة انتاجك ودخلك فنحن متخصصون في تصدير انتاجك الى الخارج، ونؤمن لك المستوردين، ولدينا شبكة مكاتب تجارية تمثلنا في جميع انحاء العالم، ولدينا المتخصصون والخبراء، من حملة شهادات الدكتوراة لعمل دراسات الجدوى الاقتصادية لأي مشروع تفكر به، اذن لا تدع الفرصة تفوتك واتصل بنا لأخذ ميعاد مسبق.

العنوان: -
بيت لحم - المدبسة - عمارة الجراشي - الطابق الثاني
شركة «جي . تي. سي» ☎ ٧٤١٢٠٦ فاكس ٧٤١٢٠٦

كلية العلوم والتكنولوجيا
أبو ديس/ القدس
اعلان مناقصة

تعلن كلية العلوم والتكنولوجيا في أبو ديس عن رغبتها في طرح عطاء لاكمال اعمال التشطيبات في الطابق الثالث للمبنى الرئيسي في الكلية.

يمكن للمقاولين الراغبين في الدخول في المناقصة الاطلاع على الشروط وشراء وثائق العطاء مقابل مبلغ ٢٠٠ دينار اردني غير مستردة وذلك في مكتب المهندس في الكلية في موعد اقصاه الساعة الثانية عشرة من ظهر يوم السبت الموافق ١٩٩١/١١/٣٠.

ملاحظة:
١ - الكلية غير ملزمة بقبول اقل الاسعار.
٢ - اجور الاعلان في الصحف على من يرسو عليه العطاء.
٣ - ضرورة ارفاق كفالة بنكية او شيك بنكي مصدق بقيمة ١٠٠٠٠ دينار اردني مع العروض.

شقق للبيع في جنين

معروض للبيع في جنين ثلاث شقق سكنية جاهزة للتسليم تشطيب (1) في حي الزهراء منطقة (1) مساحة كل شقة ١٤٠م٢ تتألف من ثلاث غرف نوم وغرفة ضيوف وصالون ومطبخ وحمام وبرندة مع مداخل منفصلة.

المراجعة مع:
الحاج حسين النمر - جنين - ☎ ٠٦-٥٠١٢٠٦

● تصوير: خالد عمار

يوم دراسي حول حاجات الطلبة المعوقين في الجامعات والمعاهد

القدس/من خالد عمار ـ عقد صباح امس يوم دراسي في قاعة الكلية الابراهيمية بالقدس، حول استيعاب الطلبة المعوقين في الجامعات وكليات المجتمع الفلسطينية، نظمته جامعة بير زيت والجمعية العربية للمعوقين حركيا في القدس تحت شعار «نحو ارساء استراتيجية موحدة لدعم حاجات الطلبة المعوقين من الجامعات الفلسطينية في الضفة والقطاع».

والقى كلمة الافتتاح اكرم عكه ـ مدير الجمعية العربية ـ تحدث فيها عن اهداف المؤتمر واهميته ودعا الى ضرورة وضع استراتيجية موحدة لدعم المعوقين تقوم على اساس تحديد حجم الاعاقة واستيعاب اكبر عدد ممكن من المعوقين في جامعاتنا وكلياتنا. كما دعا مجلس التعليم العالي الى تبني التوصيات التي تمخضت عن المؤتمر، وتشكيل لجان لمتابعة مهامها فيما يتعلق في هذا المجال لترجمة ذلك على ارض الواقع.

وتحدث الدكتور ناجي عبد الجبار من جامعة بير زيت فقال: ان الجامعة تسعى الى وضع قوانين وانظمة في دليل الجامعة، تحافظ على حق الطالب المعوّق.

ثم القى محمد العباسي ـ سكرتير مجلس التعليم العالي كلمة بالنيابة عن الدكتور نعيم ابو الحمص ـ الامين العام للمجلس، اكد فيها على سعي المجلس لتهيئة الظروف المناسبة لاستيعاب المعوّقين.

وتطرق حسن طهبوب من الجمعية العربية للمعوقين الى اهمية دمج المعوّق في المجتمع وضرورة قيام الجامعات والكليات بالمساهمة في ذلك.

وبعد ذلك، تحدث يوسف محيسن ـ عضو الهيئة الادارية في الجمعية العربية، فاكد على اهمية انخراط ودمج المعوّقين بالمجتمع ورفض فكرة انشاء مدارس خاصة للمعوقين لانها تؤثر على نفسياتهم.

اما هيفاء السباسي ـ وهي مرشدة شؤون الطلبة في جامعة بير زيت، فقد عرضت ورقة عمل بمشاركة طالبين من الجامعة، استعرضت من خلالها المشاكل والصعوبات التي يواجهها المعوّقون على ضوء تجاربهم في هذا المجال.

وقدم المهندس جمال الاعرج ورقة عمل بعنوان «مدى ملائمة الابنية الجامعية لحاجات الطلبة المعوقين»، اكد فيها ان كافة الابنية الجامعية لا تفي باحتياجات المعوقين سواء المداخل او الدورات الصحية.

والقى الدكتور احمد بكر، كلمة اكد خلالها، على ضرورة اجراء تعديلات على المباني لتتناسب مع حاجات المعوّقين، ودعا الى ازالة الحواجز بين المعوّق والمجتمع والتي تسبب المشاكل النفسية وتؤثر على الجانبين العاطفي والانفعالي.

ومن ناحية اخرى، اشار المؤتمر على انه يوجد في الضفة والقطاع حوالي ١٢٦ الف معوّق من عدد السكان البالغ عددهم نحو مليون و ٨٠٠ الف نسمة. وقد استعان المتحدثون بالرسومات والصور وجهاز العرض في توضيح حجم المعاناة التي يواجهها المعوّقون.

اخطارات بهدم اربعة منازل في مخيم جباليا

غزة ـ لمراسل القدس الخاص ـ سلمت السلطات العسكرية في قطاع غزة امس ذوي اربعة معتقلين من سكان مخيم جباليا اخطارات بهدم منازلهم وامهلتهم مدة ٤٨ ساعة للاعتراض وهم عبد سليمان محيسن وعبدالهادي قدورة صالح وحسن قدورة صالح ومحمد قدورة صالح.

سطو على مستوصف قلنديا الصحي

رام الله ـ لمراسل «القدس» الخاص ـ سطا مجهولون الليلة قبل الماضية على «مستوصف قلنديا الصحي» الكائن في مخيم قلنديا حيث قاموا بسرقة ما قيمة ١١ الف شيكل من صناديق العيادات المختلفة في المستوصف وبعد كسر وخلع احد الشبابيك وباب المختبر.

يذكر ان مستوصف قلنديا الصحي يقدم خدمات صحية لسكان المخيم والمنطقة المجاورة برسوم رمزية.

وقد اثار حادث السطو استنكار الاهالي والمؤسسات المختلفة في المخيم.

تكثيف البناء وسط اسرائيل

شارون: لو انتظرنا توقيع المالية لما بنينا آلاف الوحدات السكنية

■ ذكرت صحيفة «هارتس»، ان ارييل شارون وزير الدفاع الاسرائيلي، وفي معرض رده على بيان وزارة الاسكان لنقل وتحويل بعض الاموال بصورة غير قانونية من بند الى بند في ميزانية الاسكان، قال: «ان وزارة البناء والاسكان طبقت قرارات الحكومة كاملة». واضاف، بان وزارته في العام ١٩٩١، نفذت بالضبط ما جاء في قرارات الحكومة، عملا بالاتفاقات الخطية والشفوية التي جرت بين وزارته والمالية.

واضاف يقول: «اسف لوجود محاولة من قبل المالية عام ١٩٩١، لتغيير سلم الاولويات الذي حددته الحكومة بشان عملية انتشار وتوزيع السكان، ومحاولتها نقل زخم البناء من الجليل، النقب، القدس الكبرى، هضبة الجولان، «يهودا والسامرة»، وغزة، من الكيبوتسات والموشافيم، الى وسط البلاد».

واشار قائلا، ان كافة الاتفاقات المتعلقة بالبناء عرضت على خريطة امام الحكومة، ونالت مصادقتها منذ اكثر من سنة، وهذه الخريطة مرفقة بقرار الحكومة لدى سكرتاريتها.

واضاف: لا يوجد فائض في الشقق في اي مكان، فالناصرة العليا، المدينة التي استوعبت اكبر عدد من المهاجرين، بلغ عددهم فيها اليوم حوالي الثلث من مجموع سكانها.

وادعى، بان كل ٣ ـ ٥ عائلات تسكن في شقة واحدة.

وصراخ رئيس البلدية مناحيم ارينيف يجوب الآفاق عبثا، ونحن مضطرون لوقف البناء في الناصرة العليا، لوجود خلل في المصطلحات الصهيونية، ومحاولات فرض البناء في وسط

علما بانه لا حاجة لزيادة الازدحام في وسط البلاد.

مع هذا، اعترف وزير البناء، ان عدة الاف من الوحدات السكنية بنيت دون توقيع وزارة المالية عليها. واضاف، بان هذه ظاهرة غير جديدة، حيث اننا لو انتظرنا توقيع المالية لما تمكنا من بناء شيء تقريبا.

ومن ناحية اخرى، نشرت صحيفة «هارتس» عن وجود مخططات قطرية جديدة تتعلق بالبناء، التطوير واستيعاب الهجرة ستوضع امام الحكومة في نهاية الشهر القادم، وتقترح تكثيف البناء على المدى القصير في وسط البلاد.

وتاتي هذه المخططات بشكل اساسي بسبب توفر ربط موضوع توسيع ضواحيها بوتائر تطوير اماكن جديدة للتشغيل في هذه المناطق التي تمكن من استيعاب جديد ذي مغزى للسكان فيها.

وكان طاقم التنسيق بين الوزارات الذي يعكف على اعداد المخططات المذكورة قد فحص ستة بدائل لتوزيع السكان، توزيعهم المستعجل في الشمال، والمعتدل في كافة انحاء البلاد وتوزيع محدود في وسط البلاد.

واشارت الصحيفة، الى ان الطاقم المذكور، وفي ختام نقاشات واعمال فحص وتدقيق استمرت حوالي سنة، اختار من المخططات البديلة مخطط توزيع السكان المحدود على الاقل خلال المرحلة القادمة في وسط البلاد، واذا ما تم تبني هذه التوصية والمصادقة عليها من قبل الحكومة ستصبح ملزمة وستتناقض وسياسات البناء التي ينفذها اليوم الوزير شارون.

امسية ثقافية في مستشفى المقاصد

القدس ـ يقيم اتحاد الكتاب الفلسطينيين في الساعة الثالثة من بعد ظهر يوم غد السبت، امسية ثقافية في مستشفى المقاصد الخيرية بالقدس.

ويشارك في هذه الندوة، التي تجيء ضمن نشاطات الاتحاد الاخيرة المتواصلة الشعراء المتوكل طه، أسعد الاسعد، وسيم الكردي، عبدالقادر العزة ونبيل الجولاني.

رابين:

من اجل السلام يجب التنازل عن عواطف والعديد من الكيلومترات

● ذكرت صحيفة «هارتس» ان حمائم حزب العمل توجهوا في ساعة متاخرة من الليلة قبل الماضية الى سكرتير الحزب شمعون بيريس كي يساعدهم في التوصل الى تسوية مع صقور الحزب استعدادا لمناقشة الاقتراحات والقرارات الحاسمة المتعلقة بالفصل السياسي، الوارد في برنامج الحزب الذي من المفترض اجراؤه خلال ساعات.

واشارت الصحيفة الى انه اتضح للحمائم بعيد النقاش الاقتصادي والاجتماعي والكلمة التي القاها عضو الكنيست حاييم رمون بهذا الشان ـ عدم وجود اغلبية لهم في اوساط الامر الذي قد يؤثر على اعتباراتهم المتعلقة في بقائهم في الحزب او انسحابهم منه.

وكان بيريس الذي قرر الوقوف الى جانبهم ومساعدتهم قد دعا بعض المقربين منه والمحسوبين على الصقور، رئيس الوكالة اليهودية سمحا دينتيتس وحاييم بارليف، وطالبهم التاثير على اصدقائهم للتنازل عن جميع تحفظاتهم حيال الاقتراحات التي طرحت خلال مناقشات اللجنة التحضيرية على ان يتنازلوا (الحمائم) مقابل هذا، عن صياغة معتدلة اكثر للتحفظات.

واشارت الصحيفة ايضا الى ان النقاش السياسي قد بدا امس الاول بالكلمة التي القاها عضو الكنيست اسحق رابين، وكان قد ركز كلمته في الانتقادات التي وجهها شمعون بيريس

وعلى الحقيقة القائلة بأن من فشل لم يخل مكانه لغيره، كما تناول عبرها تعبيرا جديدا عن موقفه الداعي للقيام بانسحاب ذي مغزى من مناطق الضفة، وفي البداية اكد انه يؤيد تسوية اقليمية او غيرها في هضبة الجولان ايضا.

كما وجه رابين انتقادات شديدة جدا لسياسات الليكود وادعى بأن «ساعة رمل» الفرصة السياسية اخذة بالنفاذ، واضاف يقول، ان الاستطلاعات التي تناولت مواقف الجمهور من الموضوع السياسي ـ الامني تبين ان اكثر من ٥٠٪ من الجمهور تؤيد تسوية اقليمية من اجل السلام والامن.

كما تحدث باسهاب عن الانسحاب الواسع، حيث قال انني كيهودي مرتبط بكل خلجات نفسي بارض اسرائيل الا انني ومن اجل السلام يجب ان نتنازل عن عواطف وليس فقط عن سنتميترات بل عن العديد من الكيلومترات وقد كان لي شخصيا شرف قيادة الاركان خلال حرب الايام الستة، ولن انسى تلك الايام التي كانت عشية الحرب، وانا لا ارغب ولن اساهم في ان يقف قائد اركان اسرائيلي ذات مرة، امام ضرورة الدفاع عن دولة اسرائيل من على حدود عام ١٩٦٧ لذا انا مستعد للتسويات حتى في هضبة الجولان؟

بسبب البطالة والتقصير توقع انخفاض هجرة اليهود السوفيات

■ذكرت صحيفة «يديعوت احرونوت»، ان الانباء القاسية القادمة من اسرائيل والمتعلقة بقلة توفر فرص العمل، والتقصيرات في استيعاب المهاجرين، أدت الى انخفاض وتاثر الهجرة من الاتحاد السوفياتي. وفي هذا الشهر سيمنح للمهاجرين ٦,٥٠٠ وثيقة سفر الى اسرائيل مقابل ١٠ آلاف وثيقة في شهر تشرين الاول الماضي.

واشار مراسل الصحيفة الى أن عدد المهاجرين الذين يحصلون على وثائق السفر يوميا يبلغ ٣٥٠ مهاجرا وأن عدد المهاجرين هذا العام سيصل ٢٥٠ الفا، اقل بكثير من التوقعات المتفائلة التي كانت في مطلع العام.

المطالبة بتخفيض رسوم امتحانات كليات المجتمع

نابلس ـ لمراسل القدس الخاص ـ ناشد طلبة كليات المجتمع في الضفة الغربية لجنة الامتحانات العامة العمل على تخفيض رسوم الامتحان وذلك بسبب الظروف الاقتصادية الصعبة التي يمرون بها.

ومما تجدر الاشارة له ان لجنة الامتحانات قررت استيفاء ٢٠٦ شواكل من طلبة المهن التعليمية و ٢٥٩ شيكلا من طلبة المهن التجارية.

مستشار فلسطيني:

المستوطنون اليهود يمكن منحهم الجنسية الفلسطينية

باريس ـ أ.ف.ب ـ اكد المستشار القانوني للوفد الفلسطيني لمؤتمر السلام انيس فوزي قاسم في حديث تنشره مجلة «الوطن العربي» في عددها الصادر اليوم في باريس احتمال منح الجنسية الفلسطينية للمستوطنين اليهود الذين يرغبون في البقاء في الاراضي المحتلة بعد انسحاب القوات الاسرائيلية منها.

واوضح ان المستوطنات اليهودية في الاراضي المحتلة تعتبر طبقا لمجموعة من الاحكام الصادرة عن المحكمة العليا الاسرائيلية جزءا لا يتجزأ من النظام الامني والدفاعي لاسرائيل بمعنى انها جزء من تركيبة جيش الدفاع الاسرائيلي الذي يفترض ان ينسحب من تلك الاراضي تنفيذا لقرار مجلس الامن الدولي رقم ٢٤٢.

واشار الى انه ليس هناك ما يمنع قبول المستوطنين اليهود شرط بقائهم تحت السيطرة الفلسطينية. واقول اكثر من ذلك فربما كان المرغوب فيه منحهم حتى الجنسية الفلسطينية فيخضعون بالتالي للسيادة الفلسطينية في دولة فلسطين.

واوضح قاسم ان مقايضة المستوطنات باراضي ١٩٤٨ امر مرفوض جملة وتفصيلا لان الشعب الفلسطيني الذي بقي في اسرائيل ليس موضوع مساومة او صفقات فهو باق على ارضه وسوف يحتفظ بها.

وفيما يتعلق بالفلسطينيين الذين غادروا ديارهم وباتوا في الشتات قال قاسم ان وضعهم يشكل جزءا لا يتجزأ من القرار ٢٤٢ الذي يتضمن عدة بنود من ضمنها تسوية عادلة لقضية اللاجئين.

اعلان

رابطة خريجي معهد تدريب المعلمين برام الله التابع لوكالة الغوث بقطاع غزة

تدعو الهيئة الادارية لرابطة خريجي المعهد جميع خريجي معهد تدريب المعلمين برام الله من عام ١٩٨٣ وحتى عام ١٩٨٧ من قطاع غزة الذي يقدر عددهم ٢٠٠ خريج الى الاعتصام في مقر الوكالة بغزة يوم السبت الموافق ٢٣/١١/١٩٩١ الساعة الثامنة صباحا.

ومن أهداف الرابطة:

*أولا: زيادة التوظيف لخريجي المعهد لهذا العام في مدارس الوكالة نظرا لوجود وظائف شاغرة.

*ثانيا: وضع خريجي المعهد من عام ١٩٨٣ وحتى **عام ١٩٨٧ في قائمة** منفصلة للتوظيف للعام القادم نظرا لاقتراب عقد الامتحان الشامل للخريجين الجدد في شهر يناير سنة ١٩٩٢ ذوي المعدلات الخيالية في ظل الظروف الراهنة.

*ثالثا: عدم تشغيل مدرسي الصمود في الوكالة في وظائف شاغرة.

*رابعا: توظيف خريجي المعهد في مؤسسات الوكالة في قطاع غزة.

*خامسا: فتح مقر جديد للرابطة بالتنسيق مع رابطة خريجي معاهد الوكالة بالضفة الغربية.

مفاجأة كبرى
مؤسسة العف للاتصالات
تعلن المؤسسة للاتصالات للجمهور الكريم
عن الاتصال بالدول العربية
سعر الدقيقة ٣ شيكل
خدمة على مدار ٢٤ ساعة ... وضوح في الصوت
سرعة في الاتصال
أخي المواطن ... لا تدع هذه الفرصة تفوتك للاتصال بالاهل والاقارب بالدول العربية.
العنوان: غزة/ الدرج ـ شارع الزاوية ـ سوق تجار الجملة
تلفون ٨٦٧٨١٦

فرصة لا تعوض
لمدة محدودة
عرض خاص
مكتب حنين للاتصالات
اسم لامع في عالم الاتصالات
يؤمن لكم اتصالاتكم مع
جميع الدول العربية والاجنبية
٥ شيكل فقط
سعر الدقيقة الواحدة
شعارنا: سرعة في الاتصال ـ نقاء في الصوت
● مفاجآت عديدة بانتظاركم في مكتبكم حنين.
● الرجاء الحجز مسبقاً من المكتب مباشرة.
رام الله ـ شارع المستشفى القديم

مركز القدس الطبي للبصريات
JERUSALEM OPTICAL MEDICAL CENTER
أبو الرُّب
مركز لفحص النظر وتثبيت العدسات اللاصقة
وتجهيز النظارات الطبية
بأشراف الاخصائي: **محمد مسلم ابو الرب**
يعلن ...
انه اعتبارا من ١٦/١١/١٩٩١، ان الدوام يوميا سيكون من الساعة الثامنة صباحا حتى الخامسة مساء.
العطلة الاسبوعية: ايام الاضراب الشامل فقط
القدس ـ باب العامود تلفون: المركز ٢٨٢٠٨٩
فوق حلويات الجنيني

بسم الله الرحمن الرحيم
قال تعالى: (وقل اعملوا فسيرى الله عملكم ورسوله والمؤمنون)
«صدق الله العظيم»
كتلة رابطة الجامعيين الوطنية

برئاسة: الاستاذ احمد سعيد بيوض التميمي
نائب رئيس مجلس الرابطة سابقاً ـ المدير العام لدار الايتام الاسلامية الصناعية بالقدس ـ عضو الهيئة الاسلامية العليا
ترحب بكم في صرح من صروحها الشامخة
الكتلة الوطنية: كفاءة، قدرة، خبرة، تجربة، التزام، عطاء
الاعضاء

الدكتور عدنان صلاح
دكتوراة في الشريعة الاسلامية

الدكتور سفيان سلطان
دكتوراة في الهندسة الزراعية

الدكتور عبدالقادر جبارين
دكتوراة في التاريخ المعاصر
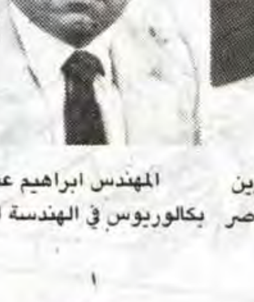
المهندس ابراهيم عمرو
بكالوريوس في الهندسة المعمارية

السيد رفعت طهبوب
بكالوريوس مختبرات طبية

المحامي سليمان ابو سنينة
ليسانس في الحقوق

الدكتور حجازي ابو ميزر
بكالوريوس في الطب

المهندس علاء الجعبري
بكالوريوس في الهندسة الزراعية
كتلة رابطة الجامعيين الوطنية

جمعية الهلال الاحمر ـ الخليل
اعلان توظيف
تعلن جمعية الهلال الاحمر بالخليل عن حاجتها لاشخاص مؤهلين لاشغال الوظائف التالية في قسم النساء والولادة.
١) اطباء مقيمون
٢) قابلات قانونيات
٣) مساعدات ممرضات
تقبل الطلبات في مقر ادارة الجمعية مدعمة بالشهادات والاوراق الثبوتية في موعد اقصاه ٣/١٢/١٩٩١م.
الهيئة الادارية

TONY TOURS Ltd.
شركة طوني تورز للسياحة والسفر م.ض
لسفركم لجميع انحاء العالم
خدماتنا مميزة وسريعة وخبرتنا طويلة

IATA ASTA ACTA
وكلاء معتمدون لجميع شركات الطيران
ملاحظة:
لدينا فرع لترجمة
وتأمين معاملاتكم
القدس - مقابل فندق السان جورج - تلفون ٢٨٨٨٤٤/ ٨٥٤٥٦٤
فاكس ٢٨٨٨٤٤-٩٧٢٢

الأبعاد السياسية والقانونية للأمن المائي الفلسطيني

بقلم: المحامي خضر شقير
رئيس مؤسسة الارض والمياه

مقدمة: ان البحث عن مصادر المياه والاستفادة منها، وتحقيق الامن المائي، كانت منذ العصور القديمة هدفا اساسيا لكل المجتمعات المتحضرة، وبسبب المياه اندلعت حروب كثيرة. كذلك للماء اهمية في حياة الانسان، حيث ترتكز اليه فعالياته، ويلعب دورا اساسيا في خطط التنمية الزراعية وتحقيق الامن الغذائي.

ان المياه الجوفية ومياه الامطار والانهار، هي المصادر الطبيعية للمياه في معظم المجتمعات الصغيرة والكبيرة والمتقدمة والمتخلفة في كافة العصور، ولكل ما تقدم من اهمية للمياه فقد اهتم الباحثون ورجال القانون كل في مجاله بهذا الموضوع لما له من اهمية في حياة الشعب الفلسطيني.

الاطماع في المياه العربية: منذ عام ١٩٤٧ دخل الصراع بشان مصادر المياه بين العرب واسرائيل أوجه. ففي ١٩١٩/١٢/١٩ طالب الدكتور حاييم وايزمان باسم المنظمة الصهيونية العالمية في رسالة رفعها الى ديفيد لويس جورج رئيس الحكومة البريطانية بصفته ممثلا لمؤتمر الصلح المنعقد في باريس باعتبار جنوب لبنان حتى نهر الليطاني جزءا من «دولة اسرائيل»، التي اقترحها وعد بلفور، واعلن وايزمان في رسالته رفض الحركة الصهيونية لحدود فلسطين الشمالية حسب اتفاقات سايكس/ بيكو البريطانية/ الفرنسية، التي جرى بموجبها اقتسام ممتلكات الامبراطورية العثمانية في سوريا الطبيعية، مؤكدا ان «مستقبل فلسطين الاقتصادي كله يعتمد على موارد مياهها للري، وتوليد القوى الكهربائية، وتستمد موارد المياه بصورة رئيسية من منحدرات جبل حرموت الشيخ، ومن منابع حوض الاردن ونهر الليطاني هذه السياسية المائية التي بلورها وايزمان كانت النبراس الذي اهتدت به الحركة الصهيونية وسارت على منواله للسيطرة على مصادر المياه العربية.

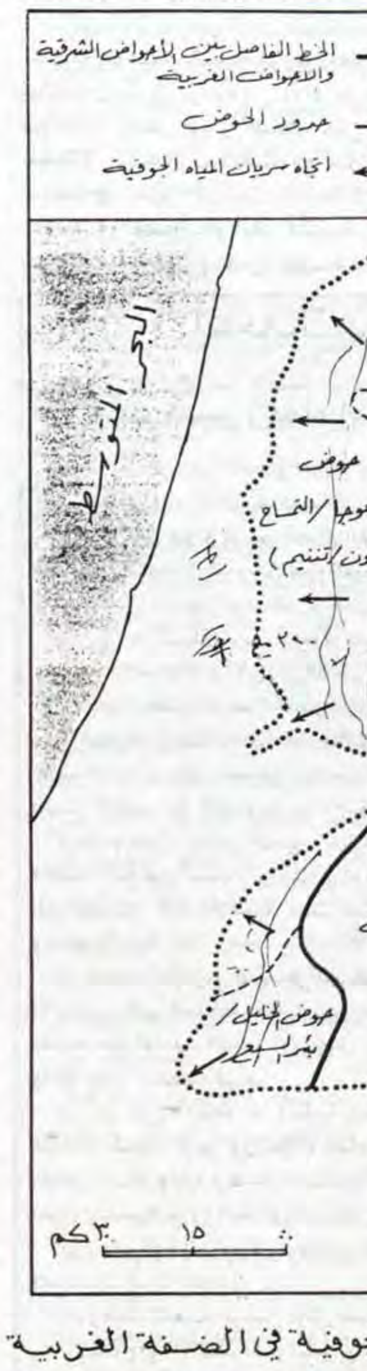

خارطة -١٢- احواض المياه الجوفية في الضفة الغربية

لقد ركزت الحركة الصهيونية في مذكرتها بشان حدود فلسطين على ضرورة ادخال المياه الضرورية للري، وتوليد الطاقة الكهربائية ضمن هذه الحدود.

السياسة المائية الاسرائيلية في المناطق المحتلة: من المعروف، ان الضفة الغربية وقطاع غزة المحتلين هما منطقتان زراعيتان، وتشكل فيهما الزراعية الركيزة الاقتصادية الاساسية، فمنذ بداية الاحتلال الاسرائيلي عام ٦٧ كانت نوايا الاحتلال والسياسه المائية واضحة اتجاه المواطنين الفلسطينيين ومستقبلهم الاقتصادي، وفرضت وتفرض السلطات المحتلة سلسلة من القيود على استغلال الفلسطينيين لثروتهم المائية ومصادرة هذه الحقوق.

فمنذ عام ١٩٦٧، منعت الفلسطينيين من حفر اي بئر ارتوازية جديدة لغرض الري حتى يومنا هذا. ففي ١٩٦٧/٨/١٥، اصدر قائد القوات الاسرائيلية في الضفة الغربية امرا عسكريا يحمل رقم ٩٢ تحت اسم اوامر مائية جاء فيه: «ان كل القوانين التي تشكل انظمة او اوامر او تعليمات او نشرات تتعلق بالماء توصيل، ضخ، امداد، استعمال، بيع، توزيع، مراقبة .... حفر ابار، اجراء دراسات واختبارات في اي مجال مائي، اعطاء تراخيص ... الخ، لا تتم الا بامر من الحاكم العسكري.

وبتاريخ ١٩٦٧/١٠/٣٠، اصدر الحكم العسكري الامر رقم ١٥٨، الذي ينص على انه لا يجوز اقامة تجهيزات سحب مياه جوفية الا وفقا لاحكام ذلك الامر، وتذكر المادة ٤(أ) من الامر، انه «لا يجوز لاي شخص اقامة او تجميع او امتلاك او تشغيل تجهيزات مائية، الا بعد الحصول على ترخيص من قائد المنطقة،، اما الذين كانوا يملكون تجهيزات مائية قبل ١٩٦٧/١١/١٩ فعليهم تقديم طلبات الى قائد المنطقة للحصول على تراخيص جديدة من قائد المنطقة، ولقائد المنطقة ان يرفض منح الترخيص بدون إبداء الاسباب.

لقد فرضت السلطات الاسرائيلية قيودا على استهلاك المياه في الضفة الغربية، وقامت بتركيب عدادات على الابار الارتوازية العربية، ومعاقبة من يتجاوز الرقم المسموح به إما بالسجن أو الغرامة.

اما بخصوص اعماق الحفر للابار الارتوازية فهو ١٠٠م على الجانب الفلسطيني، ومن ٣٠٠ - ٥٠٠م للمستوطنات الاسرائيلية.

موقف القانون الدولي من السيادة على الارض وما بباطنها: يجمع القانون الدولي العام عند دراسته للدولة، على ضرورة توافر ثلاثة اركان اساسية، هي الشعب، الاقليم والسيادة. والاقليم كاحد الاركان الرئيسية للدولة يقصد به جزء الكرة الارضية اليابس الذي تمتد اليه سيادة الدولة، والذي يمتد الى ما يدور على سطحها من جبال وتلال وبحيرات وانهار، كما يمتد اقليم الدولة ايضا الى باطن الارض وما يضمه من مياه جوفية وثروات طبيعية.

ان سيادة الدولة الكاملة التي يعترف بها القانون الدولي العام على سطح الارض وما به من تضاريس، تمتد ايضا الى طبقات الارض السفلى الى ما لا نهاية.

وعليه، فان مقتضى تلك السيادة ان تتمتع الدولة الاقليمية بحق استخراج ما تضمه الارض من ثروات، ولا يكون لاي دولة اخرى الحق في ان تشاركه باي قدر في هذه الفوائد.

ان دراسة العنصر المائي عن اقليم الدولة من اهم اجزاء القانون الدولي العام للاهمية الاقتصادية التي يتمتع بها، والعنصر المائي من اقليم الدولة يتكون من المياه التي توجد كلها داخل اقليم الدولة، او التي يمر منها جزء فقط فيه، وتمر اجزاءه الاخرى في اقليم دولة او اقاليم دولة اخرى، او تفصل اقاليم دولة معينة بعضها عن بعض.

ومن الاجزاء المهمة لعنصر اقليم الدولة، الحدود واهميتها من ناحية القانون الدولي ترجع الى انها تحدد مدى سيادة الدولة، فالقاعدة العامة في القانون هي ان سيادة القانون تتبع حدودها، وممكن ان تكون الحدود طبيعية وصناعية. ومن الحدود الطبيعية مجاري المياه وسلاسل الجبال والصخور وغير ذلك من معالم الطبيعة.

١) الحدود المائية:

أ) الانهار المشتركة «الانهار الدولية»:

تعريف النهر الدولي: ان ما استقر عليه العرف الدولي من ان النهر يعد دوليا اذا كانت منابعه ومصابه ومجراه لا تقع في اقليم دولة واحدة، بل في اكثر من دولة. وقد صورت الاتفاقيات الدولية كيفية الاستفادة المشتركة من مياه الانهار.

وتكون الاتفاقات الدولية بين الاطراف المتكافئة ويجمعها معيار مشترك واحد هو ان يكون اي نفع تحصله اي دولة يعني عدم الاضرار بالدولة الاخرى، وان تكون الاستفادة المشتركة بالقدر العادل وعلى اساس السيادة والمنفعة المتبادلة.

اما بخصوص نهر الاردن وروافده، والتي تتقاسمها عدة دول في المنطقة، بينها اسرائيل، فانه عربي من منبعه الى مصبه، فان امكانية التعاون والاتفاق بشان مياهه لا يمكن ان تتحقق ما دامت المسالة الاصلية، وهي المسالة الفلسطينية لم تجد طريقها الى الحل.

ب) المياه الجوفية:

ان لكل دولة الحق في ضخ كميات المياه الجوفية من باطن اقليمها شريطة الا يؤدي ذلك الى التاثير على المياه الجوفية الواقعة في اقليم الدولة المجاورة، وبذا تكون قد قامت فعلا في نظر القانون الدولي العام بانتهاك للسيادة الاقليمية للدولة المجاورة، وكذلك يجب تنظيم هذا الموضوع باتفاق دولي يحدد كميات المياه التي يحق لكل دولة ان تقوم بضخها، وهذا ما يجب ان ينطبق على الحدود الغربية والشمالية للدولة الفلسطينية القادمة مع اسرائيل، ويقدر المخزون المائي السنوي لهذه الحدود بحوالي ٤٨٠ مليون متر مكعب.

العراق يشتبه في قيام حراس الامم المتحدة بجمع معلومات مخابرات

بغداد - رويتر - ابلغت الحكومة العراقية مبعوثا زائرا من الامم المتحدة بانها تشتبه في احتمال قيام حراس الامم المتحدة في العراق بجمع معلومات مخابرات.

وقالت مصادر قريبة من المحادثات يوم الخميس ان طارق عزيز نائب رئيس الوزراء اعرب عن شكوكه ازاء عمل الحراس الذين يبلغ عددهم ٥٠٠ حارس خلال محادثات استغرقت اربع ساعات مع الامير صدر الدين اغا خان الليلة قبل الماضية.

وابلغ عزيز صدر الدين الذي يشرف على عمليات الاغاثة الدولية في المنطقة ان بغداد تشتبه في طبيعة عمل الحراس الذين ارسلوا الى العراق لحماية موظفي الامم المتحدة العاملين في جهود الاغاثة التي اعقبت حرب الخليج. وكثير من الحراس اميركيون.

وذكرت المصادر التي طلبت عدم نشر اسمائها ان شكوك عزيز جاءت مماثلة لما اعرب عنه وزير الخارجية احمد حسين السامرائي في اول محادثات رسمية مع صدر الدين الذي وصل امس في زيارة تستمر ثلاثة ايام.

واعادت شكاوي بغداد الى الاذهان نزاعا وقع بين العراق والامم المتحدة في ايلول عندما حوصر فريق تفتيش نووي دولي في ساحة لانتظار السيارات لمدة اربعة ايام بسبب رفضه تسليم مستندات عثر عليها اثناء بحثه عن اسرار تتعلق بالاسلحة النووية العراقية.

ووصف عزيز انذاك رئيس الفريق ديفيد كاي الاميركي بانه جاسوس للمخابرات المركزية الاميركية وادى النزاع الى تهديدات من الولايات المتحدة باستئناف العمل العسكري ضد العراق.

القيادة العسكرية السوفياتية تُحذر من محاولات حل الجيش السوفياتي

موسكو - وكالات - حذّرت قيادة القوات المسلحة السوفياتية وللمرة الاولى مساء امس من استمرار محاولات حل الجيش السوفياتي من قبل بعض الجمهوريات السوفياتية.

وجاء في بيانين صادرين عن وزارتي الدفاع والداخلية السوفياتيتين، انه لا يمكن تحمّل المحاولات الجارية لحل الجيش السوفياتي، وانه استمرار هذه المحاولات سيؤدي الى سفك الكثير من الدماء، وذلك في اشارة واضحة الى معارضة القيادات السوفياتية العليا، خاصة العسكرية لمحاولات حل الجيش السوفياتي في اثر قيام غالبية الجمهوريات السوفياتية باعلان استقلالها.

ازدياد نسبة المؤيدين لفرض عقوبة الاعدام في اسرائيل

القدس - ا.ف.ب - افاد استطلاع للراي نشرته امس صحيفة «جيروزاليم ربيورت» الصادرة بالانكليزية، ان عددا متزايدا من الاسرائيليين باتوا يؤيدون تطبيق عقوبة الاعدام بحق مرتكبي «الجرائم الارهابية».

فقد ايد ٧١ في المئة من الاشخاص الذين شملهم الاستطلاع، خلال الشهر الحالي فرض عقوبة الاعدام مقابل ٦٦ في المئة في اب ١٩٨٥. وفي المقابل عارض فرض هذه العقوبة ٢٤ في المئة من الاشخاص مقابل ٣١ في المئة في اب ١٩٨٥.

كما كشف الاستطلاع، ان ٨٠ في المئة من الاسرائيليين المقربين من الليكود /يمين وطني/ والاحزاب القومية يرغبون في تطبيق عقوبة الاعدام بحق مرتكبي «الجرائم الارهابية»، وكذلك ٧٠ في المئة من اعضاء الاحزاب الدينية وثلثي انصار حزب العمل.

وفي المقابل، ايد ٤٤ في المئة فقط من ناشطي حركات المعارضة اليسارية «مابام راتز وشينوي» فرض هذه العقوبة.

من ناحية ثانية، ايد ٨٠ في المئة من اليهود الشرقيين عقوبة الاعدام مقابل ٦٥ في المئة من اليهود الاشكناز /اصلهم من اوروبا الغربية/.

وجرى الاستطلاع بين ٤ و١٢ من الشهر الجاري وشمل ١١٠٠ شخص.

ولا يزال قانون حال الطوارىء الموروث من الانتداب البريطاني في فلسطين معمولا به في اسرائيل والاراضي المحتلة، وينص هذا القانون على الاعدام، وخصوصا بحق الذين يرتكبون اعتداءات بالاسلحة النارية.

مصرع ٣ اشخاص باحتجاجات على ارتفاع الاسعار في فنزويلا

كراكاس - رويتر - لقي ثلاثة اشخاص مصرعهم خلال مظاهرة احتجاج في غمرة اضطرابات تشهدها فنزويلا.

والقت تقارير اذاعية المسؤولية عن مصرعهم امس الاول على الشرطة التي كانت تحاول قمع الاضطرابات. لكن الشرطة ووكالة الانباء الرسمية فنبرس قالتا ان الثلاثة قتلوا بنيران مسلحين مجهولين.

ويحتج الطلاب في فنزويلا منذ اسابيع على زيادة اجرة الحافلات العامة بعد قرار الحكومة في ايار الماضي رفع سعر البنزين.

وقال متحدث باسم اتحاد طلاب الجامعات ان اربعة اشخاص قتلوا في الاضطرابات يوم الاربعاء احدهم شرطي وان ثلاثة طلاب مفقودون. غير انه لم يتسن الحصول على تاكيد للتقرير.

«الفلسطينيون والعلاقات العامة»

بقلم: بيتر فرحان خوري

نجاح الدول الحضارية ياتي دائما من نجاح وقوة هذه الدول في تكثيف وتفعيل علاقاتها مع الدول الاخرى حيث يكون ذلك مجسدا بجميع المؤسسات العاملة داخل الدولة الواحدة. المفهوم العام والتعريف الشامل للعلاقات العامة لاي دولة مهما كانت يجب ان يرتكز بالدرجة الاولى على بناء جسور قوية تعتمد على التبادل العلمي والثقافي في المرحلة الاولى لتصل في مراحل لاحقة الى التبادل الاجتماعي والاقتصادي تؤدي الى درجة التكافؤ الحضاري في النهاية.

انتهز بعض المغرضين فرصة ضعف العلاقات الفلسطينية العامة لينالوا من سمعة الشعب الفلسطيني بالمزايدة الباطلة وتلفيق الاقاويل العارية عن الصحة.

وان كان السبب هو الانطواء على النفس نتيجة الى عدة متغيرات قد تكون اسباب فنية واخرى تعود الى عدم ادراك ما يمكن ان تفعله العلاقات العامة، صحيح واكيد ان العلاقات الفلسطينية العامة لم تكن في السابق بالمستوى المنشود وهذا بدون شك اثر سلبيا على المستوى القومي وعلى المستوى الفردي وعلى جميع قطاعات المجتمع الفلسطيني عامة.

التعامل مع الاخرين وعلى الاخص مع شعوب العالم الاخرى من الامور الحساسة والهامة، اسلوب التعامل له دور مهم جدا اضافة الى ان المسالك وطرق الحديث امور مجتمعة تشكل بمجملها انطباعات نحن بحاجة لها، ومن الصفات الشخصية المطلوبة لدى من هم يقومون بعملية الاتصال، والتي هي بنظري من اهم نقاط الضعف، هي سرعة اثارة هذا الشخص المكلف لدرجة تفقده سيطرته على الحديث وعلى اسلوب التعامل حيث يخرج عفويا عن القواعد المعمول بها والمتعارف عليها بكيفية التعامل مما يترك اثارا ضارة تنعكس على المجتمع الفلسطيني ككل.

العلاقات العامة هي من مسؤوليات كل مواطن ويجب ان تكون دائما للصالح العام علما اننا في الوقت الحاضر نتجه نسبيا في تحسين هذه العلاقات وعلى سبيل المثال ومن خلال مؤتمر مدريد - مؤتمر السلام تجلت بعض الشخصيات الفلسطينية وكانت محط انظار الكثيرين في جميع انحاء العالم واكيد ان القيادة الفلسطينية هذه المرة كانت من الخلف مثل قيادة اليخت في البحار حيث برزت بكل وضوح شخصية الاخ فيصل الحسيني والاخت الدكتورة حنان عشراوي وذلك كان نابعا من اسلوب تعاملهما وطريقة حديثهما التي كانت تبرز من خلال هدوئهما ومنطق نقاشهما وبالطبع كانت تلك صفات جميع اعضاء الوفد الفلسطيني في مدريد مما كان له الاثر الكبير في ضحد الافكار القديمة التي كانت تسيطر على عقول الكثيرين في دول اوروبا واميركا. اساليب التعامل يجب ان تكون متمشية مع طريقة الانسان في التفكير والتي يتبعها نمط السلوك الذي يجب ان يترك اثاره الايجابية اذا كانت ذات طرق يقبلها العقل والمنطق. هذا ما نحتاج اليه في الفترة الحالية.

تطرق احد الزملاء في احدى مقالاته المنشورة قبل ا يام في صحيفة «القدس» الى موضوع مهم يعرض من خلاله مهمة الصحفيين والصحافة بصورة عامة، خاصة الذين توجهوا الى مدريد علما ان مهمتهم لم تكن بالمستوى المطلوب. وعندما تحدث الزميل عن دور الصحفيين الفلسطينيين خلال مؤتمر مدريد، فهو تحدث بصلب الموضوع وكان صريحا وانا شخصيا اتفق مع الكاتب مع ما تناول من مآخذ ولكن في نفس الوقت وبدون ان اكون مدافعا عن هؤلاء الصحفيين اقول ان هذه هي التجربة الصحفية الاولى لهم اضافة الى النقص الحاد في الاجهزة الفنية جعلتهم غير قادرين على منافسة الصحافة العالمية ولكن دور الصحافة في تطوير العلاقات الفلسطينية العامة هو دور مهم يجب ان يكون متجها نحو الغرب لنثبت لهم اننا حضاريون وذلك عن طريق اتباع الطريقة الموضوعية في الوصول الى عقلية الغربيين.

اود ان ابين اننا في الفترة الحرجة التي نمر بها، نحن بحاجة ماسة الى تفعيل وتعزيز العلاقات الفلسطينية العامة لتخدم مصالحنا عامة، فعلى سبيل المثال تحدث مندوب دول السوق الاوروبية المشتركة خلال مؤتمر مدريد وصرح بالكثير الذي يخدم قضيتنا المصيرية، وانا بصفة شخصية اعتبر تصريح الوزير الهولندي بمثابة اعتراف بالدولة الفلسطينية، فلماذا لا نكتب برسائل تعبر عن تقديرنا واحترامنا لافكار هذا الوزير ولنبعث برسائل التقدير هذه الى جميع وزراء السوق الاوروبية والى جميع سفارات هذه الدول لنؤكد لهم اننا دعاة سلام، وحبنا الحقيقي للسلام لا يزيدنا الا اصرارا على البحث عن افضل الطرق من اجل السلام العادل في منطقتنا.

بالمسؤولية والوعي يمكن ان نكون قادرين على العطاء وتقديرنا للدور الهام الملقى على عاتق كل مواطن يجعلنا نهتم ببناء جسور علاقات عامة تكون بمثابة السفير، الذي يخدم مصالح شعبه في بلاد الغربة.

شركة عرابي لتأجير السيارات
الجديد ... الجديد ... كما عودتكم دائما ...
شركة عرابي لتأجير السيارات
رام الله - البيرة - طريق القدس ☎ ٩٥٥٦٠١ - ٩٥٣٥٢١-٠٢
ان تضع في خدمتكم احدث الموديلات من سيارات
● تمبرا الفاخرة ● دايهاتسو ابلاوز ● تيبو ● اونو
بكافة احجامها والوانها - العادي والاوتوماتيك
■ سيارات الفيورينو لأصحاب المؤسسات والشركات التجارية ■
شركة عرابي لتأجير السيارات
ORABI Co. RENT A CAR
☎ ٩٥٣٥٢١-٩٥١٦٠١ 953521 - 951601
عند احضارك هذا الكوبون تحصل على خصم ١٥٪
عند استئجارك سيارة من شركة عرابي لتأجير السيارات
يسري هذا العرض لغاية ١٩٩٢/١/٣١م

اليوم ... اليوم ... اليوم ...
في كلية العلاج الطبيعي
وتحت اشراف وزارة العمل
رخصة رقم ٥٨٠٥٥
يبدأ التعليم هذا الاسبوع
بقيت أماكن محدودة
● موضوع (البصريات. «اوبتيكا») هو مهنة المستقبل ●
في كلية العلاج الطبيعي وتحت اشراف وزارة العمل تفتح اليوم افاق واسعة امام خريجي وخريجات الثواني عشر لاختيار مهنة المستقبل في موضوع البصريات «اوبتيكا» حيث يدرس الطالب لمدة عامين «صباحا او مساء» في حيفا او تل ابيب».
الدكتور ايفن حن PHD
مدير الكلية
المواضيع النظرية والتطبيقات العملية داخل مختبرات علمية مجهزة باحدث الوسائل والاجهزة، ويتهيأ الطالب علميا وعمليا لامتحانات وزارة العمل التي يحصل منها على شهادة نظاراتي قانوني بعد نجاحه في الامتحانات المخصصة لذلك.
ويتعلم الطالب خلال فترة الدراسة بالاضافة الى التركيب والقياس والعدسات والمواد الخاصة بذلك وتركيب العين الداخلية والخارجية مواضيع اخرى نظرية، «لغة انجليزية، فيزياء، علم الضوء، واسس جراحة وفزيولوجية العين بالاضافة الى النظريات العلمية الحديثة في طب العلاج الطبيعي الخاصة بالعين، وكل ذلك باشراف اطباء عيون ومختصين لهم خبرة طويلة في هذا المجال.
وبعد انهاء الطالب دراسته بنجاح يتلقى دورة مجانية في الكلية لارشاده على كيفية التوجه للعمل او اذا ما اراد اقتناء اجهزة وافتتاح مختبر للعمل بشكل مستقل حيث تسير مع الطالب اولا باول حتى يستقر في عمله او مختبره وينطلق للمستقبل بنجاح.
■ يبدا التعليم في نهاية شهر اكتوبر.
الاماكن محدودة
● اتصلوا الان واحصلوا على استشارة مجانية.
تل ابيب - شارع ليفونتين ٢ زاوية اللنبي ١٢١.
تلفون ٦٢٣٤٦٢-٠٣

شعاب قواسمي

فلاش واكس السحري
لتلميع البلاط
ينظف ويلمع كافة
انواع البلاط
للبلاط الصيني والرخام
والجرانيت
يجعل البلاط أكثر
بريقاً ولمعاناً
شركة ون مور
One More
لمواد التجميل والتنظيف القدس - شارع الزهراء رقم ١٥ هاتف ٢٧٣٦٨٩ - ٢٨١٧٨٢

ماذا تريد واشنطن باسماء العلماء العراقيين وعوائلهم؟

> الخبير الاستراتيجي الاميركي دين كنغستون يقول «ان الادارة الاميركية تعتقد ان امن اسرائيل هو من امنها..»، وهنا ارجو ـ والحديث لكنغستون ـ ان تنتبهوا الى ما قصدته بالضبط هو ان امن اسرائيل هو من امن الادارة الاميركية ذاتها.. فاليهود باتوا يحتلون ليس فقط يهودا والسامرة (الضفة الغربية وقطاع غزة) والجولان، وانما ـ ايضا ـ البيت الابيض».□□

البعض يقول: «لا فرق بين مصلحة اسحق شامير ومصلحة الولايات المتحدة»، ربما هكذا تفكر ادارة الرئيس بوش وكما حدث مع رئيس مجلس ادارة شركة «جنرال موتورز» الذي اختاره الجنرال ايزنهاور في بداية رئاسته ليعهد اليه بمنصب وزير الدفاع، ومثل امام احدى لجان الكونغرس لتاكيد تعيينه في منصبه، وساله اعضاء اللجنة:

ـ مستر ويلسون.. ماذا تفعل اذا وجدت نفسك امام قرار تتصادم فيه مصلحة شركة جنرال موتورز مع مصلحة الولايات المتحدة؟

ـ رد ويلسون ببساطة: «لماذا يحدث مثل هذا التعارض يا سيدي السناتور.. ان اي شيء في صالح جنرال موتورز هو بالتاكيد في صالح الولايات المتحدة»!

هكذا اذن. وعلى اقل تقدير، فان اي شيء في مصلحة اسرائيل هو بالتاكيد لصالح الولايات المتحدة.. هذه هي الاعتبارات التي تحرك الرئيس بوش..

ولما كانت اسرائيل تدرك ان العراق وحده من بين العرب القادر على ردم الهوة التكنولوجية التي تفصل بين العرب واسرائيل، فمعنى ذلك ـ وكما قال روفائيل ايتان في حزيران من العام الماضي ـ لم يعد امام الاسرائيليين سوى ان يضعوا النصوص اللاهوتية في الماء الساخن ثم يتناولوها قبل النوم او قبل الغيبوبة التي سيمضون اليها.. او ان تنجدهم الادارة الاميركية فتقضي على الخطر العراقي.

هذا هو السبب الرئيسي الذي دعا واشنطن الى قيادة الحلف الثلاثيني ضد العراق في حرب الخليج، وهذا هو السبب الذي يدفع ادارة الرئيس بوش الاستمرار في حرب التجويع والابتزاز التي تقودها ضد بغداد.

اسحق شامير يقول: «ان حرب الخليج لم تحقق اهدافها، وعلى الولايات المتحدة ان تنهي الذي بداته، وتضع حدا للتهديد العراقي للامن والتوازن في الشرق الاوسط»، وكأن شامير يريد ان يقول العدوان الثلاثيني ضد العراق بالرغم من شراسته ووحشيته وما خلفه من خراب وتدمير وتهشيم للكثير من البنى الاساسية للمرتكزات الاقتصادية في العراق، الا انه لم يستطع ان يخرب ارادة العراقيين واصرارهم على مواصلة التقدم.

الجنرال الاسرائيلي يهودا براك يوضح كلام شامير بقوله: العراق استطاع ان يتصدى لكل الخيارات التي واجهناه بها، ولم يعد لدينا سبيل اخر لم نجربه. فخيار التمزيق باسلوب التدخل العسكري الاقليمي جرب ضده طيلة ثماني سنوات من الحرب مع ايران، فكانت النتيجة هي خبرة عسكرية على خوض معارك كبيرة ودموية، وقدرة فائقة على ادارة اقتصاد الحرب. بالاضافة الى تطور صناعي في ميدان تكنولوجيا السلاح.. ثم جربنا خيارات داخلية متعددة فلم نصل الى نتيجة مع العراق ـ فقد سقط خيار الاثارة العرقية التي استخدمت اكثر من مرة في السابق لتحطيم البنية الاجتماعية للكيان العراقي، وباتت عملية تحريك «الورقة الكردية» كما في السابق، عبر الحدود معقدة للغاية.. ان العراق الذي تعرض لحرب عالمية عظمى لم يشهد التاريخ لها مثيلا، قد استطاع ان يعيد اعمار الجزء الاعظم مما هشمته وحطمته الحرب من بنى مادية واقتصادية وصناعية وعلمية وفي غمضة عين، على الرغم من استمرار الحصار الاقتصادي والسياسي عليه، فكيف اذا انفك الحصار عنه؟؟ لن تمضي سوى اشهر او سنوات محدودة، حتى يفاجيء العراق العالم بقدرات فائقة غير متصورة. ألم نضرب المفاعل العراقي قبل عشر سنوات وحطمناه؟؟ فماذا وجدنا بعد عشر سنوات؟ ان العراق لم يتمكن فقط من بناء مفاعل جديد بل انه حقق تقدما كبيرا في مضمار التكنولوجيا النووية غير المعروفة للعالم. ان العقل العراقي عقل ساخن وهذا هو سبب القلق منه، اذ لا يمكن تطويعه بسهولة ولا ينفع معه الا الاستئصال.

لهذا فان البيت الابيض الذي تسيطر عليه المدركات الاسرائيلية يسعى جاهدا الى تحطيم ارادة العراقيين وكسر صمودهم وتبديد طموحاتهم، وذلك عبر مسلك الاستمرار في حرب التجويع، كما عبرت عن مفرداتها الخارجية الاميركية عبر اداتها مجلس الامن الدولي الذي صاغ القرارين ٧٠٦ و ٧١٢ واللذين وضعا العراق امام خيارين كل منهما امر من الاخر.

● شوارزكوف: «المهمة لم تنته»

● شامير: «يجب تدمير العراق»!!

اولهما الابقاء على حالة الحصار الكامل مع كل ما يعنيه ذلك من معاناة وهلاك للعراقيين، وثانيهما، استثناء محدود من هذا الحصار مقابل تنازل من العراق عن سيادته على موارده النفطية وقبول الهيمنة الاميركية عليها.. فالقرار ٧٠٦ سمح للعراق بتصدير كمية من نفطه بمقدار ١٦٠٠ مليون دولار لتلبية احتياجاته من المواد الغذائية الرئيسية والادوية. ولكن القرارين ٧٠٦ و ٧١٢ في حقيقة الامر يسمحان للعراق بتصدير كمية من نفطه دون ان يكون لذلك اي مردود مادي حقيقي على شعبه. فالقراران يشترطان اقتطاع جزء من الاموال لصندوق التعويضات وتوفير نفقات الاجهزة والهيئات والموظفين والخبراء الذين يزداد عددهم يوميا. كما ان القرارين المذكورين لا يسمحان للعراق بتصدير نفطه في السوق الحرة، الامر الذي يعني انخفاض اسعار النفط. يضاف الى ذلك ان عقود [illegible] النفط تقضي اعطاء المشتري مهلة دفع تتراوح ما بين (٢ ـ ٤) اشهر من تاريخ شحن النفط. ومعنى ذلك ان العراق لا يمكن ان يلبي احتياجات مواطنيه الاساسية طيلة هذه الفترة حتى اذا طبق القرارين المذكورين.. كما ان القرار ٧١٢ يحدد منفذا واحدا لتصدير النفط العراقي عبر ميناء تركي، الامر الذي جعل تركيا تطلب مبلغا يعادل ١٠٪ من قيمة الكمية المطلوب تصديرها، كأجور يدفعها العراق لمرور نفطه عبر الاراضي التركية.. كما ان القرارين المذكورين لا يسمحان باستيراد المواد الغذائية الاساسية والدوائية من المجهزين المختلفين، ولا يتم الشراء الا بعد موافقة الامم المتحدة على المجهز الذي سيتم التعاقد معه!! كما ان القرارين لا يسمحان باستيراد اللحوم والبيض وانما فقط المدون بالبطاقة التموينية التي يتم الان تجهيز العوائل العراقية بالمواد المدرجة فيها، وهي (السكر، الشاي، الطحين، الرز، الزيوت، مساحيق الغسيل). يضاف الى ذلك ان القرارين يحددان ان الامم المتحدة هي التي ستقوم بتوزيع هذه المواد على العائلات العراقية بعد تطبيق القرارين المذكورين.

وهكذا يبدو ان البيت الابيض يريد من وراء ذلك القرار ان يجعل الحصار وحرب التجويع محكمة على العراق.. هذا من ناحية، ولكن من ناحية اخرى، فان واشنطن تدرك ان الحرب التدميرية التي عرضت العراق لها قد قضت على الكثير من معالم العمران والبناء الاقتصادي والانمائي المتطور في البلد، ولكنها قد ايقنت الان وبعد انقضاء اكثر من ستة اشهر على انتهاء حربها العسكرية ضد العراق ان العقل العراقي لا يزال مبدعا وقادرا على الابتكار والخلق والتطوير، وهذا ما برز واضحا خلال مرحلة العمران لكل ما خربته الحرب وخلال فترة قياسية لم تكن متوقعة.. من اجل ذلك فان واشنطن تعمل الان بكل ثبات لتسميم العقل العراقي وتطويعه عبر الارهاب والحرب النفسية وهذا ما يفسر مرامي واهداف ضجة ديفيد كي الاخيرة والتي اثبتت بشكل واضح ارتباطاته بالمخابرات والخارجية الاميركية، اذ ماذا تفعل الامم المتحدة ومجلس الامن الدولي والهيئات الدولية الاخرى بالمعلومات الخاصة عن اسماء وعوائل العلماء العراقيين.. الم تكن هذه الضجة جزءا من الحملة المطلوبة لارهاب العلماء العراقيين؟!

ياتي ويكمل ذلك ما قالته مصادر عربية مطلعة من ان واشنطن تسعى عبر مجلس الامن الدولي الذي اضحى احد ادوات سياستها الخارجية، الى تحطيم منشات صناعية ذات اهمية اقتصادية، بعضها كان مخصصا للانتاج العسكري، ولكن بعضها الاخر ذو اختصاصات تتعلق بمنتجات ذات طبيعة مدنية

وياتي قرار مجلس الامن رقم ٧١٥ الذي يفرض رقابة دائمة على الصناعات العراقية، المدنية والعسكرية على حد سواء، ليؤكد على صحة هذا التصور، دون ان تتحرك دولة عربية واحدة لتسأل: ماذا عن الترسانة العسكرية الاسرائيلية؟! والى متى تبقى حرب التجويع معلنة ضد شعب العراق؟؟□□

العراب الاميركي بين الفشل الكامل ... والحل المتكامل

مدريد: واشنطن تستعيد سيناريو «كمب ديفيد»!

□□عينت واشنطن مندوبا رسميا دائما لمتابعة سير المفاوضات الثنائية، مهمته تذليل العقبات التي تبرز بين الاطراف، انطلاقا من استراتيجية اميركية متكاملة في ادارة التفاوض، كانت قد اختبرتها في «كمب ديفيد» على اساس «الحل الوسط»□□

■ يعود الفضل في عقد مؤتمر السلام حول الشرق الاوسط، للولايات المتحدة، التي بذلت جهودا كبيرة خلال الاشهر الماضية في تقريب وجهات نظر الاطراف كافة كما انها هي التي رعت المفاوضات المصرية ـ الاسرائيلية التي اسفرت عن توقيع، اتفاقيات كمب ديفيد عام ١٩٧٨، لذلك فان واشنطن تمتلك استراتيجية تفاوض متكاملة في هذا المجال، قد تختلف بعض عناوينها احيانا، تبعا للظروف والمعطيات، الا انها في المحصلة تظل ثابتة من ناحية الجوهر والهدف النهائي الذي هو الوصول الى حل. محمد ابراهيم كامل وزير خارجية مصر منذ الاجتماع الاسرائيلي ـ المصري الاول في الاسماعيلية في ٢٥ كانون الاول ١٩٧٧، وحتى قبل يوم من توقيع اتفاق «كمب ديفيد» في ١٧ ايلول ١٩٧٨، حيث قدم استقالته قبل التوقيع، يروي في كتاب من حوالي ٦٠٠ صفحة خفايا المفاوضات، ويلخص استراتيجية واشنطن في قيادة المفاوضات بين مصر واسرائيل على انها استراتيجية «الحلول الوسط»، وان التفكير الاميركي يرتكز الى ترك الاطراف تتفاوض، ويكون موقف الجانب الاميركي ـ متى ظهرت فجوات بين الاطراف ـ ان يتقدم باقتراحات لسد هذه الفجوات.

وعلى سبيل المثال، ففي جولاته المكوكية التي قام بها كيسنجر في اثناء مباحثات فض الاشتباك سنتي ١٩٧٤ و١٩٧٥، كان يستمع لكل طرف ثم يقول في النهاية: «حسنا يخيل الي انكم تستطيعون الالتقاء مع الطرف الاخر اذا قبلتم هذه الارضية المشتركة» او يقول «هذه هي الطريقة التي يمكن بها حل هذه النقطة الصعبة». ومثال اخر، ففي مجموعة اتفاقات فض الاشتباك توجد وثائق تحت عنوانه «اقتراح اميركي» والسبب في ذلك يرجع الى ان احد الاطراف طلب من الولايات المتحدة ان تتقدم باقتراح: «لاننا لا نستطيع التقدم باقتراح يمس سيادتنا ويحدد حقنا في وضع قواتنا على اراضينا، ولكن اذا جاء الاقتراح من اميركا فسنقبله».

حل وسط

وعليه فان الاقتراحات الاميركية، لم تات الا نتيجة لما اسفرت عنه المفاوضات، ولم تتقدم الولايات المتحدة بمشروع متكامل كما كان يريد السادات، ولم يكن على اساس الحل الوسط. وبالنسبة للحكومة الاميركية فان موقف اسرائيل كان هو الاكثر تمشيا مع طريقة المعالجة للامور. فمن الصعب التمشي مع الموقف المصري بحل موضوع الارض اولا، ثم مناقشة التفاصيل. وكانت الولايات المتحدة تعتقد ان هناك «حلولا وسطية» بين الموقفين وهذا هو المجال الذي يمكن ان تعمل فيه.

وعن سؤال شغل الجانب المصري، يفترض مقدرة الولايات المتحدة على التوفيق بين الطرفين في نقاط الخلاف غير الجوهرية: ما هو الحال لو كانت الفجوة بين الطرفين واسعة جدا بما يهدد بفشل المباحثات نهائيا. هل كانت الولايات المتحدة تتقدم باقتراح ـ لمعالجة هذه الفجوة ـ اذا بدا بالنسبة لاسرائيل ان التسوية مفروضة وبدا للمصريين ان ممارسة الولايات المتحدة هي دور الشريك الكامل؟

معالجة

يجيب عن ذلك مساعد وزير الخارجية الاميركي آنذاك سوندرز، بقوله انه يجب التمييز بين نوعين من الخلافات، فهنالك مسائل يمكن العثور على حلول وسط لها بين الاطراف بمساعدة الجانب الاميركي، او بدونها. ولكن هناك موضوع رئيسي يتعلق بمسالة ما اذا كانت مثل التزام اسرائيل بترك الضفة الغربية. وبصراحة فهو لا يستطيع القول، كيف تتقدم الولايات المتحدة باقتراح لمعالجة ذلك، ولكن يعود فيقول «ومع ذلك فاعتقد انه حتى هذا الموضوع، توجد طرق لمعالجته، ويكون اقتراح اميركي فيها مفيدا. بمعنى ان هناك طرقا عدة لاتخاذ هذا القرار، فعلى الجانب الاقصى، يمكن الاصرار على ان اسرائيل يجب ان توافق اليوم على انها في وقت معين في المستقبل ستنسحب من الضفة الغربية تماما».

ويضيف سوندرز شارحا اسلوب قيادة المفاوضات بقوله، «لا اعتقد ان اي شيء يمكن ان تقوله الولايات المتحدة او تفعله يمكن ان ينتج عن هذا القرار».

ولكن على الصعيد الاخر، يمكن القول ببساطة: «حسنا لقد جئنا للتفاوض على حل قضية الضفة الغربية، فدعونا فقط نبدأ في المفاوضات، ودعونا لا نضع ضوابط او خطوطا ارشادية للمفاوضين حول ماذا ستنتهي اليه المفاوضات... حسنا في نقطة وسط... هنا نحاول ان نجد طريقا في هذه الارض المتوسطة».

ويكشف كامل جانبا اخر من التفكير الاميركي، في اجابة سوندرز عن سؤال، يتعلق بالسبب الذي يقف وراء الادعاء بعدم توصل الادارة الاميركية الى تقدير موقف الحد الادنى لكل من مصر واسرائيل. بعد اشهر عدة من المفاوضات. فقال انه: لا يمكن معرفة الحد الادنى حتى نصل الى النقطة التي يتحتم اتخاذ القرارات فيها.....

وعن سؤال حول ما يحدث لو فشلت اميركا في استئناف المفاوضات بين مصر واسرائيل. قال سوندرز: «ان السياسة المعقولة الوحيدة بالنسبة الى الولايات المتحدة في الشرق الاوسط هي العمل على مواصلة السعي نحو السلام حتى نستطيع الاحتفاظ بعلاقاتنا مع كل الجهات في الشرق الاوسط، واذا فقدنا هذا المحور تصبح الولايات المتحدة، بدون سياسة معقولة في الشرق الاوسط».

واضاف مفسرا طريقة ادارة الولايات المتحدة لعملية السلام بين مصر واسرائيل: «ان ما نحاول ان نفعله هو بناء وتدعيم تحالف بين الدول العربية المعتدلة، ومحاولة جذب سورية الى ذلك التحالف. وهذه الاستراتيجية لها اسباب عديدة تتعلق بالعمل من اجل السلام، والمصالح الاميركية في المنطقة. وهذا هو المدخل لما نريده في هذه البقعة. واذا فشلنا في جهود السلام، سوف تتم العودة نحو مؤتمرات القمة العربية، مما يخلق وضعا صعبا في طريق عودة المفاوضات، لذلك سنعمل على اقناع بعدم الاشتراك في مؤتمر قمة عربي في الوقت الراهن، ضمانا لسير ونجاح المفاوضات».■

انتخابات الرئاسة الاميركية

كيف خسر زعماء الديموقراطيين مصداقيتهم

■ ما زال الرئيس الاميركي جورج بوش يكسب جولة بعد اخرى ضد الحزب الديموقراطي رغم ان انتخابات رئاسة الجمهورية تبدأ بعد اقل من سنة.

وكانت اخر جولة كسبها قضية القاضي كلارنس توماس الذي رشحه بوش قاضيا في المحكمة العليا وشن عليه الديموقراطيون هجوما حادا خلال استجوابه. ولكن القاضي الاسود اثبت مقدرته خلال الاستجواب واصبح فوزه مضمونا.

لكن في اخر لحظة سرب الديموقراطيون مذكرة سرية لانيتا هيل وهي استاذة بجامعة اكلاهوما تدعي فيها ان القاضي كان يعاكسها قبل ١٠ سنوات عندما كانت تعمل معه في مكتب الفرص المتساوية الحكومي في واشنطن.

واضطرت الاستاذه الجامعية للادلاء بشهادتها في العلن على الرغم من انها كانت طلبت ان يكون استجوابها سريا وهكذا قبل ١١ ساعة من التصويت على تثبيت القاضي اجل التصويت وبدأ استجواب جديد، ومثير.

وعندما صوت مجلس الشيوخ فاز القاضي واثبتت الاستفتاءات الشعبية ان اغلبية الاميركيين صدقت ان القاضي لم يعاكس تلك المرأة رغم ان الاتهامات اثرت على سمعته. هذه الاغلبية كانت نساء ورجالا سودا وبيضا ديموقراطيين وجمهوريين.

وبدا قادة الحزب الديموقراطي ليس لمعارضتهم للقاضي توماس ولكن للاساليب التي استخدموها بعيدين عن عامة الشعب الاميركي ولا يتحدثون باسمه. فقد اقتنعت اغلبية الاميركيين ان الرجل، وان لم يكن اكثر الناس تأهيلا واجه حملة شخصية قذرة.

من بين هؤلاء القادة: قادة نقابة العمال والمنظمات النسائية بل وحتى قادة منظمات السود. ومن بين هؤلاء القادة كذلك: وايلدار (حاكم ولاية فرجينيا)، كلنتون (حاكم ولاية اركنسا) السناتور هاركين (من ولاية ايوا)، السناتور كيري (من ولاية نبراسكا) والسناتور السابق زونكاس (من ولاية ماساشوستس).

هؤلاء هم قادة الحزب الديموقراطي الذين اعلنوا ترشيحهم ضد الرئيس بوش لانتخابات السنة القادمة.

لقد وصلت شعبية الرئيس بوش قمتها في كانون الثاني خلال حرب الخليج، ثم زاد الانفتاح في الاتحاد السوفياتي وفشل الانقلاب العسكري الشيوعي هناك وتبعثرت الجمهوريات السوفياتية، وراى الاميركيون ان بوش عالج هذه التطورات التاريخية بحنكة ومعرفة، وزاد هذا من تاييدهم له.

صحيح ان بوش اهمل مشاكل اميركا الداخلية على حساب المشاكل الخارجية وانه قصر في ادارة الاقتصاد ومسؤول عن زيادة البطالة ومديونية الحكومة والعجز في الميزانية وتردي النظام التعليمي.

لكن لم يبرز حتى الان قائد من الحزب الديموقراطي قادر على مواجهة بوش.

كما ان بوش يستغل انتصاره على الديموقراطيين في موضوع القاضي توماس ليكسب مزيدا من اصوات السود والطبقة الوسطى، وهما طائفتان من دعامات الحزب الديموقراطي التقليدية.

وهذا يثير السؤال: اين جيسي جاكسون القس الاسود الذي ترشح في انتخابات ١٩٨٨ باسم الحزب الديموقراطي؟

بقلم: محمد علي صالح
واشنطن / عن المجلة

جديد
جديد
جديد
أولترا
G.T.A

أحدث أجهزة الكشف عن المعادن التي تعمل بالكمبيوتر

انك لا تحتاج لان تكون لديك خبرة سابقة في كيفية استعمال أجهزة الكشف عن المعادن حتى تستطيع استعمال جهاز اولترا G.T.A ١٠٠٠ الجديد وكذلك جهاز اولترا G.T.A ٥٠٠، ان جهاز اولترا G.T.A يتمتع بقوة فائقة واوتوماتيكي شامل، كما انه خفيف الوزن واستعماله سهل جدا.

ان هذا الجهاز يخبرك بكل دقة عن أي نوع من المعادن المخبأة في باطن الارض (مثل الذهب والفضة والحديد ... الخ) وكذلك يدلك على موقع المعدن في عمق الارض.

● لدينا في الوقت الحاضر الاجهزة التالية:

××××× اولترا G.T.A ١٠٠٠
×××× اولتر G.T.A ٥٠٠
××× ماستر هانتر
×××× ايغل ٢ S.L
××× ايغل ٢
×××× ٦٠٠٠ د. أ. س ٣ أوريجنال
×× ٥٩٠٠
××× ٥٥٠٠ S ٢
×× جولد هانتر
× بيتش كومبر ٦٠
× A.F ١٠١
× فيكيس ٥
×× ميتاديك
×× بروميت
×××× C.S.4. Z.X

● خصم على الماكنة ٥٩٠٠ (٦٠٠٠ سابقا قديم) BI/PRO/SL ٤٠٪

ان عملية الكشف عن المعادن هي بمثابة المهنة، وعندما تفكر في شراء جهاز الكشف عن المعادن راجع فقط الاخصائيون في المهنة ... انهم

شركة لوفت

وكالة لوفت:
شارع موريا ١٠٥ ـ الكرمل ـ حيفا ☎ ٢٢٥١٢٧٩ ـ ٠٤ و ٢٤٤٦٣٣ ـ ٠٤
ساعات العمل: من الثامنة صباحا حتى الواحدة بعد الظهر من ايام الاثنين حتى الجمعة
وكيل مدينة جنين: المهندس محمد جرار هاتف ٥٠٣٢٦٠ ـ ٠٦

تعلن ....

مكتبة شاربين
القدس - شارع صلاح الدين
هاتف ٨٩٤٧٢٢

انها قد شرعت تبيع هذه القواميس :-
1- HARRAP'S ENGLISH DICTIONARY FOR SPEAKERS OF ARABIC
2- ARAB LEARNER'S ENGLISH DICTIONARY

فهذه القواميس هي احدث ما وضع لخدمة طلبة المدارس والكليات والجامعات الذين يدرسون الانجليزية. وهذه القواميس تحتوي معنى الكلمة الانجليزية باللغتين الانجليزية والعربية معا، مع استعمالها في التعبير الانجليزي لكي يستوعبها الطالب جيدا. فليس لهم مثيل بين القواميس الاخرى. وهذه القواميس خير مساعد للطلبة على النجاح في مادة اللغة الانجليزية.

وايضا الكتب التالية :-
١- جميع قصص ليدي بيرد عربي وانجليزي.
٢- المغني الاكبر: تأليف الاستاذ حسن سعيد الكرمي.
٣- معجم اللغات - انجليزي - فرنسي - عربي.
تأليف جراون السابق
يضم ١٠٠,٠٠٠ كلمة في ثلاث لغات ومرتبة في ١٢٠٠ صفحة.
٤- OXFORD ADVANCED LEARNER'S DIC.
٥- المورد - انجليزي عربي مع لوحات جسم الانسان.
٦- المورد - عربي انجليزي.

وينبغي التذكير بأن لدينا (موسوعة الطبخ الميسرة) التي لا غنى عنها لكل بيت، فهي اجمل هدية لربات البيوت.

الشركة الوطنية العقارية / رام الله

شركة مساهمة خصوصية
مسجلة تحت رقم ٤٤٨٣ وتأسست عام ١٩٨٦
تقدم لاصحاب الذوق الرفيع ومحبي الهدوء والراحة والامان

« اللؤلؤة »

مشوار قصير ولطيف في اجمل شوارع رام الله وتكون في وسط المركز التجاري لرام الله والبيرة

دقائق فقط تفصلك عن المدارس ورياض الاطفال والمنتزهات والسوق

اللؤلؤة .... اول الماصيون مقابل منتزه رام الله
في اللؤلؤة .... الشقق مساحتها بين ١٣٠م، ١٣٥م، ١٥٠.
في اللؤلؤة .... الشقة ثلاث غرف نوم + صالون + ركن طعام + شرفة واسعة + مطبخ واسع مع شرفة + حمام وتواليت منفصلين.
في اللؤلؤة .... باب الشقة لا يواجه اي باب لشقة اخرى في معظم الحالات.
في اللؤلؤة .... شبكة تدفئة + شبكة توزيع غاز + هوائي مركزي متطور للتلفزيون + نظام اتصال مع المدخل (انتركوم) + نظام لاطفاء الحرائق + شبكة اتصالات هاتفية.
في اللؤلؤة .... مواقف للسيارات + ملاعب اطفال وافرة.
في اللؤلؤة .... الاسعار مدروسة وبعناية فائقة والاقساط مريحة.

المواطن الكريم .... عندما تنضم الى عضوية اللؤلؤة فان هذا يعني:
أ) اجمل مواقع مدينة رام الله   ب) منطقة سكنية مثالية
ج) شقق صحية فاخرة واسعة.

لمزيد من المعلومات والتفاصيل:
يرجى مراجعة مقر الشركة الكائن في الشارع الرئيسي برام الله
او الاتصال مع هاتف ٩٥٧٢٣٣ (٠٢) ما بين الساعة ١١ ـ ٤ بعد الظهر

اللؤلؤة ..... الاسم المطابق للحقيقة

حديث "القدس"

رفض السلام .. والتحدي الحقيقي

استطلاع الرأي، الذي نُشرت نتائجه في الولايات المتحدة قبل يومين، خلال الزيارة التي يقوم بها اسحق شامير. رئيس الوزراء الاسرائيلي، والذي أظهر، أن الغالبية الساحقة للقيادات اليهودية الامريكية، تعارض سياسة حكومة شامير، وتؤيد مبدأ مقايضة الارض بالسلام، وتجميد الاستيطان، هذا الاستطلاع ينضم الى استطلاع أخر للرأي في اسرائيل، نُشرت نتائجه مؤخرا، وأظهر أن الغالبية الساحقة من الاسرائيليين، تؤيد أيضا تجميد الاستيطان، ومقايضة الارض بالسلام، كشرطين من أجل تحقيق السلام. يضاف الى ذلك، الانقسام الحادث في الساحة السياسية الاسرائيلية، حيث أن نسبة كبيرة من أعضاء الكنيست، تتبنى نفس المواقف، التي عبّرت عنها غالبية القيادات اليهودية الامريكية وغالبية الاسرائيليين.

هذه الحقائق، وأمام ما يشكله استمرار الاستيطان، ورفض حكومة شامير، لمبدأ «الارض مقابل السلام»، من عقبات جوهرية أمام شق الطريق نحو سلام حقيقي، تضع العالم أجمع أمام حقيقة، أن شق الطريق نحو هذا السلام ممكن، اذا ما قام المجتمع الدولي عموما، والقوى المؤثرة المعنية بدفع جهود السلام الى الامام، بالعمل على ازالة هذه العقبات خاصة، وأن المجتمع الدولي، بما في ذلك الولايات المتحدة، بمواقفها الرسمية، والرأي العام فيها، بما في ذلك، مواقف القيادات اليهودية الامريكية، يؤيد تجميد الاستيطان، ومقايضة الارض بالسلام، وخاصة، وأن هذا الموقف، ينسجم أيضا مع ما يطالب به الجانب العربي والفلسطيني، وما تؤيده الغالبية الساحقة في اسرائيل.

واذا كان السلام ضرورة حيوية لشعوب المنطقة، وللنظام الدولي الجديد، فلا يمكن أن نتخيل رضوخ المجتمع الدولي، والغالبية الساحقة لشعوب المنطقة، للمواقف الرافضة للشرعية الدولية، والرافضة لشق الطريق نحو السلام الحقيقي. فحرمان المنطقة من السلام، والامن، والاستقرار، وادخالها مجددا الى دوامة الحروب، وسفك الدماء، لا يمكن أن يكون حقاً، لرافضي السلام العادل، والدائم، والشامل، القائم على أسس الشرعية الدولية ومقرراتها. فمفتاح السلام، يجب أن يكون بأيدي الغالبية الساحقة من شعوب المنطقة، لا بأيدي اولئك الذين يتعاملون مع الغد، بمواقف الامس، متجاهلين الحاضر بكل معطياته، وفي مقدمتها، أن زمن الرهان على المماطلة، والوقت، و«الرفض العربي»، قد ولى الى الابد، كما أن زمن التهرب من السلام، وتوفير المقومات اللازمة لصنعه، لم يعد قائما.

وبذلك.. فان المجتمع الدولي، الذي يدرك اليوم، وأكثر من أي وقت مضى، من هو الطرف الرافض للسلام، وبصورة أكثر تحديدا، مطالب اليوم بمواجهة التحدي الماثل أمامه، وهو تحد لم يسبق أن شهد التاريخ له مثيلا، بأن يرفض طرف رسمي ما يريده العالم أجمع، وما تريده الغالبية الساحقة، من أبناء شعبه، مع كل ما يعنيه هذا الرفض من تهديد للسلام، والامن، والاستقرار، في المنطقة، وربما في العالم أجمع.

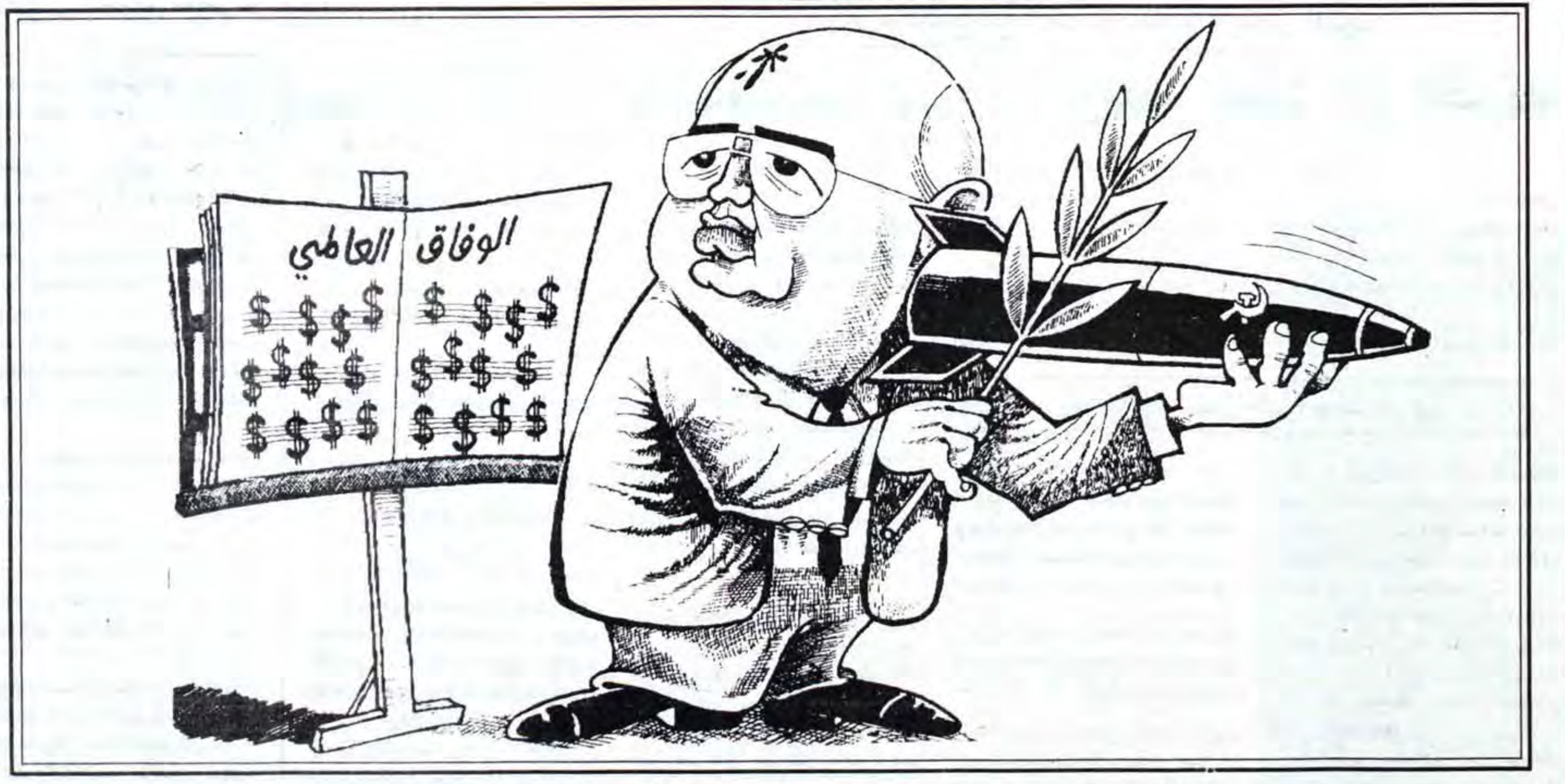

هكذا يفكر «صقور» حزب العمل الاسرائيلي

ضم الجولان لاسرائيل ليس مشكلة لانه لا يوجد تجمع سكاني عربي كبير فيها!!

بقلم: شلومو هليل
من صقور حزب «العمل» الاسرائيلي
يديعوت احرونوت

●وضع الافتتاح الاحتفالي لمؤتمر السلام في مدريد اسرائيل امام وفدين.. امام مشكلتين صعبتين – الاولى فلسطينية – اردنية والثانية سورية.

وعلى الرغم من اطار هذا اللقاء فان المشكلتين وكذلك الحلين ليسا متشابهين.

تغص المشكلة الفلسطينية بابعاد انسانية واخلاقية. وصحيح انه يجب على الفلسطينيين ان يشكو اوضاعهم فقط لزعمائهم ولانفسهم. اذ تصرفوا بعداء. والحقوا بنا ضحايا، لكنهم وفي الوقت نفسه انزلوا كارثة بابناء شعبهم لكن هذا لا يؤدي الى تغيير الحقيقة القائلة باننا نتعامل مع اكثر من مليون ونصف انسان ان ضم المناطق وفقا لاراء التكتل والاحزاب اليمينية يعني ضم هذا الحشد السكاني الكبير، الذي سيؤدي الى تشويش الجانبين الديمغرافي والديمقراطي في اسرائيل، كما سيؤدي الى قمع ارادة الفلسطينيين.

وبناء على ذلك وعلى الرغم من ارتباطنا التاريخي بارض اسرائيل يعارض «العمل» شعار ارض اسرائيل الكاملة الذي يتجاهل المشكلة العملية الناجمة عن الحجم الكبير للسكان وعن المشكلة الاخلاقية – الضميرية التي ترافقها. ويكتفي «العمل» بسلامة القدس وباصراره على فرض سيادتنا على مناطق امنية والمستوطنات الحيوية.

لكن هذا لا ينطبق على هضبة الجولان، ولا يوجد هناك سكان عرب بتاتا ولهذا لن تنجم هناك مشكلة ضم عدد كبير من السكان العرب المعادين، ولا توجد اي مشاكل اخلاقية – ضميرية، لم يقطن سكان مدنيون سوريون بتاتا في هضبة الجولان، وشكلت المنطقة جميعها فقط قاعدة عدوان ضدنا، مع مسيطرين فوق الارض وخنادق تحت الارض.

يتلخص موقفنا من هضبة الجولان من اهمية سيطرتنا عليها، ايضا في اطار اتفاقية سلام، وذلك كعنصر رادع لاي اغراءات عدوانية سورية، مثلما شاهدنا هجمات مفاجئة حدثت في منطقتنا مثل الهجوم العراقي على ايران التي كان لها تحالف سلمي معها، وغزو الكويت التي كانت شبه عبد مطيع لبغداد.

لقد برزت سوريا من كافة اعداء اسرائيل، وذلك منذ حرب العام ١٩٤٨، حرب حزيران عام ١٩٦٧، حرب تشرين الاول عام ١٩٧٣ حرب الاستنزاف، وفوق كل ذلك الهجمات الاجرامية على مستوطنات غور الاردن ومحاولات السيطرة على مصادر مياه نهر الاردن. لم تعمل اسرائيل ما يسيء لسوريا، اما الهجمات السورية فناجمة عن التطلعات السورية التاريخية الكامنة باقامة «سوريا الكبرى» وانطلقت دمشق في عدوانها على اسرائيل لمجرد العدوان.

لكن ايضا في هذه الحالة فان موقف حزب «العمل» يرتد على واقعية سياسية وعلى استعداد مبدئي للتوصل لحل وسط اقليمي من جهة وعلى الاعتبارات الامنية من جهة ثانية، هذه الاعتبارات التي تستوجب وجودنا في الجولان من خلال المستوطنات والقوات العسكرية، حتى ابان السلام، وذلك من خلال التقديرات القائلة بأن اي اتفاقية سلام لن تلجم الاغراءات العدوانية السورية.

يقولون لنا بأن السوريين لن يوافقوا على الحصول على اقل من ١٠٠ بالمائة. ربما وهذا موقف استعراض قوة تقوم به دولة عدوانية وهذا لا يجب ان يلزمنا، ونحن ايضا قوة فاعلة هنا، وبامكاننا الصمود والاصرار على حقنا بالحفاظ على امن اسرائيل.

ويقول البعض انه في عهد الصواريخ لا اهمية للحدود. ولقد ادت حرب الخليج الى تفنيد هذا الوهم. ولم تثبت هذه الحرب فقط ان النشاطات العسكرية البرية هي التي ادت الى انهيار الجيش العراقي بل واثبتت ايضا بأن سيطرة سلاح الجو الاميركي ذو القدرات التكنولوجية المتطورة والذي امتلك وقتا غير محدود لم تمكن هذه القوات من النجاح بتصفية صواريخ «سكاد».

وبناء على ذلك فان تمسكنا بهضبة الجولان هو الذي يشكل ردا وردعا لاخطار الصواريخ التي ما زالت اسرائيل مستمرة بتخزينها.

ومن وجهة نظرنا هذه مشكلة متعلقة بوجودنا. ان قبول الاملاءات السورية من خلال الثقة بأن «كل شيء سيسير بصورة جيدة» وان العالم المتحضر سيقوم بالدفاع عنا، يعتبر رهانا على وجودنا. ومن وجهة النظر السورية فان الجدال يدور عن قطعة ارض صغيرة، ارض بور لا سكان عليها. وسيطرتنا عليها، ستتضمن تحويلها الى منطقة نامية وضمانة للسلام والامن.

وقف خطر الاسلحة الصينية .. ممكن!

بقلم: رؤوبن مرحاف المدير العام السابق للخارجية الاسرائيلية
«يديعوت احرونوت»

●يكشف النقاب في الاونة الاخيرة عن حقائق مقلقة بخصوص تزويد الصين بالاسلحة لانظمة غير مسؤولة في الشرق الاوسط منها اسوأ اعداء اسرائيل. وفي الوقت الذي بدأت تتبلور فيه ظروف مواتية للتوصل لتسويات امنية في المنطقة، بدأت المولتان الرئيسيتان للمنطقة بالاسلحة – الولايات المتحدة والاتحاد السوفياتي – بالتوصل الى لغة مشتركة في هذا الموضوع الحساس، فتحت وتفتح افاق واسعة امام ممولين اخرين. ٩٥ بالمائة من مجموع السلاح التي زودت بها دول الشرق الاوسط الواسع – بما في ذلك ايران وتركيا – خلال السنوات العشرة الاخيرة، جاءت من الدول الخمس الدائمة العضوية في مجلس الامن.

من المرجح ان يسعى الاميركيون والسوفيات في المستقبل الى التنسيق فيما بينهم في هذا المجال وستعثر الولايات المتحدة على اساليب تعوض من خلالها موسكو عن فقدان الجزء الاكبر من مدخولاتها من بيع الاسلحة. وذلك على الرغم من انه من الصعب اغلاق الطريق بصورة تامة امام الصادرات العسكرية السوفياتية.

وبهذا تبقى ثلاث دول ذات قدرات كبيرة على تصدير الاسلحة – الصين، بريطانيا وفرنسا. وعلى الرغم من المنافسة الحادة بين المنتجين البريطانيين والاميركيين للاسلحة من الممكن التوصل الى تنسيق فيما بينهم بهذا الخصوص وبالامكان التوصل الى نتائج جيدة في مجال مراقبة التصدير، بحيث لا تصل بعض المنتوجات الى طاولة المداولات او الى موانيء التصدير. وبالامكان استثناء عناصر معينة يتم شراؤها بكميات وتستخدم كمكونات لشبكات اسلحة متطورة وخطيرة.

لقد اثبتت تجارب الماضي انه ليس بالامكان القيام بعملية اغلاق تامة لكافة الثغرات المحتملة – وذلك على الرغم من انه من المتوقع تشديد الرقابة على هذه الموضوعات. فستستمر المجهودات التي يبذلها المشترون من اجل الوصول الى هذه السلع، وستقوم قوى السوق بلعب دورها وستستمر عناصر معينة بالوصول الى اهدافها.

وستبذل الولايات المتحدة مجهودات من اجل اقناع فرنسا بلجم صادراتها، ويجب ان لا نتوقع بان تكلل هذه المجهودات بالنجاح التام. خصوصا في مجالات «الصفقات غير المباشرة» التي امتازت بها الصناعات العسكرية الفرنسية بالماضي. لقد تبنت فرنسا وبصورة دائمة توجهات مستقلة في تصدير الاسلحة للمناطق التي تسودها الاخطار. ويذكر الجميع جولات التسويق التي قام بها شيراك رئيس الحكومة الفرنسية للعراق في العام ١٩٧٦ من اجل بيع مفاعل اوسيراق، اما بقية هذه القضية فمعروفة.

ومع ذلك يجب الافتراض انه بالامكان التوصل الى انجازات في مجال المراقبة حتى في فرنسا. وذلك على الرغم من الصعوبات والضغوط من جانب الصناعة الفرنسية ولا ريب في ان مضاعفة التنسيق مع الولايات المتحدة وتعزيز التعاون السياسي في الجالية سيؤدي الى مجهودات تنسيق ومراقبة في هذا المجال.

وتبقى الصين مولة هامة للاسلحة لدول الشرق الاوسط. ويوجد التناقض في انه وفي الوقت الذي يشارك فيه الصينيون مع جميع دول العالم في بلورة قرارات الامم المتحدة بخصوص العراق، يعملون على التشويش على احتمالات بلورة شبكة اقليمية معقولة في الشرق الاوسط وهناك تناقض اخر اذ بعد ان نزع منها سلاحها الايديولوجي الذي كان يشكل شعارا لبيعها الاسلحة للدول التي تشكل بؤرة خطيرة فان الصين تدخل الى المنطقة كممولة رئيسية للاسلحة وباحجام ومستوى لم تقم به في اي فترة سابقة.

اما التناقض الثالث فيكمن في انه وفي الوقت الذي تتحسن فيه علاقاتها مع اسرائيل ويجري الطرفان حوارا مستمرا ومباشرا في مجالات كثيرة – يعمل الصينيون على ترسيخ قوات اعداء اسرائيل.

لم توجد ولا توجد اليوم للصين مصالح استراتيجية مباشرة في الشرق الاوسط واكثر من ذلك، اذا كانت لديها في الماضي مصالح ايديولوجية تكمن بتشجيعها الدول العربية على محاربة الامبريالية وحلفائها، فقد اختفى ذلك بصورة تامة ومن الواضح ايضا انه يوجد للصين مصالح في توثيق علاقاتها مع اسرائيل. ولهذا فان مصالحها ببيع الاسلحة الى دول المنطقة متركزة بالحصول على الاموال. وتحمل هيئاتها بصورة مكثفة وان يكن على المدى القصير بسد احتياجاتها الاقتصادية الانية وذلك في الوقت الذي يدركون فيه جيدا بان طرفا ما سيبدي في المستقبل استعدادا لدفع البديل عن ذلك.

اما الاخبار الجديدة السيئة فتتلخص في استمرار بيع الاسلحة اما الاخبار الجديدة الجيدة **فهي**: بالامكان تحديد مكان الحريق وتحديد اساليب اطفائه. ويتعلق هذا الامر وعلى الرغم من الصعوبات بطابع السلطة الصينية (الحزب، الحكومة، الجيش، الصناعة والسلطات المحلية .. الخ) ذات التعقيدات التنظيمية والشخصية والهيئات الصينية التي تعمل في مجال الاسلحة.

يستطيع الاميركيون بمساعدة الدول الاوروبية التوصل مع الصينيين لاتفاق شامل يتوصلون فيه الى مساهمات مالية وبدائل اخرى عن فقدان سوق الاسلحة الصيني، وعمليات التسويق التي ترافق ذلك. وستكون هذه مفاوضات اقتصادية – سياسية معقدة وطويلة، لكن المجهودات المركزة قد تعطي نتائج ايجابية. ويدرك الاميركيون والاوروبيون انه وفي نهاية المطاف سيكون من الصعب جدا احراز تقدم على التسويات الاقليمية في الشرق الاوسط

البقية على ص١٥ ع٨

خمسة شروط عملية لانجاح المرحلة القادمة من المباحثات

بقلم: داود كتاب

لا شك ان نتائج مؤتمر السلام في مدريد جاءت في معظمها لصالح القضية الفلسطينية، ومما لا شك فيه ايضا ان الاداء الفلسطيني في مدريد كان اداءا مميزا ومتقدما على كافة الوفود الاخرى.

ولكن رغم هذا التفوق الملموس لا يمكن لنا ضمان استمرار النجاح الفلسطيني في فترة المفاوضات المستقبلية اذا اعتمدنا فقط على المقومات التي توفرت في مدريد. فقد كان هناك تعطش لمعرفة الموقف الفلسطيني في اول مؤتمر عالمي للسلام حول الشرق الاوسط ولان الاعلام كان من اهم عناصر المؤتمر فقد توفرت مقومات نجاح الاداء الفلسطيني من خلال قيام الوفد بتحضير خطاب جيد وبتقديم المتحدثة باسم الوفد اداء مميز. اما الفترة المستقبلية فهي فترة مختلفة من حيث طبيعتها ولذلك ستتطلب افكارا ونشاطات جديدة ربما تختلف عن تلك التي عبر عنها الوفد الفلسطيني في مدريد.

وفي كلتا الحالتين هناك حاجة ماسة الى اعتماد عدد من الشروط الاساسية التي ستلعب دورا كبيرا في تحديد مدى النجاح الفلسطيني في الجولة الثانية والهامة:

١. اعتماد الكفاءة بدلا من الطريقة العشائرية

كان واضحا لكل مراقب فلسطيني في مدريد ان اداء اعطاء الوفد المفاوض والمستشارين والصحفيين والاداريين كان مختلفا فبعضهم عمل بجد واخلاص ليل نهار ايمانا منهم باهمية اللخطة. وبعضهم كان مرتاحا يفضل الجلوس في صالات الاستراحة والثرثرة وانتقاد الاخرين بدلا من العمل والمساعدة. ولا يخفى على احد ان الاشخاص الذين تم اختيارهم على اساس الكفاءة كان اداؤهم افضل بكثير من الذين فرضوا انفسهم على الوفد وذهبوا بـ «الواسطة» وتحت حجة التمثيل الجغرافي او غيرها من الذرائع. وكان كثير من هؤلاء قد طلبوا الانضمام للوفد المرافق بعد ان قالوا انهم يرغبون في السفر الى عمان فقط. ومن ثم الى مدريد على نفقتهم الخاصة. ولكن ما ان وصلوا الى عمان حتى راحوا يطالبون بحقهم في الذهاب الى مدريد متناسين ما تعهدوا به.

٢. الحزم عند الضرورة

يتطلب الوضع في بعض الاحيان الحزم من قبل القائمين على الوفد الفلسطيني. هذا المطلب يجب ان لا يتم التنازل عنه خوفا من جرح شعور بعض الاشخاص او خوفا من بعض ردود الفعل السلبية. كما يجب ان لا يتم استغلاله لامور شخصية او لاظهار السلطة. هذا المبدأ ينطبق على التعامل داخل قاعة المفاوضات كما ينطبق على التعامل الداخلي خارج قاعة المفاوضات. فالمصلحة الوطنية يجب ان تعلو على المصالح الخاصة والفردية.

٣. التركيز على هدف المفاوضات

لقد احسن اعضاء الوفد الفلسطيني في مدريد في تركيزهم على اهداف الشعب الفلسطيني في تقرير المصير واقامة الدولة وحل مشكلة اللاجئين. كما كان اعضاء الوفد على اتصال يومي بما يجري في الارض المحتلة. اما عن طريق الاتصال الشخصي او عن طريق قيام الاداريين بتزويدهم بالاخبار.

٤. توزيع العمل والتحضير المسبق

لقد قامت مجموعة صغيرة من القياديين في الوفد بعمل جبار خلال ايام معدودة في مدريد. ولكن العمل المستقبلي سيكون طويلا وشاقا ولن يكون ممكنا لهذا العدد الصغير من القياديين بتحمل كافة المسؤوليات الداخلية والخارجية والاعلامية. فالمفاوضات طويلة الامد ستحتاج نفسا طويلا وقدرة على العطاء الجيد دائما ولذلك سيكون من الضروري تحسين الاداء عن طريق توسيع رقعة العمل وتوزيع المهام او القيام بالتحضير للجلسات تحضيرا مناسبا. طبعا لا شك ان المرحلة الماضية كانت مرحلة دقيقة وحساسة جدا لم يكن من الممكن توسيع رقعة العمل خلالها ولكن هذا الوضع يجب ان يتحسن في المستقبل وعلى القائمين على الوفد الفلسطيني ايجاد اشخاص يحصلون على ثقتهم المطلقة ويستطيعون انجاز العمل بصورة مهنية جيده.

٥. ضرورة التخصص

في المراحل الاولى كان مقبولا ان يقوم المسؤولون بالعمل على عدة اصعدة ولكن هذا الوضع يجب ان يتغير الان. فهناك الحاجة لتخصيص اشخاص يهتموا على سبيل المثال بالشارع الاسرائيلي واخرين يتابعون ضرورة توعية الشارع الفلسطيني وهناك من ستكون مهمته متابعة عمل اللجان الفنية. كما وهناك ضرورة لاعتماد اشخاص على قدر كبير من المسؤولية لمتابعة الاوضاع في الاراضي المحتلة اذ لا يجوز ان تخلو الارض المحتلة منهم لمتابعة مجريات الامور.

يجب الاستمرار في هذا التقليد خلال فترة المفاوضات الثنائية لانه من السهل ان ينغمس الشخص فيما يجري في مدينة اوروبية بحيث ينسى الاحتلال وتاثيره على ابناء شعبنا.

في المحصلة النهائية سيكون موقف الشعب تجاه ما يجري في المفاوضات قائما على قدرة المفاوضين على عكس الام وامال شعبهم والحصول عبر المفاوضات على افضل حل ممكن يصون للشعب حقه في الحرية والاستقلال ويحافظ على سير المفاوضات السلمية ما دام هذا الهدف الاستراتيجي ممكنا. اما في حالة استحالة تحقيق هذا الهدف ووصول المفاوضات الى طريق مسدود فيجب ان يقوم رؤساء الوفد الفلسطيني باخذ قرار حازم بغض النظر عن ردود الفعل الشخصية.

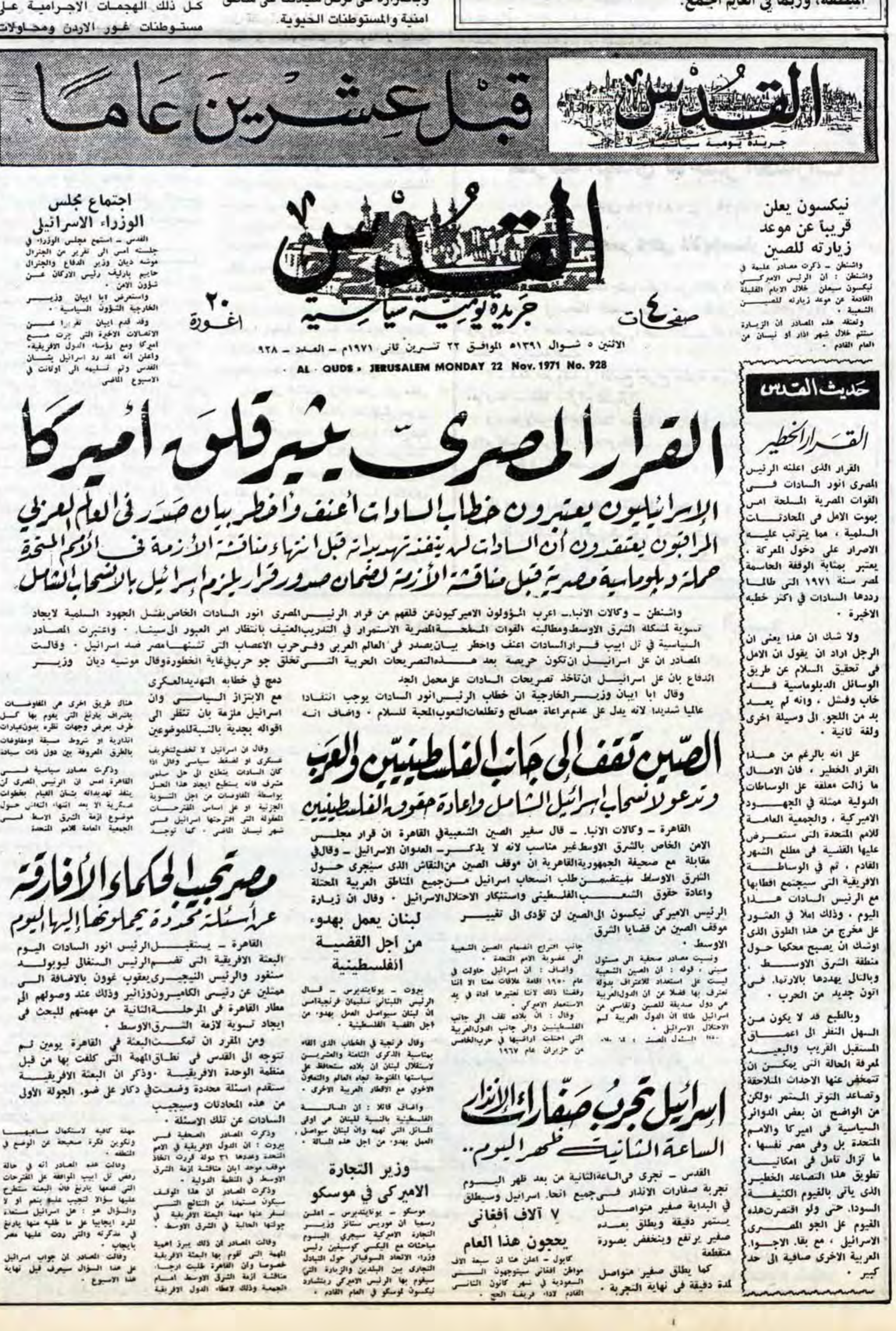

القدس قبل عشرين عاما

القدس
جريدة يومية سياسية

القدس
جريدة يومية سياسية
٤ صفحات
٢٠ اغورة
الاثنين ٥ شوال ١٣٩١هـ الموافق ٢٢ تشرين ثاني ١٩٧١م – العدد – ٩٢٨
AL · QUDS » JERUSALEM MONDAY 22 Nov. 1971 No. 928

نيكسون يعلن قريباً عن موعد زيارته للصين

واشنطن – ذكرت مصادر عليمة في واشنطن : ان الرئيس الامريكي نيكسون سيعلن خلال الايام القليلة القادمة عن موعد زيارته للصين الشعبية .

وتعتقد هذه المصادر ان الزيارة ستتم خلال شهر اذار او نيسان من العام القادم .

اجتماع مجلس الوزراء الاسرائيلي

القدس – استمع مجلس الوزراء في جلسته امس الى تقرير من الجنرال موشه ديان وزير الدفاع والجنرال حاييم بارليف رئيس الاركان عن شؤون الامن .

واستعرض ابا ايبان وزير الخارجية الشؤون السياسية .

وقد قدم ايبان تقريرا عن الاتصالات الاخيرة التي جرت مع امريكا ومع رؤساء الدول الافريقية. واعلن انه اعد رد اسرائيل بشأن القدس وتم تسليمه الى اوثانت في الاسبوع الماضي

القرار المصري يثير قلق أميركا

الإسرائيليون يعتبرون خطاب السادات أعنف وأخطر بيان صدر في العالم العربي

المراقبون يعتقدون أن السادات لن ينفذ تهديداته قبل انتهاء مناقشة الأزمة في الأمم المتحدة

حملة دبلوماسية مصرية قبل مناقشة الأزمة لضمان صدور قرار يلزم إسرائيل بالانسحاب الشامل

واشنطن – وكالات الانباء – اعرب المؤولون الاميركيون عن قلقهم من قرار الرئيس المصرى انور السادات الخاص بفشل الجهود السلمية لايجاد تسوية لمشكلة الشرق الاوسط ومطالبته القوات المسلحة المصرية الاستمرار في التدريب العنيف بانتظار امر العبور الى سيناء . واعتبرت المصادر السياسية في تل ابيب قرار السادات اعنف واخطر بيان يصدر فى العالم العربى وفى حرب الاعصاب التى تشنها مصر ضد اسرائيل . وقالت المصادر ان على اسرائيل ان تكون حريصة بعد هذه التصريحات الحربية التى تخلق جو حرب في غاية الخطورة وقال موشيه ديان وزير الدفاع بان على اسرائيل ان تاخذ تصريحات السادات على محمل الجد

وقال ابا ايبان وزير الخارجية ان خطاب الرئيس انور السادات يوجب انتقادا عالميا شديدا لانه يدل على عدم مراعاة مصالح وتطلعات الشعوب المحبة للسلام . واضاف انه دمج في خطابه التهديد العكرى مع الابتزاز السياسي وان اسرائيل ملزمة بان تنظر الى اقواله بجدية بالنسبة للموضوعين

وقال ان اسرائيل لا تخضع لتخويف عسكرى او لضغط سياسي وقال اذا كان السادات يتطلع الى حل سلمي مشرف فانه يستطيع ايجاد هذا الحل بواسطة المفاوضات من اجل التسوية الجزئية او على اساس المقترحات المعقولة التى اقترحتها اسرائيل فى شهر نيسان الماضي . كما توجد هناك طريق اخرى هي المفاوضات باشراف يارنغ التي يقوم بها كل طرف بعرض وجهات نظره بدون عبارات انذارية او شروط مسبقة او مفاوضات بالطرق المعروفة بين دول ذات سيادة

وذكرت مصادر سياسية في القاهرة امس ان الرئيس المصرى لن ينفذ تهديداته بشأن القيام بخطوات عسكرية الا بعد انتهاء النقاش حول موضوع ازمة الشرق الاوسط فى الجمعية العامة للامم المتحدة

الصين تقف إلى جانب الفلسطينيين والعرب

وتدعو لانسحاب إسرائيل الشامل وإعادة حقوق الفلسطينيين

القاهرة – وكالات الانباء – قال سفير الصين الشعبية في القاهرة ان قرار مجلس الامن الخاص بالشرق الاوسط غير مناسب لانه لا يذكر العدوان الاسرائيلي – وقال في مقابلة مع صحيفة الجمهورية القاهرية ان موقف الصين من النقاش الذى سيجرى حول الشرق الاوسط سيتضمن طلب انسحاب اسرائيل من جميع المناطق العربية المحتلة واعادة حقوق الشعب الفلسطينى واستنكار الاحتلال الاسرائيلي . وقال ان زيارة الرئيس الاميركى نيكسون الى الصين لن تؤدى الى تغيير موقف الصين من قضايا الشرق الاوسط .

ونسبت مصادر صحفية الى مسئول صيني ، قوله : ان الصين الشعبية ليست على استعداد للاعتراف بدولة تعترف بها فضلا عن ان الدول العربية هي دول صديقة للصين وتقاسي من اسرائيل طالما ان الدول العربية لم [illegible] الاحتلال الاسرائيلي .

[illegible] جانب اقتراح انضمام الصين الشعبية الى عضوية الامم المتحدة .

واضاف : ان اسرائيل حاولت في عام ١٩٥٠ اقامة علاقات معنا الا اننا رفضنا ذلك لاننا نعتبرها اداة في يد الاستعمار الاميركي .

وقال : ان بلاده تقف الى جانب الفلسطينيين والى جانب الدول العربية التي احتلت اراضيها في حرب الخامس من حزيران عام ١٩٦٧

لبنان يعمل بهدوء من أجل القضية الفلسطينية

بيروت – يونايتدبرس – قال الرئيس اللبناني سليمان فرنجية امس ان لبنان سيواصل العمل بهدوء من اجل القضية الفلسطينية .

وقال فرنجية في الخطاب الذى القاه بمناسبة الذكرى الثامنة والعشرين لاستقلال لبنان ان بلاده ستحافظ على سياستها المفتوحة تجاه العالم والتعاون الاخوي مع الاقطار العربية الاخرى .

واضاف قائلا : ان المسالة الفلسطينية بالنسبة للبنان هي اولى المسائل التي تهمه وان لبنان سيواصل العمل بهدوء من اجل هذه المسالة .

وزير التجارة الامريكي في موسكو

موسكو – يونايتدبرس – اعلن رسميا ان موريس ستانز وزير التجارة الامريكية سيجري اليوم مباحثات مع اليكسي كوسيغين رئيس وزراء الاتحاد السوفياتي حول التبادل التجاري بين البلدين والزيارة التي سيقوم بها الرئيس الامريكي ريتشارد نيكسون لموسكو في العام القادم .

مصر تجيب الحكماء الأفارقة

عن أسئلة محددة يحملونها إليها اليوم

القاهرة – يستقبل الرئيس انور السادات اليوم البعثة الافريقية التى تضم الرئيس السنغالي ليوبولد سنغور والرئيس النيجيرى يعقوب غوون بالاضافة الى ممثلين عن رئيسى الكاميرون وزائير وذلك عند وصولهم الى مطار القاهرة فى المرحلة الثانية من مهمتهم للبحث فى ايجاد تسوية لازمة الشرق الاوسط .

ومن المقرر ان تمكث البعثة فى القاهرة يومين ثم تتوجه الى القدس فى نطاق المهمة التى كلفت بها من قبل منظمة الوحدة الافريقية . وذكر ان البعثة الافريقية ستقدم اسئلة محددة وضعت في دكار على ضوء الجولة الاولى من هذه المحادثات وسيجيب السادات عن تلك الاسئلة .

وذكرت المصادر الصحفية في بيروت : ان الدول الافريقية في الامم المتحدة وعددها ٣١ دولة قررت اتخاذ موقف موحد ابان مناقشة ازمة الشرق الاوسط في المنظمة الدولية .

وذكرت المصادر ان هذا الموقف سيكون مستمدا من النتائج التي تسفر عنها مهمة البعثة الافريقية في جولتها الحالية في الشرق الاوسط .

وقالت المصادر ان ذلك يبرز اهمية المهمة التي تقوم بها البعثة الافريقية خصوصا وان القاهرة طلبت ارجاء مناقشة ازمة الشرق الاوسط امام الجمعية وذلك لاعطاء الدول الافريقية مهلة كافية لاستكمال مساعيها وتكوين فكرة صحيحة عن الوضع في المنطقة .

وقالت هذه المصادر انه في حالة رفض تل ابيب الموافقة على المقترحات التي قدمها يارنغ فان البعثة ستطرح عليها سؤالا تجيب عليه بنعم او لا والسؤال هو : هل اسرائيل مستعدة للرد ايجابيا على ما طلبه منها يارنغ في مذكرته والتي ردت عليها مصر بايجاب .

وقالت المصادر ان جواب اسرائيل على هذا السؤال سيعرف قبل نهاية هذا الاسبوع .

إسرائيل تجرب صفارات الإنذار

الساعة الثانية ظهر اليوم..

القدس – تجرى فى الساعة الثانية من بعد ظهر اليوم تجربة صفارات الانذار فى جميع انحاء اسرائيل وسيطلق في البداية صفير متواصل يستمر دقيقة ويطلق بعده صفير يرتفع وينخفض بصورة متقطعة

كما يطلق صفير متواصل لمدة دقيقة فى نهاية التجربة .

٧ آلاف أفغاني يحجون هذا العام

كابول – اعلن هنا ان سبعة الاف مواطن افغاني سيتوجهون الى السعودية في شهر كانون الثاني القادم لاداء فريضة الحج .

حديث القدس

القرار الخطير

القرار الذى اعلنه الرئيس المصرى انور السادات فى القوات المصرية المسلحة امس بموت الامل فى المحادثات السلمية ، مما يترتب عليه الاصرار على دخول المعركة ، يعتبر بمثابة الوقفة الحاسمة لمصر سنة ١٩٧١ التى طالما رددها السادات في اكثر خطبه الاخيرة .

ولا شك ان هذا يعنى ان الرجل اراد ان يقول ان الامل فى تحقيق السلام عن طريق الوسائل الدبلوماسية قد خاب وفشل ، وانه لم يعد بد من اللجوء الى وسيلة اخرى ولغة ثانية .

على انه بالرغم من هذا القرار الخطير ، فان الامال ما زالت معلقة على الوساطات الدولية ممثلة في الجهود الاميركية ، والجمعية العامة للامم المتحدة التى ستعرض عليها القضية فى مطلع الشهر القادم ، ثم في الوساطة الافريقية التى سيجتمع اقطابها مع الرئيس السادات هذا اليوم . وذلك املا في العثور على مخرج من هذا الطوق الذى اوشك ان يصبح محكما حول منطقة الشرق الاوسط ، وبالتالى يهددها بالارتماء فى اتون جديد من الحرب .

وبالطبع قد لا يكون من السهل النفاذ الى اعماق المستقبل القريب والبعيد لمعرفة الحالة التى يمكن ان تتمخض عنها الاحداث المتلاحقة وتصاعد التوتر المستمر ، ولكن من الواضح ان بعض الدوائر السياسية فى اميركا والامم المتحدة بل وفى مصر نفسها ، ما تزال تامل فى امكانية تطويق هذا التصاعد الخطير الذى ياتى بالغيوم الكثيفة السودا، حتى ولو اقتصرت هذه الغيوم على الجو المصرى الاسرائيلى ، مع بقاء الاجواء العربية الاخرى صافية الى حد كبير .

القدس
جريدة يومية سياسية
تأسست سنة ١٩٥١
صاحب الامتياز والمحرر المسؤول
محمود ابو الزلف
الادارة والتحرير والمطابع
قلنديا – طريق المطار
☎ ٨٥٥٤٢١/٢/٣/٤
فاكسميل رقم: ٠٢ – ٨٥٦٩٣٧
٠٢ – ٢٨٣٦٣٥
ص.ب ١٩٧٨٨
المكتب الفرعي: القدس شارع صلاح الدين
☎ ٢٨٢٤٧٥/٦
الطباعة: مطابع القدس العربية
AL– QUDS
Arabic Daily Newspaper
Est. 1951
P.O.Box: 19788, Jerusalem
Publisher and
Editor-in-Chief
MAHMOUD ABU ZALAF
TEL: 02 – 855421/2/3/4
02 – 282475/6
TEL-FAX: 02–856937
02–283635

ملاحظات صغيرة حول ندوة كبيرة

بقلم: واصف الشيباني

■ واعني بها الندوة الثقافية التي تمت في جنين، تلك التي كانت يوما مدينة الجنائن، وذلك يوم الاحد مساء ١٧/١١/١٩٩١، كانت الندوة عامرة غامرة: عامرة بالزوار الكرام والاحبة من اخواننا الشعراء والكتاب، وعلى راسهم شاعر فلسطين الكبير سميح القاسم، ابو محمد وطن، الذي استوطن قلوب العرب عامة والفلسطينيين خاصة، بسبب نبض الحرارة وعنفوان الاحساس في شعره، ومعهم الاخوة كتاب وشعراء رابطة الكتاب الفلسطينيين من داخل وخارج الخط الذي يسمى بالاخضر، وعلى راسهم المتوكل طه ومحمد علي طه وزملاؤهم الكرام. كانت عامرة بالوجوه الخيرة من جنين، الذين جاءوا يشهدون الحدث الثقافي الاول في بلدهم، والذي نرجو ان لا يكون الاخير او اليتيم.

كانت جنين قبل العام ١٩٦٧ من المدن التي يقولون عنها انها تنام مع المساء، لانها كانت تقع على خط التماس الذي ايضا كانوا يسمونه خط الهدنة ثم تحول اسمه الى الخط الاخضر والذي حمته اخيرا من الطبيعة وظل عالقا فقط في المصطلحات و في اثناء الازمات.

جنين جزء من الوطن الفلسطيني، وليس باقل من غيرها انجابا للكتاب والشعراء، ففيها من الشعراء والكتاب مثلما في غيرها من المدن الفلسطينية. ومنها خرج علماء اجلاء نجهلهم لانه لا يوجد من يعرف الناس بهم ولا يجلو مكانتهم للقارئين والدارسين. جنين كانت وما زالت معبر الحضارة مثلما هي معبر التجارة، جنين فيها من الثراء الفكري مثلما في غيرها لو اتيح لطاقاتها الظهور. وهكذا اخيرا تم تصحيح المسار الثقافي لهذه المدينة الجميلة والجليلة المنسية على هامش الحضور الفلسطيني من حيث النشاط الثقافي والتي تكاد تكون المجلية في ميدان البذل والعطاء.

كان الاخوة الزائرون مبدعين، وسعدنا بهم واحسسنا باننا جزء من المجتمع الفلسطيني وبان الخطا او الاهمال الذي كان قد مضى وانقضى، ونامل ان يكون الامر كذلك، تعرفنا على احبتنا وشعرائنا وكتابنا. ولكن لنا ملاحظات عابرات:

اولها انه لم ترد اسماء شعراء معروفين، انما وردت اسماء البعض، ومنهم من العهد التركي ولم تذكر اسماء راسخة باذخة في عالم الادب ودنيا الشعر. قد يستغرب القارىء الفلسطيني وسوف يدهش القارىء والمثقف الجنيني اذ يكتشف ان من بلده جنين شعراء تفوقوا على كل الناطقين في العربية في كل اقطار الدنيا وليس العربية فقط، ونالوا الجائزة الاولى من هيئة الاذاعة البريطانية بمناسبة وصول الانسان الى القمر في مسابقة اجرتها بهذه المناسبة العظيمة. اتعرفون هذا الشاعر المجهول المعلوم؟: المجهول لكم والمعلوم في دنيا الادب الحقيقي والبيان المبدع، انه راكب الدراجة - وله فيه قصيدة جميلة - انه مربي الاجيال وعبقري يدب في شوارع جنين على دراجة في سمت ووقار، ولا يخجل من ركوبها وكانه ديوجين الفلسطيني يبحث عن الحقيقة في وضح النهار، انه الاستاذ العصامي محمد ذياب محمود «ابو سمير» وهو كذلك موسوعة اللغة الانجليزية المتنقلة، هل عرفتم قيمة الادب الفلسطيني والنبوغ الجنيني؟؟

لقد كان ابو سمير الفائز الاول في الوطن العربي كله، او قل الناطقين في العربية الذين تحدثوا عن مناسبة تاريخية وعن انجاز حضاري عظيم، وهو دخول الانسان عصر الكواكب وانطلاقه الى الفضاء وهبوطه على سطح القمر. ان رائعته تقع في اربعين بيتا وان له ديوانا لو تم نشره لافاد منه الادب العربي والفلسطيني ولكان فخر المفاخر لجنين. واذا اذن لي صديقي واستاذي وحبيبي ابو سمير فاني سوف اتحف القارىء الفلسطيني بهذه الرائعة والدرة المكنونة وغيرها من كوامن الدر المخبوء، ابو سمير شاعر مشهور ومعروف على الاقل في جنين، ونغفر للاخوة الذين اشرفوا على الاحتفال ونعتبر ذلك هفوة وسهوا غير مقصود وها نحن نصحح

اما شاعرنا الاخر الذي تغنى بجنين كثيرا والذي اذا ذكرت جنين، تبادر الى الذهن عندليبها وغريدها الاول، الاستاذ خالد نصرة، وهو اشهر من ان يعرف واكبر من ان ينسى، وسامح الله اخانا ابا علي، الاديب الفلسطيني الجنيني، عدنان الصباح كيف نسي مثل ابي نادر وقصيدته العصماء والمنشورة قبل اقل من اسبوع في رثاء فلذة كبده «نادر» وبالضبط في ١٤/١١/١٩٩١، اي قبل ثلاثة ايام من الاحتفال، بالاضافة الى رصيده الثري من الادب في الشعر والنثر؟ ابو نادر، صاحب «اللظى والعبر» وصاحب «لمن تصهل الخيول» وصاحب الدواوين المنشورة

اما غير هذين الشاعرين فلا اريد ان ازيد لان ذلك تم حسب رغبة بعضهم مع اني كنت اود على الاقل لو تم ذكر الاخ الاستاذ صالح جرار فهو من خيرة رجالنا ومن افاضل مربينا الذين ابدعوا واعطوا واعلوا البناء، ولهم فضل في الصراع الفلسطيني لا ينكره احد، وله ديوان مطبوع.

اخيرا، ان لكل جواد كبوة، وكبوة جيادنا هذه نرجو ان تكون حافزا للتحضير في المرات القادمات. ولعل الحوار والتذكير يساعد في تمتين البناء واثراء الصداقة وتوطيد العلاقة، والتفاهم بين الاخوان، هنا و في كل مكان.

وفد ايطالي يزور القطاع

غزة - لمراسل «القدس» الخاص:

● قام امس وفد ايطالي يضم الامين العام لنقابات مدينة بوستا ومدير مركز التنمية في مقاطعة تسكانا بزيارة اتحاد نقابات العمال في قطاع غزة، وكان في استقبالهما محمد قنيطة الامين العام لاتحاد النقابات ونائبه توفيق المبحوح وسكرتير الاتحاد راسم البياري وعايش عيد.

وقد جرى البحث في اوضاع العمال في قطاع غزة، وسبل التعاون بين الجانبين.

معرض للموسوعات العلمية والادبية في الخليل

● اقيم يوم امس الاول في مقر روضة جمعية الشبان المسلمين في الخليل معرض الموسوعات العلمية والادبية، وسوف يستمر هذا المعرض حتى تاريخ ٢٣/١١ للرجال، وللسيدات من ٢٤/١١ الى ٢٦/١١.

شامير يجتمع مع بيكر ويستقبله بوش اليوم

دبلوماسية الشرق الاوسط تعود الى الحركة

واشنطن - رويتر - بعد اسبوعين من التوقف تعود دبلوماسية الشرق الاوسط الى الحركة بسرعة مع توقع صدور اعلان في الايام القليلة القادمة بشان جولة ثانية من مفاوضات السلام العربية الاسرائيلية.

ويتوقع دبلوماسيون ان تستانف المفاوضات الثنائية المباشرة بين اسرائيل وكل من سوريا ولبنان والوفد الاردني الفلسطيني المشترك في واشنطن او قربها في الاسبوع الاول من كانون الاول. ويلزم المسؤولون الاميركيون الهدوء على الرغم من ان مسؤولا كبيرا قال اول امس الاربعاء ان الاعلان سيصدر «قريبا جدا».

وقد استانف وزير الخارجية الاميركي جيمس بيكر الذي عاد الى واشنطن من جولة في اسيا استمرت اسبوعا اتصالاته مع الاطراف. واجتمع مع رئيس الوزراء الاسرائيلي اسحق شامير في واشنطن امس بعد قليل من القاء شامير خطابا سياسيا مهما امام زعماء لليهود الاميركيين في بالتيمور.

ويجتمع شامير مع الرئيس جورج بوش اليوم الجمعة. وكان يصر اصلا على ان تعقد محادثات السلام في الشرق الاوسط غير انه قال امس الاول انه مستعد الان لاجرائها في قبرص.

تقرير اخباري

ولم يبد شامير حماسا لعقد المحادثات في واشنطن لانها بعيدة جدا عن المنطقة.

وقال لصحيفة بوسطن هيرالد الاميركية يوم الاربعاء من الصعب جدا اجراؤها بواسطة التحكم من بعد. لن يكون ذلك فعالا وسيطيل امد المحادثات لا شك في ذلك. هذه الفكرة لا تسرنا كثيرا.

لكن من غير المتوقع ان يثير شامير او العرب الذين كانوا يريدون اصلا ان تعقد المحادثات في مدريد اعتراضات كبيرة على اجرائها في واشنطن.

وسيعقب استئناف المحادثات الثنائية عقد مؤتمر كبير يضم ٣٥ دولة في اواسط ايلول لمناقشة القضايا الاقليمية الخاصة بالشرق الاوسط مثل الحد من التسلح واقتسام مصادر المياه والتنمية الاقتصادية.

ومن المتوقع ان يحضر هذا المؤتمر وزراء خارجية اسرائيل ومعظم الدول العربية بما فيها دول الخليج والمغرب العربي والمجموعة الاوروبية واليابان وكندا.

وفكرة بيكر هي استغلال هذا الاجتماع كرمز يشير الى ان مصالحة حقيقية تحدث في الشرق الاوسط. وهو يريد ايضا ان يظهر لاطراف المفاوضات ان فوائد اقتصادية ملموسة ستتدفق على المنطقة اذا حل بها السلام.

وقال دبلوماسي عربي ان بيكر يريد «حضور اليابانيين والمجموعة الاوروبية لاظهار ان الائتلاف الذي مول الحرب ضد العراق سيمول ايضا السلام العربي/الاسرائيلي».

وقد اظهر استطلاع لاراء الزعماء اليهود وجامعي التبرعات ان اكثر من ٨٠ في المئة منهم يؤيدون ان تبادل اسرائيل الارض بالسلام وتجميد المستوطنات في الاراضي المحتلة.

وكان شامير قد تعهد بالا يعيد سنتيمترا واحدا من الارض المحتلة وهي قضية ستلقي بظلها سريعا على محادثات السلام.

اسم في الاخبار
زيد بن شاكر

عمان - أ.ف.ب - المشير زيد بن شاكر الذي عين رسميا امس رئيسا لوزراء الاردن يمت بصلة قرابة الى الملك حسين الذي يعتبره اقرب مستشار له ويشركه بصورة وثيقة في القرارات الكبرى.

وكان المشير بن شاكر وهو رجل طويل القامة بشوش الوجه يتولى حتى الان رئاسة الديوان الملكي ويعرف عن رباطة جاشه وتكتمه.

وينتمي المشير زيد بن شاكر مثل الملك حسين الى الاسرة الهاشمية اسرة النبي محمد وهو لذلك يحمل لقب «الشريف».

والمشير زيد الذي احتفل بعيد ميلاده السابع والخمسين في الرابع من ايلول الماضي هو نجل الامير شاكر الذي رافق الملك عبدالله جد الملك حسين ومؤسس المملكة الهاشمية عندما انتقل الى الضفة الشرقية لنهر الاردن سنة ١٩٢١.

ومنذ سن الحادية والعشرين اصبح زيد بن شاكر مرافق الملك حسين العسكري حيث تولى هذه المهمة لمدة عامين وحتى عام ١٩٥٧.

وقطع زيد بن شاكر مشوارا طويلا في الجيش الاردني حيث كان قائدا للفرقة المدرعة الثالثة خلال الاشتباكات مع الفلسطينيين من حزيران الى ايلول ١٩٧٠ «ايلول الاسود» ثم تولى منصب مساعد قائد الاركان من عام ١٩٧٠ الى عام ١٩٧٢ ليصبح قائدا للاركان من عام ١٩٧٢ الى عام ١٩٧٦. وعلى الاثر عين قائدا عاما للجيش وهو المنصب الذي ظل يشغله حتى كانون الاول ١٩٨٨.

وبعد ان شغل منصب رئيس الديوان الملكي لمدة خمسة اشهر عين بن شاكر سنة ١٩٨٩ رئيسا لحكومة انتقالية في الوقت الذي كانت تواجه فيه البلاد تظاهرات خطيرة احتجاجا على غلاء المعيشة.

وكانت مهمته الاولى انذاك تنظيم انتخابات تشريعية كانت الاولى في البلاد منذ ٢٢ عاما. وبعد ثمانية اشهر قدم استقالته ليستعيد منصب رئيس الديوان الملكي الذي ظل يشغله حتى يومنا هذا.

وهو على غرار العاهل الاردني تلقى تعليمه الثانوي في فيكتوريا كوليدج بالاسكندرية «مصر» ودراسته العسكرية في اكاديمية ساندهرست في بريطانيا التي تخرج منها عام ١٩٥٣. ثم اكمل تدريبه بعد ذلك بعشر سنوات في مدرسة اركان الحرب في ليفنورث بالولايات المتحدة.

وزيد بن شاكر زوج واب لابن وابنة.

اذا اختلف / بقية

المفاوضات باعتبارها مسالة فنية، لكنها من ناحية اخرى تشير الى ان واشنطن هي الخيار في حالة تعذر الاطراف الى التوصل الى اتفاق حول مكان وزمان عقدها.

وفي الوقت نفسه سربت الادارة الاميركية انباء عن استعدادها للدعوة الى عقد مؤتمر ثان خاص يبحث بالقضايا الاقليمية في المنطقة حيث نسبت صحيفة «نيويورك تايمز» في الاسبوع الماضي الى مسؤول اميركي كبير قوله ان المؤتمر قد يعقد في الشهر المقبل في احدى الدول الاوروبية.

وتقول مصادر اميركية بأن المؤتمر الاقليمي الذي خطط له منذ اشهر هو فكرة وزير الخارجية الاميركية بيكر الذي اقترحه ليكون بمثابة ملحق اشمل لمفاوضات السلام التي بدات في مدريد الشهر الماضي، وان هذه المصادر تستبعد الاعلان عن موعد ذلك المؤتمر قريبا لان الادارة الاميركية تريد منح الاولوية الى حل النزاع بشان المفاوضات المباشرة، حيث تطالب سوريا بالحصول على تعهد وضمانات من ان اسرائيل ستلتزم بالانسحاب من الاراضي العربية المحتلة.

غير ان واشنطن لا تعتبر مطالبة سوريا هذه تشكل اي عقبة جدية تعيق عقد المفاوضات واستمرارها، حيث ان دولا عربية اخرى خاصة دول الخليج العربي وربما بعض دول المغرب العربي ابدت استعدادا للدخول في المفاوضات المتعلقة بالقضايا الاقليمية.

وتريد واشنطن من هذا الاستعجال اجراء محادثات اقليمية واسعة ان تجعل المفاوضات اكثر جاذبية لاسرائيل التي حتى الان ترفض مبدأ «الارض مقابل السلام» كذلك تريد الادارة الاميركية تهيئة مناخ يساعد على تطبيع العلاقات العربية الاسرائيلية في اسرع وقت، في محاولة لكسر ما تبقى من المحرمات التي تهيمن على الصراع العربي الاسرائيلي، حيث تريد واشنطن ان تنهي مسالة قبول اسرائيل لدى الدول العربية بشكل رسمي دفعة واحدة والى الابد، و في الوقت نفسه تطمح باقناع اسرائيل بالقبول بكل ماهو موجود في الدول العربية، وضرورة التعامل معه بخطوات هادئة. لذلك فان الادارة الاميركية انتظرت زيارة شامير «الخاصة» الى الولايات المتحدة لتبحث معه ذلك.

ويقول محللون اميركيون بان «التكتيك» الاميركي الهادىء يهدف الى تهيئة الارضية لان تكون واشنطن مكانا مقبولا لدى جميع الاطراف لبدء المرحلة الثانية من المفاوضات المباشرة بين الاطراف العربية واسرائيل، وهي تدرك ان الجميع قابلون بهذا الاختيار ومن بينهم الطرف الفلسطيني، وحتى لا تفاجا اسرائيل بوجود طاقم من منظمة التحرير الفلسطينية في واشنطن بعيدا عن الاضواء تماما كما حدث في مدريد، فان واشنطن بدات بالحديث عن تشكيل اللجنة الرابعة الخاصة بالمفاوضات الاقليمية.

و في الوقت الذي اعلنت فيه عن الشروع بالاعداد للمفاوضات الاقليمية ألمحت عبر تصريحات لمسؤولين اميركيين كبار عن اشكالية رفض منح تاشيرات دخول لمسؤولين بارزين في منظمة التحرير الفلسطينية الى واشنطن «لمرافقة الوفد الفلسطيني عن بعد»، حيث كانت منظمة التحرير الفلسطينية اعلنت عن موافقتها على واشنطن بشرط منح الفلسطينيين كافة التسهيلات التي كانوا حصلوا عليها من السلطات الاسبانية. وذكرت مصادر فلسطينية مطلعة «للقدس» بان وزارة الخارجية الاميركية ابلغت الوفد الفلسطيني بامكانية منح ٦ تاشيرات دخول لستة مسؤولين من منظمة التحرير الفلسطينية، دون تحديد الاسماء اي يمكن تغيير اي منهم ولكن مع الاحتفاظ بالعدد نفسه في كل مرة.

ويؤكد مطلعون على مجريات السياسة الاميركية بان واشنطن تتحرك وفق استراتيجية بعيدة جدا عن الضغط، وتمارس سياسة «الخطوة خطوة»، فهي تريد مواصلة مشروع كامب ديفيد خاصة الجزء المتعلق بالفلسطينيين والذي تم الاتفاق عليه مع جيمس بيكر في جولاته الثماني.

ولم يكن التاخير في الاعلان عن مكان وزمان عقد المفاوضات الثنائية سوى الطريقة الوحيدة لمنح الادارة الاميركية الفرصة الكافية للاعداد لمرحلة المفاوضات الثنائية والاقليمية، حيث ستقدم الادارة الاميركية في حال اختلاف الاطراف المتفاوضة على فرض خطتها «للسلام»، وفق ما تقتضيه المصلحة الاميركية المعنية برعاية الوجود الاسرائيلي.

منطقة يهودا والسامرة
ضابط الادارة المدنية للشؤون الداخلية
مجلس التنظيم الاعلى
اللجنة الفرعية للتنظيم المحلي

اعلان عن ايداع مشروع تنظيم تفصيلي رقم: ٩١/٢٤/١٥٥٧ الموجود في قطعة رقم: ٢٩٩ من حوض رقم: (٣) بموقع: البقعان من اراضي قرية: كفر نعمة في لواء: رام الله.

وفقا للمادة ٢٠/٢٤(١) من قانون تنظيم المدن والقرى والابنية رقم (٧٩) لسنة ١٩٦٦. تعلن اللجنة الفرعية للتنظيم المحلي بهذا عن ايداع مشروع تنظيم تفصيلي رقم: ٩١/٢٤/١٥٥٧.

يحق لكل من يهمه الامر ان يطلع على المشروع في مكتب دائرة التنظيم المركزية في رام الله (عين المصباح) و/او في مكتب اللجنة المحلية للتنظيم والبناء للقرى في لواء: رام الله بدون دفع مقابل كل ايام الاسبوع من الساعة الثامنة صباحا حتى الواحدة بعد الظهر ما عدا يوم الخميس.

يحق لكل ذي شان في المشروع والذي يرى نفسه متضررا منه ان يقدم اعتراضه المعلل ويلحق اليه كل المستندات التي تدعم اعتراضه بما في ذلك خارطة او مستندات اخرى التي تمكن التعرف على الموقع وايضا تثبت صلة المعترض بالعقار ويحق للمعترض ايضا ان يفصل اقتراحاته لتغيير المشروع اذا رغب بذلك.

الاعتراض يرسل الى مكتب ضابط الداخلية في بيت ايل ص.ب ١٦ او لمكتب مهندس اللجنة المحلية للتنظيم والبناء للقرى في لواء: رام الله خلال ستين يوما من تاريخ نشر هذا الاعلان في الجريدة.

موشيه زاغا
ضابط الادارة المدنية للشؤون الداخلية
رئيس مجلس التنظيم الاعلى

★ حوار الساعة مع «القدس» ★

● اجراه: محمد زحايكه

د. حنــان عشراوي:

المرأة الفلسطينية اقتحمت اخر قلاع الرجل

● القدس - ماهو تقييمك لدور المرأة الفلسطينية في العملية السياسية؟

■ **عشراوي**: كان للمرأة الفلسطينية دورا مميزا وواضحا في العملية السياسية ولكنه ايضا غير كاف ولا يعكس مجمل النضال النسوي والتراكمات النضالية للمرأة الفلسطينية بشكل عام.

● القدس - ماهو الاساس الذي على ضوئه شاركت المرأة الفلسطينية في الوفد الفلسطيني الى مدريد؟

■ **عشراوي**: لقد جاءت مشاركتنا بفضل تضحيات المرأة حيث اننا جزء منها وعبرنا عن صوتها ونضالها، ولم نأت من فراغ وذهبنا ونحن نعلم ان المرأة الفلسطينية حصلت على مواقع وحقوق هامة على ارض الواقع، وان لم تكن كافية بعد. لقد ذهبنا وملؤنا الثقة والاشعاع المنبعث من المجهود النسوي الذي كان اساس عملنا السياسي ومشاركتنا في المؤتمر.

● القدس - ما مدى تأثير مشاركة المرأة الفلسطينية في الوفد الفلسطيني؟

■ **عشراوي**: لقد اكتسب الفريق الفلسطيني المفاوض قوة وزخما بالعنصر النسائي المشارك خاصة واننا لم ناخذ هذا الموقع عن طريق الجلوس او فرض الذات وانما عن طريق النضال والمطالبة الفاعلة للحصول على هذا الحق.

لقد كانت مشاركة المرأة الفلسطينية واضحة حيث كان لها دور فاعل في اظهار واسماع الصوت السياسي والانساني الفلسطيني.

● القدس - ماذا يعني ذلك بالنسبة للمرأة الفلسطينية؟

■ **عشراوي**: عندما تقتحم المرأة العمل السياسي تكون قد اقتحمت اخر قلاع الحكم الذكوري فالسياسة كانت حكرا على الرجال، ولكن باصرارنا استطعنا الوصول الى ذلك. وهذا يعني الكثير بالنسبة للمرأة على طريق تحقيق كافة حقوقها.

● القدس - وكيف السبيل لتحقيق المرأة كامل حقوقها في المجتمع الفلسطيني؟

■ **عشراوي**: عن طريق تفعيل الدور النسائي على كافة الصعد نستطيع الحصول على حقوقنا الطبيعية وتسلم موقعنا الريادي في هذه المسيرة الطويلة والشاقة.

● القدس - هل تعطينا مثالا على اهمية دور المرأة من خلال المشاركة في الوفد الفلسطيني؟

■ **عشراوي**: لقد كان يشارك في صنع القرار السياسي خمسة اشخاص من ضمنهم انا وزهيرة كمال وهذا يدل على اهمية وتقدم موقع المرأة الفلسطينية.

وزير الثقافة الفرنسي:

الولايات المتحدة وحدها كانت القادرة على عقد مؤتمر مدريد

تل ابيب - ا ف ب - اعتبر وزير الثقافة الفرنسي ليونيل جوسبان امس الاول في تل ابيب «ان النفوذ الاميركي في الشرق الاوسط وحده كان القادر على عقد مؤتمر مدريد».

وصرح جوسبان الذي يشارك في المؤتمر الخامس لحزب العمل الاسرائيلي لوكالة فرانس برس «في العلاقات بين الولايات المتحدة واسرائيل لا تلعب القناعة فقط دورها وانما النفوذ ايضا. هذا هو واقع علاقات القوة بين الدول».

واضاف الامين العام الاول السابق للحزب الاشتراكي الفرنسي ان «فرنسا اضطلعت بدور في المسيرة الدبلوماسية التي ادت الى عقد مؤتمر مدريد»، حتى لو كنا اقل حجما من الاميركيين».

ويرافق جوسبان الذي تحدث امام نحو ثلاثة الاف مندوب من حزب العمل الاسرائيلي. وفد من الحزب الاشتراكي يضم خصوصا جيرار فوش امين سر الحزب للشؤون الدولية.

اتصلوا مع العنوان الذي عودكم دائما
على تلبية طلباتكم
شركة الهدى لتأجير العقارات

هاتف ٢٨١٢١٨ ـ ٢٨٨٦٩٤

معروض للايجار

١ - شقة صغيرة في بيت حنينا مكونة من ٢ غرفة + صالون + منافع.
٢ - عمارة في منطقة القدس مكونة من طابقين مساحة كل طابق ٢١٠م٢ ومزودة بـ ٣٠ خط هاتف والعمارة تحت التقسيم الداخلي لكي تقسم حسب حاجة المستأجر وطبيعة عمله.
٣ - شقة مفروشة في الشيخ جراح مكونة من ٢ غرفة + جلوس + منافع مفروشة مستقلة + كراج للسيارة.
٤ - معروض للايجار شقة صغيرة مفروشة في بيت حنينا مكونة من ٢ غرفة + منافع تصلح لعرسان جدد او طلاب - طالبات جامعة.
٥ - شقة فى كفر عقب من ٢ غرفة + صالون + برندة + منافع.

لمزيد من المعلومات الاتصال مع:
شركة الهدى لتأجير العقارات
القدس/ عمارة النزهة - الطابق الثالث - امام مسرح الحكواتي

وزارة العمل الكلية التكنولوجية/ بئر السبع
اعـــلان

تعلن ادارة العمل بقطاع غزة بالاشتراك مع الكلية التكنولوجية - بئر السبع عن اقامة الدورات (بفرع الادارة) داخل قطاع غزة - بمركز ايرز التكنولوجي - بالمنطقة الصناعية - ايرز.

دورات ادارة الحسابات:

تعقد هذه الدورات لكل شخص يرغب بدراسة موضوع ادارة الحسابات بشرط ان يكون قد انهى تعليم ١٢ صفا دراسيا بنجاح.

وهذه الدورات ستشمل ٣ مراحل دراسية بمجموع ٥٢٠ ساعة تعليم.

المرحلة الاولى:

○ مدة الدورة - ١٤٠ ساعة تعليم ○عدد الدورات (٢)
○ عدد الملتحقين للدورة الواحدة ٣٢ دارسا.
○ تكاليف المرحلة الاولى ٨٠٠ شيكل جديد. ○بداية الدورة ١٥/١٢/١٩٩١.

كل مشترك لا يجتاز امتحانات المرحلة الاولى بنجاح لا يحق له الانتقال للتعليم بالمرحلة الثانية والثالثة، وبنهاية الدراسة يمنح كل مشترك شهادة اتمام الدورة للمراحل المذكورة بشرط اجتيازه الاختبارات المقررة بنجاح.

معلومات عامة:

مكان التسجيل للدورات المذكورة - مركز ايرز للسياقة - التابع لدائرة العمل - بالمنطقة الصناعية - ايرز.
افتتاح باب التسجيل: اعتبارا من ١٨/١١/١٩٩١.
ايام الدراسة: يومان اسبوعيا بالفترة الصباحية.
شروط افتتاح الدورة: عدد الملتحقين للدورة هو ٣٢ دارسا وان لم يكتمل العدد المقرر يتم تأجيل يوم الافتتاح.
شروط القبول: سوف تعقد اختبارات للمرشحين لهذه الدورات وسوف يتم اختيارهم من قبل لجنة القبول الخاصة.
مساهمة الادارة المدنية: كل مشترك انهى الدورة بنجاح وحصل على شهادة الاتمام سوف يتم ارجاع ٥٠٪ له من قيمة تكاليف الدورة التي اشترك بها وذلك مساعدة من الادارة المدنية.

اعلان خاص (مركز ايرز للسياقة)

نلفت انتباه جميع السائقين الذين تم تسجيلهم بمركز ايرز للسياقة للاشتراك بدورة (سائقي سيارات الاسعاف) ان تاريخ افتتاح الدورة تحدد بتاريخ ١٥/١٢/١٩٩١، الساعة ٧٫٣٠ صباحا بمركز ايرز، وكل من يتخلف عن الحضور بهذا اليوم سوف يحرم من اشتراكه بهذه الدورة.

ادارة العمل والتدريب المهني
بقطاع غزة

العالم الجديد!! العالم الجديد!! العالم الجديد!!
الجديد في هذا العالم
تقدمه لك
ستاندرد STANDARD
الرائدة في عالم الأدوات الصحية والتدفئة المركزية
مستوردة مباشرة من كبرى المصانع الفرنسية
IDEAL STANDARD
أيديال ستاندرد
تشكيلات جديدة والوان جذابة
الاسعار مدهشة
طقم حمام ٨٩٠ شيكل
عرض خاص ولمدة محدودة
مغسلة مع رجل ٣٠٠ شيكل
اجهزة التدفئة المركزية
مجانا
١- صيانة لمدة عامين
٢- تركيب وتشغيل المرجل
خصم ١٠٪ على الاسعار
القطع متوفرة باستمرار
تسليم فوري للبضاعة
البيع بالجملة والمفرق
بيديه ١٩٠ شيكل
مرحاض مع نياجارا ٤٠٠ شيكل
شركة ستاندرد للأدوات الصحية والتدفئة المركزية
نابلس - شارع فيصل - هاتف ٧٧٠٣٦ فاكس ٧٨٢٨٩
مطلوب موزعون لمناطق جنين - طولكرم - قلقيلية ...

مؤتمر مدريد وخيارات اميركا في الشرق الاوسط

ريتشارد موري

■ لم يحاول احد خداعنا في شان مدريد. لقد حذرونا من الاسراف في التفاؤل. وكنا مستعدين للاكتفاء بالاثارة التي توفرها رؤية الاعداء القدامى يجتمعون في قاعة واحدة لبداية جديدة لعملية السلام. ولم يتوقع من اي من الوفود ان يلمح علانية الى انه يحمل في جعبته مواقف تنازلية احتياطية. كما لم يقدم بالتالي اي من الاطراف شيئا جديدا، وذلك ربما باستثناء المندوب الفلسطيني الذي ايد التفاوض في شان تدابير موقته «.. شرط الا تتحول الى دائمة». وعدا ذلك لم يسمح العالم متكلما يستعمل المنبر للاشارة الى استعداده لتغيير مواقفه التي طالما اقنعت خصومه انه ليس جديا في البحث عن السلام.

تسابق العرب والاسرائيليون منذ اربعين عاما على تأكيد رغبتهم في السلام. وأصر كل من الاطراف على ان العقبة الوحيدة هي عناد الاخر. وها هي الاطراف تتعرض قريبا مع بدء المحادثات الثنائية لضغوط شديدة من العالم الذي نفد صبره في انتظار حل للصراع الاقليمي الذي يبدو من دون نهاية. ولذلك لا بد ان الاطراف الاقليمية تشعر بالرهبة عندما تبدأ التفاوض.

هناك ثلاثة اسئلة من المفيد طرحها قبيل بدء المفاوضات الثنائية. اولا: هل كانت الاطراف مستعدة فعلا لمدريد؟ ثانيا: هل يمكن ان تطلق الجهود الاميركية، التي تمكنت في النهاية من جمعها في المفاوضات، عملية تضر بالنتيجة باستقرار المنطقة؟ وثالثا: كم من الجهد الاضافي على الولايات المتحدة ان تبذله من اجل السلام الذي طال انتظاره في الشرق الاوسط؟

الجواب عن السؤال الاول سهل نسبيا. قد لا تكون الاطراف بذلت ما يكفي من التفكير في اساليب جديدة للمفاوضات، الا انها ذهبت للتحادث لان عقود الصراع انهكت المنطقة في شكل ملموس. وكان لا بد لهذا ان يحدث قبل ان يكون هناك اي امكان لتفكير الاطراف في تعديل مواقفها المعهودة. ويسود العرب كما الاسرائيليين شعور بالمرارة من عقود الصراع التي ابطات تنميتهم الاقتصادية والاجتماعية والسياسية. ويدرك الجميع ان منطقتهم لا يمكن ان تبقى في معزل عن تيارات الراي الجديدة في العالم، وبينها المشاركة الاوسع من الشعوب في صنع قرار حكوماتها. ويشعر الاسرائيليون، وهم على حق في ذلك، بالضرر الذي يلحقه استمرار احتلال الاراضي التي استولوا عليها عام ١٩٦٧ بالمثل الديمقراطية التي يريدونها لدولتهم اليهودية وكذلك بصورتهم في الخارج.

اما العرب فقد جاؤوا لسبب آخر ربما لم يدرك الاسرائيليون عمقه بعد، وهو ان نهاية الحرب الباردة انهت الدافع الاساسي لواشنطن وموسكو في السعي الى التحالفات الاستراتيجية في المنطقة وتطويرها.

اما السؤال الثاني فيصعب اعطاء جواب جازم عنه. ومن الحماقة القول ان مؤتمر مدريد ربما مهد لحرب، اذ لا حرب عربية ـ اسرائيلية متوقعة على الاقل لسنوات عدة، وذلك مهما كانت نتيجة المفاوضات الثنائية. وقد شكلت الكارثة التي حلت بالعراق بعد مغامرة صدام حسين تحذيرا للعرب والاسرائيليين على السواء ان العالم لن يتسامح مع محاولات حل الخلافات باستخدام القوة. واذا وقعت حرب اخرى فلن يكون سببها مؤتمر مدريد.

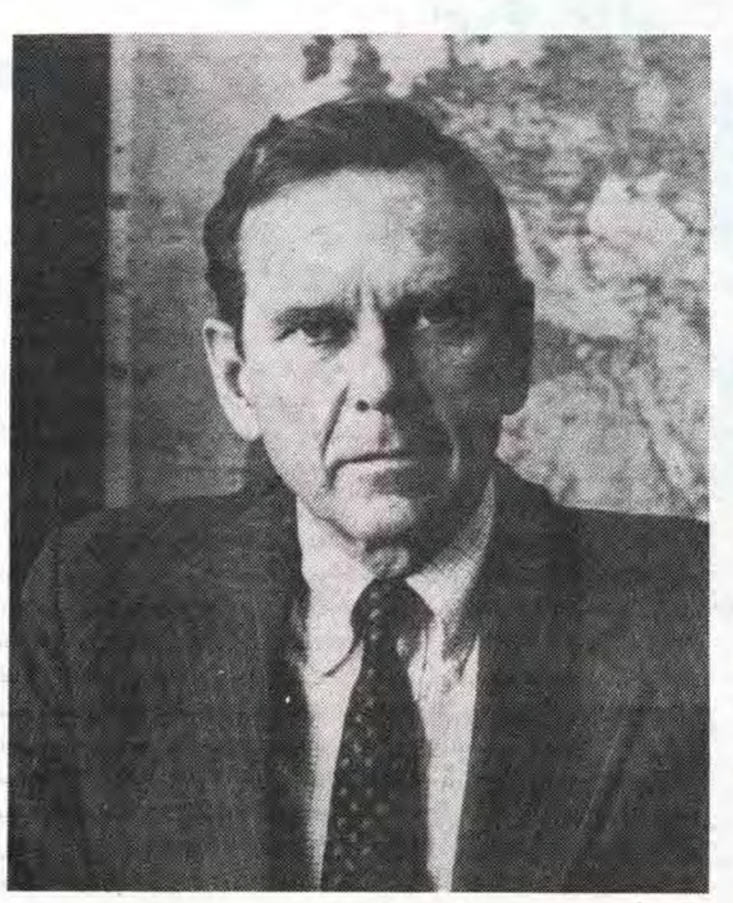

ريتشارد موري

الا ان علينا ان نعترف في الوقت نفسه بان السباق العسكري مستمر. وترددت اخيرا التقارير عن مبيعات الصواريخ من كوريا الشمالية وتشيكوسلوفاكيا الى سورية. اما اسرائيل فيمكننا حتى دون ان نصدق كل التقارير الحديثة عن برنامجها النووي ان نثق بانها ستستمر في جهودها للتفوق في السلاحين التقليدي وغير التقليدي، ولا تزال محاولات الادارة الاميركية التعاون مع بريطانيا وفرنسا والاتحاد السوفياتي والصين لوضع شروط تحدد مبيعات السلاح الى الشرق الاوسط في مراحلها الاولى وادرجت الدول الرئيسية في المنطقة محادثات السيطرة على مستوى التسلح في جدول اعمالها، الا ان سورية قد تقاطع اللجنة المختصة بهذه القضية وكذلك بالقضايا الاقليمية الاخرى.

هذا الوضع يشكل وصفة جاهزة لايصال المفاوضات الى الطريق المسدود. فالاسرائيليون لن يستطيعوا التفاعل مع مبدأ الارض مقابل السلام، او بتعبير ادق الانسحاب مقابل السلام، في غياب ما يدل على ان لهذا السلام محتوى حقيقيا. كما سيتمسك بعض الاسرائيليين، بالطبع بموقف حكومة ليكود لعام ١٩٧٩ القائل بانها نفذت ما طلبه قرار مجلس الامن الرقم ٢٤٢ منها باعادة سيناء كاملة الى مصر في اطار معاهدة السلام المصرية ـ الاسرائيلية. وطريق البدء باقناع الراي العام الاسرائيلي بأن الدول العربية جادة في طلب السلام هو التوقف عن حصر الكلام بالانسحاب مقابل السلام والبدء بالتفاوض في شان ما يمكن ان يحققه السلام. والطريقة الاصلح للبداية هنا هي الشروع بالتحادث عن القضايا المعقدة والجوهرية بالنبة الى المنطقة مثل السيطرة الاقليمية على مستويات التسلح والتوزيع المنصف للموارد المائية البالغة الشحة في المنطقة.

كما يجب، في المقابل اقناع سورية ان اسرائيل لم تعد، كما راتها سورية منذ عام ١٩٤٩، تلك الدولة التوسعية، خصوصا منذ احتلال الجولان والضفة الغربية وغزة عام ١٩٦٧، ثم اقامة حزامها الامني في جنوب لبنان.

والسؤال الاكثر مباشرة الان هو: الى اي حد يجب على الدول الخارجية بذل الجهد في عملية السلام للشرق الاوسط؟ ان الولايات المتحدة والاتحاد السوفياتي، كرئاسة مشتركة لمؤتمر مدريد، ينهيان دورهما الرسمي في العملية باختتامه. ولا دور لهما في لمحادثات الثنائية الا بدعوة من الطرفين ويتوقع ان توجه دعوة مثل هذه الدعوة في وقت قريب اذا افترضنا ان الاطراف ستتفق على الاستمرار في التحادث بعد ان تدرك ان المواقف «الحقيقية» للخصوم لا تختلف كثيرا عن المواقف المعلنة. ولم يتضح بعد مدى الجهود التي يمكن ان تقوم بها موسكو وفاعليتها. وقد يقتصر دورها على ابداء حسن النية. الا انها لا تزال تحتفظ بنفوذ في المنطقة بفضل تعاونها القديم والوثيق مع سورية والفلسطينيين. كما ان الاسرائيليين يعطون اهمية لادامة علاقات طيبة مع السوفيات من اجل ضمان استمرار تدفق المهاجرين اليهود.

هكذا سيقع العبء الرئيسي لمهمة ادامة المحادثات وتوجيهها نحو ما يمكن من نجاح على عاتق الولايات المتحدة.

ويمكن القول ان الرئيس بوش وفى بوعده في السعي الى حل الخلافات بين العرب واسرائيل عن طريق دعمه جهود وزير خارجيته جيمس بيكر لعقد المؤتمر وبدء المحادثات الثنائية. الا ان الرئيس على رغم احتفاظه بشعبيته الواسعة في الداخل يواجه اتهامات متزايدة، على الاقل من وسائل الاعلام والحزب الديمقراطي، باهمال القضايا الداخلية. ولا بد انه يعرف، كما يظهر تاريخ المحاولات الاميركية لدفع عمليات السلام في المنطقة، ان عليه ان يستمر في تخصيص جزء مهم من وقته لها، ايا يكن الشخص الذي يعينه مندوبا خاصا للقيام بالمهمة. ولكن هل يرى الرئيس ان القضية تستحق وقته؟

لقد سمحت نهاية الحرب الباردة وهزيمة العراق باطلاق هذه المبادرة الاميركية، الا ان المفارقة هي ان نهاية الحرب الباردة والهزيمة الغتا في الوقت نفسه اية حاجة مباشرة للولايات المتحدة لمتابعة السير في هذا الطريق المتعب الذي لا بد ان يكون بطيئا ويمكن ان ينتهي من دون نتيجة كما حصل في السابق.

وليس هناك اليوم خوف من مواجهة سوفياتية ـ اميركية مسلحة في شان الشرق الاوسط ومع ان الحرب مع العراق لم تات بحل لمشكلة الطاقة لدينا كما لم تلغ الحاجة الى اعادة نظر جادة لسياستنا الخاصة بالطاقة، فان العربية السعودية اصبحت في مامن وسيعود انتاج النفط في الكويت خلال سنتين الى ما كان عليه. كما حصلنا نتيجة الحرب على علاقات امنية اوثق مع الدول الاخرى في مجلس التعاون الخليجي.

ولا تواجه اسرائيل حاليا خطر الحرب. وحتى اذا كانت طهران جادة في هدفها المعلن بإنهاء دولة اسرائيل، فهذا خطر تمكن السيطرة عليه. اما مصر فهي صادقة في طلب السلام الشامل وتشعر ببعض القلق من بقائها الدولة العربية الوحيدة التي اقامت سلاما مع اسرائيل. وحتى ان السلام بين مصر واسرائيل لا يزال «باردا» اي محدودا، فان الطرفين لا يريدان انهيار المعاهدة.

وهناك مساندة اميركية واسعة لمساعدة اسرائيل على البقاء كدولة يهودية ديمقراطية. وستساعدنا معاهدة سلام تضمن حدودا امنة ومعترفا بها لاسرائيل وانسحابا من الاراضي المحتلة عام ١٩٦٧ على تحديد علاقاتنا في المنطقة. وليس لنا الا ان ننتظر لنرى ما اذا كانت نهاية المفاوضات ستشهد اتفاقا على دولة ما للفلسطينيين. ولن يحصل مئات الالوف من اللاجئين الفلسطينيين الذين فرضت عليهم الظروف السياسية للمنطقة حياتهم التعيسة الحالية، على فرصة للعيش الكريم الا عندما تتمكن الاطراف الاقليمية من حل المشاكل الاساسية.

اذن فالمنطقة ستبقى قلقة. وقد يؤدي استمرار المواجهة العربية ـ الاسرائيلية في النهاية الى الاضرار باصدقاء اميركا ومصالحها الاقتصادية لكن الدعوة الى استمرار المساهمة الاميركية تستند تحديدا الى اننا نساهم في البحث عن السلام في الشرق الاوسط منذ زمن طويل وامامنا فرص جديدة لتحقيقه.

ولا يمكننا ان نتوقع للقيادات الاقليمية ان تستمر في مفاوضاتها من دون وساطة اميركية فاعلة. واذا تخلينا عن هذه المهمة فليس هناك من يقوم بها وسيعني انسحابنا الحكم على المنطقة بالبقاء في وضعها التعيس الحالس واستمرار تدهور فرص السلام لشعوبها.

* عضو مجلس العلاقات الدولية في نيويورك، مساعد وزير الخارجية الاميركية لشؤون الشرق الاوسط في ادارة الرئيس رونالد ريغان

قراءات لايام مدريد (١)

بقلم: نبيل عمرو
عضو المجلس المركزي الفلسطيني

لم يكن باستطاعة اي عربي... ان يتابع ما حدث في مدريد على مدى الايام الثلاثة «الاحتفالية» بتجرد كامل... كانت المشاعر هي الاساس... والعقل السياسي متأثر الى ابعد مدى بهذه المشاعر، سوى انا بعد مرور ايام قليلة على تلك الملحمة العاطفية والشعورية الفريدة... لا بد ان نحاول استخلاص اسس محددة نبني عليها محاور صراعنا القادم... واضعين في الاعتبار تلك الحقيقة البديهية التي تقول: ان معركة المفاوضات، اكثر تعقيدا وصعوبة من اي معركة اخرى!!.

ولانه كان واقعنا السلبي، كعرب، على مدى حقبة الصراع العربي الاسرائيلي المديدة قد علمنا محاكمة الامور من ارضية عدم الثقة بالذات، بحكم طغيان العوامل السلبية على واقعنا... فانني ساحاول في ما اكتب هذه المرة.. ان انطلق من ارضية مختلفة... اجتهد بوصفها: ارضية.. الثقة بالذات.. ولكن!!!.

وهذه.. (اللكن).. ضرورية من اجل وضع حد فاصل بين المغالاة في الايجابية والمغالاة في السلبية... اللكن هذه.. هي المساحة الواسعة التي ساكتب فيها عن الغد الذي ينتظرنا.

ماذا حدث في مدريد

اطلق جورج بوش. بوصفه عراب العملية الراهنة جملة وتفصيلا اخطر واعقد عملية سياسية استراتيجية في هذا العصر.. وبدا واضحا من كلامه ان الولايات المتحدة الاميركية.. تعمل من اجل امر يكون فيه الاستقرار في الشرق الاوسط الحلقة ما قبل الاخيرة من حلقاته.. وما تعمل الولايات المتحدة من اجله بالضبط هو نظام دولي جديد... يجري تعميمه بعقل اميركي يضع في اعتباره اول ما يضع المصالح العليا للولايات المتحدة الاميركية... اما تنفيذ هذا التصميم الاميركي... فلا بد ان يقع على عاتق القوى الحية في عالمنا المعاصر!!.

لقد حدث ما يشبه المناورة بالعتاد الحي لتحقيق هذا النهج في الخليج، حيث ظهرت على نحو واضح احجام القوى الدولية في الواقع الراهن للعالم، وما جرى في مدريد خاصة في جلستي الافتتاح والختام.. اظهر ان ذات الشيء يجري ازاء الشرق الاوسط. ولكن دون قعقعة السلاح... وبارقى وانعم العبارات الاخلاقية الممكنة..

ومع ان المقارنة بين ما جرى في الخليج.. وما يجري في مدريد.. امر يبدو من حيث الشكل والاطراف مختلفا جدا.. الا ان الاتحاد في الجوهر يبدو عميقا ومتكاملا.. ويمكن الاشارة اليه باختصار:

●● تفاهم اميركي سوفياتي مطلق..

●● تورط اوروبي تحت سقف اذعان موضوعي لزخم الثقل الاميركي.. مع مظهر متواضع للاستقلال في الوضع والدور مختلف.

●● فريق الالوان... ولكنه في نهاية الامر يلعب على ارض واحدة وفي اطار تصميم هندسي واحد...

في الخليج.. كانت المنطقة كلها الضحية.. وخرجت اميركا كاول واكبر المستفيدين وعندنا ستكون الحقوق التاريخية هي الضحية.. وفي حال التوصل الى تسوية يكون النظام الدولي الجديد المصمم اميركيا.. هو الفائز الاكبر...

ومع ان الجلسات الافتتاحية غالبا.. ما تكون ذات طابع احتفالي ولا تصلح لان تكون اساسا جوهريا للتقويم... الا انها في مدريد.. كانت وعلى نحو دقيق عرضا علنيا لمنعطفات و آفاق التفاوض...

وفي نفس الوقت كان استعراضا وبارقى مستويات الاداء.. للامكانات المحشودة لمعركة المفاوضات..

وهنا ساحاول قراءة وقائع وانه يستحسن معرفتها بدقة دون زيادة او نقصان كي يكون البناء عليها راسخا وبعيدا عن احتمالات الانهيار..

ان حاجة النظام الجديد للاستقرار في الشرق الاوسط... وموقع العرب منه وكذلك موقع الاسرائيليين. مسالة بحاجة الى رؤية متانية...

ان هذه النقطة تبدو في حالات عديدة... كما لو انها الورقة التفاوضية الاستراتيجية التي يجري الصراع حولها بين الطرفين العربي والاسرائيلي.

العرب يقدمون عشرات البراهين الدامغة على انهم.. هم.. الاسمنت القوي الذي يحمي دعامات النظام الجديد في الشرق الاوسط.. والاسرائيليون من جانبهم... يحاولون بصعوبة بالغة اثبات العكس ولعله مفهوم تماما من هذا المنظار اصرار اسرائيل على جعل مسالة التشكيك في القدرة العربية والمصداقية العربية ركنا مركزيا من اركان معركتها الصعبة في هذا السياق..

وهنا... ودون التوسع في سرد مؤهلات القوة العربية في وجه مؤهلات القوة الاسرائيلية... يتعين علينا ان نقرا بموضوعية رؤية الاميركيين لنا.. انهم يرون ان ما حدث في الخليج لم يكن مجرد تمرد عراقي على البرنامج الاميركي الهادف الى بناء النظام الدولي الجديد، وانما كان في جوهر الامر انفجارا بديهيا قد يكون اخطأ التوقيت او الاتجاه... ولكنه كان حتميا نظرا للوضع الخاطىء للمنطقة بأسرها... واذا كان احتلال العراق للكويت فرض على الولايات المتحدة احضار نصف مليون جندي اميركي الى الشرق الاوسط، اضافة الى توفير انتشار دولي لم يسبق له اي مثيل في التاريخ، فان ما بدا منطقي تماما دون افصاح مباشر عنه، ذلك الاستخلاص العقلاني الذي يقول انه لن يكون باستطاعة اميركا فعل ذلك مرة اخرى في الشرق الاوسط، فلا القدرات الذاتية تسمح بذلك ولا العالم متوقف في تفاعلاته وراء السد الاميركي لذا.. فلا بد من الاقدام نحو الشرق الاوسط كمنطق اخر وباقل التكاليف... الا وهو التسوية!!.

وفي حالة كهذه تظهر استخلاصات سطحية كالقول.. ان امتناع اسرائيل عن ضرب العراق ومشاركة سوريا ومصر في حرب الخليج على الجانب الاخر خلق معطيات جديدة اظهرت ضرورة قيام الولايات المتحدة بتقديم بعض المكافات!!.

ان استنتاجا كهذا ينقصه الكثير من العناصر كي يكون منطقيا... لان الاستنتاج الاصح هو الذي يقول بان ما حدث في الخليج اظهر الحاجة الملحة لجهد سريع في الشرق الاوسط مع تعديل هام في المقاييس الاميركية!!.

ان الولايات المتحدة... تنظر الى منطقتنا بجدية اكثر من اي حقبة اميركية مضت... انها تسعى جاهدة لنزع الالغام الكامنة في جوفها من اجل ان لا تجد نفسها مضطرة في يوم من الايام الى الانخراط في حرب مباشرة كتلك التي وقعت في الخليج.. غير ان ذلك لا يعني اننا كعرب امام حتمية الاذعان لتنفيذ التصميم الاميركي لمنطقتنا بالمطلق. ان لنا رؤيتنا التي ينبغي ان تكون مستجيبة لمصالحنا الراهنة والمستقبلية، كما ينبغي ان يكون لنا دور فعال في بناء الاستقرار المنشود دوليا.. وذلك لا يتم على نحو جدي ان لم نضع القدرة العربية بكافة جوانبها في معركة التشكل الراهن للنظام الدولي القادم لانه لا بد واقعيا وعمليا ان تظهر مساحات اوسع من الايجابية الاميركية تجاهنا.

اننا نعيش عالما تسوده الارقام والحسابات... وبقدر ما ينمو رصيدنا المادي في هذا العالم المتحول، بقدر ما يكون الرقم العربي واضحا في معادلة العالم الجديد الان وفي الغد!.

قراءة في الاداء العربي

على مدى الحركة الاميركية نحو عقد مؤتمر السلام ـ تولد لدى العالم انطباع سريع بان العرب هم الجزء الاسهل في عملية التمهيد لعقد المؤتمر.. وان (اللا) العربية انعدمت تماما لتفرد المسرح الدولي بأسره للاء واحدة هي (اللا) الاسرائيلية وللحق كانت هناك لاء فلسطينية متفرقة سوى انها في جوهر الامر كانت من قبيل تفعيل (النعم) وتطوير معطياتها!! ولنعترف ونحن في بداية طريق المفاوضات اننا كمراقبين سياسيين... كنا ننظر للنعم العربية باستخفاف متماد.. لم نكن نجنح الى اعتبارها اداء بارعا للعمل السياسي... وانما اذعان مستكين للضغط الاميركي...

وقد لا يكون مناسبا الان التراجع عن هذا الانطباع... ذلك ان مسالة الصراع التفاوضي.. امر لا تجوز عليه احكام الانطباعات السريعة.. فهو صراع لا بد ان يحظى اطرافه بفوز نسبي بالنقاط... ولا احد يفوز بالضربة القاضية... لذا... فانني ارى ان خلع صفة الاذعان على النعم العربية.. مثل خلع صفة البراعة امر سابق لاوانه، ولنترك هذه التحديدات القاطعة للتاريخ بابعاده المستقبلية التي سنراها او سيراها غيرنا..

ان الاداء العربي في مدريد.. كان مناسبا تماما للوعي العربي.. كان اداة تكاملت فيه لغة الموقف السياسي على نحو مدهش... كما تكاملت فيه صورة الجانب الايجابي للوضع العربي، قوة سورية.. عدالة فلسطينية.. جاهزية اردنية لتوفير المخارج... مع استعادة موفقة للنفس العربي في الخطاب اللبناني... وايضاح تاريخي جاء في وقت مناسب عن صلابة مصرية، في التمسك بالحقوق العربية... اما الحضور الرمزي لباقي المجريات العربية فقد بدا من وراء الصمت جدارا يدعم المفاوض العربي وليس بوابات يعبر منها المعتدي لاسرائيل!!.

هكذا... ظهرت الصورة العربية في مدريد... صورة متكاملة الالوان والملامح... متقنة الاداء والعرض.. هادئة الاعصاب واثقة الى حد كبير من دقة الاوراق... وتناسقها.

ولكي لا نبتعد كثيرا عن ضرورات التحذير او الاستعراض للقدرات.. فان اللكن هنا... تظهر على نحو ملح!!.

ان الاداء العربي العلني ـ امام عدسات الكاميرات... كان موفقا حقا.. ولقد اسهم اسحق شامير بمنطقه ـ غير العصري ـ في مضاعفة تأثير الاداء العربي على العقل العالمي بكافة شرائحه... غير ان ذلك شيء والتفاوض في الغرف المغلقة شيء اخر.. فهل نؤدي دورنا بذات البراعة حول موائد المفاوضات!!.

ـ الجواب... (ذلك امر حتمي)... ان تناسق اللغة على شاشة التلفزيون يمكن ان يكون خطوة جوهرية نحو تناسق المواقف وراء الموائد!!.. لا اقول هذا الكلام وفق نزعة وعظية تختار توصيات عامة وانما وفق ظهور الحاجة العربية الى المزيد من التماسك والانسجام... لقد حصدنا ميداليات اولمبياد مدريد بالتناسق اللغوي والمظهر الحضاري، وبوسعنا حصد ميداليات اكثر جدية باعتماد العمل كفريق واحد يؤدي لعبة واحدة على ملعب واحد... ولو دققنا في الطروحات الاجتهادية العربية التي سبقت مدريد، او التي ترافقها، فاننا نلاحظ انها في حقيقة الامر ليست فروقات جوهرية وان بدت كذلك فان التفاهم المسبق حولها اظهر امكانات هائلة لتجاوزها او جعلها في سياق اداء سياسي متطور بمثابة مزايا يستفيد منها الجانب العربي كله.

ان روح الفريق الواحد يجب ان تسود في اعماق المفاوضين العرب جميعا اما وضع الخطط التكتيكية المفضية الى النتائج الجوهرية الفعالة فانها ستكون الاسهل والابرع حين تتكامل القدرات والطاقات التفاوضية على ارضية الثقة والتقيد بالحاجة الجماعية لذلك.

الاداء الاسرائيلي

ورغم كل التوجهات العارمة التي اصدرها علماء النفس الاسرائيليون كي يبدو اسحق شامير واثقا من نفسه... جاهزا للعمل ببراعة وفق القواعد الجديدة للعبة التفاوض، الا ان التجهم الذي طغى على وجهه ووجوه الذين يجلسون وراءه... كان كافيا لمعرفة مدى الرعب الاسرائيلي من مؤتمر السلام، ومدى الارتباك من مجرد تذكر ان لقاء مدريد هو بداية لعملية سلمية كبرى في الشرق الاوسط!!.

ورغم كل الهالة الدعائية التي اصطنعتها آلة الاعلام الصهيونية في الجلسة الافتتاحية، الا ان ذلك لم يردم الفجوة الحضارية الهائلة التي راها العالم بين الصورة الاسرائيلية، والصورة العربية، وهنا اخص (لاعتبارات ذات مغزى عميق) الصورة الفلسطينية!!.

لقد ظهر اسحق شامير، اثناء استماعه للخطب... كمن توقف مذهولا بعد ان نفدت طاقته على تعداد الضربات التي كيلت اليه، كان الخطاب المصري موجعا.. والاشارة السوفياتية الخفيفة للحقوق الفلسطينية مبعث خوف مما هو اكبر... اما مجرد ظهور حيدر عبد الشافي الشيخ الاسير في وضع المفاوض المتكافىء امام اسره وجها لوجه، فلقد كان ذلك كفيلا لدفع شامير الى حالة من انعدام التوازن.

لقد جاء خطاب الافتتاح الإسرائيلي مثل شيء ما مستعار من العصور.

بسم الله الرحمن الرحيم
«يرفع الله الذين آمنوا منكم والذين أوتوا العلم درجات»
حتى نزيد من عطاء صرحنا الشامخ (رابطة الجامعيين) نصنع من أنفسنا وقوداً لهذه المؤسسة الرائدة ... من خلال خبرتنا الطويلة .
الكتلة المستقلة
منكم ... ومن أجل طموحاتكم وآمالكم برئاسة
الدكتور محمد اديب القيسي
الرئيس الحالي لمجلس الرابطة .. نائب رئيس الهيئة التنفيذية لمجلس التعليم العالي
وبعضوية كل من الاساتذة اصحاب الكفاءة والخبرة
الاستاذ احمد بصيلة
المهندس راتب البكري
الاستاذ محمد عبد مسك
المحاسب محمد ابراهيم ناصرالدين
الاستاذ نبيل الفلاح
الاستاذ محمد ماهر بدر
الاستاذ نايف الرجوب
الدكتور حسين الوحوش
شعارنا ... رابطة الجامعيين لكل الجامعيين

علقم للتنظيف
ALQAM CLEANING
& Polishing Tiles & Ground Floors
Compressor Sand Plasting
الصّيانة والنظافة
هي :. اختصاصنا
وصلتنا حديثاً كمبريسات لتنظيف حجر العمارات
بواسطة الماء والرمل معاً
ونحن على استعداد
تلميع وتنظيف وجلي جميع انواع البلاط والرخام (بولش)
تنظيف الصيني ـ الكرامبكا، برك السباحة، الزجاج
والالمنيوم، جلي حجر العمارات بالرمل بواسطة الكمبريسات
ازالة الصدأ والتحوير والزيوت عن البلاط
بيع مواد التنظيف ماركة جونسن
بيع ماكنات التنظيف والجلي ـ ايطالي ـ الماني
رام الله/ شارع رام الله ـ القدس ـ عمارة بنك القاهرة عمان الجديدة
تلفون المكتب من الساعة ٨ ـ ١ / ٩٥٦٢٤٦
تلفون بعد الظهر مساء ٨٥٩٦١٤ ـ ٨٣٠٦٨٠
برقياً .... علقمكو

HOTEL فندق
Hijazi Palace حجازي پالاس
اربد
فندق حجازي الراحة الكاملة بين يديكم
خصم خاص لأهالي الضفة والقطاع
الراحة ودفء الضيافة العربية المميزة
أهلاً وسهلاً في عروس الشمال
تلفون ٢٧٩٥٠٠ تلكس ٥١٥٤٠ اد ص.ب ١١١٥ - اربد - الأردن

السلام والعالم والنظام الدولي الجديد؟

■ في هذا المقال سلسلة بحث «عن العالم والنظام الدولي الجديد»، يكشف نهاد الغادري قصتين من اوراقه السرية: القصة الاولى ما رواه له انور السادات يوما حول حرية القرار الاسرائيلي او العربي، ويؤكد انهما معا متعادلان في الاسترهان، وان اختلف التقدير الاميركي لكل من ضعف العرب هنا وقوة «اسرائيل» هناك. والقصة الثانية حول المؤتمر الدولي مع الملك فيصل وقناعته ان الهدف من المؤتمر هو اقتسام المنطقة والعرب، والمحافظة على «اسرائيل» وبقائها. انها حقا لقصة طويلة. ومسرحية مثيرة نشهد فصولها اليوم، تتقرر فيها المصائر وترتسم حدود النفوذ الدولي في نظامه الجديد!!.

لعل المناسبة تسمح برواية تكشف جانبا من حقيقة حرية القرار الاسرائيلي، في مواجهة القرار الاميركي. ومن خلال توافق المصالح واختلافها. ولمن تكون الغلبة اذا ما تقابلت المصلحتان، او تواجه القراران؟

وها نحن هنا نضع القصة، بمدلولها البعيد، امام القارىء.

روى لي الرئيس انور السادات القصة التالية، قال:

«بعد اتفاقات كامب ديفيد، وخلال مناقشة اجراءات التنفيذ، اختلفنا مع الاسرائيليين حول موضوع القوة الدولية على الحدود، وكان الخلاف حول التفاصيل، ولمع في ذهني - يقول الرئيس السادات - خاطر جريء. لماذا لا نتفق مع الاسرائيليين مباشرة، ولا حاجة بنا معا لقوة دولية؟ يكفي ان نقيم قوة مشتركة مصرية - اسرائيلية وتنحل المشكلة. واتصلت برئيس وزراء «اسرائيل» بيغن وطرحت عليه الفكرة وقلت انها قد تكون اختبارا جيدا للعلاقات. صمت بيغن على الهاتف قليلا، ثم وافق عليها بحماس واعتقدنا معا ان الخلاف قد انتهى.

بعد ايام كان وزير خارجية «اسرائيل» في زيارة لواشنطن، وحضر وزير خارجية امريكا - يومذاك - المستر فانس وهو من حمائم الادارة الاميركية حفل استقبال اقيم للوزير الاسرائيلي، وساله خلال الحفل عن فكرة الاتفاق المصري - الاسرائيلي على القوة المشتركة دون مشاركة اخرى. وتابع فانس يقول ابلغ المستر بيغن ان الاتفاق من وراء ظهر امريكا، وان القوة المشتركة يجب ان تتضمن وجودا اميركيا من خلال قوة دولية، انكما - ويقصد مصر و«اسرائيل» - تتجاوزان الخط الاخضر. ارجو ان يكون هذا مفهوما وواضحا.

وبعد ايام، يقول الرئيس السادات، اضطررنا الى العودة الى بحث القوة الدولية المشتركة التي كان هدفها الحقيقي ان تكون امريكا موجودة بيننا.

وتابع الرئيس السادات: اننا نخطىء اذا اعتقدنا ان «اسرائيل» تملك من اوراق وجودها وسياستها اكثر مما نملك. اننا جميعا هناك في امريكا جزء من استراتيجيتها الكبرى. وحين قلت ان اوراق اللعبة هي في يدها - اي امريكا - بنسبة ٩٩٪ فقد كنت اعني نحن و«اسرائيل».

واذن فان قصة اللوبي اليهودي تعطى - في قناعتنا اكثر كثيرا من حجمها في الواقع. لا شك في وجود قوة الضغط الصهيونية - اليهودية المنظمة، ولا شك في نفوذها وانتشارها، وقدرتها على التاثير. الا ان دورها الكبير هذا يتمم السياسة الاميركية، ويتضاءل في لحظة التناقض والاختلاف ما بين المصلحتين: مصلحة امريكا كما تفرزها قواها الاقتصادية والسياسية، ومصلحة «اسرائيل». ويدرك اللوبي الصهيوني - اليهودي هذا بوضوح، وهو يعمل على نحو مستمر من اجل تطابق المصالح والمواقف، متجنبا ما يجعلها تختلف، مستخدما معرفته الشاملة لمواقع القرار والنفوذ والمصالح. ونعيذ القارىء من ان يصدق الكثير الكثير من تمثيليات الخلاف، فكلها يدخل في باب خداع الخصم، لجعل السياسة الاميركية تتحرر من التزام اضطرت اليه، او تبيع العرب غالبا موقفا لا يسمن من جوع الى حق!

وكثيرا ما تشارك قوى الضغط هذه الادارة الاميركية في التمثيلية لتمريرها، وكثيرا ما ينخدع العرب، فيظن هذا الحاكم او ذاك النظام انه سجل هدفا في المرمى الاسرائيلي، او حقق نصرا في واشنطن!!

وليست قصة الجاسوس الاميركي «بولارد» الا واحدة من الحقائق المكتومة في العلاقة الاميركية - الاسرائيلية. فلقد كشفت تلك القصة حقيقتين:

اولا: ان «اسرائيل» لا تثق تماما بامريكا، بالرغم من كل تلك العلاقة الاستراتيجية الخاصة، وادراك «اسرائيل» انها باقية بارادة امريكا، ويمكن ان تزول - لو اقتضت المصلحة الاميركية يوما ذلك - بارادتها ايضا.

ثانيا: ان امريكا لا تعطي «اسرائيل» الا ما تستخدمها به، اي ما هو جزء من لعبة السيطرة على العالم العربي، موقعا جغرافيا، وموارد، صحيح انها تعطيها الكثير، ولكن من ضمن حسابين اثنين:

أ - بقاء «اسرائيل» قوة اقليمية مهيمنة، مخشية، قادرة على التفجير المحسوب.

ب - استنزاف موارد العرب بالتسلح، واسترهانهم في لعبة الخوف والتجزئة والصراعات.

ونعود الى السؤال المحدد.

هل يختلف مشروعا السلام الاميركي - الاسرائيلي، ام يتفقان؟

■أنور السادات يروي لي كيف منعت واشنطن اتفاقا مباشرا ما بين مصر و«اسرائيل» لتفرض وجودها على أية تسوية!.

وسؤال لا يقل اهمية عنه، في المعنى العام للتسوية المقبلة. هل ستكون التسوية المفروضة تسوية عربية - اسرائيلية، ام هي تسوية اميركية - عربية، وما هو الهدف الحقيقي منها؟ ان لهذا السؤال والجواب عليه اهميته في هذه المرحلة لسبب بسيط وهو ان العرب و«اسرائيل» لن يسمح لهما كطرفين متقابلين، وتحت اي ظرف ان يضعا اية تسوية خارج الرقابة:

في قناعتي ان لامريكا مشروعها الخاص والمستقل في هذه المرحلة، وهو مشروع محكوم باعتبارين:

- ● بقاء «اسرائيل» وأمنها في حدود ما تقرر المصالح الاميركية لها..
- ● واراحة اصدقائها من الحكام العرب، الذين وقفوا خلفها في تدمير العراق، وينتظرون مؤتمر السلام - ربما - ليتحرروا اكثر وابعد من التزاماتهم القومية.. اكاد اقول والدينية ايضا!!

وفي قناعة الدوائر الاميركية اليوم ان تسوية النزاع العربي - الاسرائيلي، هي امر ممكن على ارضية حرب الخليج الشرقي ونتائجها. فالكل خائف مذعور يتلمس رأسه، ويتحسس كرسيه من تحته، وتعتقد امريكا ان التسوية، فضلا عما تحققه لـ «اسرائيل» من مكاسب اذ هي تحسم امر الاعتراف العربي بها، فان هذه التسوية ستزيح عن كاهل امريكا عبء المساعدات لـ «اسرائيل»، وسيتحول هذا العبء الى بلدان الشرق الادنى، وبخاصة الخليج! فمن شروط التسوية الاميركية المضمرة ان تندمج «اسرائيل» في حياة المنطقة اندماجا عضويا يتيح لها ان تعيش على مواردها!

اما المشروع الاسرائيلي فهو مشروع الحد الاقصى الذي يستدرج الرفض. «اسرائيل» لا تريد السلام الان وانما تريد الحديث عن السلام والشروط، في عملية الهاء ومماطلة هدفها الحقيقي كسب الوقت. الوقت هو العامل الاكثر اهمية الان من السلام لـ «اسرائيل». انه يمنحها ما تحتاج اليه لتوطين واستيعاب المهاجرين اليهود من الاتحاد السوفياتي، وهو ما سيفرض على الارض واقعا جديدا تنطلق منه التسوية المؤجلة. مثل هذا الواقع الجديد يحتاج الى عشر سنوات قادمة، مما يجعل التسوية الاميركية اكبر بكثير في توقيتها من التسوية الاسرائيلية التي لم تنضج بعد.

وبالرغم من ان «اسرائيل» لا تملك في مواجهة الاصرار الاميركي القدرة الحقيقية على الرفض، فانها قد تعمد الى الهرب.

كيف؟

- ● قد تهرب الى حرب جديدة وليس اسهل من افتعال اسبابها على حدودها مع لبنان، او الاردن!
- ● وقد تهرب الى الانتخابات لتعطل التوقيت الاميركي دون ان تقول «لا» لا صريحة!
- ● وقد تهرب الى تغيير قيادة حزبها الحاكم، باستقالة شامير مثلا، ومجيء شارون! قد لا تفعل ذلك الان، ولكنها تحتفظ بخيارها وتوقيتها لتفتعل سببا تبرر به وقف المفاوضات، وستفعل ذلك بشكل خاص اذا ما هي استشعرت، في مرحلة ما من المفاوضات، ضغطا دوليا عليها، او هي آثرت الهرب من استحقاقات السلام!!
- ● وقد تفتعل «عملية كبرى» تنسبها الى هذا التنظيم «الارهابي» او ذاك، لتتذرع بها فتوقف الحديث عن السلام وتجمد مساعيه، وهو احتمال كبير!.

انها باختصار مرحلة جديدة من العلاقات الاميركية - الاسرائيلية تدخل الاختبار. وقد تنتهي اللعبة - في نهايتها - عند حدود جلسة او جلستين لمؤتمر السلام يتحقق به الهدف الاميركاني الذي هو كسر الحاجز النفسي، ويريح بعض الانظمة العربية التي تريد التحلل من التزامها القومي والديني، ثم تتوقف مسيرة السلام امام عقبات الرفض والرفض المضاد، ويتحقق الهدف الاسرائيلي بتاجيل التسوية!

وننتقل الى الجواب على السؤال الذي لم يسبق طرحه قط: هل التسوية المطلوبة، او المفروضة، هي تسوية عربية - اسرائيلية، ام تسوية اميركية - عربية؟ ان الجواب على هذا السؤال قد يكون اكثر ما في المؤتمر القادم أهمية، بل هو أكثر جوانب الصراع - العربي الاسرائيلي توضيحا للاغراض الحقيقية لكل فرقاء المؤتمر. وكدت احدد: فرقاء لعبة الامم!!

واستاذن القارىء في ان أعود قليلا الى الوراء.

في مطلع عام ١٩٧٠ كنت في الرياض، وكان الحديث اليومي بين المجموعة القريبة من الملك فيصل بن عبد العزيز، يدور حول المطلب العربي بمؤتمر دولي يرعاه الكبار، وذلك ثمناً لقبول البحث في تسوية الصراع العربي - الاسرائيلي.

وكان الراي العربي السائد بعد الهزيمة ان الصراع قد طال واستنفذ الطاقات والموارد، بغير أمل منظور! كان الطرح جديا، وكان للبعض أمل في ان يكون المؤتمر الدولي وسيلة لاجبار «اسرائيل» على العودة الى حدود عام ١٩٦٧، وهو المطلب العربي الرسمي يومذاك ومايزال؟

واستاذنت يومها في مكتب الملك الخاص ان اقول كلمة مخالفة، وربما جريئة في ذلك الحين. اذن لي الملك فيصل فقلت: اننا نبحث، ونطلب، بل ونلح على المؤتمر الدولي، فهل لنا مرة ان ندرس نتائجه مسبقاً، وان نضع تصورا لما يمكن ان يحدث؟

وصمت فيصل وتابعت: ثمة أربع قوى على وجه الارض اليوم يمكن لها ان تحسم الصراع - العربي الاسرائيلي، لا بما تملك من نفوذ سياسي فحسب، بل بما تملك من قدرة على تأجيج الصراع او حسمه عسكريا. هذه القوى الاربع هي:

اميركا، والاتحاد السوفياتي، وانكلترا، وفرنسا. انها وحدها التي تملك تكنولوجيا السلاح المتقدم القادر على حسم اية معركة عسكرية بين العرب و«اسرائيل». وتساءلت: اليس الامر كذلك؟

وصمت الملك. لم يقل شيئا ايضا، ولكنه كان يصغي، وتابعت: لنحاول ان نرى موقف هؤلاء جميعا من الصراع العربي - الاسرائيلي، لنرى ما اذا كان ثمة امل في ان نكسب احدا الى جانبنا يساعد على انهاء الصراع لمصلحة العرب.

وتابعت الحديث معددا موقف كل دولة من هذه الدول الاربع. قلت:

- ● امـيركا تريد بقاء وسلامة «اسرائيل»، مضافا الى ذلك عودة مصر وسوريا الى بيت الطاعة الاميركي، وكانت مصر قد اخرجها عبد الناصر من نظام التبعية، في محاولته الجريئة والخاصة لتحقيق قدر من الاستقلال في مواجهة المصالح الاجنبية. اما سوريا فكانت حالة خاصة، كانت الاجرأ - على ضعف بناها العسكرية والاقتصادية - فقد اربكت المنطقة بسياستها المتحررة، وكانت سياستها أقرب الى طموحها القومي، وأدنى من امكاناتها!
- ● انكلترا تريد بقاء وسلامة «اسرائيل»، مضافا الى ذلك المحافظة على مصالحها - النفطية بشكل خاص في المنطقة، والخليج الشرقي على التحديد.
- ● فرنسا تريد بقاء وسلامة «اسرائيل»، مضافا الى ذلك عودة نفوذها السياسي والاقتصادي الى كل من سوريا ولبنان، الموقعين الجغرافيين لاستعمارهما بعد الحرب العالمية الاولى. واذا كان الاستعمار في شكله العسكري لم يعد ممكنا، فان له اشكاله الاخرى الممكنة، وأهمها المصالح الاقتصادية، والثقافية التي ترفدها، والسياسة التي تعبر عنها!
- ● الاتحاد السوفياتي يريد بقاء وسلامة «اسرائيل»، مضافا الى ذلك طموحه بالحصول على موقع قدم في البحار الدافئة والخروج من اسر الصقيع، وربما تشييع المنطقة، اي جعلها شيوعية، وضمها الى امبراطوريته يومذاك!

واذن فنحن امام معادلة واضحة جداً: الدول الاربع الكبرى القادرة على التاثير في مجرى الصراع العربي - الاسرائيلي بما تملك من نفوذ دولي، ومن تكنولوجيا السلاح المتقدمة، تتفق على بقاء وسلامة «اسرائيل» جميعا وبغير استثناء. اين خلافها اذن؟ انها تختلف على حصة كل منها - اي الدول الاربع الكبرى - من المنطقة العربية. خلافها على النفط، والموارد، والموقع الاستراتيجي. باختصار: على المصالح، وكلها يصب عندنا وضدنا. اذن ما الذي يمكن ان يفعله مؤتمر دولي غير ان يكرس المصالح الدولية نهائيا في المنطقة، فيتقاسمها الكبار حصصا ومناطق نفوذ؟!!

انني - وما زلت اتحدث امام الملك فيصل - لا ارى في مشروع المؤتمر الدولي، الا مشروعاً لاقتسام المنطقة بين الكبار وتدويلها نهائيا، دون ان نحصل على شيء من اهداف كفاحنا القومي في مواجهة «اسرائيل».

وسكت انتظر رد فعل الملك يومذاك، ووقع كلامي، فاذا به يطرح سؤالا مباشراً: وما العمل اذن اذا كان العالم كله كما شرحت؟

قلت لا جواب عندي فعلا يا سيدي. ربما كان تاجيل الحل هو الافضل، وفي راي آخر قد لا يكون مقبولا. وقد يكون اجرا مما يسمح لاحد بالتفكير به اليوم، او طرحه. هذا الراي هو ان اي اتفاق ما بيننا وبين «اسرائيل»، مباشر، على ان يكون اتفاقا مجمعا عليه ومدروساً، هو اقل مخاطر بالنسبة للمستقبل. لا اقول انه الحل الامثل، بل الاقل خسارة. اننا مع العالم سنخسر فلسطين وبلادنا. اما مع «اسرائيل» فستكون الخسارة اقل. لا اقول هذا من موقع الاستسلام، بل من موقع الرؤية والتقدير. بالطبع افضل ان أرى بلدا عربيا، او اكثر، قادرا على تحرير فلسطين، ولكن اين هو؟ ان كل ما حولنا من اوضاع واوجاع يبعث على الياس، عربيا ودوليا. فلنحدد في هذه المرحلة من التاريخ خسائرنا، ولنبدا من البداية الحقيقية: من اكتساب القوة الذاتية التي هي اقتصاد، وتعليم، وبناء سياسي اجتماعي صحي. عند ذلك تختلف الامور، ويغدو مستحيل اليوم ممكنا غدا، في شروط مختلفة ومستقبل مختلف.

لم يقل الملك فيصل على عادته شيئا. وفي اليوم التالي قال لي الدكتور رشاد فرعون ان الملك طلب ان اكتب ما قلت، وان أعد به تقريراً خاصاً به.

وللحديث تتمة

نهاد الغادري

حرقه!
اسمع مني، وخذ ريني*!

أنت تعرف بالطبع ذلك الشعور.
حرقة ناتجة من تناول رغيف من الزعتر او ساندويش هبورغر اكلته في طريقك الى العمل... لذا انت بحاجة الى ما يخفف عنك.
«ديجستيف ريني» من انتاج مختبرات نيكولاس الرائدة في انجلترا في معالجة الحرقة (حموضة في المعدة).
«اقراص ريني» تقاوم الحرقة بفعالية كبرى وتعمل بسرعة ونجاعة. تباع على شكل اقراص ضاغطة، الأمر الذي يسمح بعثرتها في الجيب او في الشنطة.
«ديجستيف ريني» - الاسلوب المبتكر والناجع ضد الحرقة.

يباع في الصيدليات بدون وصفة طبية

خذ *ديجستيف Rennie ضد الحرقه - منتوج بجودة عالية من نيكولاس انجلترا

ريني
24
Rennie

بريد العرب
اتصالات هاتفية و خدمات بريدية
لجميع الدول العربية

مطلوب حالا وكلاء لبريد العرب
في قرى ومناطق الضفة الغربية وقطاع غزة
التي لا توجد فيها خطوط هواتف

مطلوب حالا وكلاء لبريد العرب في مناطق القرى المتواجدة في الضفة الغربية وقطاع غزة لتأمين مكالمات محلية ودولية والى الدول العربية لسكان هذه المناطق.

شروط الوكالة:-

١- استثمار وضمان مادي.
٢- القدرة على الخدمة ٢٤ ساعة.
٣- ان يكون معروفاً لدى اهل قريته او منطقته.

لمزيد من المعلومات اتصلوا بالضفة الغربية ٧٤١٤٢٧-٠٢.
غزة ٨٦٨٥٢٨-٠٥١

مطلوب فورًا رجال مبيعات من الضفة الغربية وقطاع غزة مقابل عمولات.

بريد العرب - بريدنا

كيرن كايميت ليسرائيل

مناقصة لقطع وتخفيف اشجار بوضع قائم في منطقة الوسط

تطلب كيرن كايميت عطاءات لقطع وتخفيف اشجار بوضع قائم بموجب الكميات وفي الاماكن التالية:-

المنطقة	طن	موعد وساعات الجولات للمتعهدين
عدولم	٤٠٠٠	٩١/١١/٢٦ الساعة ١٠,٠٠ في مكاتب كيرن كايميت ليسرائيل في جبعات يشعياهو
الجبل	٤٠٠	٩١/١١/٢٦ الساعة ١٢,٠٠ مكان كيرن كايميت ليسرائيل في اشتاؤول
الساحل	٤٣٠٠	٩١/١١/٢٦ الساعة ١٠,٠٠ مكاتب كيرن كايميت ليسرائيل بيت نحميا
الخضيرة	٧٥٠٠	٩١/١١/٢٦ الساعة ٩,٠٠ مكاتب كيرن كايميت ليسرائيل في يوكنعام

يجب تقديم الاقتراحات، على نماذج خاصة بالظرف المختوم والتي سيتم توزيعها خلال الجولة، الى لجنة المناقصات القطرية للاحراج، مكاتب كيرن كايميت ليسرائيل ص.ب «٤٥» كريات حاييم ٢٦١٠٣ مع الاشارة الى رقم المناقصة على ظهر المغلف.

يجب ان يرفق بالعطاء شهادة مشتغل مرخص لغرض ضريبة القيمة المضافة وحوالة بنكية بنسبة ١٠٪ من قيمة العطاء كضمان لتنفيذ العطاء.

الموعد الاخير لتقديم الاقتراحات ٩١/١٢/١.

الكيرن كايميت ليسرائيل غير ملزمة بقبول العطاء الاعلى او اي عطاء آخر.

على احدث الماكينات العالمية

نيفين
جهاد أحمد صيام
عالم الشهرة في التنظيف
■ خدمة ليلا نهارا

استعداد تام لجلي البلاط والتلميع
وتنظيف البلاط الصيني والعادي والزجاج
والفنيل والموكيت والكنبايات وتلميع بولش كريستال
لدينا فرع لرش مبيد الحشرات

القدس-بيت حنينا-ضاحية المعلمين-تلفون ٨٣١٤٨٨

تروبب البلاط بواسطة احدث الماكينات
Niveen
Polishing tiles and ground floors,

محلات برستيج

تعلن لزبائنها الكرام عن وصول
تشكيلة من الالبسة الشتوية
لعام ١٩٩٢ للرجال

* تمتاز بالاناقة والالوان الجذابة
* بضائعنا منتقاة عن خبرة
* ونحن نختار المميز والمناسب لكل الاذواق

فأهلا وسهلا

برستيج . القدس
شارع علي بن ابي طالب ت ٢٨٤٩٥٨

القدس

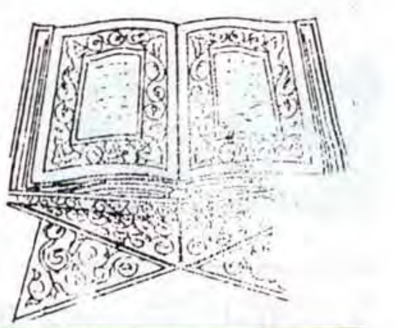

إِنَّ هَذَا الْقُرْآنَ يَهْدِي لِلَّتِي هِيَ أَقْوَمُ

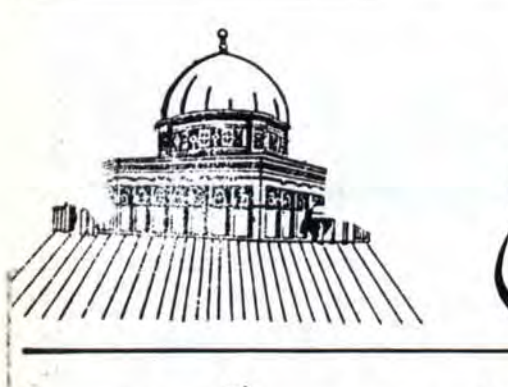

حديث الجمعة الديني

من آداب الطعام

بقلم: الشيخ عكرمة صبري/ القدس

*** الحديث النبوي الشريف:**

عن الصحابي عمر بن ابي سلمة رضي الله عنهما قال:. كنت غلاما في حجر رسول الله صلى الله عليه وسلم وكانت يدي تطيش في الصحفة، فقال لي رسول الله صلى الله عليه وسلم: «يا غلام: سمّ الله، وكُل بيمينك، وكُل مما يليك. «فما زالت تلك طعمتي بعدُ. (١)

■راوي الحديث النبوي الشريف:

هو الصحابي عمر بن عبد الله بن عبد الاسد المخزومي القرشي، وابوه (ابو سلمة) الصحابي المشهور الذي توفي في سنة ٤هـ اثر جرح بالغ اصيب به في غزوة حمراء الاسد، التي وقعت بعد معركة احد مباشرة، وانتصر فيها المسلمون. وامه هي الصحابية (هند بنت ابي امية) التي تكنى بأم سلمه، والتي تزوجها الرسول الكريم (ﷺ) بعد استشهاد ابي سلمة، فاصبحت من امهات المؤمنين. فيعتبر عمر ربيب النبي (ﷺ).

■معاني مفردات الحديث النبوي الشريف:

(كنت غلاما): اي كنت صبيا دون سن البلوغ، (حجر الرسول) في تربيته وحضانته لي.

(يدي تطيش): تتحرك وتمتد الى نواحي متعددة في الصحن.

(الصحفة): اناء الطعام وهو ما يشبع خمسة اشخاص، عادة.

(سم الله): اذكر اسم الله بقولك: بسم الله الرحمن الرحيم.

(بيمينك): بيدك اليمنى (مما يليك) من الموضع الذي يلي الاكل مباشرة.

(طعمتي): طريقتي في الطعام. (بعدُ) بعد ذلك.

■المعنى العام للحديث الشريف:

لهذا الحديث الشريف علاقة باداب الاكل والجلوس على موائد الطعام، ويحدثنا الصحابي عمر بن ابي سلمة بان يده كانت تطيش في الطعام وتمر بجميع نواحي الاناء وتنتقل بين زواياه ولا تقتصر على موضع معيّن، وذلك حينما كان غلاما يعيش في حضانة الرسول الكريم (ﷺ)، فارشده (عليه الصلاة والسلام) بانّ للأكل ادابا لا بد من مراعاتها، وهي ما يلي:

١ـ التسمية حين البدء بالاكل بقوله: بسم الله الرحمن الرحيم، والتي تعرف بالبسملة. وكما هو معلوم ان التسمية مندوبة في بدء كل عمل بشكل عام.

٢ـ الاكل باليد اليمنى، وهذا لا يمنع الاستعانة باليد اليسرى بحكم التبعية لليمين.

٣ـ الاكل مما يلي الشخص، واذا تعددت الصحون بتعدد الاصناف والانواع فلا مانع من تناول الطعام منها بشرط ان يكون ذلك من طرفها، ومن اقرب مكان بالنسبة للأكل.

ويذكر الصحابي عمر بن ابي سلمة بانه قد التزم هذه الاداب منذ ان سمعها من الرسول عليه الصلاة والسلام واستمر في التزامه لها.

■ الخاتمة:

هناك عشرات الاحاديث النبوية الشريفة التي لها علاقة باداب الطعام، وهذا ان دل على شيء انما يدل على شمولية الاسلام في كل زمان ومكان وتناوله للامور دقيقها وعظيمها، وما من امر يتعلق بالانسانية الا وقد اشار اليه هذا الدين العظيم وأعطى الحكم الشرعي المناسب له، فالاسلام دين الحياة ودين الديمومة ودين العدل الى يوم القيامة، ولأنّ البشرية بحاجة اليه، قال الله تعالى: «فهل من مدّكر». (٢)

وصدق الله العظيم حين يقول: «ما فرطنا في الكتاب من شيء». (٣)

● الهوامش:

١/ متفق عليه عن الصحابي الجليل عمر بن ابي سلمة رضي الله عنهما

٢ـ سورة القمر، الاية رقم ١٥، الجزء ٢٧

٣ـ سورة الانعام، الاية رقم ٣٨، الجزء٧

صفات الامام علي

قال معاوية لضرار: صف لي عليا، فقال او تعفيني؟ قال بل تصفه، قال او تعفيني قال لا اعفيك. قال: اما اذا كان لا بد فانه والله كان بعيد المدى، شديد القوى، يقول فصلا، ويحكم عدلا، يتفجر العلم من جوانبه وينطق الحكمة من نواحيه، يستوحش من الدنيا وزهرتها، ويستانس بالليل وظلمته، كان والله غزير الدمعة، طويل الفكرة، يقلب كفه، ويخاطب نفسه، يعجبه من اللباس ما خشن، ومن الطعام ما خشن، يعظم اهل الدين، ويحب المساكين لا يطمع القوى في باطله، ولا ييأس الضعيف من عدله، فاشهد بالله لرايته وقد ارخى الليل سدوله، وقد مثل في محرابه قابضا على لحيته، يتململ تململ السليم، ويبكي بكاء الحزين، ويقول يا دنيا يا دنيا ابي تعرضت أم لي تشوقت غري غيري قد بنتك ثلاثا لارجعه لي فيك، فعمرك قصير، وعيشك حقير وخطرك كبير، اه من قلة الزاد، وبعد السفر، ووحشة الطريق. فذرفت دموع معاوية على لحيته، ثم قال رحمه الله ابا الحسن كان والله كذلك.

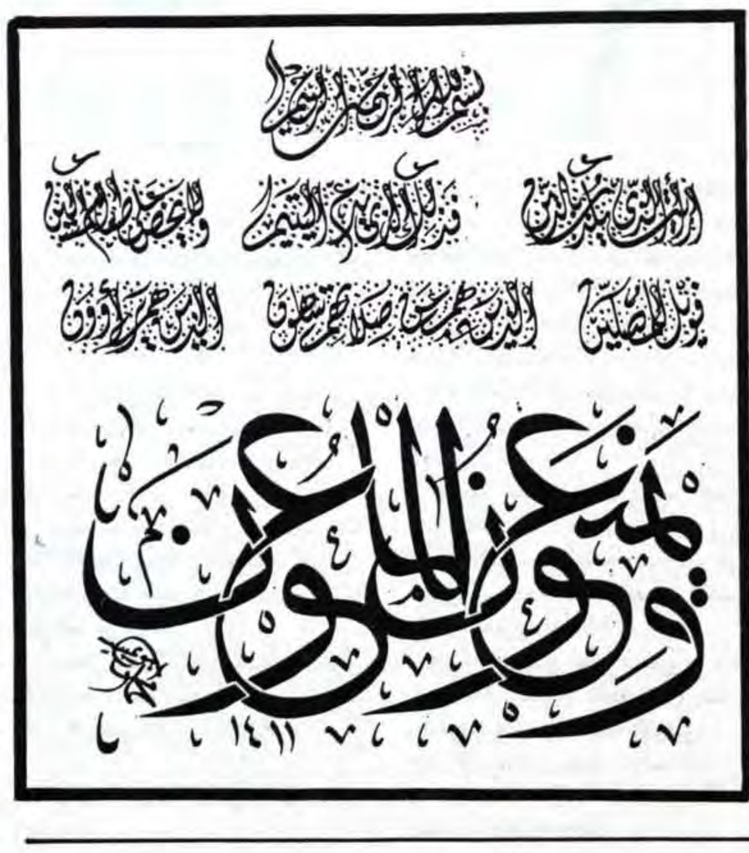

«وتحسبهم ايقاظا وهم رقود»

بقلم: ابراهيم عفانة

يصعب على كثير جدا من الناس ادراك الامور على حقيقتها، وتبين جديتها ما لم يقوموا هم انفسهم بتفحص كنهها، وبالتاكد من نتائجها، وهم لا يقتنعون بتجارب الاخرين بل يفضلون خوض التجربة، وقد صدق من قال «السعيد من اتعظ بغيره والشقي من اتعظ بنفسه».

وليس ذلك لشيء الا لغياب في الوعي وانغماس في الهوى، ولو سالت اولئك الناس عن مدى وعيهم لما انكر احد منهم تمتعه بالوعي التام، ولاستنكر سؤالك استنكارا، ولاستغربه استغرابا، وما ذلك بالشاذ من الامور، فما دام الشخص ينطلق من مبدا اللاوعي فلا بد ان يكون استماعه وجوابه مبنيين على المبدأ ذاته، واصدق ما ينطبق عليهم قول الله عز وجل «ام تحسب اكثرهم يسمعون او يعقلون».

وليس ذلك الموقف السقيم الا نتيجة لعدم التريث، والوقوف مع النفس لحظة صراحة وتأن، ومحاولة محاسبتها على ما لها وما عليها، والنفور من دراسة العبر خوفا من الوقوف على نتائجها، وكان الاقوام التي بادت لم تكن اقواما مثلنا تدب على هذه الارض وتذوق من حلوها ومرها، وكان الاشخاص الذين ماتوا لم يكونوا من نسل آدم عليه الصلاة والسلام، بل كان الجار الذي فقدناه بالامس والعزيز الذي نعيناه البارحة لم يكن من لحم ودم، بل خيالا تلاشى، وحلما زال، نحزن لفراقه، وناسى لذهابه الى غير رجعة، ونعاتب عليه الزمان والمكان والظروف والاقدار، وكاننا في منأى عن مصيره الذي صار اليه ومامن من نهايته التي انتهى اليها، ونربا بانفسنا ان نتمثلها وقد آلت الى ما آل اليه ذلك العزيز، ونلهو عن ذلك المصير المحتوم بمزيد من اللغو واللهو والاثم والظلم والتكبر والتجبر، والفساد والافساد، والتمسك بكل شيء الا الحق.

يخرج الواحد منا بعد ثلاثة ايام من دفن ابيه او اقرب بعد شيء من غم قليل وتمعن ضئيل، فيعود سيرته الاولى من سوء واساءة، وقد نسي انه قد دفن اباه وان اياه من قبله قد دفن اباه وان جده من قبلهما قد دفن اباه، وان ابنه سيدفنه فيعود مدفونا بعد ان كان دافنا.

كل تلك الاهوال والمصائب الذاهبة الايبة ينساها ذلك الضعيف الغبي في لحظة ضعف تجتاح غرائزه الجامحة، فلا يقوى على صد الباطل ومقارعة الشيطان، ولو اراد لاستطاع، ولوجد الى ذلك سبيلا مصداقا لقوله تعالى: «ان كيد الشيطان كان ضعيفا».

وليس الوعي المقصود هنا، فهم وادراك الحقائق والاحداث التي تواجهنا في هذه الحياة الدنيا الفانية فحسب، بل المقصود به بالاضافة الى ذلك تلك الحقيقة الكبرى المتمثلة في الحياة الاخرى الخالدة، ذات الملذات المستمرة التي لا يفصل بينها فاصل كما في الدنيا، وذات الآلام المستمرة التي لا تنتهي الى حد، ولا تتوقف عند جهد كما هو الحال في هذه الحياة الدنيا. تلك الملذات والآلام التي لا يخالطها مخالط، ولا تشوبها شائبة. وربما كان الفرق بين السعادتين في الدارين وبين الشقاءين فيهما، كالفرق بين عمريهما، وهو الفرق بين ما ينفد وما هو باق، الفرق بين ما يحصى وما يُعد وهو الفرق ذاته بين من اتخذ الهه هواه ومن اتخذ الهه الله: «افرايت من اتخذ الهه هواه افانت تكون عليه وكيلا».

«وتحسبهم ايقاظا وهم رقود» هذه هي الحقيقة، وان تفلسف المتفلسفون، وتفيهق المتفيهقون، وعموا وصموا ووضعوا اصابعهم في آذانهم وغرتهم اموالهم واجسادهم وابناؤهم وجنودهم، وغرهم بالله الشيطان الغرور.

الم يقل صلى الله عليه وسلم «الناس نيام فاذا ماتوا انتبهوا»! فلماذا لا ينتبه الانسان قبل الموت! بل لماذا لا يحاول الانتباه قبل الموت مجرد محاولة قد تصل به الى الانتباه والتيقظ! وليس الفرق بين المؤمن وغيره الا كالفرق بين المجد المجتهد الذي لا يستطيع الاستسلام للنوم قبل ان يؤدي واجباته كافة، في الوقت الذي يستغرق فيه الكسول البليد في سبات عميق ضاربا ما عليه من واجبات عرض الحائط، غاضا النظر عما ينتظره من عواقب.

وهكذا، فقد قال «ﷺ» والله اعلم - «والله لتموتن كما تنامون ولتبعثن كما تستيقظون». وهل يستطيع الانسان ان يحدد اللحظة التي نام فيها؟ وهل يستطيع تحديد اللحظة التي استيقظ عليها؟ ماذا تقول في انسان يموت كل ليلة، ويبعث كل نهار، ولا يعبا باعتبار في ليل او في نهار؟ اليس كما قال الخالق البارىء المصور «ان هم الا كالانعام بل هم اضل سبيلا»!

وان كنت ايها الانسان الضعيف، المخلوق في احسن تقويم، المكرم المفضل على كثير ممن خلق الله تفضيلا - ترفض البعث والحساب، فاسال نفسك ان كنت قد استطعت ان ترفض من قبل، هذا المجيء الى الحياة الدنيا، وهل بمقدورك ان ترفض الموت فيما بعد؟ لقد فرضت عليك الحياة كما فرض عليك الموت، فلماذا تستبعد فرض البعث والحساب؟

قد تعتبر ذلك الرفض وتلك المكابرة شموخا وانفة بين الناس، ولو خلوت الى نفسك لاعترفت بانك قد رددت الى اسفل سافلين. انك تستطيع ان تشمخ وتانف امام من لا يملك محاسبتك، بل امام من يملك محاسبتك في الدنيا، اما ان كنت تانف من محاسبتك في الاخرة، فما اصبرك على النار!!!

وان كنت ترى في ذلك الصبر حكمة، فانت وشانك، وهل يمكن ان يكون حكيما من اختار العذاب؟ بل هل يمكن ان يكون عاقلا ذلك المختار؟ الا يكون قد وضع نفسه في مصاف الانعام بعد ان تخلى عن عقله ومستواه الانساني الرفيع من تكريم وتفضيل؟ ارايت الهوام التي يغريها اشتعال النار فتهوى فيها مختارة مشتاقة، هل بينك وبينها فرق؟

«ولو شاء ربك لآمن من في الارض كلهم جميعا افانت تكره الناس حتى يكونوا مؤمنين».

«صدق الله العظيم»

إعجاز القرآن الكريم

بقلم: فريدة عزم

ما اعظم ان يقف الانسان امام القران الكريم، يدرس إعجازه ويتعلم من علومه، ولو وقفنا امام القران لراينا بوضوح ان في كل اية منه معجزه، وفي هذه الصفحات القليلة جانب بسيط من معجزات القران، لان في القران من فصاحة وإعجاز وعلوم ما لو جمعناه لضاقت به الكتب.

وفي لغة القران وفصاحته اكبر المعجزات وهو الذي تحدى العرب ان ياتوا بمثله «وان كنتم في ريب مما نزلنا على عبدنا فاتوا بسورة من مثله وادعوا شهداءكم من دون الله ان كنتم صادقين فان لم تفعلوا ولن تفعلوا فاتقوا النار التي وقودها الناس والحجارة اعدت للكافرين». صدق الله العظيم.

وقد اعترف المؤمن والكافر بفصاحة القران الكريم والامثلة على ذلك كثيرة، وهذه قصة المغيرة المخزومي الذي جاء الى النبي (ﷺ) فقرا عليه القران، فمال اليه، ولما علم بذلك ابو جهل اسرع اليه وقال له: «ان قومك سيجمعون لك المال لئلا تذهب الى محمد وتسمع ما قاله». فقال الوليد انني اكثر قريش مالا، فقال له ابو جهل قل فيه قولا ليبلغ قومك انك كاره له. فقال: ماذا اقول؟؟ وما فيكم اعلم بالشعر مني ولا برجزه ولا بقصيده فوالله ما يشبه الذي يقول شيئا. فان لقوله لحلاوة وان عليه لطلاوة، مثمر اعلاه ومغدق اسفله، وانه ليعلو ولا يعلى عليه.

فانظر الى تلك الالفاظ الجليلة فهل يمكنك ان تغير حرفا، او تستبدل كلمه باخرى، او تؤلف جملة مكان جملة وتعطي نفس الايقاع والنغم والحركة والدلالة!

وقيل يا ارض ابلعي ماءك ويا سماء اقلعي وغيض الماء وقضي الامر هود - ٤٤ - صدق الله العظيم.

وما ان تقرا تلك الالفاظ الموزونة الا وكل شيء في سكون وصمت وقد كفت الطبيعة عن الغضب ووصلت القصة الى النهاية ولهذا وقعت العبارة القرانية على اذان عرب الجاهلية ممن عشقوا الفصاحة والبلاغة وقع الصاعقة والسحر.

وان كانت العبارة القرانية لا تقع على اذاننا اليوم موقع السحر والعجب والذهول .... فالسبب هو التعود منذ الطفوله على ما نسمعه من قراءة القارئين المحترفين ممن يقرؤون السورة بنبرة واحدة لا تلمس فيها موقف الحزن من موقف الفرح، ولا موقف البشرى من موقف الوعيد، ولا موقف الخوف من موقف الوصف. وهذا هو القران يصف العلاقة بين الزوج وزوجته وكانك امام كلمة رقيقة فريدة لا تجد لها مثلا في اية لغة.

«فلما تغشاها حملت حملا خفيفا». صدق الله العظيم - الاعراف - ١٨٩. فاقرا كلمة تغشاها حيث تشير الى الامتزاج كما يمتزج ظلان وكما يغشى الليل النهار.

ومواقف اخرى لها في السمع رنين وفي القلب اجمل الصور، تلك المواقف التي يقسم الله بها بمخلوقاته

«والليل اذا عسعس والصبح اذا تنفس».

فكلمة عسعس صور الليل بما فيه بظلامه وهدوئه والصبح اذا تنفس فكانك ترى وتسمع مع ضوء الفجر زقزقة الطيور واذان الفجر يملأ الكون حركة وتسبيحا وصلاة...

اما اذا كانت الايات نذير غضب او تحذير وتخويف وعقاب فكانك تسمع الالفاظ تتفجر والقلوب ترتعش: «الحاقة ما الحاقة، وما ادراك ما الحاقة، كذبت ثمود وعاد بالقارعة. فاما ثمود فاهلكوا بالطاغية واما عاد فاهلكوا بريح صرصر عاتية سخرها عليهم سبع ليال وثمانية ايام حسوما فترى القوم فيها صرعى كانهم اعجاز نخل خاوية». صدق الله العظيم. الحاقة ١ـ٧.

وفي هذا الموقف القرآني ترى الايات تصر فيها الرياح وتسمع فيها صوت الدمار والخراب والناس كعيدان النخل المتعفنه وترى صورة الارض الخراب....

ولهذه الاسباب فان القرآن كتابا لا يترجم انه قران في اللغة العربية... اما اذا كان في لغة اخرى فانه سيكون شيئا اخر غير القران... وكيف يمكن ان تترجم اية مثل «الرحمن على العرش استوى» طه ٥.

هذا هو القران من اين تاخذه يدلك على ذاته على شرط ان تاخذه بعلم «بل هو ايات بينات في صدور الذين اوتوا العلم وما يجحد باياتنا الا الظالمون». صدق الله العظيم.

الغاية من صلة الانسان بالله تعالى

بقلم: مازن عزت الغوانمة/القدس

الصلة الرئيسية بين الانسان والله في نظر القران تقوم على الايمان به تعالى ومحبته وشكره على ما انعم من نعم لا تحصى.

ولكن بجانب هذا يهدف القران الكريم من الصلة بين الانسان وخالقه الى غايات ثلاث ايضا وهي: تربية الضمير الانساني، والحصول على السعادة النفسية وشفاء امراض النفس، وهو ما يعرف بالطب النفساني.

تربية الضمير: فالضمير هو الوازع النفسي القوي الذي يكون للانسان بمثابة مرشد لسلوكه في الحياة يبصره بعواقب افعاله.

واذا كان هذا الضمير يضعف احيانا، فانه كذلك ينمو ويشحذ بالتربية الفردية والاجتماعية ويختلف باختلاف الافراد والشعوب قوة وضعفا وان اكبر مقومات الضمير هو الاعتقاد باله قادر يحاسب على الكبائر والصغائر ويطلع على ما تكنه السرائر، وقد صدق احد الفلاسفة في وصف الضمير «ان ضميرا بلا عقيدة بالله كمحكمة بغير قاض».

وقد اشار القرآن الكريم الى الضمير في قوله تعالى (ولقد خلقنا الانسان ونعلم ما توسوس به نفسه ونحن اقرب اليه من حبل الوريد)(١).

هذه الوسوسة هي صوت الضمير التي لا تخفي على الله.

السعادة النفسية: اما السعادة النفسية فهي ايضا الثمرة من الاتصال بين الانسان وخالقه في نظر القران الكريم، والانسان اليوم تعمى عليه الطريق التي توصله الى هذه السعادة فيظن انها في ارضاء شهواته ما وسعه امكانه. ولكن السعادة الحقيقية ليست في اشباع هذه الشهوات لانها جميعها فانية فالثروة تضيع والصحة تضمحل، والمتاع البيتي والزوجي والابوي لا بقاء له ثم ان الكوارث قد تقع فتكدر صفو حياتنا ولكن يجب ان لا تهدم هذه الكوارث سعادتنا النفسية وان العامل الاول لسعادتنا النفسية هو ذلك الاتصال بالله تعالى، وانه معنا على الدوام، واننا لسنا وحيدين امام كوارث هذه الحياة فهو يؤيدنا بمعونته وبرحمته.

الطب النفسي: اما شفاء امراض النفس وهو ما يعرف بالطب النفساني) فقد اكتشف العلماء ان الهم والقلق والحزن والكبت لها تاثير على الوظائف العضوية وقد درست هذه الناحية في الجامعات في الغرب وفتحت لذلك عيادات الطب النفساني. يقول الدكتور (بول ارنست ادولف)(٢) لقد ايقنت ان العلاج الحقيقي لا بد ان يشمل الروح والجسم معا في وقت واحد وادركت ان من واجبي ان اطبق معلوماتي الطبية والجراحية الى جانب ايماني بالله وعلمي به، ولقد اقمت كلتا الناحيتين على اساس قويم. بهذه الطريقة وحدها استطعت ان اقدم لمرضاي العلاج الكامل الذي يحتاجون اليه. ولقد وجدت بعد تدبر عميق ان معلوماتي الطبية وعقيدتي في الله هما الاساس الذي ينبغي ان تقوم عليه الفلسفة الطبية الحديثة، ولقد وجدت اثناء ممارستي للطب ان تسلمي بالنواحي الروحية الى جانب المامي بالمادة العلمية يمكنني من معالجة جميع الامراض علاجا يتسم بالبركة الحقيقية. اما اذا ابعد الانسان ربه عن هذا المحيط فان محاولاته لا تكون الا نصف العلاج بل قد لا تبلغ هذا القدر».

فما هي الاسباب الرئيسية لما نسميه الامراض العصبية؟ ان من اهم الاسباب الرئيسية لهذه الامراض الشعور بالاثم او الخطيئة والحقد والخوف والقلق والكبت والتردد والشك والغيرة والاثره والسام، ومما يؤسف له ان كثيرا ممن يشتغلون بالعلاج النفسي قد ينجحون في تقصي اسباب الاضطراب النفسي الذي يسبب المرض، ولكنهم يفشلون في معالجة هذه الاضطرابات لانهم لا يلجاون في علاجها الى بث الايمان بالله في نفوس المرضى. ونحب فوق ذلك ان نتساءل عن هذه الاضطرابات الانفعالية والعوامل التي تسبب تلك الامراض، انها هي ذاتها الاضطرابات التي جاءت الاديان لكي تعمل على تحريرنا منها. فلقد ادرك الله بقدرته وحكمته حاجاتنا النفسية ودبر لها العلاج الكامل.

والجدير بالذكر ان القران عالج امراض النفس بما قال الله تعالى (ونزل من القران ما هو شفاء ورحمة للمؤمنين)(٣).

● الهوامش:.

---

١)ق: ١٦

٢)استاذ مساعد في التشريح بجامعة (سانت جونس) وعضو جمعية الجراحين الاميركيين.

٣)الاسراء ٨٢.

كيف نقضي على التحلل؟

للدكتور: احمد الشرباصي

زاد التحلل بين الكثيرين فحشا واتساعا، فما اسباب ذلك؟ وما الطريق الى العلاج؟

ولم ياذن عمر في النهاية الا لجرير الذي جاء لا هاجيا ولا متفحشا في القول - وانما جاء طالبا بعض الرفد لاولاده، بعد ان اصابه الضر، وخرج جرير يقول: لقد خرجت من عند رجل يعطي الفقراء ويمنع الشعراء، ومع ذلك فاني عنه راض، واشهد الله انه رجل صالح، ونجد تفصيل الحديث عن هذه المواقف في كتاب «خامس الراشدين عمر بن عبد العزيز».

فتاريخنا يدلنا على ان الخلفاء والحكام المسلمين كانوا يرون من واجبهم منع هذه المفاسد الكلامية او التصويرية، حتى لا يستشري الفساد، وحتى لا تشيع الفاحشة في الذين امنوا كما اشار القرآن الكريم.

وقد حاول بعض الناشرين لادب الجنس المنحل المكشوف، ان يحتجوا بالقرآن الكريم، واستعانوا ببعض المنتسبين الى العلم فقالوا ان القران قد تحدث عن مثل هذه الامور الجنسية، وذكروا نصوصا من القرآن الكريم وما ذكروه قول الله تعالى في سورة يوسف: «وغلقت الابواب وقالت هيت لك».

ولقد ورد هذا في القرآن الكريم حقيقة، ولكنه ورد كتوطئة او تمهيد للكر عليه بما يمحقه ويسحقه، ويوطد دعائم الفضيلة والايمان والتقوى، فالاية تقول: «وراودته التي هو في بيتها عن نفسه وغلقت الابواب وقالت هيت لك، قال معاذ الله انه ربي احسن مثواي انه لا يفلح الظالمون».

فابان القرآن الكريم هنا ان الفوز كان للفضيلة، وان الهزيمة كانت للرذيلة، وما كاد القرآن يقص ما كان من امر المنحرفين، حتى محق باطلهم وضلالهم بنور الابرار المهتدين المستقيمين؟

وايضا يقول القرآن الكريم: «ولقد همت به وهم بها».

ولا يكتفي القرآن بهذا، والا لكانت صورة تحريضية بل يقول عقب ذلك مباشرة «ولولا ان راى برهان ربه كذلك لنصرف عنه السوء والفحشاء انه من عبادنا المخلصين».

فيوسف قد سارع الى العاصم الذي يعصمه مما تهم به النفس، او يدعو اليه الوسواس الخناس، فكان القرآن الكريم قد لمح الى الرذيلة او المعصية، ثم اعقبها مباشرة بما يجب ان يكون عليه المؤمن او الفرد في المجتمع المسلم، من الحصانة والعفة والامانة والاستمساك بمكارم الاخلاق.

الادارة الاسلامية في عهد عمر بن الخطاب

يصدر هذا المؤلف القيم بقلم الدكتور فاروق مجدلاوي بعد دراسة متأنية ومستفيضة اعدها لنيل شهادة الدكتوراة من جامعة كوست كاليفورنيا الامريكية تحت اشراف الدكتور احمد شلبي الاستاذ المتخصص في التاريخ الاسلامي والحضارة الاسلامية في كلية دار العلوم في جامعة القاهرة، واستغرق البحث خمس سنوات قبل استكماله بين مصر واميركا ... واذ ان الكتاب نشر باللغتين العربية والانجليزية فانه يحظى باهمية خاصة وميزة كبرى تسهل على الدارسين والقارئين باللغة الانجليزية في العالم الاسلامي واقطار العالم عامة، التعرف على شخصية عربية اسلامية فذة وما ارسته من قواعد الفكر والحكمة والامثوليات في الحكم والادارةو في امانة الحكم والحفاظ على مصالح الرعية وعلى شريعة الاسلام ورسالته. فالعدالة والحزم واحترام الحق وازهاق الباطل كان يلازمها فكر ناضج في السياسة والادارة -والخليفة عمر للعلم اول من أرخ بالتاريخ الهجري الحالي تاكيدا للمعاني الكبيرة لهجرة الرسول صلى الله عليه وسلم الى المدينة -والشؤون المالية في الحرية والشورى واصول استتباب الحكم، في كل مكان وصلت اليه الفتوحات الاسلامية في العهد العمري، واستقرت في ما بعده الى ان عصف الهوان في الحكم بالمنجزات الاسلامية العظيمة.

وقدم الدكتور احمد شلبي للكتاب بكلمة معبرة وصف فيها الخليفة عمر ب«قوة هائلة» جديرة بان تتدارسها الاجيال في كل زمان ومكان لترى فيه فطنة لا تعدلها فطنة ونجاحا يندر ان يكون هناك من صادفه او قرب منه، ثم اثنى على المؤلف الذي امضى ثلاثين عاما في الدراسة والاتصال الوثيق بالحياة الجامعية المرتبطة بمعظم الجامعات العربية والغربية، وكان هذا الكتاب ثمرة من ثمرات جهوده.

ومن حظ المؤلف ان الكتب والاسانيد التي تتحدث عن عمر كثيرة والمعلومات فيه موثقة فاقتطف منها الكثير مسنداً لها الى مراجعها وجعل من كتابه مرجعاً ميسراً عنها.

واورد المؤلف في الكتاب بعض المواقف التي كان على الخليفة عمر بن الخطاب اتخاذ قرارات حاسمة بصددها منها قضية عزل المجاهد البطل خالد بن الوليد. ان عمر كان يعتبر نفسه مسؤولا عن كل حدث يحدث في الدولة الاسلامية ولم يكتف بحسن اختيار معاونيه بل تابعهم وحاسبهم على كل ما يصدر عنهم، واعتبر نفسه مسؤولا عن اعمال العمال والقادة في العهد الذي سبقه، فلما آلت اليه السلطة عزل بعض العمال والقادة الذين نسبت اليهم اعمال لم يكن لعمر ان يتسامح فيها، كما عزل عمالا آخرين نسبت اليهم في عهده اعمال لم يرتضها.

وربما كان ابرز النماذج التي يمكن ذكرها عزل خالد بن الوليد، فبينما كان المسلمون يقاتلون الروم في موقعة اليرموك اتاهم نعي ابي بكر وتولية عمر الخلافة. وهنا روى المؤلف ما رواه الطبري في كتابه تاريخ الرسل والملوك عن ابن اسحق الذي قال: قدم البريد على المسلمين من المدينة بموت ابي بكر وتامير ابي عبيدة وهم باليرموك والقتال ملتحم بينهم وبين الروم، وكان الخليفة الجديد لا يزال يذكر لخالد موقفه من مالك بن نويرة فعزله من القيادة. وولى مكانه ابا عبيدة. ولكنه (اي ابا عبيده) استحى ان يقرا لخالد الكتاب حتى تم فتح دمشق وتم الصلح (مع الروم) على يد خالد وكتب الكتاب باسمه.

ولم يكن خالد بالرجل الذي يتمرد على خليفة رسول الله صلى الله عليه وسلم او يعترض على امره لحرصه على وحدة المسلمين حتى ينصرفوا الى جهاد العدو، فلما قرا خالد الكتاب قال «ما انا بالذي اعصي امير المؤمنين وحارب تحت امرة ابي عبيدة جندياً من جنود الاسلام». ولم يورد المؤلف ذكرا للمقولة المشهورة عن خالد بن الوليد «انا لا احارب من اجل عمر»... ربما لانه لم يجد سنداً موثوقاً يعتمد عليه. وعمل خالد مرؤوساً لابي عبيدة في ارض الشام، ثم شهد على العهدة العمرية بعد فتح القدس.

وهذه مسالة كثر فيها القول، وما يهم فيها هو الجانب القيادي والاداري الذي يطرح السؤال: كيف يصنع المسؤول القرار، وكيف ينفذه ومن يتحمل مسؤولية الخطا فيه؟

ولكن عمر كان قد صنع القرار مع مجلس الشورى في المدينة المنورة حيث كان مقر الحكم ومقام كبار الصحابة. ولم يكن خالد القائد الوحيد الذي امر الخليفة عمر بعزلة، ولقد نفذ عمر القرارات وهو يدرك ان الجندي المسلم والقائد المسلم قد تربى على الطاعة لولي الامر وهذا ما ربى به الرسول صلى الله عليه وسلم صحابته وقادته ورعيته.

من مواقف العلماء

حدث ان المعتصم غضب على رجل من اهل الجزيرة الفراتية، واحضر النطع والسيف، وقال له المعتصم: صنعت كذا وكذا وامر بضرب عنقه. فقال احمد بن ابي داؤود الايادي القاضي: يا امير المؤمنين سبق السيف العذل. فتان في امره فانه مظلوم. فسكن المعتصم قليلا. فقال ابن ابي داؤود: وغمرني البول فلم اقدر على حبسه، وعلمت انه لو قمت قُتل الرجل، فجعلت ثيابي وبلت فيها، وبقيت ادافع عن الرجل حتى خلصته. فلما قمت نظر المعتصم الى ثيابي الرطبة. فقال: اكان تحتك ماء يا ابا عبدالله؟ فقال له: لا، ولكنه كان كذا وكذا. فضحك المعتصم وقال: بارك الله عليك.

عبد الوهاب ابو ربيع/مخيم جباليا

الايمان والاستقامة

احمد عمر هاشم

■ عن سفيان بن عبد الله الثقفي قال: قلت: يا رسول الله قل لي في الاسلام قولا لا اسال عنه احدا بعدك، (وفي حديث ابي اسامة غيرك) قال: «قل امنت بالله ثم استقم» رواه مسلم.

كان الصحابة رضوان الله عليهم، والمسلمون الاوائل، يهتمون بالوقوف على كمال دينهم - عقيدة وعملا - حتى يكونوا على درجة عالية حرصا على دينهم وتمسكا به، وعملا بما يوحيه عليهم، وفي هذا الحديث: سال سفيان بن عبد الله الثقفي رسول الله (ﷺ) ان يعلمه من امر الاسلام ما يكون جامعا كافيا بحيث لا يحتاج بعده الى سؤال احد، فاجابه الرسول صلوات الله وسلامه عليه بقوله: «قل آمنت بالله ثم استقم».

قال القاضي عياض رحمه الله: هذا من جوامع كلمة (ﷺ) وهو مطابق لقوله تعالى: (ان الذين قالوا ربنا الله ثم استقاموا...) فلم يحيدوا عن التوحيد والتزموا طاعته سبحانه وتعالى الى ان توفوا على ذلك.

وقال ابن عباس رضي الله عنهما، في قول الله تعالى (فاستقم كما امرت)، ما نزلت على رسول الله (ﷺ) في جميع القرآن اية كانت اشد عليه من هذه الاية، ولذلك قال (ﷺ) لاصحابه حين قالوا قد اسرع اليك الشيب، فقال «شيبتني هود واخواتها»... وقال ابو القاسم القشيري: (الاستقامة درجة بها كمال الامور وتمامها وبوجودها حصول الخيرات ونظامها، ومن لم يكن مستقيما في حالته ضاع سعيه وخاب جهده). وقيل: الاستقامة لا يطبقها الا الاكابر لانها الخروج عن المعهودات، ومفارقة الرسوم والعادات والقيام بين يدي الله تعالى على حقيقة الصدق، ولذلك قال (ﷺ): استقيموا ولن تحصوا. وقيل: هي الخصلة التي بها كملت المحاسن.

وكان الحسن اذا قرا الاية: (ان الذين قالوا ربنا الله ثم استقاموا) قال: اذا كان المراد بالاستقامة هي ان يستقيم المسلم على التوحيد، فان المراد بالتوحيد هو التوحيد الكامل الذي ينجي صاحبه من عذاب الله تعالى ويحرم على النار، وذلك بتحقيق معنى لا اله الا الله، وما ينبني عليها من عبادات واحكام واخلاق.

فان الاله الواحد هو وحده المعبود الذي يطاع فلا يعصى خشية واجلالا ومهابة ومحبة ورجاء، وفعل المعاصي قادح في التوحيد وفي عقيدة صاحبه لان فعلها عصيان لله سبحانه وتعالى وطاعة للشيطان والهوى وقد قال الله تعالى: (افرايت من اتخذ الاهـه هواه). والايمان تدخل فيه الاعمال الصالحة عند السلف ومن تابعهم من اهل الحديث، ولذا فان الله سبحانه وتعالى يقول: (فاستقم كما امرت ومن تاب معك ولا تطغوا انه بما تعملون بصير) فامره ان يستقيم ومن تاب معه وان لا يجاوزوا ما امروا به، وبين بانه بصير بالاعمال ومطلع عليها قال تعالى: (فلذلك فادع واستقم كما امرت ولا تتبع اهواءهم). وقال تعالى في اية اخرى: (قل انما انا بشر مثلكم يوحى الي انما الهكم اله واحد فاستقيموا اليه واستغفروه).

والاستقامة هي سلوك الصراط المستقيم، وهو الدين القيم من دون اعوجاج ولا انحراف ويشمل ذلك فعل الطاعات كلها الظاهرة والباطنة وترك المنهيات كلها كذلك.

وفي قول الله تعالى: (فاستقيموا اليه واستغفروه) اشارة الى انه لا بد من تقصير في الاستقامة المامور بها فيجبر ذلك الاستغفار الذي يقتضي التوبة والرجوع الى الله تعالى.

ونخلص من هذه الوصية الجامعة بتصحيح امرين بهما سعادة الدنيا والاخرة، وهما الركنان المهمان في حياة المسلم:

الاول: الايمان، وذلك في قوله: (امنت بالله، ففي ذلك اقرار بالربوبية واعتراف بالوحدانية واعلان بالاسلام.

الثاني: الاستقامة، ومتى استقام القلب على توحيد الله فلم يلتفت الى غيره واستقام على معرفة الله وخشيته واجلاله والاعراض عما سواه استقامت جميع الجوارح على الطاعة.

«القدس» الرياضي

فريق فلسطين بكرة السلة انطلق من القدس وفاز بكأس الروح الرياضية

● خماسي سلة فلسطين

■ كانت رحلة.. واي رحلة، عندما انطلق الرياضي الفلسطيني من دائرة المجهول الى المعلوم، ينقل صورة حية وصادقة عن مواهبه وكفاءته الى ارض الكنانة في مصر، وجاءت الدعوة من الاتحاد العربي لكرة السلة عبر نادي الاتحاد السكندري المصري منظم الدورة التاسعة لابطال الاندية العربية بكرة السلة.

وكان على هلال القدس ان يلبي الدعوة واستدعى ثلاثة من نجوم مخيم قلنديا (سافر اثنان اما الثالث عماد مسلم فلم يتمكن لتاخر جواز سفره).

ووصل الرجال فجرا الى الاسكندرية وقد فتح جمهورها ذراعيه لاستقبال القادمين من القدس العربية، الذين التقوا مع اخوة لهم من الشتات وشكلوا فريقا سلويا ازره الجمهور العربي بحرارة، واستحقوا بعدها كاس الروح الرياضية لحسن التزامهم وانضباطهم، ولا تسل عن فرحة الرجال الخمسة الذين شاركوا في البطولة، لقد تعملقوا امام نجوم العرب، ونجوم منتخباتهم، وتحدث الابطال عن رحلتهم التاريخية الاولى بعد ان عبروا الحواجز، وطوعوا الزمان، وتحقق الارتباط العميق بين الداخل والخارج في اروع صور، هذا هدف الرياضة السامي، انها ليست ترفا، بل ميدان حضارة.

وقد حالت الظروف دون مشاركة نجوم من سالزيان بيت لحم عمالقة الضفة في رحلة هلال القدس الى مصر بسبب عامل ضيق الوقت.

ولن نتحدث هنا عن سير المباريات ووصفها لان المهم كان هو المشاركة المتواضعة لشباب يتميزون بشح الامكانات وفرق لها صولات وجولات في مجال كرة السلة الدولية، ولذلك سنلقي ضوءا على هذه المشاركة من خلال ما تحدث به اعضاء الفريق الفلسطيني.

●● وتتلخص الاسئلة حول شعور اللاعب لدى مغادرته ارض الوطن وافضل واسوا مباراة له، وماذا عن بعض المباريات التي شهدت الهزيمة بنتيجة مضاعفة (دبل سكور)، وكيف كانت معاملة الجمهور المصري لفريقنا، وماذا يعني كاس الروح الرياضية؟! وماذا تطلب من ادارة ناديك؟

■ **سمير حويلة (العمر ٢٨ عاما والطول ١٨٥ سم).. نادي الهلال.**

انها المشاركة الخارجية الخامسة لي، لعبت في قطر وسوريا ومصر والاردن، ولكن شعوري هذه المرة مغايرا عن المرات السابقة فهي المشاركة الاولى التي امثل فيها بلادي وكان شعوري رائعا وقويا.

افضل لقاء لي كان امام اتحاد حلب السوري، وسجلت ٣٢ نقطة واسواها امام الاتحاد الليبي، وسجلت في جميع اللقاءات ما مجموعه ٨٨ نقطة.

وجاءت الهزيمة بـ(دبل سكور) في اكثر من لقاء لعدة عوامل اهمها عدم الاعداد للرحلة وقلة خبرة شبابنا والجو الجديد الذي واجهناه من وجود جمهور كبير، وكذلك كنا نتدرب صباحا ونلعب عصرا في نفس اليوم، الانسجام كان ضعيفا بعض الشيء مع اخوتنا في الشتات لاننا نلتقي للمرة الاولى، ولكن سرعان ما اخذنا نتاقلم على بعضنا البعض وتعاهدنا على اللقاء مجددا في مناسبة اخرى.

اتمنى العودة لتمثيل بلادي مجددا.. وتختلف سلة العرب عن سلتنا بخبرة ولياقة وطول اللاعبين علما انهم فوجئوا بمستوى فريقنا وادائه وقالوا ان ما ينقصه سوى اللياقة والخبرة، كما ان هناك قوانين جديدة بكرة السلة لم نسمع عنها سوى في البطولة، ولديهم من الامكانات المادية ما يؤهلهم لانشاء صالات مغلقة ودعم اللاعبين وزيادة خبرتهم.

لن ننسى مؤازرة الجمهور المصري وشجعونا بحرارة. وكنا نستحق كاس الروح الرياضية المقدم من الاتحاد العربي لكرة السلة ولم نعترض، على حكم او اداري، واعتقد انني مثلت بلدي خير تمثيل بغض النظر عن النتائج.

اطالب ادارة هلال القدس بتوفير ملعب لتدريبات الشتاء وتوفير اللوازم وكذلك الحصول على القوانين الجديدة.

■ **رائد عبد اللطيف (العمر ٢٢ عاما والطول ١٨٦ سم) من مركز قلنديا.**

وافقنا على دعوة الهلال للمشاركة في المهمة الوطنية، وشعوري لا يمكن وصفه وكنت في شوق للقاء اخوتي من الشتات واحسن مباراة لي كانت مع الاتحاد السوري لان الانظار كانت مركزة علينا، ولاثبات وجودنا، واسواها مع اهلي مصر بسبب الارهاق الشديد وقلة التفاهم احيانا.

وجاء فارق الاهداف في لقاء التبغ والاهلي لفارق الخبرة واللياقة وقلة احتكاكنا، اضافة الى ان كرة السلة مصدر رزق عند لاعبي الفرق الاخرى وكذلك وجود لاعبين ومدربين اجانب بينهم.

وسجلت ١٨ نقطة تقريبا. وقد استفدت خبرة كبيرة، كنت اشعر في البداية برهبة بسبب الجمهور الهائل ووجود التلفزيون وكذلك اللعب كان رائعا، ولعبت امام لاعبين كنت اشاهدهم على التلفزيون.

كان الجمهور المصري يشجعنا بحرارة وكان معنا في جميع اللقاءات باستثناء لقاء الاتحاد السكندري حيث شجع فريقه واللعب النظيف.

واعتقد اني اديت الامانة في اللقاءات انا وزملائي فلم يكن هناك فرق بين قلندي وهلالي، وساكون جاهزا حال استدعائي مرة ثانية ولكن يجب التحضير لهذه المهمة.

في رأيي ان الدورة العربية كانت ناجحة ونوجه شكرنا وتقديرنا للاخوة في الاتحاد العربي لاتاحته الفرصة لنا بالمشاركة ووجه شكره لهلال القدس لتعاونه ومركز قلنديا.

وكاس الروح الرياضية نستحقه بشهادة الجميع وكذلك ترتيب الفرق جاء مناسبا.

وبعدان شكر مدربه عثمان البديري على عدم تقصيره مع لاعبيه، والاهتمام الواسع بهم، فهو يطلب من ادارة قلنديا تحسين ارضية الملعب.

■ **جاك عنتر (٢٥ عاما و١٧٨ سم) ونادي الهلال.**

هي المشاركة الثانية سبق ان لعبت في عمان، وكان شعوري عظيما اذا امثل بلدي.

وافضل لقاءاتي امام التبغ المغربي حيث شجعني حماس الجمهور، واسواها امام اهلي مصر بسبب تعرضي للاصابة، ولم يكن هناك من طبيب يعالج اصابتي ولم العب اخر مباراتين.

وحول مسالة «الدبل سكور» يقول جاك ان الشوط الاول في كل مباراة كان متوازنا، ولكن نقص اللياقة البدنية وقلة الخبرة والاحتكاك والطول عوامل ساعدت في هذا الفارق الواضح بين مستوانا في الشوط الاول عن الشوط الثاني.

والجمهور المصري كان متعاطفا معنا وكانت معاملته لنا اكثر من جيدة واعتقد ان فريق اتحاد حلب يستحق البطولة ولكنهم فقدوا اعصابهم في الدقائق الاخيرة من لقاء الحسم.

وقد تعرفنا على الكثير من نجوم الدول العربية وكانوا يسالوننا عن الاحوال، واستغربوا اننا قدمنا من القدس الشريف.

ونستحق كاس الروح الرياضية لاننا كنا الافضل اخلاقا، وصفق لنا المصريون طويلا وكذلك فعلت الفرق الاخرى عندما حصلنا على الكاس.

اطالب هلال القدس بالدعم المعنوي لتنشيط اللعبة ومحاولة ايجاد طريقة لاداء تدريباتنا في فصل الشتاء.

■ **شاكر خوري (٢٤ عاما و١٧٨ سم) هلال القدس.**

انها اول مشاركة خارجية لي ولذا كان شعورا عظيما اذ امثل بلدي.

احسن مباراة كانت امام الهلال السعودي حيث كان اللعب جماعيا وكانت مباراة كرة سلة فعلا.

واسوأها امام الاهلي المصري حيث كان التفاهم معدوما وكان معظم اللعب فرديا وسجلت ٦ نقاط فقط.

وترجع الهزيمة المضاعفة (دبل سكور) لعدة عوامل اهمها ضعف اللياقة البدنية، وقلة الخبرة وكان للجمهور الكبير دور في اصابتنا في الرهبة.

● فريق فلسطين والنادي الاهلي المصري في صورة تذكارية

اعتقدان كل فرد فينا قد ادى الامانة وما عليه من واجب في ضوء امكاناتنا المتاحة ورغم ان فريقنا لم يكن لديه فترة اعداد كافية الا ان الاخلاق كانت شعارنا وهدفنا المشاركة.

اعتقد ان حكام الدورة لم يكونوا بالمستوى المطلوب اضافة الى عدم توفير طبيب معالج هي من سيئات الدورة.

واطالب هلال القدس باعادة نشاط كرة السلة وهو الذي اعاد النشاط للحركة الرياضية، وحل مشكلة التدريب في الشتاء، حيث لحظنا ان عملية الاحماء تتم بسرعة في الصالة المغلقة عكس الملاعب المفتوحة، كما اطالب الجمهور بالاقبال على مباريات كرة السلة.

■ **محسن ابو الحلاوة (٢٥ عاما و١٫٩٦ سم) مركز قلنديا.**

انها المرة الاولى التي اشارك بها في الخارج، وشعوري كبير بهذه المشاركة وكنا سفراء لبلدنا، وقد اديت الامانة التي حملوني اياها بفخر.

واحسن مباراة كانت لي امام سوريا بصفتها اول لقاء والاسوا امام الاتحاد السكندري بسبب عدم التفاهم احيانا وكانت اللعبة قوية.

ورغم اني مقيم في اميركا (غادرنا الاثنين الماضي)، الا اني على استعداد للمشاركة مع فريق بلادي، سجلت ما يقارب الـ٦٠ نقطة.

والاحتكاك الخارجي كان مكسبا لاننا لعبنا مع لاعبين دوليين ذوي خبرة، وتعلمنا طرقا جديدة في اللعب، وهم يتفوقون علينا باللياقة وعدد لاعبيهم متكامل وهذا جعل الفرق واضحا في نتيجة اكثر من لقاء.

وقد شعرت وكاننا موجودين في بلدنا نظير تشجيع الجمهور الكبير وخاصة جمهور الاسكندرية.

واوجه التحية لهلال القدس الذي جمع القلوب بين قلنديا والهلال، والى قلنديا اطلب من الناشئين المواظبة على التدريب، وتحية خاصة للمدرب القدير عثمان البديري.

ويجب الاعداد قبل الخروج مرة اخرى حتى نضمن الفوز باذن الله.. واتمنى لفرقنا الفلسطينية التوفيق.

■ **عماد عكة (٣٣ عاما) مدرب هلال القدس وفريق فلسطين.**

انها المشاركة الخارجية الاولى على صعيد كرة السلة وشعوري لا يمكن وصفه، كما ان الحركة الرياضية الفلسطينية اخذت تشق طريقها للخارج رغم الظروف الصعبة المعايشة.

في جعبتي على صعيد كرة السلة دورة تدريبية وخبرة رياضية وكنت لاعبا في اهلي شعفاط والمدرسة كما اني حكما لكرة السلة.

وفي رأيي اننا ادينا الامانة، وفي المرة القادمة نعتقد اننا سنسعى للنتيجة.

وفي اعتقادي ان افضل لقاء لنا امام اتحاد حلب السوري نظرا للانسجام بين اعضاء الفريق، لا بل تقدمنا في عدة مراحل من المباراة، والاسوا امام التبغ المغربي والاتحاد الليبي لضعف اللياقة.

كأس الروح الرياضية بالنسبة لي يوازي كاس البطولة، رغم ان النتائج مخيبة للامال، الا ان شبابنا كانوا ملتزمين في جميع مراحل الرحلة.

والجمهور المصري كان عظيما وكان يشجع الفريق المقدسي، وكل تحية لجمهور الاسكندرية الرائع.

والفرق بين سلة فلسطين والعرب، ان السلة العربية تعتمد على السرعة واللياقة البدنية، ونطالب فرقنا المحلية بالتركيز على هذين العاملين، واطالب القائمين على الرياضة المحلية بضرورة تزويدنا بالقوانين الجديدة التي فوجئنا بها.

واعزو سبب «الدبل سكور» الى ارهاق الفريق، اضافة لطرق اللعب الحديثة، كما واجهنا فرقا حائزة على بطولة بلادها ويمثلون منتخباتها ولديهم الاحتكاك الخارجي المتواصل.

كما فوجيء الاعلام المصري بمستوى الاداء الفردي لفريقنا، وكان يطارده للحصول على انطباعات الفريق.

واطالب الهلال بالسعي للمشاركة في الدورات الخارجية على صعيد اللعبة والتحكيم والتدريب، والاهتمام بكرة السلة اسوة بكرة القدم.

● المدرب عكة.. يتحدث للتلفزيون المصري

اليوم

تنطلق سباعيات الاقصى واشبال العودة بكرة القدم في قرية رمانه على ملعب مسجد رمانه باشتراك سبعة فرق بالاضافة الى اربعة فرق اشبال.

مجتمع القدس الرياضي

رزق لاعب نقابة جنين جمال غنفص بمولود ذكر اسماه «محمد» ... مبروك كما رزق كمال شاكر من نفس الفريق بمولود ذكر اسماه محمود ... مبروك.

بيت صفافا تستضيف دربي القدس الرياضي وسلوان العربي يلاقي الاسلامي والبيرة والهلال في المطران

● فريق اسلامي بيت لحم.

■القدس - من منير الغول - تجري بعد ظهر اليوم مباراتان ضمن دوري الاندية المصغر الذي يشرف عليه الهلال المقدسي حيث تستضيف بيت صفافا فريقي سلوان والقدس الرياضي بينما يحل البيرة ضيوفا على هلال القدس في المطران وتجري المباراة الثالثة والاخيرة في الدور الثاني بين اسلامي بيت لحم والعربي الصفافي غدا على ارض الاخير وفيما يلي تفاصيل اللقاءات الثلاثة..

دربي سلوان والقدس:

يسافر فريقا سلوان والقدس الرياضي بضعة كيلومترات جنوبا حيث سيلتقيان في مباراة الاياب من الدور الثاني وهي المباراة الاولى لكلا الفريقين في مرحلة الاياب وذلك على ملعب بيت صفافا.

مباراة الذهاب انتهت بهدفين مقابل هدف واحد لصالح القدس الرياضي.. تنافس الفريقين اليوم سيكون على اشده حيث يحاول السلاونة رد الاعتبار بقيادة امجد حامد وابراهيم العباسي وبدر وعاصي والقاق وعلاء العباسي واللاعب السريع المعيرجي.. ومن ورائهم الحارس حسين العباسي..

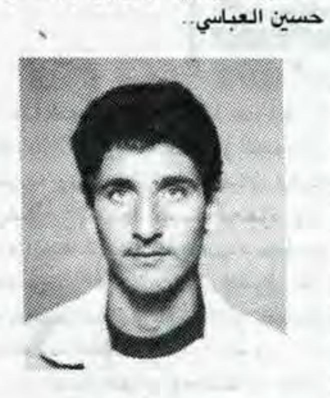

● علاء العباسي.. مدافع سلوان الناشيء.

وفي الوقت نفسه يحاول القدس الرياضي احراز الفوز لتعزيز فوزه السابق ونسيان الهزائم الثلاثة التي مُني بها في هذه الدورة من الاسلامي والبيرة والعربي الصفافي.

لذا من المتوقع ان يشارك في صفوف الفريق الاطرش والنمري الكبير والصغير والمشعشع وجمجوم والعكرماوي والقواسمي وغيث وابو الحلاوة..

يملك القدس الرياضي ٣ نقاط وله ٦ اهداف ودخل مرماه ١٨ هدف بينما لا يملك سلوان اي نقطة وله ٥ اهداف، ودخل مرماه ٩ اهداف.

● عاطف العكرماوي.. هداف القدس الرياضي.

هلال القدس يستضيف البيرة

على ملعب المطران يستضيف هلال القدس الثاني على اللائحة شقيقه فريق البيرة الذي يحتل المركز الثالث..

يلعب هلال القدس مباراته الاولى في مرحلة الاياب وهو الفريق الوحيد الذي لم يخسر اي مباراة منذ بداية الدورة لذا من المتوقع ان يبذل مسودة والزعتري والترياقي والدويك والاخوين شحاده والدميري جهودهم من اجل الحفاظ على سجلهم الخالي من الهزيمة خاصة وهم يلعبون على ارضهم وبين جمهورهم.. اما فريق البيرة صاحب العروض الجيدة فهو الآخر يحاول ان يفوز على الهلال لكي ياخذ مكانه على اللائحة ولم يهزم فريق البيرة الا امام الاسلامي..

يمتاز فريق البيرة بتماسك خطوطه وخاصة خط الدفاع الذي يقوده ماهر بركات وفي الوسط يلمع الدينمو المحرك باسم وضاح ومن امامه ناهض صندوقة وناصر مصلح وعبد الناصر بركات..

لقاء الذهاب انتهى بالتعادل بهدف لكلا الفريقين..

يملك فريق البيرة ٧ نقاط وله ٩ اهداف وعليه مثلها.

بينما يملك فريق الهلال ٨ نقاط وله ١٠ اهداف وعليه ٥ اهداف..

غدا.. الاسلامي والعربي..

يحل فريق الاسلامي صاحب الصدارة وافضل العروض ضيفا على العربي الصفافي صاحب الاداء الجميل والممتع...

لقاء الذهاب بين الفريقين انتهى بفوز الاسلامي بهدف مقابل لا شيء وفريق الاسلامي اكثر الفرق الفائزة يحاول اليوم تعزيز صدارته للائحة واحراز الفوز على العربي الذي يعتبر خصما قويا من الصعب التغلب عليه بسهولة..

ومن المتوقع ان تفرض رقابة صارمة على مهاجمي الفريقين الذين يمتازون بالسرعة امثال عيسى كنعان والنعيمي من الاسلامي ومحمد زينب ومحمد عودة ومحمد عزت من بيت صفافا.

● ماهر بركات.. مدافع البيرة الصلب.

فيما يلعب الاسلامي بخط وسط يجيد نقل الكرات بقيادة خالد عرار ورائد احمد ومن ورائهم المدافع الصلب محمود مصطفى..

اما العربي فيقود وسطه اللاعب المعروف يونس يونس ومن ورائه المدافع البارز رياض اسماعيل والسلال الصغير والسلال الظهير..

فريق العربي يملك ٦ نقاط وله ١٠ اهداف وعليه ٧ اهداف.

بينما يملك الاسلامي ٨ نقاط وله ١٣ هدف وعليه ٤ اهداف.

أخبـار مـن الخليـل:

وقائع اجتماع اللجنة الرياضية اللوائية في محافظة الخليل

الخليل: من الناطق الاعلامي جعفر وزوز:-

عقدت اللجنة الرياضية اللوائية في محافظة الخليل اجتماعاً لها في مقر نادي شباب الخليل الرياضي وقد بحثت في اجتماعها الامور التالية:-

١- سداسيات الشتاء التي ينظمها شباب الظاهريه على ملعب الظاهريه وقد ناقشت اللجنة النظام الداخلي لهذه السداسيات وتمت الموافقة على ان يكون موعد هذه السداسيات ١٣-١٢-١٩٩١م.

٢- ثمانيات الاشبال من مواليد ١٩٧٥ فما دون والتي ينظمها نادي طارق بن زياد وتمت الموافقة على ان يكون موعد هذه الثمانيات يوم الجمعة الموافق ٢٠-١٢-١٩٩١م.

٣- قررت اللجنة تاجيل البحث في فحوى الكتاب الوارد من مقر لجنة الحكام عبد الرؤوف ابو سنينه الى الجلسة القادمة.

٤- ناقشت اللجنة البطولة التكريمية المصغرة التي ينظمها نادي شباب الخليل الرياضي تحت اشراف اللجنة الرياضية اللوائية يوم الجمعة القادم ٢٢-١١-١٩٩١م الساعة الثامنة صباحا على ملعب الحسين والتي يشترك بها فرق شباب الخليل واهلي الخليل وطارق بن زياد وجمعية الشبان المسلمين من مدينة الخليل وجبل المكبر وصور باهر من مدينة القدس واتحاد «عد» من بيت لحم وشباب الخضر، وقد تم الاتفاق على ان يكون نظام البطولة على طريق خروج المغلوب من مره واحده، ومدة الشوط ٢٥ دقيقه، وعند سحب القرعة تم توزيع المباريات على النحو التالي:-

١- جمعية الشبان المسلمين + صورباهر.
٢- شباب الخليل + شباب الخضر.
٣- طارق بن زياد + اتحاد عد.
٤- اهلي الخليل + جبل المكبر.
٥- الفائز من مباراة رقم ١ + الفائز من مباراة رقم ٢.
٦- الفائز من مباراة رقم ٣ + الفائز من مباراة رقم ٤.

بطولة مدرسية

نظمت مدرسة الامير محمد الاساسية بالخليل سداسيات بكرة القدم لصفوف المدرسة شارك فيها خمسة عشر فريقاً بالاضافة الى فريق المعلمين برعاية مدير المدرسة محمد الناجي وإشراف معلم التربية الرياضية فوزي نصار. وفاز بها فريق الصف التاسع «ج» ونال الميداليات الذهبية واستحق التاسع «ب» الميداليات الفضية.

مثل فريق التاسع «ج» معتصم النتشه، سامر عبيدو، اسلام ابو خلف، امجد الناجي، طلال صلاح، عبد السميع القواسمي. والتاسع «ب» محمد خليل عمر، سامر احمرو، منجد ابو زينه، طارق الناجي، اسلام ابو زينه، حازم صلاح.

فوزان بكرة الطائرة لمدرسة الامير محمد الاساسية

الخليل - تمكن فريق مدرسة الامير محمد الاساسية بالخليل من الفوز على فريق مدرسة الملك خالد الاساسية وذلك بشوطين مقابل شوط واحد في مباراة كرة الطائرة التي جرت بين الفريقين على ملعب مدرسة الامير محمد الاساسية كما فاز فريق الامير محمد بكرة الطائرة على فريق مدرسة سيدنا ابراهيم الخليل الاساسية بشوطين مقابل لاشيء في المباراة التي جرت على نفس الملعب.

ظهر من فريق الامير محمد معتصم وجهاد النتشه وطلال صلاح.

منوعات

كلمات متقاطعة

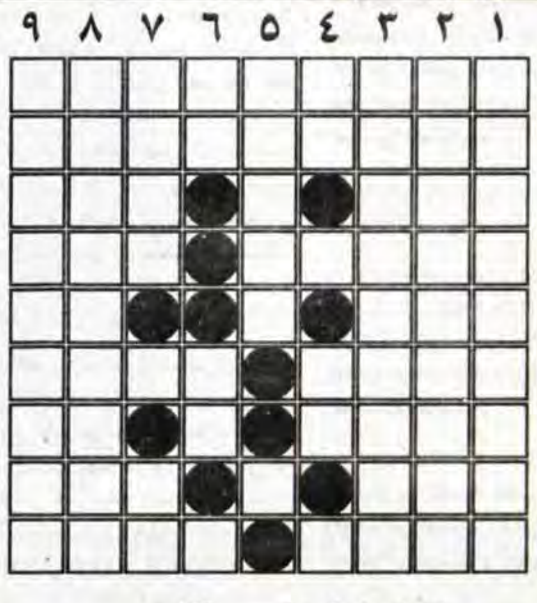

اعداد: غسان رنتيسي . نابلس

افقي:

١/ من اشهر اطباء العرب + مدينة مغربية.
٢/ احد جبال نابلس + يسري في الكهرباء معكوس.
٣/ من الفواكه + حرف + ماء الحياة + ي.
٤/ بنزين مبعثرة + مدينة فلسطينية ناقص اخر حرف.
٥/ لهب + ا + عملة اجنبية معكوس.
٦/ يعيق + اسمي معكوس.
٧/ علم مؤنث + حرف + عكس حلو.
٨/ من الفواكه + ي + والدي معكوس.
٩/ من الحرف + قوة رياضية + للتافف.

عمودي:

١/ لا يرى + مكتشف الجاذبية الارضية.
٢/ صاحب لوحة الموناليزا الاسم الاول + حرف.
٣/ اله + متشابهان + احسان معكوس + قادم + حرف.
٤/ متشابهان + ب + جهد + حرف.
٥/ عالم اجنبي معكوس + ي.
٦/ سقي معكوس + الامر من نام + حرف.
٧/ علم مذكر + ا + نعم بالانكليزية.
٨/ علم مؤنث + جنون معكوس + احد الاشهر معكوس.
٩/ الفائزة في مباريات ويمبلدون لعام ١٩٩١.

حل الشبكة السابقة

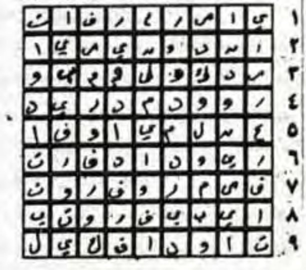

	١	٢	٣	٤	٥	٦	٧	٨	٩
١	ي	ا	س	ر	ع	ر	ف	ا	ت
٢	ا	ب	ن	و	ب	ي	س	ي	ا
٣	س	د	ك	ه	ل	ق	ع	[illegible]	و
٤	ر	و	د	م	د	ر	[illegible]	ي	د
٥	ع	ب	ل	م	ي	ا	و	ف	ا
٦	ر	ج	و	ن	ا	ه	ف	ر	ت
٧	ف	س	م	ر	و	ف	ر	و	ث
٨	ا	ي	ب	ب	خ	ر	و	ن	ب
٩	ت	ا	و	د	ا	ف	ل	ي	ل

مواقيت الصلاة

الفجر ٤:٤٨
الظهر ١١:٢٥
العصر ٢:١٦
المغرب ٤:٤١
العشاء ٦:٠١

★★★ أنـت والنجـوم ★★★

الحمل ٤-١٩/٣-٢٠
★ ربما يكون الروتين هو القيد المحيط بطموحك وانت بحاجة الى تحرير افكارك ونظرتك.

الثور ٥-٢٠/٤-٢٠
★الامور المعروضة عليك ليست سطحية او سهلة فخذها ماخذ الجد.

الجوزاء ٦-٢٠/٥-٢١
★ لا تترك التباعد بينك وبين المقربين يتسع ولكن الخطوة الاولى من جانبك.

السرطان ٧-٢٢/٦-٢١
★ الحكم الاخير لعقلك وضميرك فلا تصغ لاقوال الاخرين.

الاسد ٨-٢١/٧-٢٣
★ تحقيق مشروعك مرتين بتخلصك من التردد والخجل.

العذراء ٩-٢٢/٨-٢٢
★ ربما كان مقدرا ان تواجه مصاعب او خسارة.

الميزان ١٠-٢٢/٩-٢٣
★ المسؤوليات الجديدة تحتاج الى عقل وعواطف فلا تبخل بهما.

العقرب ١١-٢١/١٠-٢٣
★ لا تمارس الاحلام على هذا النحو ويمكن استخدام التصور فقط لخطواتك القادمة.

القوس ١٢-٢١/١١-٢٢
★ لن تكون الراحة مجدية اذا خرجت الى سفر قصير.

الجدي ١-١٨/١٢-٢٢
★ لو نظرت الى الخلافات نظرة صادقة فستجدها اقل مما تتصور.

الدلو ٢-١٧/١-١٩
★ لا تغامر في مجال الاتفاقات فالحظ ليس الى جوارك.

الحوت ٣-١٩/٢-١٨
★ قد تضطر لانجاز قرار سريع بشأن موضوع عاطفي.

الصيدليات المناوبة الليلية

البيرة:
هيا ☎ —
الاماني ☎ ٩٥١٦٠٣
بشناق ☎ ٩٥٣٧٤٠
جنين:
الحكمة ☎ —
حسام وناصر ٦٩٠ -
قباطية:
رابح ☎ —
يعبد ☎ —
الجديدة ☎ —

القدس
الزهراء ☎ ٢٨٣٥٤٣
الحياة ☎ ٨٥٩٣٨٦
الرام ☎ ٩٥٩٤٧٠
الرشيد ☎ ٢٧١٧٤٦
بيرنبالا ☎ —
عناتا ☎ —
العيزرية:
بيت المقدس ☎ ٢٧١٨١٥

الخضر:
الخضر ☎ —
ميثلون:
ميثلون ☎ —
قلقيلية:
الرحمة ☎ —
حلحول:
حلحول ☎ ٩٦٣٨٩٦
الخليل:
الوفاء ☎ ٩٦٢٥١٩
الشفاء ☎ ٩٦٢٢٢١
دورا:
دورا الجديدة ☎ ٩٦١٥٨٦
غزة:
الهدي ☎ ٨٦٠٨٢٧

طولكرم:
الكحلة: ☎ ٦٧١٩١٣
نابلس:
الجليل ☎ ٧٣٥٧٠
لينا ☎ —
بلاطة ☎ —
أريحا:
أريحا ☎ —
بيت لحم:
ميرا ☎ —
نبيل ☎ ٧٤٢٨٦٧
الرازي ☎ ٩٥٩٢١٩
سناء ☎ ٩٥٧٨٢٧

مفكرة «القدس»

إسعاف القدس ☎ ٢٨٦١١٥
اسعاف بيرنبالا ٩٥٩٨٨١ ٢٨٦١٠٦
الشرطة: ☎ ١٠٠ الاسعاف: ☎ ١٠١
جمعية الهلال الاحمر البيرة ☎ ١٠١
جمعة الهلال الاحمر برام الله ☎ ٩٥٧٥٧٤
الاطفائية: ☎ ٢٨٢٢٢٢
مستشفى المقاصد: ☎ ٢٧٠٢٢٢/٥
مستشفى المطلع: ☎ ٢٨٧١٢٢/٣/٤
المستشفى الفرنسي: ☎ ٨٢٨٤٠٧
جمعية الهلال الاحمر في جنين ونابلس وطولكرم والخليل ☎ ١٠١
مستشفى العيون: ☎ ٨٢٨٣٢٥
الصليب الاحمر: ☎ ٨٢٨٨٤٥
شركة الكهرباء: ☎ ٢٨٢٢٣٥
الاوقاف الاسلامية: ☎ ٢٨٣٢٩٢ ٢٨٣٣١٣

نعي فاضلة

القدس - بقلوب مؤمنة بقضاء الله وقدره ينعى نجل الفقيدة وكريماتها واخوانها وعموم آل الجولاني وغنيم واقرباؤهم وانسباؤهم في الوطن والخارج فقيدتهم المرحومة

الحاجة
نوال يوسف غنيم

«ام وائل»
ارملة المرحوم
عبد الرحمن اسماعيل الجولاني

التي انتقلت الى رحمته تعالى يوم امس عن عمر يناهز (٤٨) عاما قضته في طاعة الله وعمل الخير وسوف يشيع جثمانها الطاهر بعد صلاة ظهر هذا اليوم من المسجد الاقصى المبارك الى مثواه الاخير في مقبرة باب الاسباط.

تغمدها الله بواسع رحمته ورضوانه.

انا لله وانا اليه راجعون

تقبل التعازي في منزل اسحق الجولاني الكائن بالقرب من صيدلية الرام لمدة ثلاثة ايام اعتبارا من اليوم من الساعة ٣ - ٦ مساء.

نعي حاجة فاضلة

نابلس - بقلوب مؤمنة بقضاء الله وقدره ينعى آل الكخن وآل الهدهد واقرباؤهم وانسباؤهم في الوطن والخارج فقيدتهم المرحومة

الحاجة مريم
الشيخ امين الكخن

«ام وائل»
ارملة المرحوم حسن محمد الهدهد

التي وافاها الاجل المحتوم يوم الخميس ٢١/١١/١٩٩١ عن عمر يناهز (٦٧) عاما قضته في عمل الخير وتقوى الله. وشيع جثمانها الطاهر الى مثواه الاخير في المقبرة الغربية.

تغمد الله الفقيدة بواسع رحمته وادخلها فسيح جناته.

انا لله وانا اليه راجعون

تقبل التعازي في منزل شقيقها الحاج علي الكخن الكائن في شارع حيفا/ عمارة الحاج عبد الفتاح القنعير للرجال اليوم الجمعة. وللنساء في منزل المرحوم الحاج سعدي الهدهد في شارع كشيكة لمدة ثلاثة ايام ابتداء من يوم السبت ١٩٩١/١١/٢٣.

ذكرى مرور نصف عام

رام الله - عين عريك - يصادف يوم غد السبت ذكرى مرور نصف عام على استشهاد

صايل
عبد المحسن هندي

الذي قتل خطا بتاريخ ٢٣/٥/١٩٩١ عن عمر يناهز (٢٣) عاما.

وستتلى آيات من الذكر الحكيم على روح الشهيد في بيت والده الكائن في عين عريك الساعة الثالثة من بعد ظهر غد السبت.

الدعوة عامة للاهل والاصدقاء.

انا لله وانا اليه راجعون

ذكرى الاربعين

نابلس - يصادف اليوم ذكرى مرور اربعين يوما على استشهاد المرحوم

حسان عمر
عبد العزيز الصانع

وستتلى آيات من الذكر الحكيم على روحه الطاهرة بعد صلاة عصر اليوم في منزل والد الشهيد الكائن في حي المساكن الشعبية. فاسرة الشهيد تدعو الاهل والاصدقاء للاستماع والمشاركة بهذه التلاوة العطرة.

تغمد الله الفقيد بواسع رحمته واسكنه فسيح جناته.

انا لله وانا اليه راجعون

نعي سيدة فاضلة

شويكة - طولكرم - تنعى حامولة الشرفاء واقرباؤهم وانسباؤهم في الوطن والخارج فقيدتهم المرحومة الحاجة

هيجر عبدالرحيم
حسن محمود

«ام عطية السبع»
ارملة المرحوم محمد حسين مسامح السبع

التي انتقلت الى رحمته تعالى امس عن عمر يناهز (٨٠) عاما قضتها في طاعة الله.

وقد شيع جثمانها الطاهر الى مثواه الاخير في شويكة. رحمها الله واسكنها فسيح جناته.

انا لله وانا اليه راجعون

تقبل التعازي في بيت الحاج عبد الله الشيخ عمر «ابو احمد» في حارة الشرفاء لمدة ثلاثة ايام اعتبارا من اليوم.

نعي سيدة فاضلة

ترقوميا - الخليل - ابناء المرحومة سليمان وداود واحمد ومحمود ومحمد مطلق حمدان طنينة وعموم آل طنينة في الوطن والخارج ينعون بمزيد من الحزن والاسى والدتهم وفقيدتهم المرحومة

الحاجة
سارة محمد سالم طنينة

ارملة المرحوم مطلق حمدان طنينة

التي انتقلت الى رحمته تعالى امس عن عمر يناهز (٨٠) قضته في طاعة الله وقد شيع جثمانها الطاهر الى مثواه الاخير. رحمها الله رحمة واسعة واسكنها فسيح جناته.

انا لله وانا اليه راجعون

تقبل التعازي في ديوان آل طنينة في ترقوميا.

قداس وجناز الاربعين

بيت ساحور - يقام في الساعة الثامنة والنصف من صباح يوم غد السبت الموافق ٢٣/١١/١٩٩١ في كنيسة الاباء والاجداد للروم الارثوذكس في بيت ساحور قداس وجناز الاربعين لراحة نفس طيبة الذكر المرحومة

ماري يوسف ساحوري

«ام سمير»
ارملة المرحوم جورج سليمان ساحوري

فنجلا الفقيدة سمير وسامر واولادهما وعائلاتهما، وكريمتاها سميرة وسهاد وزوجاهما وعائلاتهما، وارملة سلفها المرحوم جبرائيل ساحوري وانجالها وعائلاتهم، وارملة سلفها المرحوم بشارة ساحوري وانجالها وعائلاتهم، وعموم آل ساحوري وعائلة صبحية وحامولة ابو فرحة وانسباؤهم واقرباؤهم في الوطن والمهجر يدعون الاهل والاصدقاء لمشاركتهم في ذلك، راجين اعتبار هذه الكلمة بمثابة دعوة خاصة لكل منهم.

لا اراكم الله مكروها بعزيز

من آمن بي وان مات فسيحيا
نعي سيدة فاضلة

بيت لحم - زوج الفقيدة وانجاله الاستاذ لويز والاستاذ جورج وانطون وكريماته نورما وكارمن وجورجيت وانطوانيت واليس وفيدا وشقيقها عيسى وشقيقتاها استيلا وفكتوريا واولادهم وعائلاتهم وعموم آل حنضل واقرباؤهم وانسباؤهم في الوطن والمهجر ينعون بمزيد الحزن والاسى زوجته ووالدتهم وشقيقتهم المرحومة

نبيهة عطالله حنضل

«ام لويز»
زوجة عيسى سالم حنضل

التي انتقل الى رحمته تعالى مساء امس الاول عن عمر يناهز (٧٠) عاما متممة واجباتها الدينية. وقد شيع جثمانها الطاهر الى مثواه الاخير بعد ظهر امس وسيقام في الساعة الثامنة من صباح غد السبت ٢٣/١١/١٩٩١ في كنيسة مقبرة اللاتين في بيت لحم قداس وجناز الثالث والسابع لراحة نفس الفقيدة.

رحمها الله رحمة واسعة واسكنها فسيح جناته.

تقبل التعازي في بيتها الكائن في بيت لحم - شارع الكاريتاس.

نعي فاضلة

دورا القرع/ رام الله/ اولاد الفقيدة مصطفى وعبد القادر وحربي وصبحي واولاد المرحوم جبر وكريماتها وعموم آل حسن في دورا القرع وآل عبد الصمد في سردا واهالي دورا القرع في الوطن والخارج ينعون بمزيد من الحزن والاسى فقيدتهم المرحومة

فاطمة نافع احمد

ارملة المرحوم ابراهيم مصطفى حسن

التي انتقلت الى رحمته تعالى عصر امس عن عمر يناهز (٨٥) عاما قضته في طاعة الله وسيشيع جثمانها الطاهر ظهر اليوم بعد صلاة الجمعة في مسجد قرية دورا القرع ومن ثم الى مثواه الاخير.

رحمها الله رحمة واسعة واسكنها فسيح جناته.

انا لله وانا اليه راجعون

تقبل التعازي في بيتها الكائن قرب مدارس الجلزون لمدة ثلاثة ايام اعتبارا من اليوم.

نعي حاج فاضل

طوباس - نابلس - ابناء المرحوم الحاج رفيق الزعبي وعموم آل الزعبي في الوطن والخارج ينعون بمزيد الحزن والاسى فقيدهم المرحوم

راضي
جميل محمد الزعبي

«ابو جمال»

الذي انتقل الى رحمته تعالى امس الاول عن عمر يناهز (٦٥) عاما قضاها في اعمال البر والتقوى، وقد شيع جثمانه الطاهر الى مثواه الاخير في اربد.

تغمد الله الفقيد بواسع رحمته واسكنه فسيح جناته.

انا لله وانا اليه راجعون

تقبل التعازي في منزل المرحوم رفيق الزعبي في طوباس قرب الجامع القديم.

قداس وجناز السنة

رام الله - يقام في الساعة الثالثة من بعد ظهر غد السبت ٢٣/١١/١٩٩١ في كنيسة الروم الارثوذكس في رام الله قداس وجناز السنة لراحة نفس طيب الذكر المرحوم

ابراهيم جريس قشوع

«ابو جورج»

فارملة الفقيد واولادها وكريماتها وآل قشوع وشامية وحامولة دار عواد واقرباؤهم وانسباؤهم في الوطن والخارج يدعون الاهل والاصدقاء لمشاركتهم ذلك راجين اعتبار هذه الكلمة بمثابة دعوة خاصة لكل منهم.

لا اراكم الله مكروها بعزيز

تقبل التعازي بعد الجناز مباشرة في قاعة الكنيسة.

نعي ابن عم عزيز

الخليل — الزرقاء/ الحاج حماده ومحمد واحمد القدسي واولادهم ينعون بمزيد من الحزن والاسى فقيدهم وابن عمهم المرحوم

اسماعيل
ابراهيم القدسي

الذي انتقل الى رحمته تعالى في الزرقاء عن عمر يناهز (٥٨) عاما قضاها في طاعة الله وعمل الخير وقد شيع جثمانه الطاهر الى مثواه الاخير.

انا لله وانا اليه راجعون

تقبل التعازي في منزل الحاج محمد القدسي الكائن في سبتا مقابل مسجد الانصار لمدة ثلاثة ايام من ٢—٥ مساء

نعي

مخيم الجلزون - رام الله - ينعى والد الفقيد حسن عبد الحميد واولاده محمود وعبد وابراهيم وشقيقاته وعموم آل العم في الوطن والخارج بمزيد الحزن والاسى فقيدهم المرحوم

جميل
حسن عبدالحميد العم

الذي انتقل الى رحمته تعالى في عمان في ٢٠/١١/١٩٩١ عن عمر يناهز (٥٠) عاما قضاه في طاعة الله وعمل الخير.

تغمد الله الفقيد بواسع رحمته واسكنه فسيح جناته.

انا لله وانا اليه راجعون

تقبل التعازي في منزل والد الفقيد الكائن في مخيم الجلزون قرب المقبرة لمدة ثلاثة ايام اعتبارا من امس.

تعزية

القدس - عمان - خضر خليل قرش وعائلته وخميس خليل قرش وعائلته وسعيد حسين قرش وعائلته يشاطرون انسباءهم آل عثمان الاحزان بوفاة فقيدتهم المرحومة

الحاجة
سعاد حسن دواني

سائلين المولى ان يتغمد الفقيدة بواسع رحمته ويسكنها فسيح جناته.

انا لله وانا اليه راجعون

ذكرى مرور عام

عنبتا - يصادف اليوم الذكرى الاولى لوفاة المرحوم

رفيق احمد حمدالله

«ابو فتحي»

تغمد الله الفقيد بواسع رحمته واسكنه فسيح جناته.

تعزية

بيت لحم - راهبات ومعلمات مؤسسة افتح بولس السادس يشاطرن الزميلة فيدا حنضل بوفاة والدتها المرحومة

نبيهة عيسى حنضل

سائلين المولى عز وجل ان يتغمد الفقيدة بواسع رحمته ويسكنها فسيح جناته.

فليكن ذكرها مؤبدا

مجلس قروي جباليا النزلة
اعــلان

يعلن مجلس قروي جباليا النزلة الى جميع السكان في منطقة نفوذه بأن شركة الكهرباء الاسرائيلية قد أبلغته بانها ستقوم بقطع التيار الكهربائي عن منطقة جباليا وتشمل قريتي جباليا البلد والنزلة ومعسكر جباليا اعتبارا من مطلع الاسبوع القادم وفي حالة عدم تسديد المجلس للديون المتراكمة عليه فسيستمر قطع التيار الكهربائي الى اشعار آخر وذلك نظرا لعجز المجلس القروي عن تسديد الديون المتراكمة عليه للشركة القطرية والبالغة مليون واربع مائة الف شيكل وعليه فان المجلس يناشد ويهيب جميع السكان لتسديد ما عليهم من مستحقات ليتمكن المجلس من القيام بواجباته تجاه المواطنين وتقديم الخدمات الضرورية على الوجه المطلوب.

لذا نرجو ان يتفهم الجميع ما يترتب على قطع الكهرباء من آثار سيئة على مستوى الخدمات الضرورية للمواطنين.

والله ولي التوفيق
مجلس قروي جباليا النزلة

قانون التنظيم والبناء ١٩٦٥
منطقة التنظيم المحلية القدس
اعلان بخصوص
المصادقة على خارطة تشكل تغيير خارطة هيكلية محلية

يعلن بهذا وفقا للمادة ١١٧ من قانون التنظيم والبناء لسنة ١٩٦٥ بشان المصادقة على خارطة التي تشكل تغيير خارطة هيكلية محلية مسماة: خارطة رقم ٣٢٩٦ «أ»، تغيير رقم ١/٨٩ لتغيير الخارطة الهيكلية المحلية رقم ٣٢٩٦.

وهذه هي المساحات المشمولة في الخارطة واماكنها: القدس، حي كريات يوفيل، المساحة بين شارع غولومب وشارع غواتيمالا. كل ذلك وفقا للحدود المشار اليها على المخطط بالخط الازرق. حوض ٣٠٤١٣ قسيمة «٨٣».

أهم تعليمات الخارطة: أ)تغيير انشاءات البناء المصادق عليها لبيت مسنين وفقا للخارطة ٣٢٩٦ وتحديد انشاءات بناء وتطوير وفقا لملحق البناء (ب)زيادة عدد الوحدات السكنية للطاعنين في السن من ١٥٠ وحدة سكنية الى ١٦٠ وحدة سكنية (ج)تغيير المجموع الكلي لمساحات البناء من ١٥٠٢٥ متر مربع الى ١٥٧٨٨ متر مربع(لا يشمل مساحات البناء تحت الارض) (د)الغاء خطوط بناء مصادق عليها وتحديد خطوط بناء جديدة (هـ)الغاء ممر خصوصي ذي علاقة بمنفعة المشاة وتحديد مدخل لبيت المسنين من شارع غواتيمالا فقط. (و)الغاء طريق خصوصية.

لقد نشر اعلان ايداع الخارطة في الوقائع الرسمية رقم: ٣٩١٠ صفحة: ٣٣٤٨ بتاريخ ٨/٨/٩١.

الخارطة المذكورة موجودة في مكاتب اللجنة اللوائية القدس وفي مكاتب اللجنة المحلية للتنظيم والبناء القدس. يحق لكل من يهمه الامر الاطلاع عليها في الايام والساعات التي تكون فيها المكاتب المذكورة مفتوحة لاستقبال الجمهور.

الياهو سويسا
رئيس اللجنة اللوائية للتنظيم
والبناء/ لواء القدس

تشكيل حكومة أردنية جديدة/بقية

امس طاهر المصري واعضاء حكومته، الذي قدم اليه استقالة حكومته، والتي قبلها الملك حسين.

وقالت الوكالة، ان الملك حسين اعرب للمصري عن بالغ شكره وتقديره له ولاعضاء حكومته «لما بذلوه من جهد في خدمة الاهداف الوطنية والقومية في ادق مرحلة يمر بها الاردن والمنطقة».

وانعم الملك حسين على المصري بوسام النهضة المرصع تقديرا لخدماته في خدمة الاردن وامته.

وفي رسالة نشرت بمناسبة تشكيل الحكومة، اكد الملك حسين «ان من اكبر مهام الحكومة في هذه المرحلة مواصلة المشاركة في عملية السلام .. وتعبئة الجهود والطاقات للاسهام في انجاح هذه العملية التي ما زلنا في بدايتها الاولى».

واوضح ان «النجاح في مفهومنا يعني التوصل الى سلام عادل ودائم وشامل على اساس مبادلة الارض بالسلام تنفيذا لقراري مجلس الامن الدولي ٢٤٢ و٣٣٨ .. وحل القضية الفلسطينية بكل ابعادها على اساس قرارات الامم المتحدة».

وفي رسالته دعا الملك الحكومة الجديدة الى «تنشيط الحوار العربي بهدف الوصول الى علاقات طبيعية» بين البلدان العربية. ورحب بهذه المناسبة باعادة فتح الحدود السعودية امام البضائع الاردنية، ورأى ان هذا الاجراء يشكل «بداية انفراج في العلاقات الثنائية».

ودعا الملك حسين في رسالته الى «توطيد دعائم الوحدة الوطنية .. والعمل على حماية وتدعيم الاستقرار بسائر ابعاده. فالاستقرار لا يقتصر فقط على ابعاده الامنية والاقتصادية والاجتماعية، بل يتجاوز ذلك الى استقرار العلاقة بين السلطتين التنفيذية والتشريعية .. ولقد كان من ابرز مظاهر عدم استقرار العلاقة بين السلطتين تشكيل حكومات ثلاث خلال سنتين واجراء عدة تعديلات في الحكومتين السابقتين.

واضاف العاهل الاردني: «لعل من ابرز ما ياتي في مقدمة متطلبات ترسيخ الوحدة الوطنية هو سيادة القانون، وترسيخ النهج الديمقراطي ....».

واكد على ضرورة «اعطاء موضوع المضي بالتشريعات القانونية اللازمة أولوية، خاصة ومن ذلك قانون ترخيص الاحزاب السياسية الاردنية» المحظورة منذ ١٩٥٧.

وفي اشارة الى المجموعات المتطرفة، وخصوصا الاسلامية حذر الملك حسين اولئك الذين يمارسون «ارهابا فكريا». واوضح ان الديمقراطية لا يمكن ان تصبح واقعا الا في ظل سيادة القانون.

تعزيــة

غزة - الصحفي احمد اسماعيل وحرمه الدكتورة حنان يشاطران المهندس ياسر زيدان النحال الاحزان بوفاة زوجته المرحومة

الدكتورة
دلال عادل النحال

«ام محمد»

ويتقدمان من زوجها وعموم آل النحال باحر التعازي والمواساة ويسالان المولى العلي القدير ان يتغمد الفقيدة بواسع رحمته ويسكنها فسيح جناته ويلهم اهلها وذويها الصبر وحسن العزاء.

انا لله وانا اليه راجعون

تعزيــة

عميد واعضاء الهيئة التدريسية وجميع العاملين في كلية التجارة والاقتصاد/ جامعة بيرزيت يعزون زميلهم الاستاذ سارو نكشيان بوفاة والده المرحوم

هرانت نكشيان

للفقيد الرحمة ولذويه الصبر والسلوان.

تعزيــة

نابلس - مدير وموظفو وكالة الغوث بمنطقة نابلس بفئاتهم الثلاث خدمات ومعلمين وعمال يشاطرون زميلهم الاستاذ عبدالله اسماعيل ولويل الاحزان بوفاة ولده المرحوم

محمد
عبدالله اسماعيل ولويل

ويتقدمون من آله وذويه باحر التعازي والمواساة سائلين المولى عز وجل ان يتغمد الفقيد بواسع رحمته وان يسكنه فسيح جناته.

قداس وجناز السنة

القدس - يقام في تمام الساعة الثالثة من بعد ظهر يوم غد السبت في كنيسة دير المخلص الرعوية - دير اللاتين - قداس وجناز السنة لراحة نفس المرحوم

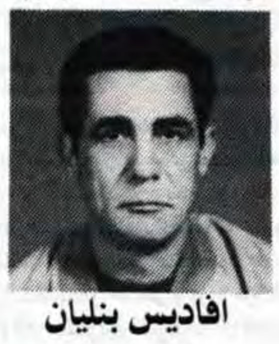

افاديس بنليان

«ابو يعقوب»

فارملة الفقيد وابنه يعقوب واخوانه جراير وطوني واختيه وعموم آل بنليان وخوري ولباط وترزيان واقرباؤهم وانسباؤهم في الوطن والخارج يدعون جميع الاهل والاصدقاء لمشاركتهم بذلك. راجين اعتبار هذه الكلمة بمثابة دعوة خاصة لكل واحد منهم.

لا اراكم الله مكروها بعزيز

تقبل التعازي بعد الجناز مباشرة في قاعة الخورنية.

تعزيــة

القدس - بدر الدويك وعائلته ووليد الدويك ويوسف ونافذ وربحي الدويك يشاطرون آل عبد اللطيف احزانهم بوفاة فقيدهم الماسوف على شبابه المرحوم

ايــاد
محمد عبد اللطيف

ويتقدمون من آله وذويه باحر التعازي واصدق مشاعر المواساة، داعين الله ان يتغمده بواسع رحمته وان يلهم آله وذويه جميل الصبر وحسن العزاء.

انا لله وانا اليه راجعون

الفاتيكان/ بقية

بالمعنى الروحي وطن جميع اليهود والمسيحيين والمسلمين.

واضاف ان الكرسي الرسولي يعتبر انه يجب الحفاظ على القدس «ككيان تاريخي وثقافي موحد. والاماكن المقدسة في انحائها لا يمكن الفصل بينها».

واوضح المونسنيور مارتينو ان الضمانات للقدس يجب ان تتضمن حرية العبادة والوصول الى الاماكن المقدسة وحماية الحقوق والامتيازات التي حصلت عليها المجموعات الدينية مع احترام تاريخية المدينة المقدسة وتراثها الثقافي.

واخيرا تمنى المونسنيور مارتينو ان يعقد الاسرائيليون والفلسطينيون «اتفاقا طويل الاجل حول امن دولة اسرائيل والاعتراف بحقوق الشعب الفلسطيني».

محكمة القدس الشرعية
شارع لمفرونطي (٤)
اساس ٩١/٧٢٢
تسجيل وقفيــة

تقدم الينا طلب من المستدعيان سمير محمود ابو عيد وحكمت فؤاد المهتدي من القدس بصفتهم الشخصية بالاضافة الى تركة مورثهم محمود محمد ابو عيد من القدس بواسطة وكيلهم المحامي مضحي الرشق لتسجيل وتصديق حجة وقف معدلة صادرة عن محكمة القدس الشرعية صلاح الدين بتاريخ ١٩٨٨/٦/٢ تحت اساس ١٥٠/١٧٥/٦٤٣ باسم الواقف محمود محمد ابو عيد والمطلوب تسجيلها وقفا ذريا على العقار المسجل باسم المرحوم لدى دائرة تسجيل الاراضي بالقدس بالمجلد ٥١ صفحة (٢٤) نمرة (١) وسجل (٣ ع) صفحة (١١) الواقع في القدس خارج السور وما انشيء عليه من البناء وقفا على ان يكون نصف الغلة لزوجته حكمت المستدعية والنصف الاخر على اولاده جميل وابراهيم وعفاف ورجاء. فمن له اعتراض على تسجيل وتصديق هذه الوقفية فليتقدم خطيا لهذه المحكمة خلال خمسة عشر يوما من تاريخ النشر.

قاضي القدس الشرعي
زكي امين مدلج

بلديــة اورشليم القــدس
الادارة العامـــة
وحـــدة العطـــاءات
عطاء رقـم م ف/٦٨/٩١

ירושלים

بناء ٦ غرف دراسية في مدرسة بنات راس العامود - سلوان

١) تعلن بلدية اورشليم القدس بهذا عن قبول عروض من متعهدين لتنفيذ العمل المذكور اعلاه.

٢) يمكن الحصول على التفاصيل بما في ذلك شروط العطاء والاتفاقية المقترحة من السيد اريه بن زاكان ودائرة البناء - شارع هلل ١٠ غرفة (٢٠٣) أورشليم القدس - هاتف: ٠٢/٢٩٥٠٠٥، لقاء دفع مبلغ ٤٥٠ شيكلا جديدا.

٣) آخر موعد لتقديم العروض ١٩٩١/١٢/١٧

المدير العام

حـزب العمـل / بقيـة

«الحقوق المشروعة» للشعب الفلسطيني ويرفض استخدام عبارة «الحقوق الوطنية».

وتم التصويت على النص اثر مداخلة لزعيم الحزب شيمعون بيريز الذي يؤيده معتدلو الحزب.

كما ايد حزب العمل «تجميد» الاستيطان لعام واحد في الاراضي المحتلة. ودعا الى اجراء «تسوية حول الاراضي» العربية المحتلة بما فيها هضبة الجولان التي ضمتها اسرائيل في كانون الاول ١٩٨١ ولكن دون ان يشمل ذلك القدس الشرقية التي ضمت عام ١٩٦٧.

ويذكر ان وزير الدفاع السابق اسحق رابين الرجل الثاني في حزب العمل اعلن امس تاييده لانسحاب جزئي من هضبة الجولان في اطار اتفاق سلام مع سوريا مع معارضته لانسحاب كامل حتى الحدود الدولية ما قبل حزيران ١٩٦٧.

وعلى العكس من البرامج التي تبناها الحزب في الماضي لم يرفض الحزب بشكل علني اجراء مفاوضات مع منظمة التحرير الفلسطينية وطالب بالغاء قانون ١٩٨٦ الذي يمنع اي اتصال مع منظمة التحرير.

وتم تبني معظم القرارات بغالبية كبيرة في حين عارضها «صقور» الحزب.

واشنطن تدرس/ بقية

ليبيا.

وقد اجتمع مسؤولون من وزارتي الخارجية والعدل الاميركيتين ومكتب التحقيقات الاتحادي مع حوالي ١٠٠ من افراد العائلات في وزارة الخارجية لاطلاعهم على لائحة الاتهام التي صدرت هذا الاسبوع ضد اثنين من المسؤولين الليبيين اتهما فيها بتفجير الطائرة في الحادث الذي راح ضحيته ٢٧٠ شخصا.

وقال بول هدسون رئيس منظمة عائلات بان اميركان ١٠٣ لوكربي للصحفيين امس الاربعاء ان لورنس ايجلبرجر نائب وزير الخارجية قال ان الحكومة الاميركية تبحث خيار العقوبات الاقتصادية.

واضاف هدسون قوله «قال ان الرئيس يبحث جميع الخيارات المتاحة وانهم يعملون بصورة ثنائية مع دول اخرى لتحديد نوع العقوبات الاقتصادية التي ستفرض على ليبيا».

وقف خطر / بقية

دون تحييد العنصر الصيني، وتتوفر لديهم الامكانيات لتحقيق هذا الهدف.

ولا تعدو زيارة جيمس بيكر وزير الخارجية الصيني لبكين كونها خطوة اولى في حملة واسعة محطتها الاولى شبكة من ترتيبات مراقبة على تصدير الاسلحة للشرق الاوسط. اما محطتها الاخيرة فهي التسويات الامنية الاقليمية الدائمة.

واذا لم يصل وزير الخارجية الاميركي الى المحطة الوسطى، فلن يستطيع مطالبة اسرائيل بالانضمام اليه في المحطة الاخيرة، لانه طالما لم يتم ازالة الاخطار التي تهدد وجودها - بما في ذلك وجود اسلحة دمار في المنطقة - فلن تستطيع اسرائيل الوصول لتسويات امنية اقليمية.

وبالامكان القول بان اسرائيل ستستخدم كافة الاساليب المتوفرة بما في ذلك الخط المباشر مع الحكومة الصينية - المتوفرة لها اليوم - من اجل تحقيق نفس الهدف.

SCHOLARSHIPS NOTICE FOR 1992/93.

1. The British Council is offering an increased number of scholarships for the coming year.

The awards are for study or training in Britain in, or beginning in, the period April 1992 to April 1993. Awards are made for courses of 2 to 12 months and cover return travel costs, tuition fees and subsistence in Britain.

Awards to applicants for longer periods of study or training may be refused or may be restricted to the payment of tuition fees only. No British Council award provides for the support of the dependants of applicants.

2. The Programme is for the development of Palestinian institutions rather than personalcareer advancement and applicants must have (1)the written support of their employers and (2)a statement that they will be given study leave and that employment will be available upon return.

3. Applicants should already have a first professional qualification and one or more years of work experience and should be between the ages of 20 and 45.

4. A proportion of the awards will be reserved for women.

5. Priority will be given to applicants in the following areas of study, but other fields are not excluded.

- (a)Economics and Management
  - Economic Planning
  - Enterprise Development Training
  - Project Management
  - Agro-economics and Exporting
- (b)Education
  - Secondary and Tertiary Teacher Training
  - Vocational Education Planning
  - English Language Teacher Training
- (c)Environmental Studies
  - Land and Water Resource Management
  - Energy Studies
  - Pesticides and Chemical Pollution
- (d)Health Sciences
  - Preventative and Community Health
  - Nursing and Nurse Training
  - Health Research and Planning
  - Hospital Based Medicine
- (e)Liberal Studies and Arts
  - Media Studies
  - Arts and Arts Administration
  - Human Rights and Welfare

6. Successful applicants are required to undertake to return to their employment at the end of the award to provide a short report on their studies.

7. Completed application forms must be returned to the British Council's offices in Jerusalem and Gaza by Tuesday, 17th December. Each application must be accompanied by a certified English translation of the applicant's certificate, degree and transcript, or other evidence of qualification.

8. Each applicants is responsible for ensuring that 2 confidential references are sent by his or her referees direct to the British Council, 31 Nablus Road, P.O.Box 19136, Jerusalem to arrive by Friday December 13th. Referees are asked to comment on the benefit to the community of the training requested as well as on the personal qualities of the applicant.

9. Application forms are available from now until Tuesday December 10th from:

The British Council
31 Nablus Road
East Jerusalem
(Tel. 282545, 282863, Fax 283021)
The British Council
Orabi Street
Rimal, Gaza
(Tel. 051 862461)
The Cultural & Sport Club
Branch of the Arab Women's Union of Nablus
Opposite Nablus Municipal Library
(Tel. 053 75429)
Nablus, West Bank

Application Forms are available from 9.00 am - 1.00 pm only.

For further information please contact British Council, East Jerusalem.

IMPORTANT:

A high standard of spoken and written English is essential for profitable study or training in Britain. Applicants must take the British Council's International English Language Test (IELTS) before awards can be made. The tests will be held in January.

رغم الحظر الرسمي •••

رواج تجارة اعضاء الصينيين الذين يتم اعدامهم

هونغ كونغ ـ رويتر ـ غير الجلاد الصيني اتجاه تصويبه واطلق رصاصة على قلب المحكوم باعدامه بدلا من مؤخرة راسه.

واسرعت سيارة اسعاف الى ساحة الاعدام ونزل منها طبيب فحص المذنب واعلن وفاته. ونقلت الجثة الى السيارة حيث قام جراح تعاونه ممرضة بنزع عيني الميت بسرعة وسرية.

ثم تم تسليم الجثة للاقارب المنتظرين الذين لم يعرفوا شيئا عما حدث.

وقال مسؤول كبير سابق بشرطة احدى مدن الصين الكبيرة «اذا كانت لديك اتصالات مناسبة يمكنك الحصول على اعضاء من الذين ينفذ فيهم حكم الاعدام».

ووصف الرجل مشهد تنفيذ حكم الاعدام وعملية نزع العينين في حديث نشرته في العام الماضي الرابطة الدولية لحقوق الانسان وهي منظمة جديدة مقرها نيويورك.

واضاف المسؤول السابق يقول «اصيب زميل لي بعله كانت ستفقده البصر فاخذ عيني مذنب بعد اعدامه باطلاق الرصاص على قلبه بدلا من مؤخرة راسه. وفي حالة طلب القلب يطلق الرصاص على مؤخرة الراس».

وقال الدكتور لام سيو كيونج رئيس قسم التوليد وامراض النساء بمستشفى كوين ماري بهونج كونج ان مرضى في هذه المستعمرة البريطانية يدفعون ٢٠٫٠٠٠ دولار اميركي للحصول على كلية من صيني نفذ فيه حكم الاعدام.

وقال لام في حديث مع مجلة لانست الطبية البريطانية في اب الماضي. انه في عمليات زرع اعضاء يتم الحصول عليها بهذه الوسيلة وبدون الحصول على موافقة عائلة الميت يندر اجراء اختبارات لتحديد فصيلة الدم والانسجة والخلو من فيروس الايدز والتهاب الكبد الوبائي مما يزيد من نسبة رفض الجسم للاعضاء الجديدة.

وبعد تسلم خطاب عرض فيه مرسله تنظيم رحلات الى الصين لزراعة الكلى قررت نقابة الاطباء بهونج كونج اتخاذ اجراءات تاديبية ضد اي طبيب يتورط في هذه التجارة.

وقال متحدث باسم النقابة لرويتر ان تحريات النقابة والبوليس لم تنجح حتى الان في التوصل الى مركز خدمة زراعة الكلى الذي ارسل الخطاب.

وفي محاولة للتصدي لهذه التجارة منعت حكومة هونج كونج تزويد المرضى الذين تجري لهم زراعة للكلى في الصين بعقار سيكلوسبورين المقاوم لرفض الاعضاء المزروعة.

وتجيز ازمة عدم توافر اعضاء بين الجاليات الصينية التي تؤمن بوجوب دفن الميت بدون المساس بجثته مرضى يائسين في هونغ كونغ وسنغافورة وتايوان على التخلي عن هذه المبادىء.

ويقول الدكتور لي شون جين استاذ الجراحة بجامعة تايبه ان قيام مرضى تايوانيين باجراء عمليات زرع الكلى في الصين نتيجة طبيعية لشح الاعضاء في تايوان. ولكنه اضاف يقول انه لا يقبل اجراء عملية زرع اعضاء من شخص تم اعدامه.

وقد مات سبعة سنغافوريين بعد اجراء عمليات لزرع الكلى في احد المستشفيات بجنوب الصين في عام ١٩٨٨.

ولا تتوافر احصائيات عن عدد المرضى الذين يسافرون الى الصين لاجراء هذه العمليات التي اصبحت مصدرا لدخل بعض المستشفيات هناك.

وتقول الرابطة الدولية لحقوق الانسان ان مستشفى نان فانج ومستشفى شوتجشان باقليم كانتون يعرضان القيام بجراحات زرع الاعضاء بل ان لهما وسطاء في هونج كونج.

ويدرك مرضى اجريت لهم هذه العمليات في الصين انهم تلقوا اعضاء من مسجونين نفذ فيهم حكم الاعدام ولكنهم يبررون ذلك بان حياة المذنب التي اهدرها انتهت بفائدة.

وقال زوج بولين ماك الاسترالية التي اجريت لها زراعة للكلى في الصين «بتنفيذ حكم الاعدام قضي الامر فلماذا لا يستخدم في انقاذ حياة اخرين».

ولكن خبراء يقولون ان الصين تتوسع في تطبيق عقوبة الاعدام وتنفذها في عدة الاف كل عام. وتنفي بكين انها تعدم المنشقين السياسيين ولكن روبن مونرو من منظمة حقوق الانسان في اسيا ومقرها نيويورك يقول انه اطلع على وثائق سرية تؤكد تطبيق العقوبة على منشقين.

ويقول مونرو انه لا توجد ضمانات عدلية كافية في الصين للمتهمين الذين قد يحكم عليهم بالاعدام. واضاف يقول «ولذلك يوجد احتمال قوي باعدام ابرياء».

في الولايات المتحدة...

السجن مدى الحياة لمتطوع حاول قتل رجل يريد الانتحار

سكرامنتو ـ الولايات المتحدة ـ ا ف ب ـ اصدرت احدى محاكم سكرامنتو في كاليفورنيا الثلاثاء حكما بالسجن مدى الحياة على احد المتطوعين في جمعية لمساعدة اليائسين بعد ان حاول قتل رجل يريد الانتحار كان يتصل به هاتفيا دون توقف.

واعترف فرانك سيندر ٢٩ عاما انه حاول في شباط الماضي قتل بنجامين كارلسون ٥٣ عاما بعد ان اتصل مئات المرات بجمعية مساعدة اليائسين التي يعمل متطوعا فيها.

وقال سيندر ان اتصالات كارلسون التي لا تتوقف كانت تعيق عمل الجمعية وانه قرر لقاءه خارج ساعات العمل لكي يقنعه بالتوقف عن الاتصال لكنه ارتأى بعد ذلك انه يجب ان يموت.

واوضح انه توجه مع شريك له الى منزل كارلسون حيث عمد الى قطع حنجرته وشرايين يده لكي يبدو الامر انتحارا. لكن الضحية نجا ولم يمت.

وقال كارلسون الذي لم يحضر المحاكمة والذي فارقه على ما يبدو هاجس الانتحار بعد هذه الصدمة ان «الاعتداء الذي تعرض له كان حاقدا ووحشيا» وان سيندر «ليس سويا».

معدات بناء
بسعر لا يضاهى

١) ارجل بناء قوية ٢٩ ش.ج.
٢) سقالات للقصارين
٣) رافعات بناء
٤) ماكنات البلوك
٥) رافعات صغيرة ٦ر١طن ـ ٢ر٣طن
03 - 804455 TSEMEL

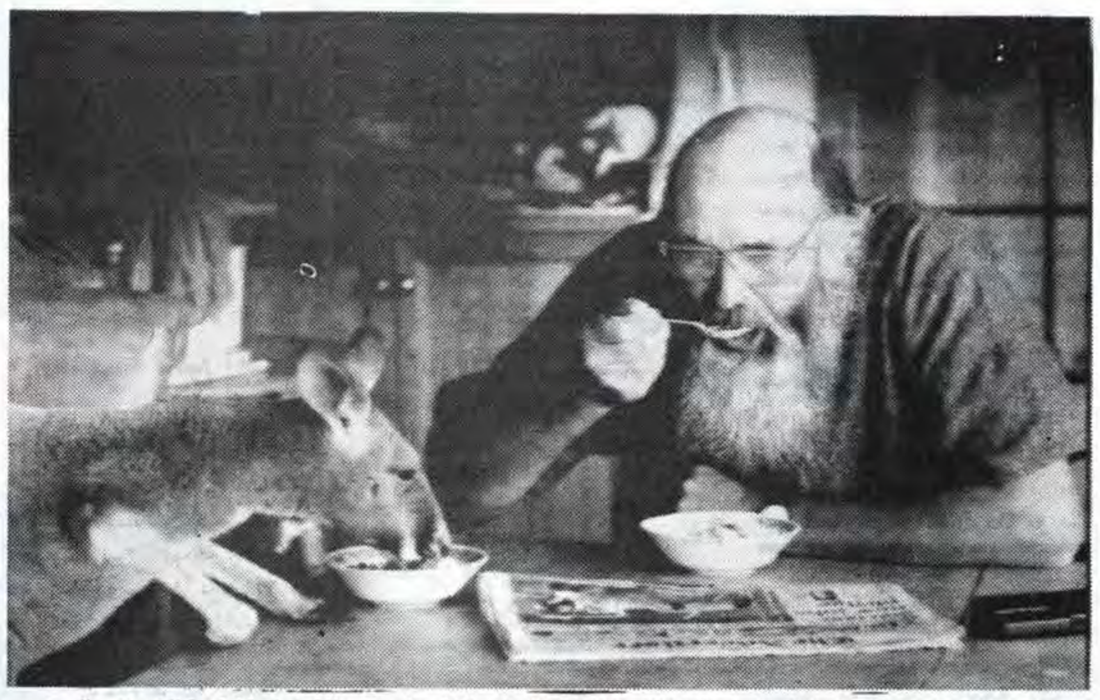

استراليا ـ دكتور جون وامسلي يشارك «بلو» حيوان الكنغارو في تناول الفطور امس الاول. وكان «بلو» هذا قد احضر قبل تسعة اشهر وهو يعاني من جرح في الساق، ثم اصبح الحيوان الاكثر الفة من بين «رفاقه». ويبدو في الصورة وهو يتمتع بتناول طبق من الحليب والحبوب والموز.
صورة من «رويتر» خاصة بـ «القدس».

عقار لعلاج ازمات القلب يزيد معدلات الوفاة

بوسطن ـ رويتر ـ قال فريق من الباحثين الاميركيين في صحيفة «نيو انجلاند جورنال اوف مديسين» العلمية امس، ان عقار «ميلرينون» الذي يؤخذ عن طريق الفم لعلاج حالات هبوط القلب المفاجيء يزيد من احتمالات وفاة المرضى.

ولا يزال العقار، الذي تنتجه شركة «ستيرلينج وينثروب» في مرحلة التجريب ولم تعتمده ادارة الاغذية والعقاقير الاميركية للاستخدام العام.

فريق اميركي يعد دراسة لتحويل عدن الى منطقة تجارية حرة

عدن ـ رويتر ـ قال الدكتور احمد عبدالله القاضي عضو مجلس ادارة الهيئة العامة للمناطق الحرة يوم الاربعاء ان فريقا فنيا اميركيا بدأ عمل دراسة تستغرق عاما وتتكلف اربعة ملايين دولار لتحويل عدن العاصمة الاقتصادية لليمن الى منطقة تجارية حرة.

وقال القاضي ان هذه الدراسة الاقتصادية والاجتماعية «ستشمل اجراء مسح شامل للهياكل الاساسية الاقتصادية والاجتماعية وفي مجال الخدمات مثل الطرق وشبكات الصرف الصحي والكهرباء والاتصالات السلكية واللاسلكية بالاضافة الى الوضع الراهن للمرافق الحيوية كالميناء والمطار ومصفاة البترول».

ولم يتغير وضع الكثير من الخدمات منذ انتهاء الحكم البريطاني من ٢٤ عاما.

وقال القاضي ان شركة يونايتد انجنيرز اند كونتراكتورز وهي شركة اميركية تابعة لشركة ريثيون ومقرها دينفر ستقوم بهذه الدراسة.

واضاف القاضي انه سيجري تكليف مهندسين محليين للعمل مع الفريق الفني الاميركي.

وستساعد هذه الدراسة في تقييم حاجات التطوير لتحويل عدن الى منطقة تجارية حرة.

وقال القاضي ان سلطات الهيئة العامة للمناطق الحرة اعدت مشروع قانون خاص يحكم عدن في وضعها الجديد القادم وانه رفع الى الجهات العليا المختصة في الدولة لاقراره واصداره.

ومن المتوقع ان يصدر هذا القانون قبل نهاية النصف الاول من العام القادم.

ويعطي القانون الجديد الاعفاءات الضرورية اللازمة من الضرائب والرسوم ويجنب المستثمر كثيرا من الضوابط والقيود في الاستيراد والتصدير والرقابة على النقد تصل الى حد الالغاء.

لانقاذ الاقتصاد من الانهيار..

الاتحاد السوفياتي يدرس رهن نصف احتياطيه من الذهب

موسكو ـ رويتر ـ يدرس زعماء الاتحاد السوفياتي اجراءات مستميتة لانقاذ اقتصاد البلاد من الانهيار.

فسيكون على زعماء الجمهوريات السوفياتية ان يقرروا ما اذا كانوا سيقبلون اتفاق مساعدات شامل من الدول الغنية يقضي بتسليم الاتحاد السوفياتي نحو نصف احتياطيه من الذهب اي نحو ١٠٤ اطنان كرهن في مقابل الحصول على ائتمان قيمته مليار دولار.

ويشمل الاتفاق الذي تقدم به مسؤولو مجموعة الدول السبع الصناعية الكبرى الذين سيغادرون موسكو امس الخميس بعد جلسة محادثات صباحية تقررت بشكل مفاجيء اعادة جدولة الديون وائتمانا خاصا مدته عام يساعد موسكو على التغلب على مشاكل سيولة مزمنة.

وقال مسؤولون سوفيات ان مجموعة الدول السبع الصناعية الكبرى ستعرض اعادة جدولة ديون قيمتها ٦ر٣ مليار دولار حتى نهاية عام ١٩٩٢. وقال مصرفي ان هذه المسالة سيعاد النظر فيها بعد ثلاثة اشهر لمراقبة التقدم الذي احرزته عملية الاصلاح الاقتصادي.

وكانت المباحثات قد بدات يوم الاثنين الماضي وامتدت اكثر من الوقت المقرر لها بعد ان تقدمت الجمهوريات باقتراحات مضادة.

وكان اعضاء الوفد السوفياتي قد رحبوا بالاتفاق الشامل الذي قدرت مصادر مجموعة الدول السبع ان تصل قيمته الى سبعة مليارات دولار. ومن غير المتوقع ان تغير الاقتراحات المضادة مضمون الاتفاق.

وكانت تسع جمهوريات سوفياتية بخلاف اوكرانيا واذربيجان واوزبكستان قد ابلغت مجموعة الدول الصناعية السبع الكبرى خلال الاسبوع الحالي انها ستشترك في دفع الديون الخارجية السوفياتية التي تقدر بنحو ٧٠ مليار دولار. وطرحت المجموعة اتفاق المساعدات الشامل على مائدة المفاوضات كمكافاة على هذا الالتزام.

وتحتاج الجمهوريات السوفياتية المساعدات الغربية بشدة لتطبيق اصلاحات السوق والتغلب على نقص في المواد الغذائية خلال فصل شتاء طويل بدا لتوه.

وقد تخف تلك المحنة نتيجة لاتفاق مساعدات غذائية اميركية قيمتها ٢ر١ مليار دولار اعلن عنه امس الاول الاربعاء.

الا ان الرئيس السوفياتي ميخائيل غورباتشوف قدم في البرلمان امس الاول الاربعاء صورة عن انهيار اقتصادي وشيك.

وقال غورباتشوف انه من المتوقع ان ينخفض الانتاج الصناعي بنسبة سبعة في المئة خلال العام الحالي والانتاج بنسبة تسعة في المئة والصادرات بنسبة ٣١ في المئة والواردات بنسبة ٤١ في المئة.

وقال ادوارد شيفاردنادزة الذي عين الثلاثاء الماضي في منصب وزير الخارجية الذي استقال منه في كانون الاول الماضي محذرا من خطر حدوث انقلاب ان حالة عدم الاستقرار لا تزال تشكل خطرا على البلاد.

واضاف شيفاردنادزة قوله «علينا ان نتخذ مواقعنا في المتاريس لانقاذ السلام لان بقاء الاتحاد السوفياتي في حالة عدم استقرار هو اكبر خطر على السلام بالنسبة للعالم كله».

فولتارين ايموجل معناها حركة بلا ألم
فولتارين يدخل والوجع يزول
- لأوجاع المفاصل من أصل روماتزم
- لأوجاع الظهر، لآلام العضلات وأربطتها
- للرضوض، ضربات والتواءات
CIBA-GEIGY
إسأل عنها كل صيدلي في أنحاء العالم
الوكلاء والموزعون :ـ
مستودع ادوية القدس ـ رام الله

Voltaren
Emulgel
Voltarène Emulgel
Voltaren Emulgel
Geigy
Emulgel 1%

علماء اميركيون:

مجرة جديدة في طور التكوّن

البوكيرك ـ ا.ف.ب ـ اعلن علماء فلك اميركيون أمس الاول انهم يعتقدون انهم اكتشفوا مجرة جديدة تتكون الان في مجموعة الدب الاكبر على حدود الكون المعروف.

وقال احد هؤلاء العلماء روبرت براون انه «ذهل» لاكتشاف سحابة هائلة من الغازات هي اكبر ما تم اكتشافه حتى الان وفيها جزيئيات من غاز الكربون تفوق درجة تركيزها مثيلاتها في مجرتنا درب التبانة التي تعتبر مجرة مكتملة بعشرة آلاف مرة.

واضاف «اننا نظرا للنسبة الهائلة الموجودة من الغازات نعتقد انها مجرة جديدة تتكون».

ويرى العلماء ان الضوء الذي وصل الى الارض من هذه السحابة لا يعود الى اكثر من ثلاثة مليارات سنة تلت بدء الكون. واستنادا الى النظرية السائدة الان فان الكون بدا قبل ١٢ الى عشرين مليار سنة نتيجة انفجار اولي معروف باسم الانفجار الكبير.

ويوضح العلماء ان المعرفة العلمية للمجرات مازالت في بداياتها المتعثرة وان المجرات المكتملة او الراشدة تحتوي على مئات المليارات من النجوم تكونت كل منها من بقايا النجوم السابقة الامر الذي يعني ان تكوين الاجيال السابقة من النجوم مازال سرا غامضا بسبب بعد هذه الظاهرة وايغالها في القدم.

تقرير للكونغرس:

مراهقون هواة نجحوا في الدخول الى كمبيوترات البنتاغون اثناء حرب الخليج

واشنطن ـ ا.ف.ب ـ اكد تقرير قدم امام الكونغرس اول امس الاربعاء ان مراهقين من الهواة الهولنديين نجحوا اثناء حرب الخليج في الدخول الى كمبيوترات وزارة الدفاع الاميركية واطلعوا على معلومات حول العمليات العسكرية للولايات المتحدة.

وقال التقرير الذي اعده مكتب المحاسبة العامة وهو هيئة محاسبة تابعة للكونغرس ان القراصنة تمكنوا من الاطلاع على معلومات «اساسية لكن غير مصنفة» حول القوات الاميركية وكميات العتاد التي تم ارسالها الى الخليج.

وتكشف الوثيقة التي عرضت امام اللجنة الفرعية لشؤون الاعلام الحكومية في مجلس الشيوخ ان القراصنة تمكنوا من اقتحام انظمة المعلوماتية لاربع وثلاثين هيئة في اسلحة البر والبحر والجو خلال النزاع واستطاعوا متابعة نشر انظمة مهمة على مسرح العمليات.

وذكر احد مسؤولي مكتب المحاسبة العامة جاك بروك ان التقرير لم يكشف هوية القراصنة او تاريخ اقتحامهم الانظمة المعلوماتية الاميركية السرية.

وقال ان التحقيقات اشارت الى ان القراصنة خمنوا رموز الدخول الى بعض الانظمة المعلوماتية وانهم دخلوا انظمة اخرى غير محمية. كما انهم بداوا و/او نسخوا معلومات عسكرية.

استخدام الكلمات المتقاطعة..

طريقة فريدة للتقدم بعرض زواج

سان فرانسيسكو ـ رويتر ـ وجد نيل ناثانسون طالب الحقوق في جامعة ستانفورد الطريقة المثلى ليعرض الزواج على حبيبته ليزلي هاميلتون مدمنة حل الغاز الكلمات المتقاطعة.

فقد تمكن ناثانسون ـ ٣١عاما ـ من اقناع ميرلي ريجل معدة الغاز الكلمات المتقاطعة التي تنشر في طبعة ايام الاحاد من صحيفة «سان فرانسيسكو اجزامينر اند كرونيكل» من وضع لغز حله يظهر ان النهاية على شكل عرض زواج تقول كلماته «حبيبتي ليزلي هل تتزوجيني... نيل».

واستخدمت المعدة في لغز الكلمات المتقاطعة كلمات لها صلة بالمحبوبة من بينها اسم عائلتها وفصيلة الكلاب التي تفضلها والالة الموسيقية التي كانت تعزف عليها في يوم من الايام.

وكان العاشقان قد التقيا قبل عام في احد المطاعم وقد انكب كل منهما على حل الغاز الكلمات المتقاطعة وقد جاء بالطبع رد ليزلي على عرض الزواج المبتكر هذا بالموافقة.

٥ر٢ مليون دولار مقابل تصوير لمدة اسبوعين

مارلون براندو في عمل سينمائي ضخم عن اكتشاف كولومبوس للقارة الاميركية

مدريد ـ ا.ف.ب ـ اعلن مصدر في الشركة الاسبانية العامة المكلفة الاحتفال بذكرى وصول كريستوف كولومبوس الى «العالم الجديد» ان الممثل الاميركي مارلون براندو سيقوم بدور المفتش الديني توركيمادا في انتاج سينمائي ضخم في مناسبة مرور ٥٠٠ سنة على اكتشاف قارة اميركا.

ولم يتسن لهذه المصادر نفسها تحديد السعر الذي طلبه براندو والذي اكدت صحيفة «الباييس» انه يصل الى ٥ر٢ مليون دولار مقابل اسبوعي تصوير في سيغنزا وسيغو في الواقعتين على بعد ٧٠ كلم من مدريد.

وكان توماس دي توركيمادا الكاهن الدومينيكاني ومعرف الملوك الكاثوليك الذين لكولومبوس سبل النجاح في مغامرته مسؤولا عن الوحدة الدينية في اسبانيا وقد جعلت منه مطاردته الشرسة لليهود رمزا للتعصب الديني.

ومن المقرر ان يبدأ تصوير الفيلم وعنوانه «كريستوف كولومبوس الاكتشاف» في ٢٥ تشرين الثاني الحالي في جزيرة مالطا لينتقل فريق العمل بعد ذلك الى جزر الكاريبي ثم الى اسبانيا.

وافادت المصادر نفسها ان مارلون براندو سيعمل تحت ادارة المخرج جون غلين الذي اخرج سابقا احد افلام جيمس بوند امام ايزابيلا روسيليني في دور ايزابيل الكاثوليكية وتوم سيليك في دور فرديناند داراغون. ولم تتاكد بعد مشاركة هذين الممثلين لكن دور كريستوف كولومبوس اسند بالفعل الى مات ديلون.

ومن جهة اخرى يبدأ المخرج البريطاني ريدلي سكوت الذي عرض له اخيرا فيلم «ثيلما ولويز» اخراج فيلم اخر عن كريستوف كولومبوس يقوم ببطولته النجم الفرنسي جيرار دوبارديو.

حالة الطقس في المحطات الرئيسية للخطوط الجوية الالمانية «لوفتهانزا»

	صغرى	كبرى			صغرى	كبرى	
فرانكفورت	—	—	—	نيويورك	١٣	٢٣	ماطر
كوبنهاغن	٦	١	صاف	شيكاغو	٦	٨	غائم
هلسنكي	٥	٢	غائم «ج»	لوس نجلوس	١٣	٢٧	صاف
ستوكهولم	٣	١	غائم «ج»	سان فرانسيسكو	٩	١٦	صاف
امستردام	٣	٣	غائم	مونتريال	٩	١٨	غائم
بروكسل	٣	٤	غائم	ريو دي جانيرو	٢٢	٣١	صاف
لندن	١	٧	غائم	سانت ياغو	١٢	٣١	صاف
مدريد	٤	١٣	غائم	بيونس ايرس	١٦	٢٣	صاف
روما	١٣	١٩	ماطر	مكسيكو	—	—	—
اثينا	١١	٢٠	غائم «ج»	جوهانسبرغ	١٢	١٩	صاف
جنيف	٥	٧	غائم	هونغ كونغ	١٩	٢١	غائم
باريس	٤	٦	غائم	طوكيو	١٠	١٣	صاف
موسكو	٢	٣	غائم	سيدني	١٥	٢٣	غائم «ج»
القاهرة	١٤	٢٦	غائم	برلين	٣	٤	غائم

Lufthansa
الخطوط الجوية الالمانية
خدمات وكالة رويتر
القدس: ☎ ٠٢/٢٣٣١٧١
ـ فرع ٤٩٢٩
تل أبيب: ☎ ٠٣/٦٥٣٠٤١
وحيفا: ☎ ٠٤/٥٢٢٢٢٥

ANNASR
Industrial & Trading
Company Limited
شركة النصر
الصناعية التجارية
المساهمة المحدودة
السبّاقة لِكل جديد.. وَفاخِر !!!
مغلي : مُغَذٍ... يمدك بالحيوية والنشاط... بالدفء والحرارة..
مغلي : لَذيذٌ... للكبار... للصغار... للضيوف...
مغلي : مكوّنٌ... من مواد طبيعية فقط... صناعة وطنية
مغلي : في علبة جذابة... بطريقة تحضير سهلة مسجلة على الغلاف
مغلي : مع... صحتين وعافية...
رام الله ـ المنطقة الصناعية ـ هاتف ٩٥٤١٨٨ ـ ص.ب ٥٧٠
Ramallah, Industrial Zone Tel. 954188, P.O.Box 570 Fax. No. (972) 2-954188

القدس

جـريـدة يـومـيـة سـيـاسـيـة

AL-QUDS

١٦ صفحـــة

٨٠ أغـورة

JERUSALEM - Saturday 23 November, 1991. No. 7986

السبـــت ٢٣ تشرين الثاني ١٩٩١ ـ ١٧ جمادى الاولى ١٤١٢هـ. العـدد ٧٩٨٦.

كلّ يوم جمعة وأحد انتظر على موعد مع غداء البوفيه المفتوح في

روف جاردن - المطعم الوطني القدس

حيث تشكيلة من أشهى المأكولات الشرقية مع الجلسة العائلية الهادئة والمطلة على المدينة المقدسة نرحب بكم وبضيوفكم

أهلاً وسهلاً

للشخص الواحد ٢٥ شيكل

روف جاردن المطعم الوطني - القدس - شارع الزهراء ٤ ☎ ٢٧٢٢٧٣

شامير مُستاء من انتخاب غالي

القدس ـ ا.ف.ب ـ عبّر رئيس الوزراء الاسرائيلي اسحق شامير امس عن استيائه لانتخاب بطرس بطرس غالي في منصب الامين العام للامم المتحدة. وقال شامير لمراسل التلفزيون الاسرائيلي في واشنطن، حيث كان موجودا امس، ان «وضع اسرائيل في الامم المتحدة لم يكن يوما لامعا، وهذا الانتخاب لا يسعه سوى ان يعزز هذا الامر». من جهتها، عبّرت سارة دورون رئيسة المجموعة البرلمانية لتكتل الليكود اليميني الذي يتزعمه شامير عن الامل في ان «يعمل بطرس غالي على ايجاد حل لمشكلات المنطقة». اما احزاب المعارضة اليسارية الثلاثة «راتس» و«مابام» و«شينوي»، فقد وجهت برقيات تهنئة الى نائب رئيس الوزراء المصري، الذي يتعين ان تثبت الجمعية العامة انتخابه من قبل مجلس الامن الدولي في منصب الامين العام للامم المتحدة.

القنصل الأميركي في القدس: سلّمت الدعوة للفريق الفلسطيني

الولايات المتحدة تُعلن رسمياً عن دعوة العرب والاسرائيليين لاستئناف محادثات السلام في الرابع من الشهر القادم بواشنطن

القدس/ لمراسل «القُدْس» الخاص/ «رويتر»، «اسوشيتدبرس»/ ابلغ القنصل الاميركي العام في القدس مولي وليامسون ستة من اعضاء الفريق الفلسطيني لمؤتمر السلام باقتراح اميركي/ سوفياتي لاستئناف المحادثات الثنائية العربية/ الاسرائيلية في الرابع من الشهر القادم في واشنطن.

وعلم ان الدولتين الراعيتين للمؤتمر ـ الولايات المتحدة والاتحاد السوفياتي ـ طلبتا من كافة الاطراف تسليم ردودهم في موعد اقصاه الخامس والعشرون من الشهر الجاري.

وقد عقد الاجتماع مع القنصل الاميركي في منزل الدكتورة حنان عشراوي الناطقة باسم الوفد الفلسطيني لمؤتمر السلام، وشارك فيه ـ بالاضافة الى عشراوي ـ كل من الدكتور صائب عريقات وزهيرة كمال وغسان الخطيب والدكتور ممدوح العكر والدكتور نبيل قسيس.

وجاء الاعلان قبل ساعات فقط من اجتماع مقرر بين رئيس الوزراء الاسرائيلي اسحق شامير والرئيس الاميركي جورج بوش في واشنطن.

وكان شامير يُصرّ على اجراء المحادثات في الشرق الاوسط، بينما يُطالب العرب بموقع محايد.

وذكر راديو اسرائيل، ان المسؤولين الاسرائيليين يشعرون بالاستياء لمجيء الاعلان قبل اجتماع شامير مع بوش، اذ يعتبرون ذلك تجاهلا متعمدا.

وفي واشنطن اعلن رسميا ليلة امس، ان الولايات المتحدة دعت العرب والاسرائيليين الى استئناف محادثات السلام بشان الشرق الاوسط في واشنطن في الرابع من كانون الاول القادم.

وقالت مارغريت توتوايلر، المتحدثة باسم وزارة الخارجية الاميركية، انه تم تسليم بعض الدعوات، وان البعض الآخر في طريقه للتسليم الى الاطراف المعنية، وهي اسرائيل وسوريا ولبنان ووفد اردني فلسطيني مشترك.

وقالت تتوايلر في مؤتمر صحفي بوزارة الخارجية: «اليوم وبعد انتظار دام ثلاثة اسابيع، وفي الوقت الذي تتناقش فيه الاطراف المعنية مباشرة في محادثات السلام في الشرق الاوسط لتحسْم فيما بينها مسالة المكان لاجراء محادثات ثنائية، اقترحنا ان تجتمع الاطراف هنا في واشنطن في الرابع من كانون اول».

وقالت عشراوي في حديث للصحفيين بعد مقابلة السيدة مولي وليامسون القنصل العام الاميركي، ان الدعوة وجهت في عمان لفيصل الحسيني رئيس مستشاري الوفد الفلسطيني في مؤتمر السلام العربي/ الاسرائيلي في مدريد الشهر الماضي.

البقية على ص١٥ ع٦

وفدان فلسطينيان يتوجهان الى موسكو لاجراء مباحثات بشأن عملية السلام

عمان ـ ا ف ب ـ قالت مصادر فلسطينية ان اعضاء في الوفد الفلسطيني الى مؤتمر مدريد بينهم الدكتور حيدر عبد الشافي وفيصل الحسيني غادروا امس الجمعة عمان في زيارة قصيرة الى موسكو.

واضاف المصدر نفسه ان الحسيني وعبد الشافي سيجريان محادثات مع المسؤولين السوفيات حول المراحل المقبلة لعملية السلام في الشرق الاوسط التي بدات في الثلاثين من تشرين الاول الماضي في مدريد وحول ضرورة انهاء سياسة الاستيطان الاسرائيلية في الاراضي المحتلة.

وقال المصدر ان الوفد يضم اضافة الى الحسيني وعبد الشافي كلا من سامي كيلاني وسمير عبد الله وممدوح العكر.

البقية على ص١٥ ع٦

مصدر فلسطيني: سوريا أجلت مباحثات التنسيق مع الاردن

عمان/رويتر ـ صرح مسؤول رفيع في منظمة التحرير الفلسطينية امس، ان الرئيس السوري حافظ الاسد، أرجا اجتماع تنسيق ثلاثيا في الاردن، بسبب خلافات بشان محادثات السلام العربية ـ الاسرائيلية المزمع اجراؤها.

وقال المسؤول لوكالة «رويتر»، بعد ان قابل وفد من منظمة التحرير مسؤولين سوريين في دمشق، قال الاسد ان الزيارة ستؤجل.

وكان الاردن ينتظر ان يسافر وزير الخارجية السوري فاروق الشرع الى عمان، في نهاية الاسبوع، في اول زيارة يقوم بها مسؤول رفيع منذ ازمة الخليج، وذلك لاجراء محادثات لتنسيق المواقف مع الزعماء الاردنيين والفلسطينيين.

وقال مسؤول اردني رفيع، ان عمان لم يتم احاطتها علما بتغيير في الخطط المقررة.

وقال المسؤول الاردني الرفيع لوكالة «رويتر»: اعتقد انه من الافضل ان ياتوا.

البقية على ص١٥ ع٦

فوز الكتلة الوطنية برئاسة رابطة الجامعيين في الخليل وسبعة من مقاعد الهيئة الادارية

الخليل/لمراسل «القدس» الخاص ـ عقدت امس الهيئة العامة لرابطة الجامعيين اجتماعها السنوي، وناقشت التقريرين الاداري والمالي وتمت الموافقة عليهما.

وبعد الظهر، جرت انتخابات لاختيار رئيس للمجلس، حيث تنافس على الرئاسة مرشحان هما احمد سعيد بيوض التميمي والدكتور اديب القيسي.

وبعد فرز الاصوات، فاز برئاسة المجلس احمد سعيد بيوض التميمي ـ رئيس الكتلة الوطنية ـ وحصل على ٦٦٥ صوتا مقابل ٥٦٦ صوتا لرئيس الكتلة المستقلة الدكتور اديب القيسي. وبلغ عدد المقترعين ١٢٥٩ مقترعا من اصل ١٤١١ عضوا، حيث بلغت نسبة المقترعين ٢ , ٨٩٪.

وفي المساء، جرت انتخابات لاختيار ثمانية اعضاء للمجلس، حيث تنافست ايضا الكتلة الوطنية والكتلة المستقلة.

وفاز في هذه الانتخابات سبعة من الكتلة الوطنية وواحد من الكتلة المستقلة وهم:

الدكتور عدنان صلاح ٧٣٠ صوتا ورفعت طهبوب ٦٩٤ صوتا والدكتور سفيان سلطان ٦٨١ صوتا والمحامي

البقية على ص١٥ ع٧

شامير اثر اجتماعه مع بوش:

المستوطنات ستكون محل بحث في محادثات السلام

واشنطن/من محمد دلبح ـ رويتر ـ صرح رئيس الوزراء الاسرائيلي اسحق شامير امس، انه لن يمانع في مناقشة مستقبل المستوطنات الاسرائيلية في الاراضي المحتلة في مفاوضات السلام مع العرب.

وقال شامير بعد اجتماعه بالرئيس جورج بوش، المستوطنات جزء من مشكلة الارض ومشكلة الارض سيجري بحثها ومناقشتها في المفاوضات.

وبشان استئناف مفاوضات السلام قال شامير: ان هناك حاجة الى مزيد من المناقشات لموعد استئناف مفاوضات السلام ومكانها.

وقال: اعتقد ان لدينا بعض المسائل التي ينبغي توضيحها ومناقشتها ثانية.

وذكر شامير ان محادثاته مع الرئيس الامريكي جورج بوش ـ التي عقدت صباح امس تمت في اجواء «الصداقة المتينة المتبادلة».

وقال في لقاء سريع مع الصحفيين بعد انفضاض اللقاء في البيت الابيض الذي دام لاقل من ساعة، ان المحادثات اقتصرت على تناول المواضيع المتعلقة بعملية السلام، مبررا ان عامل الزمن لم يتح الفرصة لتناول بحث مواضيع أخرى ذات اهتمام مشترك. واكد شامير على استمرار العلاقات الودية بين الطرفين.

وحول ضمانات القروض، رفض الرئيس بوش التكهن بما ستفضي اليه محادثاته مع شامير بهذا الشان. كما واكد شامير من جانبه، على انه لم يكن هناك متسعا من الوقت لبحث موضوع ضمانات القروض ومواضيع اخرى ذات اهتمام مشترك.

وكان شامير قد عقد مساء امس الاول، اجتماعا مع وزير الخارجية الامريكي جيمس بيكر في مقر اقامة شامير بواشنطن، امتد نحو ساعتين انتهى الى خلاف حول المكان الذي ستلتئم فيه المفاوضات الثنائية المباشرة بين اسرائيل والاطراف العربية، حيث اخفق الجانبان في جَسر الهوة في المواقف بما يتعلق ومسالة المكان الذي ستستانف فيه المفاوضات، حيث تشبث شامير بمطالبه الداعية الى عقد المفاوضات خارج

البقية على ص١٥ ع٦

الأردن يوافق على الدعوة الاميركية لحضور المفاوضات

واشنطن ـ ا.ف.ب. ـ اعلن الناطق باسم وزارة الخارجية الاميركية ان الاردن وافق على الدعوة للتوجه الى واشنطن لاجراء مفاوضات سلام ثنائية مع اسرائيل اعتبارا من الرابع من كانون الاول المقبل.

واشار الناطق في بيان الى ان «الحكومة الاردنية ابلغتنا انها توافق على الاقتراح الاميركي السوفياتي بعقد المفاوضات الثنائية المقبلة في واشنطن في الرابع من كانون الاول المقبل».

مراكز تفاحة الطبية للبصريات

تفاحة وأولاده

اسم لا يقبل المنافسة في عالم البصريات

كبرى مراكز البصريات وأعرقها على مدى

٣١ عاما

دراسات عليا I.C.O باريس

OPTOMETRIST

سلامة أعينكم في مراكزنا

القدس- شارع صلاح الدين تلفون ٨٩٤٧٧١-٠٢

رام الله- ميدان المغتربين تلفون ٩٥٥١١٢-٠٢

نابلس- ميدان الحسين تلفون ٧٥٢١٠-٠٥٣

د. عشراوي: لا يمكن تجاهل دور المنظمة في عملية السلام

القدس ـ صرحت الدكتورة حنان عشراوي المتحدثة باسم الوفد الفلسطيني الى مؤتمر السلام في مقابلة نشرتها صحيفة «يديعوت احرونوت» امس «اسرائيل تتفاوض بالفعل مع منظمة التحرير الفلسطينية».

ونقلت الصحيفة عنها قولها «الجميع يعلم ذلك، ومن المستحيل اتخاذ اي قرارات ملزمة فيما يتعلق بعملية السلام بدون قرارات قيادة منظمة التحرير الفلسطينية».

واضافت عشراوي «واذا اراد احد تجاهل هذا وحجب منظمة التحرير الفلسطينية فهذه مشكلته، ومن وجهة نظرنا منظمة التحرير هي التي تصنع القرارات وتجعل العمليات الحالية ممكنة».

القدس/رجلا شرطة يراقبان المصلين اثناء اداء صلاة الجمعة في الحرم الشريف امس.

صورة من «فرانس برس» خاصة بـ «القدس»

غالي سعيد جداً لانتخابه أميناً عاماً للامم المتحدة

بون/ا.ف.ب ـ اعلن نائب رئيس الوزراء المصري المكلف الشؤون الخارجية بطرس غالي امس في بون، انه سعيد جداً لانتخابه في منصب الامين العام للامم المتحدة.

وردا على سؤال لوكالة «فرانس برس» قال غالي ـ الذي يقوم بزيارة تستغرق يومين الى المانيا ـ انني سعيد جداً، لانني انتخبت اميناً عاماً ويجب انتظار قرار الجمعية العامة.

واضاف غالي: لكنني سعيد في شكل خاص، لان هذا الامر حصل وانا في بون، وكانت لي فرصة لقاء وزير الخارجية الالماني لشكره على الدعم المعنوي والسياسي الذي منحني اياه خلال هذه الحملة الانتخابية.

وسط ترحيب عربي وافريقي ودولي

انتخاب بطرس غالي اميناً عاماً للأمم المتحدة

مجلس الأمن يوصي الجمعية العامة بالمصادقة على القرار

الامم المتحدة ـ رويتر ـ اختير نائب رئيس الوزراء المصري الدكتور بطرس غالي ليصبح الامين العام الجديد للامم المتحدة.

ويخلف غالي وهو اول شخص من القارة الافريقية يشغل ارفع منصب في الامم المتحدة الامين العام الحالي خافيير بيريز ديكويار وهو من بيرو في الاول من كانون الثاني القادم في الوقت الذي تحظى فيه المنظمة الدولية بمكانة عالية لم يسبق لها مثيل.

ومازال يتعين ان تصدق الجمعية العامة للامم المتحدة على اختيار بطرس غالي ٦٩ عاما ولكن هذا الاجراء يعتبر شكليا.

وحصل غالي على ١١ صوتا في اول اقتراع رسمي يجريه مجلس الامن المؤلف من ١٥ عضوا وامتنعت اربع دول عن التصويت. بينما حصل وزير مالية زيمبابوي برنارد تشديزيرو على سبعة اصوات مقابل صوتين وامتنعت ست دول عن التصويت.

وفيما يلي نص قرار مجلس الامن:

«مجلس الامن

«وقد بحث مسالة التوصية بشان تعيين الامين العام للامم المتحدة يوصي الجمعية العامة بان يعين بطرس غالي امينا عاما للامم المتحدة في فترة ولاية تبدا من اول يناير ١٩٩٢ حتى ٣١ ديسمبر ١٩٩٦».

وقد لعبت الامم المتحدة خلال العامين الماضيين دورا بارزا في الشؤون الدولية

البقية على ص١٥ ع٧

انتخاب غالي أميناً عاماً للأمم المتحدة .. انتصار للدبلوماسية المصرية

القاهرة ـ ا.ف.ب. ـ رات القاهرة امس في انتخاب نائب رئيس الوزراء المصري للشؤون الخارجية بطرس غالي في منصب الامين العام للامم المتحدة «انتصارا» يتوج الدبلوماسية المصرية، خلال العشرين سنة الاخيرة.

ووصف وزير الخارجية المصري عمرو موسى انتخاب غالي، بانه «تحية للسياسة المعتدلة والعاقلة»، التي انتهجها الرئيس المصري حسني مبارك.

ومع ان غالي لم يكن يوما وزيرا للخارجية، بل كان وزير دولة، فانه كان عاملا اساسيا في هذه الدبلوماسية المعتدلة «الوسطية» التي اختارها مبارك لادارة شؤون مصر وعلاقاتها الخارجية.

ويعتبر غالي الذي رافق الرئيس انور السادات في زيارته التاريخية الى القدس عام ١٩٧٧، وشارك بفاعلية في المفاوضات التي ادت الى اتفاقات كامب ديفيد المصرية/ الاسرائيلية، وتوقع معاهدة السلام بين البلدين عام ١٩٧٩، هو الرمز نفسه لدبلوماسية الانفتاح هذه.

وان مصر التي قاطعتها غالبية الدول العربية اثر توقيع اتفاق السلام المنفرد مع اسرائيل لم تخرج يوما على هذه الطريق الوسط، فاحترمت حرفيا تعهداتها الرسمية حيال اسرائيل، ولكنها قصرت علاقاتها معها على الحد الادنى.

وفي موازاة ذلك، فان تطور العلاقات الدولية كان من شانه ان سهّل قيام تقارب تدريجي بين الدول العربية ومصر من دون ان ترضخ هذه الاخيرة للضغوط التي دعتها الى قطع العلاقات مع تل ابيب.

وتوج نجاح هذه السياسة عام ١٩٨٩، بعودة مصر الى الجامعة العربية التي يشغل منصب الامين العام فيها وزير الخارجية المصري السابق عصمت عبدالمجيد.

وفي هذا المجال، فان انتخاب بطرس غالي ياخذ اليوم قيمة ذات دلالة رمزية عالية غداة مؤتمر السلام في مدريد الذي جمع للمرة الاولى اسرائيل وجيرانها العرب بحثا عن سلام دائم يؤدي في النهاية الى الاندماج الفعلي لاسرائيل في منطقة الشرق الاوسط.

واتبعت مصر سياسة توازن حيال القوى العظمى، ومع انها حليفة رئيسية عربية للولايات المتحدة، فانها تابعت منذ وصول مبارك الى راس السلطة عام ١٩٨١ سياسة تقارب مع الاتحاد السوفياتي في مرحلة لم تكن فيها العلاقات السوفياتية الاميركية مثلها اليوم.

وعرف غالي بانه اختصاصي في العلاقات بين الشمال والجنوب ومشكلات العالم الثالث. وكان الى ذلك الشخص الرئيسي في الدبلوماسية الافريقية لمصر التي ترتدي اهمية استثنائية بسبب مشكلة تقاسم مياه النيل.

وكانت هذه السياسة توجت في تموز ١٩٨٩ بانتخاب مبارك على راس منظمة الوحدة الافريقية. وفي هذا المجال، يعتبر انتخاب غالي تحية الى افريقيا ايضا.

وكان غالي رجل علاقات مصر مع اميركا اللاتينية، وكذلك مع آسيا. وهو موضع احترام ايضا في اوروبا.

البقية على ص١٥ ع٧

نعـــي شهيـــد

رفح ـ خانيونس ـ ال ابو العيش في القطاع والخارج ينعون بمزيد الحزن والاسى ابنهم الشهيد

يوسف عبد الفتاح حسين ابو العيش «السيد»

الذي استشهد عن عمر يناهز (٣٢) عاما.

تغمده الله بواسع رحمته واسكنه فسيح جناته.

انا لله وانا اليه راجعون

ذكرى مرور نصف عام

رام الله/عين عريك ـ يصادف اليوم ذكرى مرور نصف عام على استشهاد الشاب

صايل عبد المحسن هندي

الذي استشهد بتاريخ ٩١/٥/٢٣

وبهذه المناسبة، ستتلى آيات من الذكر الحكيم على روحه الطاهرة، وذلك في بيت والد الشهيد الكائن في قرية عين عريك، راجين اعتبار هذه الكلمة بمثابة دعوة عامة للجميع. سائلين المولى ان يتغمد الفقيد بواسع رحمته ويسكنه فسيح جناته.

انا لله وانا اليه راجعون

قداس وجنـاز السنـة

بيت لحم/ يقام في تمام الساعة الحادية عشرة من صباح يوم غد الاحد الموافق ١٩٩١/١١/٢٤ في كنيسة القديسة كاترينا الراعوية «للاتين» في بيت لحم قداس وجناز لذكرى مرور السنة لراحة نفس الطيب الذكر المرحوم

الياس عيسى جقمان

«ابو بشير»

قنصل جمهورية نيكاراغوا سابقا

فوالدة الفقيد حلوة وارملته تريز ونجلاه بشير وعمر وكريماته رولا وعبير وهيفاء وخاله الصيدلي حنا جريس جقمان وعائلته وخالته ماري وزوجها سليمان عودة قطان واولادهما وعموم ال جقمان وانسباؤهم ال حرب وحزبون واقرباؤهم وحامولة النجاجرة في الوطن والمهجر يدعون الاهل والاصدقاء للاشتراك معهم في هذه الذكرى، راجين اعتبار هذه الكلمة بمثابة دعوة خاصة لكل منهم.

لا اراكم الله مكروها بعزيز

نعـــي

نابلس ـ بقلوب مؤمنة بقضاء الله وقدره ينعى انجال الفقيد يوسف وعمار وعلاء وكريماته وعموم ال القرم وانسباؤهم واقرباؤهم في الوطن والخارج فقيدهم المربي المرحوم الاستاذ

عفيف يوسف عبداللطيف القرم

«ابو يوسف»

الذي انتقل الى رحمته تعالى مساء امس عن عمر يناهز (٥٦) عاما قضاه في تربية الاجيال وقد شيع جثمانه الطاهر الليلة الماضية الى مثواه الاخير في المقبرة الشرقية

تغمده الله برحمته واسكنه فسيح جناته

انا لله وانا اليه راجعون

تقبل التعازي للرجال في منزل صلاح المصري ابو ناجح الكائن في جسر التيتي قرب مسجد خالد بن الوليد وللنساء في منزل الفقيد الكائن في نفس الشارع

نعـــي

نصار ونبيل وادوار ومبدى دياب وعموم ال نصار ودياب في الناصرة والزبابدة والخارج ينعون بمزيد من الحزن والاسى فقيدهم المرحوم

أنيـــس مبدى ديـــاب

«ابو نبيل»

الذي وافته المنية اثر نوبة قلبية حادة، عن عمر يناهز (٥٠) عاما. وسيشيع جثمانه الطاهر يوم غد الاحد ١٩٩١/١١/٢٤ في الساعة الثانية بعد الظهر من بيته في قرية الزبابدة في الضفة الغربية الى كنيسة اللاتين في القرية ومن ثم الى مثواه الاخير.

لا اراكم الله مكروها بعزيز

شكر وتقديـــر

لرئيس واعضاء الهيئة الخيرية لقطاع غزة

غزة ـ بيت لاهيا ـ رزق ابو حليمة رئيس مجلس الجمعية التعاونية الزراعية لمزارعي التوت الارضي والخضار والزهور في بيت لاهيا ومجلس الادارة يتقدمون بوافر الشكر وعظيم الامتنان الى السادة رئيس واعضاء الهيئة الخيرية لقطاع غزة لما قدموه من عون للمزارعين وذلك لتبرعهم بمبلغ (٠٠٠ر٤٠) شيكل لدعم الاشتال اللازمة لانتاج ثمار بندورة التصدير المباشر.

ادامهم الله ذخرا وسندا لهذا البلد.

رئيس الجمعية

رزق ابو حليمة

تهنئـــة

للاستاذ احمد بيوض التميمي وزملائه الكرام

الشيوخ ـ الخليل ـ حلحول ـ الحاج فتحي الحلايقة واخوانه ابراهيم وخليل واولادهم يتقدمون بأحر التهاني والتبريك الى الاستاذ احمد بيوض التميمي بمناسبة انتخابه رئيسا لرابطة الجامعيين كما يتقدمون بأحر التهاني الى زملائه الكرام الذين فازوا بعضوية المجلس راجين للجميع التوفيق والنجاح في خدمة بلدهم وازدهار مؤسسات الرابطة ومبروك.

تهنئـــة

للاستاذ أحمد بيوض التميمي وزملائه الكرام

الخليل ـ الحركة العمالية في محافظة الخليل الحاج سمور النتشة عضو اللجنة التنفيذية للاتحاد العام ومحمد اديب الدويك والشيخ نبيل صلاح وعودة الجعبري ومحمد هاشم شريم وصلاح الزغير ومجدي الخطيب وجميع النقابات العمالية يتقدمون بأحر التهاني والتبريك الى الاستاذ احمد سعيد بيوض التميمي بمناسبة انتخابه رئيسا لرابطة الجامعيين كما يتقدمون بأحر التهاني الى زملائه الكرام الذين فازوا بعضوية المجلس متمنين لهم التقدم والازدهار في خدمة بلدهم وازدهار مؤسسات الرابطة ومبروك.

بسم الله الرحمن الرحيم

اعـلان توضيـح

الى أهالي النصيرات خاصة وقطاع غزة عامة

ردا على الاعلان والتحذير المنشور في جريدة «القدس» بتاريخ ١٩٩١/١١/١٧ من قبل المدعو خالد موسى المغربي بوكالته عن زوجته وبخصوص ارض القسيمتين ٨ و٩ من القطعة ٢٣٣١ من اراضي النصيرات بغزة فاننا نوضح للعموم الامور التالية:

١ ـ ان زوجة خالد المغربي باعتبارها من ورثة المرحوم خليل المغربي قد باعت حصتها الارثية بواسطة شقيقها ووكيلها محمود خليل المغربي مع باقي الورثة الى المشتري الحاج عبد الحرتاني.

٢ ـ ان خالد المغربي المذكور وبصفته وكيلا عن زوجته قد بارك البيع في مجلس العقد.

٣ ـ ان ورثة المرحوم خليل المغربي سبق وان اجروا قسمة رضائية مع باقي المالكين في القسيمتين المذكورتين وتخصصوا بمقسم مستقل بموجب سند قسمة رضائي وبالتالي فان حصصهم لم تكن مشاعية في كل الارض كما يزعم خالد المغربي ذلك، وقد باع كل الورثة حصصهم كما باع اعمامهم ايضا وان مقولة خالد بأن زوجته ترغب في تملك كل الارض لا تستند الى حقيقة او دافع او قانون.

٤ ـ لقد لجأ خالد المذكور والمشتري الى التحكيم عند فضيلة الشيخ عبد الكريم الكحلوت فكانت النتيجة عكس ما كان يشتهي خالد.

٥ ـ ان الارض قد تسلمها المشتري من تاريخ البيع وقد مهدت وقسمت الى مقاسم معدة للبناء وبيع بعضها والبعض الاخر معروض للبيع وليس لخالد المذكور او لزوجته اي علاقة بالارض بعد البيع من الناحية الواقعية والقانونية وان ادعاءه لا يمت الى حقيقة الامر بأي صلة.

لذلك نعلن للعموم بأن خالد المغربي بصفته المذكورة لا علاقة له بالارض كما انه ليس له اي حقوق عليها من اي نوع، وان مقصده المصلحة الشخصية ليس الا وهذا بيان منا بذلك.

وقـد أعـذر مـن أنـذر

المشتـري

الحاج عبد الحرتاني

عن آل المغربي

البائعين خميس محمد المغربي

القدس

بيان صحفي للجنة المتابعة
للتحضير لهيكلة لجان العمل السياسي

القدس ـ جاء في بيان صحفي صادر من لجنة المتابعة للتحضير لهيكلة لجان العمل السياسي في الاراضي المحتلة، انه من اجل متابعة عملية بناء لجان العمل السياسي لمساندة لمسيرة السلام في جميع الاراضي المحتلة، فقد تم تشكيل لجنة المتابعة للتحضير وبناء هيكلة لجان العمل السياسي في الاراضي الفلسطينية المحتلة برئاسة الدكتور سري نسيبة واحمد هزاع شريم نائبا للرئيس وعضوية:

زياد محمود هب الريح، عصام عبد الرازق ابو بكر، احمد غنيم، حسين شحادة الشيخ، د. ثابت ثابت، د. ذياب عيوش، اسعد الصفطاوي، د. فتحي الحاج، جبر فضه، عبد الله ياغي، فارس حسونه، محمد ابو شعبان، ايهاب الاشقر وهشام سليمان ابو سريم.

وتقوم هذه اللجنة بالتشاور مع كافة الاخوة المعنيين في كافة الاراضي المحتلة لمتابعة بناء هيكلية هذه اللجان على ان تنجز مهامها حتى مطلع العام ١٩٩٢.

وسوف يتم عقد مؤتمر صحفي خلال الايام القادمة لتوضيح مهام لجان العمل السياسي.

توصيات لندوة عقدت في القدس
حول الصناعات الدوائية في الاراضي المحتلة

بيت ساحور ـ لمراسل «القدس» الخاص ـ بدعوة من مركز البحث والتخطيط الصحي في القدس القى الصيدلي نبيل عديلي نقيب الصيادلة في الضفة الغربية محاضرة أمس في قاعة مجمع النقابات المهنية في بيت حنينا حول الصناعة الدوائية الوطنية في الارض المحتلة، تلتها ندوة نقاش والخروج بتوصيات هامة لدعم وتطوير هذه الصناعة الدوائية.

وفي مستهل المحاضرة، رحب الصيدلي عديلي بالحضور منوها الى ان خدمة المواطن الفلسطيني وتحقيق الامن الدوائي للمجتمع الفلسطيني، هما الهدفان المنشودان من التوصيات والاقتراحات التي ستتخذ.

وتلا ذلك ندوة نقاش مهنية شارك فيها الحضور وانبثق عن المحاضرة والندوة اتخاذ التوصيات التالية:

١ ـ الحاجة الى التنسيق التخصصي بين مصانع الادوية الوطنية وتعزيز توجهات التعاون او الاتحاد فيما بينها.

٢ ـ العمل على فتح اسواق جديدة لهذه المصانع من اجل عملها بكامل طاقاتها الانتاجية.

٣ ـ الحاجة الى بنك انماء صناعي لاعطاء القروض والتسهيلات لدعم الانتاج.

٤ ـ الحاجة الى مختبر مركزي يضطلع بمهمة الرقابة الدوائية.

٥ ـ تشجيع زراعة النباتات الطبية.

٦ ـ عمل صناعات دوائية تكميلية مثل: اوعية زجاجية او بلاستيكية، كبسولات، جيلاتينية محاليل وريدية، قطن وشاش، موازين حرارة، مغلفات وكرتون.

٧ ـ التوصية بتشكيل لجنة دوائية فنية من رؤساء نقابات الصيادلة والاطباء واطباء الاسنان وامين سر لجنة مصانع الادوية الوطنية وبعض الصيادلة الاكاديميين والعاملين في هذا المجال ذوي الاختصاص لمتابعة امور التنسيق الدوائي والتصنيع الدوائي والعمل على تطويره وتفصيله.

٨ ـ العمل على ايجاد اتحاد لمنتجي الصناعات الدوائية الوطنية للتنسيق في هذا الموضوع ودعم الانتاج في مواعيد الاستيراد والتصنيع والتسويق.

الجيش الاسرائيلي يشترط موافقة الادارة المدنية للسماح بالمشاركة في لقاءات مع اسرائيليين

■ ذكر راديو اسرائيل نقلا عن مصادر عسكرية، بان الجيش الاسرائيلي لن يمنع لقاءات تسمح الادارة المدنية بانعقادها اليوم.

وجاء ذلك تعقيبا على اقوال حركة «السلام الآن»، بان هنالك اوامر من وزارة الدفاع لمنع لقاءات بين اعضاء الحركة وبين فلسطينيين من الضفة الغربية.

وقال الراديو، ان ناطق الحركة قال، انه منذ بداية الاسبوع، طلب حوالي ٣٠ فلسطينيا السماح لهم بالالتقاء مع اعضاء حركة «السلام الآن» اليوم السبت وسط البلاد، الا انه تم رفض ١٨ طلبا منها.

واضاف الراديو، ان المصادر العسكرية قالت، ان كل مواطن في الضفة الغربية يريد ان يشارك اليوم بحدث كهذا عليه ان يقدم طلب للادارة المدنية في منطقة سكناه، وسيتم فحص الطلب.

اصابة سائق باص اسرائيلي بجراح جراء رشق الحجارة في الخليل

● ذكر راديو اسرائيل ان الحجارة وزجاجات فارغة القيت صباح امس باتجاه سيارة باص اسرائيلية لدى مرورها في مدينة الخليل واصيب سائق السيارة بجروح طفيفة بعينه

بسم الله الرحمن الرحيم

مفاجأة سارة

مكتب الاقصى للاتصالات الهاتفية

بيت المكفوفين/ معسكر دير البلح/شارع السوق/قرب المسجد ☎ ١٥٧

لصاحبه الحاج خضر البدرساوي

يعلن بيت المكفوفين عن افتتاح مكتب الاقصى للاتصالات الدولية للدول العربية والاجنبية

خدمات فاكس ـ بريد سريع

يعمل المكتب ليلا ونهاراً

من اجل تقديم خدماته الانسانية لكل ابناء الشعب من اجل اسعاد الجميع مكتب المكفوفين مستعد لتلقي مكالمات زبائنه الكرام عن طريق الهاتف او الحضور للمكتب.

اطلب مكالمتك الدولية ـ يقوم المكتب بتنفيذها وتوصيلها لك في الحال

اعلم ايها الانسان ان مكالمتك تساهم في وصول المكتب الى النجاح واشعار الكفيف بانه كغيره من ابناء المجتمع.

بيت المكفوفين يتمنى لك السعادة بعد ان تطمئن على اهلك واقاربك في الخارج.

ملاحظة: بيت المكفوفين يرجو منك ان تحتفظ بهذا الاعلان لكي تتذكره عندما يكون لديك مكالمة.

الدقيقة بـ ٦ شيكل فقط

TUFFAHA Optical Medical Centers

مراكز تفاحة الطبية للبصريات

Optometrist Dr. عبدالله تفاحة

Contact Lenses Specialist

بالتعاون مع ....

اتحاد لجان العمل الصحي

ومستشفى العيون في القدس Saint-John

وشركة بيرزيت لصناعة الادوية المساهمة

تتشرف بدعوتكم لحضور

« مهرجان الصحة الوقائي »

الذي يتضمن فحص النظر وصرف وصفات للنظارات الطبية باشراف نخبة من اخصائيينا منتدبي مراكز تفاحة الطبية للبصريات بفروعها بمدن الضفة الغربية والقدس.

وذلك ايام الجمعة والسبت والاحد ٢٢، ٢٣، ٢٤ تشرين الثاني في مدينة بيرزيت في قاعة نادي بيرزيت.

اهلا وسهلا بكم

ندوة حول مؤتمر السلام في جفنا

رام الله ـ جفنا ـ تحت رعاية نادي «القرية الفلسطينية» ونادي «البرج» في جفنا تم دعوة كل من حنا عميرة وراضي الجراعي عضوي الهيئة الاستشارية للوفد الفلسطيني يوم امس الاول الخميس للتحدث عن مؤتمر السلام.

ولم يتمكن حنا عميرة من الحضور لاسباب خارجة عن ارادته حيث قام راضي الجراعي بالحضور ودار نقاش في جو ودي وديمقراطي حول مؤتمر مدريد وعملية السلام.

اصابة شخص واعتقال سبعة في غزة

● ذكر راديو اسرائيل ان احد سكان مدينة غزة اصيب أمس بجروح طفيفة عندما فرقت قوات الجيش عدداً من الشبان رشقوا الدوريات العسكرية بالحجارة ونقل الجريح الى مستشفى الاهلي في المدينة لتلقي العلاج.

وقال الراديو ان قوات الجيش اعتقلت سبعة اشخاص من غزة اثر رشق الحجارة.

واضاف ان قوات الجيش اغلقت المحلات التجارية في شارع الوحدة في اعقاب ذلك.

رفض طلبات رخص البناء من مواطني قرى رام الله

رام الله ـ لمراسل «القدس» الخاص ـ لا تزال دائرة التنظيم في رام الله مستمرة في رفض طلبات الحصول على رخص بناء للمواطنين في منطقة قرى رام الله منذ يوم ١٥/١٠/١٩٩١ بحجة عدم ارفاق الطلبات باقرار موقع من صاحب الطلب يقر فيه ان ارضه غير مصادرة من قائد عسكري او مصادرة اي بناء كان قائما على الارض.

مناقشة مجموعة قصصية للكاتب عزت غزاوي

القدس ـ تم يوم امس مناقشة مجموعة قصصية للكاتب والاديب عزت غزاوي المحاضر في جامعة بيرزيت وعضو الهيئة الادارية لاتحاد الكتاب الفلسطينيين، والتي كانت بعنوان رسائل لم تصل بعد، وذلك في قاعة اتحاد الكتاب في الرام.

وقد تحدث خلال المناقشة، التي كانت بحضور عدد من الادباء والكتاب والمثقفين، كل من صبحي شحروري وعبدالناصر صالح وعادل ابو عمشة وعيسى او شمسية، وكذلك المتوكل طه رئيس الاتحاد ومؤلف المجموعة الاستاذ عزت غزاوي، الذي شكر المتحدثين على حضورهم ومناقشة المجموعة.

واستمر النقاش الذي اداره الاستاذ عطا القيمري زهاء ثلاث ساعات، وجرى خلاله مداخلات لعدد من الادباء الحاضرين.

المستشار القضائي للحكومة الاسرائيلية يقرر عدم محاكمة الحسيني وعشراوي

رام الله/الدكتورة حنان عشراوي ـ الناطقة بلسان الوفد الفلسطيني الى محادثات السلام ـ تنظر الى ساعتها امس اثناء انتظار القنصل الامريكي العام مولي وليامسون امام بيتها امس.
صورة من «رويتر» خاصة بـ «القدس»

■ذكر راديو اسرائيل امس، ان المستشار القضائي للحكومة الاسرائيلية يوسف حريش، قرر عدم توجيه اتهامات للدكتورة حنان عشراوي وفيصل الحسيني، فيما يتعلق باجتماعهما مع مسؤولين من منظمة التحرير الفلسطينية.

وقال الراديو ان حريش قَبِل توصية ممثلة الادعاء الاسرائيلية دوريت بينيش بعدم محاكمة الحسيني والدكتورة عشراوي.

وكان الحسيني ـ رئيس الهيئة الاستشارية للوفد الفلسطيني في محادثات السلام العربية ـ الاسرائيلية التي بدأت في مدريد الشهر الماضي، بينما كانت الدكتورة عشراوي ـ المتحدثة باسم الوفد.

وكانت الشرطة الاسرائيلية قد أثارت ضجة دولية الاسبوع الماضي، عندما أوصت بتوجيه اتهامات للدكتورة عشراوي، بسبب اجتماعها مع مسؤولين من منظمة التحرير، وذلك استنادا الى مقابلة أجراها معها التلفزيون الاردني.

ونقل الراديو عن مصادر بوزارة العدل الاسرائيلية قولها، أن القرار بعدم اتهام الحسيني والدكتورة عشراوي أخذ في الاعتبار وضعهما في عملية السلام وضعف الادلة القائمة ضد الدكتورة عشراوي.

قصف عدة قرى في الجنوب اللبناني

صور/ لبنان/ رويتر/ قالت مصادر امنية، ان اسرائيل وحلفاءها في جيش لبنان الجنوبي قصفوا بالمدفعية عدة قرى بجنوب لبنان امس.

واضافت المصادر قولها، ان اكثر من ٤٠ قذيفة اطلقت من داخل المنطقة الامنية الحدودية التي تحتلها اسرائيل وسقطت على قرى شيعية في منطقة اقليم التفاح على مسافة ٤٠ كيلومترا الى الجنوب من بيروت.

ولم ترد فورا تقارير عن ضحايا القصف الذي بدأ في ساعة متأخرة من مساء امس الاول الخميس.

احتفال فني في الجمعية العربية للمعاقين جسدياً في بيت جالا

بيت جالا ـ أحيت لجان العمل النسائي احتفالا تكريما لنزلاء الجمعية العربية للمعاقين جسديا في بيت جالا وقد تخلل الحفل كلمة الاتحاد القتها رئيسة الاتحاد ندى طوير وكذلك رئيس الجمعية الدكتور ادمون شحادة حيث اشاد بكلمته على اهمية هذه الاحتفالات لرفع معنويات النزلاء واشار بالمشرفين على الاحتفال وتخلل الحفل فقرات غنائية وسكيش مسرحي وتم توزيع الحلويات وبطاقات الورود على الجرحى.

اعلان عن وظيفة شاغرة

يعلن

اتحاد لجان العمل النسائي

انه بحاجة الى موظفة في مجال الاقتصاد

على أن تكون:

١) تحمل شهادة بكالوريوس في هذا المجال.

٢) اتقان اللغة الانجليزية.

٣) خبرة لا تقل عن سنتين في مجال الاقتصاد.

للعمل في المشاريع الانتاجية النسوية

فمن ترغب العمل في هذا المجال عليها الاتصال برقم ٨٣٠٠٥١ القدس ـ بيت حنينا.

رام الله
الشارع الرئيسي

تلفون
٩٥٥٩٧٤

يستعد معهد الفنون الجميلة برام الله

لاعادة نشاطه في عقد دورات جديدة لتعليم الفنون التالية:

١) **الموسيقى:** عود، كمان، جيتار، أورغ، ايقاع، درمز

٢) **الفن التشكيلي:** رسم ونحت

٣) **المسرح:** تمثيل واخراج.

٤) **الخط العربي.**

على كل من يرغب في الالتحاق باي من هذه الدورات مراجعة ادارة المعهد لتقديم طلب التسجيل.

وظائف شاغرة

شركة دبدوب للتجارة والصناعة في بيت لحم

تعلن عن وجود الشواغر التالية لديها:

١) سائق شحن من سكان بيت لحم لا يقل عمره عن ٣٠ سنة وخبرة ٥ سنوات.

٢) سكرتير/ة اداري/ية من حملة شهادة البكالوريوس تخصص ادارة اعمال أو محاسبة او ما شابه، على ان يكون/ تكون من سكان بيت لحم.

على الراغبين الكتابة على صندوق بريد ٢٢٣ ـ بيت لحم، مرفقين ضمن الطلب صورا عن الشهادات العلمية والعملية وصورة فوتوغرافية مع العنوان الكامل ورقم الهاتف، علما بأن الطلبات ستكون في اياد أمينة وينظر بها بسرية تامة.

شعراء وادباء ونقاد شاركوا في ندوة الخميس

القدس ـ عقدت مساء امس الاول ندوة الخميس في مركز القدس للموسيقى العربية، وادار الندوة الكاتب ابراهيم جوهر الذي اوجد جوا من التعارف الودي بين الموجودين وميز هذا اللقاء بمحاورته للمشاركين في الندوة للتعرف على تاثير الادب على الحياة الشخصية للانسان او العكس وكيفية التعامل مع هذا الواقع.

وقد شارك في الندوة عدد من الادباء والشعراء وهم ديما السمان، حليمة جوهر، عائشة المغربي، ابراهيم جوهر، صقر السلايمة، وسيم الكردي، وعبدالقادر العزة.

وقد شارك ايضا عدد من النقاد وهم د. احمد حرب ود. محمود العطشان، ود. عيسى ابو شمسية في عملية النقد.

ومن الجدير بالذكر ان هذه الامسية ينظمها اتحاد الكتاب الفلسطيني بالضفة الغربية والقطاع بالتعاون مع مركز القدس للموسيقى العربية وذلك مساء كل خميس من كل اسبوع.

مسرح القصبة يستأنف نشاطه الاسبوع القادم

القدس ـ ذكرت ادارة مسرح القصبة انها ستتابع اقامة نشاطاتها على المسرح حيث انه من المتوقع عرض اعمال فنية خلال الاسبوع القادم.

وقد جاء الغاء نشاطات مسرح القصبة نظرا للظروف الراهنة.

المنظمة تطالب باستئناف الحوار مع واشنطن
القدومي: مؤتمر مدريد خطوة اولى هامة

الامم المتحدة ـ رويتر ـ دعت منظمة التحرير الفلسطينية امس الى استئناف الحوار مع الولايات المتحدة الذي قطع العام الماضي.

وقال فاروق القدومي رئيس الدائرة السياسية لمنظمة التحرير في مناقشة قضية فلسطين التي تجريها الجمعية العامة للامم المتحدة سنويا ان المنظمة تعتقد ان الوقت قد حان لاستئناف الحوار من اجل خدمة عملية السلام وانه لا يوجد تبرير لتعطيله.

وكانت الولايات المتحدة قد اجرت حوارا مع المنظمة عن طريق سفيرها في تونس لمدة ١٨ شهرا في عامي ١٩٨٩ و١٩٩٠ ثم اوقفته عندما رفضت المنظمة ادانة غارة شنتها احدى فصائلها على شاطىء اسرائيلي.

وقال القدومي ان مؤتمر مدريد الخاص باحلال السلام في الشرق الاوسط خطوة اولى مهمة على الطريق الطويل نحو السلام.

واضاف انه يجب منذ البداية الاولى لمحادثات السلام ان يتم توضيح ضرورة تحقيق الانسحاب الاسرائيلي الكامل من جميع الاراضي العربية والفلسطينية المحتلة بما في ذلك القدس وفقا لجدول زمني محدد بالاضافة الى انهاء الاحتلال الاسرائيلي بجميع اشكاله.

وقال القدومي انه خلال فترة انتقالية وتحت اشراف الامم المتحدة يجب ان يمارس الشعب الفلسطيني الاشراف الكامل على الارض وعلى موارده الطبيعية وجميع شؤونه السياسية والاقتصادية على الطريق نحو تحقيق سيادة فلسطينية كاملة في الدولة الفلسطينية المستقلة.

دورة لمربيات رياض الاطفال في طولكرم

طولكرم ـ لمراسل «القدس» الخاص ـ ينظم مكتب التربية والتعليم في طولكرم يوم الخميس القادم دورة لمربيات رياض الاطفال في لواء طولكرم.

وستستمر الدورة لمدة شهرين بواقع يوما في الاسبوع.

اعـلان

من جمعية الاتحاد النسائي العربي/ البيرة

تعلن جمعية الاتحاد النسائي العربي بالبيرة انتهاء دورة التجميل وتصفيف الشعر باشراف الاستاذ الفنان مؤيد عياد وتخريج اثنتا عشرة متدربة.

كما تعلن عن بدء دورة جديدة للتجميل وتصفيف الشعر

فعلى الراغبات بالاشتراك بالدورة التسجيل في مقر الجمعية لغاية تاريخ ٢٠/١٢/١٩٩١.

وتعلن الجمعية ان صالون التجميل يستقبل الزبائن يوميا باشراف الكوافيرة هويدا حمدان.

مركز فراس التعليمي

القدس/باب العامود/عمارة كولومبيا ـ الطابق الثاني ☎ ٢٨١٢٠٦

■ **يعلن عن بدء التسجيل في التخصصات التالية:**

□ **المهن الهندسية:**

[١] كهرباء سيارات. [٢] ميكانيكا سيارات.
[٣] كهرباء عامة (فاز و ٣ فاز ولف ماتورات).
[٤] راديو وتلفزيون (عادي وملون).
[٥] رسم معماري ـ مساحة أراضي ـ مراقبة كميات ومواصفات

□ **المهن الطبية:**

[١] فنيو أسنان (ميكانيكا أسنان). [٢] كوافير وفن التجميل.

□ **المهن التجارية:**

[١] المحاسبة (ابتدائية ومتوسطة وعليا). [٢] الكمبيوتر.
[٣] السكرتارية (محاسبة أولية وادارة وطباعة عربي وانجليزي).
[٤] الطباعة (العربية والانجليزية والعبرية).
[٥] برمجة المحاسبة بالكمبيوتر. [٦] صحافة واعلام.

□ **اللغات:**

[] اللغة العبرية والانجليزية والفرنسية.

للعلم:

● الدراسة نظرية وعملية في الورش التابعة للمركز ●
○ برنامج الدراسة يناسب وقت واجازة المتعلم ○
● شهادات المركز مصدقة من التربية والتعليم ●

الادارة

ارتياح فلسطيني لانتخاب غالي اميناً عاماً للأمم المتحدة

تونس ـ ا.ف.ب. ـ اشاد المتحدث الرسمي باسم منظمة التحرير الفلسطينية احمد عبد الرحمن امس في تصريح لوكالة «فرانس برس» بانتخاب بطرس غالي امينا عاما للامم المتحدة واعتبره «انتصارا لمجمل الامة العربية وافريقيا».

وقال عبد الرحمن ان الشعب الفلسطيني ينظر اليوم الى المستقبل بتفاؤل وامل بعد انتخاب بطرس غالي «المصري والعربي الذي يقيم علاقات وثيقة مع الشعب الفلسطيني».

واضاف ان منظمة التحرير تتوقع من الامم المتحدة بعد هذا الانتخاب ان تلعب دورا فاعلا لتامين حماية الشعب الفلسطيني في الاراضي المحتلة، ووجه التهاني «باسم الشعب الفلسطيني الى مصر ورئيسها حسني مبارك على الثقة الدولية» التي اعطيت لغالي.

وبعد ان اشاد بصفات «الدبلوماسي البارع» التي يتمتع بها غالي اعتبر المسؤول الفلسطيني ان «الثقة الدولية» التي اعطيت له تعتبر «انتصار لمجمل الامة العربية وافريقيا بعد النجاح الذي احرزه العرب في مؤتمر السلام» في مدريد.

جنرال اسرائيلي:

حركة «فتح» مسؤولة عن معظم الهجمات في الاراضي المحتلة

القدس/ا.ف.ب ـ قال الجنرال م. مستشار رئيس هيئة الاركان الاسرائيلي ايهود باراك لشؤون الانتفاضة، أن حركة «فتح» ـ الفصيل الرئيسي في منظمة التحرير الفلسطينية ـ هي المسؤولة عن معظم الهجمات المناهضة لإسرائيل في الاراضي المحتلة.

وفي حديث نشرته أمس مجلة «الجيش الاسرائيلي»، قال الجنرال م. ـ الذي يمنع تحديد اسمه في اسرائيل، أن التقديرات التي تفيد، أن حركة «فتح» ستوقف انشطتها بعد افتتاح مفاوضات السلام هي خاطئة.

واضاف الجنرال الاسرائيلي، أن نسبة الهجمات منذ مؤتمر مدريد، بقيت تقريبا هي نفسها. وتشير الى زيادة في الهجمات على أهداف اسرائيلية وخفض في الاعتداءات على المتعاونين.

وتابع: ان نجاح او فشل عملية السلام، سيكون لهما التاثير نفسه على العمليات التي ستتكثف في الحالتين.

من جهة أخرى، اكد الجنرال م. أن حركة «فتح»، كانت وراء التظاهرات السلمية للفلسطينيين الذين حملوا اغصان الزيتون.

وقال: ان الامر ليس سوى مناورة اعلامية. فهي جرت فقط في الاماكن حيث يوجد صحافيون وفي الاماكن الاخرى واصل الفلسطينيون رشق الحجارة.

وتطرق الى انشاء مجلس بلدي في غزة قريبا للمرة الاولى منذ احد عشر عاما، فاوضح أن ذلك ليس خطوة نحو الحكم الذاتي للفلسطينيين، انما قرار مخصص فقط لتسهيل حياة سكان غزة.

واضاف: في الواقع، فان هذا المجلس لن يخدمهم سوى في مناقشة مشاكل مثل جمع سلات المهملات في مخيمات اللاجئين وليس اكثر من ذلك.

وفي ما يتعلق بالوحدات الخاصة في الجيش الاسرائيلي ـ التي تعمل في الاراضي المحتلة والتي كشف التلفزيون الاسرائيلي وجودها في حزيران الماضي، رأى الجنرال م. انها فاعلة، واشار الى عشرات من الوحدات من هذا النوع تعمل حاليا في قطاع غزة المحتل.

بلدية عرابة

اعلان عن طرح عطاء

تعلن بلدية عرابة عن طرح عطاء بطريقة الظرف المختوم لبناء غرف لمدرستي البنين والبنات الثانويتين في عرابة (بناء عظم) بمساحة تبلغ مجموعها حوالي ٢٥٠م٢ بحسب المخططات والمواصفات الموضوعة لهذه الغاية والذي يمكن الاطلاع عليها واستلام نسخة منها لقاء مبلغ ١٢٠ شيكل غير مستردة، فعلى من يرغب الاشتراك في هذه المناقصة الحضور لدار البلدية خلال اوقات الدوام الرسمي لتقديم عرضه مصحوبا بتأمين قدره ٥٪ من القيمة الكلية للعطاء اما نقدا او بموجب شيك مصدق او كفالة بنكية وان آخر موعد لتقديم العطاءات هو الساعة العاشرة من صباح يوم الاربعاء الموافق ٤/١٢/١٩٩١.

غالب خليل ابو صلاح
رئيس بلدية عرابة

ملاحظة:

١) البلدية غير مقيدة بقبول اقل الاسعار ولها الحق في رفض اي عطاء او تأجيله.

٢) اجور نشر الاعلانات وكافة الضرائب تعود على من يرسو عليه العطاء.

لمن يهمه مستقبله ... !!!

والذين لا تسمح لهم ظروفهم بمتابعة الدراسة النظامية
والمؤسسات الخاصة الطامحين بتحسين وضعهم المادي
والطلاب والطالبات على كافة مستويات ثقافتهم
وأرباب العمل والعاطلين عن العمل ويودون
تأمين مستقبلهم وحياة أفضل

مركز الخدمات التعليمية

المتخصص في الدورات المهنية

نابلس ـ عمارة العنبتاوي الطابق الخامس ـ دوار الحسين
تلفون ٧٦٧٢٥ ص.ب ٢٧٢

يعلن مركز الخدمات التعليمية عن بدء التسجيل للدورات التالية:

١) كهرباء فاز وثيتر (تمديدات)، كهرباء سيارات، شبكات، لف ماتورات..
٢) الكهرباء الصناعية (٣ فاز) والمحركات.
٣) راديو وتلفزيون (عادي وملون)
٤) تصليح وصيانة اجهزة الفيديو.
٥) هندسة المساحة.
٦) الرسم المعماري والهندسي.
٧) المواصفات وحساب الكميات.
٨) مراقبة الابنية.
٩) المحاسبة بجميع مراحلها (ابتدائية، متوسطة، عليا).
١٠) ادارة الاعمال والسكرتارية.
١١) الطباعة على الالة الكاتبة (عربي، انجليزي)

ملاحظة: يمنح الطالب شهادة مصدقة من وزارة التربية والتعليم الاردنية والخارجية.

ـ يقوم بالتدريس نخبة من المهندسين والاساتذة المختصين.
ـ المركز مزود بالالات والمختبرات اللازمة.

الادارة

سطو مسلح على منزل في بيت حنينا

● ذكر راديو اسرائيل ان اربعة مجهولين قاموا الليلة قبل الماضية بسطو مسلح على بيت سعيد حرباوي من حي بيت حنينا شمال القدس.

ودخل الملثمون الاربعة الى المنزل شاهرين السلاح والسكاكين وامروه بفتح الخزانة وسرقوا منها ذهبا ومجوهرات ونقودا اردنية بقيمة ١٧ الف دينار.

وحاول صاحب البيت مطاردتهم وقاموا باطلاق عدة عيارات نارية عليه ولاذوا بالفرار بسيارة كانت بانتظارهم ولم يصب صاحب البيت باذى ووصلت الى مكان الحادث قوات من الشرطة وباشرت بالتحقيق.

هدم منزل في راس العامود

القدس ـ لمراسل «القدس» الخاص ـ قامت السلطات الاسرائيلية امس الاول بهدم منزل زيدان شكري الرشق في منطقة راس العامود بالقدس وذلك لعدم الترخيص.

زيادة قيمة الشيكل بنسبة ٢,٠٪

● قام بنك اسرائيل امس بزيادة قيمة الشيكل مقابل الدولار الاميركي بنسبة ٢,٠٪ وبلغ سعر الصرف الجديد للدولار ٢,٣٢ شيكل.

مهرجان طلابي في جامعة بيت لحم

بيت لحم ـ لمراسل «القدس» الخاص ـ اقيم بعد ظهر امس مهرجان طلابي اشرف عليه مجلس اتحاد الطلبة في جامعة بيت لحم.

وفي بداية الاحتفال القيت كلمة باسم الحركة الطلابية دعت الى رص الصفوف ووحدة الكلمة وتعزيز الوحدة.

وقدمت فقرات غنائية وفلكلورية قدمتها فرقتا غسان كنفاني ودلال المغربي وكذلك فرقة كتلة الوحدة.

وحضر الاحتفال المئات من الطلاب والمواطنون.

ماكنات كاش
تـاتكـو
البيرة ـ شارع نابلس/
المنطقة الصناعية
تلفون ٩٥٣٣٦٣

وعد بازالة الحاجز الاسمنتي في شارع سينما الجميل بالبيرة

البيرة ـ ابلغت السلطات المختصة بلدية البيرة بعزمها ازالة الحاجز الاسمنتي في شارع سينما الجميل بالمدينة وذلك بناء على طلب المجلس البلدي الذي اجتمع مع حاكم اداري رام الله امس الاول وطالب رئيس البلدية بان تعمل السلطات على تمديد اقامة المغتربين وجمع شمل العائلات والحد من المداهمات التي يقوم بها موظفو الجمارك على المحلات التجارية.

كما عرض مشارع البلدية التي تقوم البلدية بانجازها.

رفض منح تصاريح لاشخاص من نابلس لحضور لقاء فلسطيني/اسرائيلي

نابلس ـ رفضت سلطات الادارة المدنية صباح امس طلب عدد من الاشخاص من نابلس باعطائهم تصاريح دخول للخط الاخضر للمشاركة في لقاء فلسطيني ـ اسرائيلي في منطقة جفعات حبيبة يعقد اليوم السبت بناء على دعوة من حركة السلام.

ندوة شعرية في مستشفى المقاصد بالقدس

القدس ـ يقيم اتحاد الكتاب الفلسطينيين ندوة شعرية في مستشفى المقاصد الخيرية في القدس باشتراك عدد من الشعراء وذلك الساعة الثالثة من بعد ظهر اليوم السبت.

تصدير التوت الارضي من القطاع الى اوروبا

غزة ـ لمراسل «القدس» الخاص ـ صرح رزق ابو حليمة رئيس الجمعية التعاونية الزراعية لمزارعي التوت الارضي الخضار والزهور في بيت لاهيا بالقطاع انه تم امس تصدير ٥ر٢ طن من التوت الارضي عن طريق شركة «جريسكو» من اصل ٢٥٠ طنا المنوي تصديرها الى اوروبا.

هذا وسيتم تصدير ٢٥٠ طنا اخرى من التوت الارضي عن طريق التصدير المباشر الى دول السوق الاوروبية المشتركة.

اما منتوج البندورة فسيتم تصديره في مطلع الشهر القادم ويذكر ان الهيئة الخيرية بالقطاع تبرعت للجمعية بمبلغ اربعين الف شيكل لدعم مشروع البندورة.

أحكام بالسجن وافراجات

■ حكمت المحكمة العسكرية في نابلس على عنان الخراز وتحسين حسن الكوني من نابلس بالسجن الفعلي لمدة سنة وغرامة خمسمائة شيكل لكل منهما.

كما حكمت نفس المحكمة على مهدي فتوح من مخيم بلاطة بالسجن لمدة ثمانية اشهر حيث اكتفت المحكمة بمدة توقيفة البالغة اربعة اشهر ومثلها مع وقف التنفيذ.

وحكمت على كل من عبد الحميد طلال ميعاري من مخيم عين بيت الماء بالسجن الفعلي لمدة عشرة اشهر ومجدي محمد سعادة دويكات من مخيم بلاطة بالسجن الفعلي ثلاثة اشهر ونصف ومثلها مع وقف التنفيذ.

□ من ناحية اخرى افرجت السلطات الاسرائيلية عن كل من عبد علي عواد من صورباهر بعد ان امضى محكوميته سنتين وسلطان لؤي العامودي من نابلس بعد ان انهى محكوميته البالغة سنتين ونصف وعبد الله غزاوي بعد اعتقال دام ٢٠ شهرا في النقب ومهدي الشيخ ياسين بعد اعتقال دام ثلاث سنوات في النقب وهما من مخيم عين بيت الماء.

ومحمد درويش اشتيه بعد قضاء اربعة اشهر اداري وعمر القزق بعد قضاء ثلاث سنوات ونصف وفادي حسيب الرمال وعبد الفتاح معالي وحسن دويك بعد قضاء ١١ يوما في الفارعة وهم من سلفيت واحمد صلاح من مخيم الدهيشة بعد اعتقال دام ١٨ يوما.

هذا واكتفت المحكمة العسكرية بمدة توقيف نبيل ابراهيم بحر من قرية زعترة قضاء بيت لحم والبالغة ٤٣ يوما كما حكمت عليه باحد عشر شهرا مع وقف التنفيذ وغرامة الف شيكل.

وافرجت عن الشاب ماجد سالم المشوخي من رفح بعد قضاء محكوميته البالغة ٢٤ شهرا وغسان نايف ذوقان المدرس بجامعة النجاح في نابلس بعد اعتقال دام ثمانية اشهر.

غرامات مالية

نابلس ـ لمراسل «القدس» الخاص ـ فرضت السلطات الاسرائيلية غرامة مالية بقيمة خمسة آلاف شيكل على الطالب امين عبدالرؤوف جودت من سلفيت بتهمة رشق الحجارة.

هدم منزل في قوصين

نابلس ـ هدمت السلطات الاسرائيلية منزلا في قرية قوصين تعود ملكيته للحاج ابراهيم داود يتالف من غرفتين والمنافع ويأوي اربعة افراد وطلبت منه ٧٥٠ شيكلا اجرة للجرافة.

يوم دراسي حول اوضاع المسنين الفلسطينيين والامراض التي يعانون منها

القدس ـ عقدت جمعية العطاء لخدمات المسنين امس يوما دراسيا حول اوضاع المسنين والامراض التي يعانون منها واهمها امراض الروماتيزم حيث القى الدكتور الياس سابا محاضرة عن هذا المرض.

وتحدث فتحي مرشود عن الشيخوخة ونظرة المسن الذاتية لنفسه ونظرة المجتمع السلبية له والعمل على تغيير هذه النظرات والمواقف السلبية الى الناحية الايجابية.

والقى الدكتور زياد خازن محاضرة ثقافية عن البيئة والسياسة الاجتماعية للمسن الفلسطيني.

وتحدثت نورا قرط عن المؤسسات والخدمات التي تعنى بشؤون المسن.

ويذكر ان هذا هو اليوم الدراسي الثاني، وسيعقد اليوم الدراسي الثالث يوم الجمعة القادم في ١١/٢٩.

عرض مسرحية «التائه» في القدس اليوم

القدس ـ يعرض اليوم على المسرح للثقافة والفنون الفلسطينية مسرحية «التائه» وهي من تاليف وتمثيل واخراج صقر السلايمة وساعد في الاخراج وائل السلايمة.

ومن المقرر استمرار عرض المسرحية مدة يومين وذلك في الساعة الخامسة مساء.

مناشدة لازالة الحفر في الشارع المؤدي من بيت لحم الى بيت ساحور

بيت ساحور ـ لمراسل «القدس» الخاص ـ يتذمر العديد من اصحاب السيارات والباصات من وجود بعض الحفر في الشارع العام على طريق بيت ساحور ـ بيت لحم تؤثر على سلامة مركباتهم.

ويناشدون المسؤولين في بلدية بيت لحم ازالة مثل هذه الحفر حرصا على السلامة العامة.

تفريق مسيرة في غزة

● ذكر راديو اسرائيل ان قوات الامن الاسرائيلية في غزة فرقت امس مسيرة ضمت حوالي ٣٠٠ من المواطنين نظمتها حركة حماس.

واضاف ان ملثمين مسلحين بالعصي والسكاكين شوهدو بين المتظاهرين، وقال الراديو ان قوات الامن اعتقلت اربعة منهم على ذمة التحقيق.

بناء وحدتين جديدتين في مركز التأهيل المهني والنفسي في بيت ساحور

بيت لحم ـ لمراسل «القدس» الخاص ـ تم مؤخرا الانتهاء من بناء وحدتين جديدتين في مركز التاهيل المهني والنفسي للمعاقين التابع لجمعية الشبان المسيحية فرع بيت ساحور.

ومن جانب آخر فقد علم ان حوالي ٣٥٦ زائرا يمثلون مؤسسات اجنبية رسمية ومؤسسات محلية قاموا بزيارة المركز خلال الدورة الماضية التي استمرت ثلاثة اشهر.

المؤبد لشاب من نابلس

● حكمت المحكمة المركزية في الناصرة على الشاب غسان فايز العفوري «٢٧عاما» من نابلس بالسجن المؤبد بتهمة قتل سجين داخل معتقل مجدو.

بطاقات خضراء واعادة بطاقات حمراء

نابلس ـ بيت لحم ـ سلمت السلطات الاسرائيلية بطاقة الهوية الخضراء لشاب من سلفيت يمنع بموجبها من دخول اسرائيل.

واعادت السلطات الاسرائيلية بطاقات الهوية الحمراء لثلاثة شبان من مدينة بيت جالا ومخيم عايدة.

اقتحام مدرستي اشبيلية وطولكرم الابتدائيتين

طولكرم ـ لمراسل «القدس» الخاص ـ قام مجهولون الليلة قبل الماضية باقتحام مدرستي اشبيلية الابتدائية وبنات طولكرم الابتدائية حيث عبثوا بمحتويات غرف الادارة في المدرستين.

وقد استنكرت الاسرة التربوية هذه الاعمال اللامسؤولة.

مسح شعارات في قرية النصارية

نابلس ـ قامت السلطات العسكرية امس بحملة في قرية النصارية وارغمت السكان على مسح الشعارات المكتوبة على جدران المنازل.

تسليم ١٧ تصريحا لغرفة تجارة اريحا لتسهيل حركة التجار

اريحا ـ لمراسل «القدس» الخاص ـ افاد توفيق نويصر امين سر الغرفة التجارية لمدينة اريحا بان الغرفة قد تسلمت ١٧ تصريحا من الحاكم الاداري كانت قد تقدمت بطلبات بشانها منذ شهرين.

والتصاريح المذكورة تستهدف تسهيل تحرك التجار في اسرائيل.

وعلم ان الحاكم الاداري اعاد بطاقات هويات التجار التي كانت سلطات الضريبة قد حجزتها اثناء مداهمة محلاتهم.

اجتماعيات

عقد قران مبارك

جنين ـ في حفل عائلي بهيج تم عقد قران الدكتور سامر عزمي نفاع على الآنسة المهندسة مجد كريمة الدكتور هاشم عبدالهادي.

وبهذه المناسبة السعيدة، تتقدم الوالدة والاخوة سهل والدكتور سعد وسهيل وسمر باحر التهاني واسمى آيات التبريك.

متمنين للعروسين حياة ملؤها السعادة والهناء وبالرفاه والبنين. ومبروك.

افراح آل العبوشي وآل مرعي

طولكرم ـ جنين ـ في حفل عائلي بهيج ضم الاهل والاصدقاء تم بحمد الله ورعايته عقد قران الشاب الاديب معتصم نجل الوجيه علي حمدان عبوشي على صاحبة الصون والعفاف الآنسة المهذبة سناء كريمة السيد عبدالرؤوف حافظ امين مرعي.

وبهذه المناسبة السعيدة، يتقدم الوالدان والاخوة والاعمام والعمات وعموم الاهل والاقارب باحر التهاني والتبريكات للعروسين.

وتستقبل خالة العريس المهنئات في بيتها الكائن في شارع بورسعيد في طولكرم لمدة ثلاثة ايام اعتبارا من يوم غد الاحد.

جعله الله قرانا مباركا وبالرفاء والبنين.

☆ ميلاد سعيد ☆

للطفل وجدي سمير ناصر الدين

القدس ـ يطفىء الطفل وجدي الشمعة الثانية من عمره المديد. وبهذه المناسبة يتقدم والد الطفل ووالدته والجد والجدة وعموم الأهل باحر التهاني واجمل التبريكات متمنين له حياة مليئة بالسعادة والهناء.

تهنئة

للاخ محمد سالم القدوة

غزة ـ فهمي النجار وفاطمة المخللاتي المحاميان يتقدمان باحر التهاني واجمل التبريكات للاخ والصديق محمد سالم القدوة بمناسبة نجاحه برئاسة الغرفة التجارية لقطاع غزة وزملائه اعضاء الهيئة الادارية التي تم نجاحهم بطريقة الانتخاب. متمنين لهم التوفيق والنجاح في خدمة الوطن.

اعلان فقد وثيقة

غزة ـ الزوايدة ـ اعلن انا اسماعيل عليان التلباني انني فقدت وثيقة سفري الفلسطينية والصادرة من القاهرة والتي اجهل رقمها او تاريخ صدورها.

فارجو ممن يعثر عليها الاتصال بمكتب جريدة «القدس» هاتف رقم ٨٦٤٥٨٧، وله جزيل الشكر.

تهنئة بالتخرج للابنة رغد قاسم الصالح

عرابة ـ نابلس ـ قاسم عبدالله الصالح وعقيلته وانجاله عبدالله وباسل ومحمد نور وكريماته بسمة وبيان واروى ولمى وهيا وزين يتقدمون باحر التهاني واجمل التبريكات للابنة والشقيقة رغد بمناسبة تخرجها وحصولها على درجة البكالوريوس في اللغة الانجليزية من جامعة النجاح الوطنية بتقدير جيد جدا وبرتبة الاول على القسم.

متمنين لها دوام النجاح والتقدم وداعين الله ان يوفقها لخدمة امتها ومبروك.

انتخابات مجلس عائلة آل ازحيمان

اجتمعت الهيئة التاسيسية الممثلة لعائلة ازحيمان يوم امس الجمعة وتم الاتفاق على تاسيس جمعية خيرية تعاونية ومجلس عائلة مكون من خمسة اعضاء، تم انتخابهم من قبل الهيئة التاسيسية وهم ابراهيم توفيق ازحيمان، المهندس صبحي داوود ازحيمان، محمد اسماعيل ازحيمان، وليد هاشم ازحيمان، وخالد موسى ازحيمان.

وستقوم الهيئة المنتخبة لمجلس العائلة بوضع النظام الاساسي لمجلس العائلة والجمعية التعاونية.

اعلان

معروض للبيع ماكنة طبع صور ملونة ماركة COLENTA عرض ٦٦ وماكنة تحميض افلام لكل الاحجام مع لوازم المختبر.

المراجعة: فوتو الياهو
تلفون ٠٥٢ـ٩٧١٩٠٦

تهنئة بالتخرج

الخليل ـ ماجد ناصر الدين وعقيلته واولاده هارون وباسم وباسل يهنئون ابنتهم وشقيقتهم سيرين ماجد ناصر الدين بمناسبة حصولها على بكالوريوس في الادب الانجليزي بتقدير جيد جدا مع مرتبة الشرف من جامعة الخليل.

كما يهنئون ولديهما وشقيقيهما امجد ويانا لحصولهما على شهادة الدراسة الثانوية لهذا العام.

شكر وتقدير

للدكتور ماهر حمدي خلفه

نابلس ـ انعم الله على الصحفي حمزة عبدالحميد الصمادي مدير مركز القدس للدراسات الاستراتيجية «مقدس» والسيدة عقيلته بمولودة انثى واسمياها «ديالا».

والوالدة والمولودة بصحة جيدة.

وبهذه المناسبة السعيدة، يتقدم الوالدان بالشكر والتقدير للنطاسي البارع الدكتور ماهر حمدي خلفه اختصاصي التوليد والجراحة النسائية والعقم لما بذله من جهد اثناء الولادة.

متمنين له دوام التقدم والنجاح في خدمة ابناء وطنه كما يتقدمون بالشكر والامتنان الى قابلات قسم الولادة وخاصة القابلة فاتن وختام ابو وعر والى جميع العاملين في المستشفى الانجيلي العربي في نابلس.

تهنئة بالتخرج

نابلس ـ حصلت الآنسة منتهى عطا عمر الطحان على شهادة البكالوريوس في التحاليل الطبية من كلية العلوم في جامعة النجاح الوطنية بتقدير جيد جدا.

وبهذه المناسبة السعيدة تتقدم الوالدة والاخ يحيى وحرمه واولاده والاخ زكريا وزوجته والاخوات بهية «ام حمزة» وسميرة وسهير وام ربيع وام العبد وام طلال وام سالم الجيطان وعموم آل الطحان واقرباؤهم وانسباؤهم في الوطن والخارج. باحر التهاني واجمل التبريكات.

متمنين لها دوام التقدم والنجاح ومبروك.

تستقبل الوالدة المهنئات في منزل عطا الطحان الكائن في شارع النصر يومي الاحد والاثنين.

تهنئة الى الاستاذ حسين الشيخ

قلقيلية ـ طولكرم ـ الاستاذ فؤاد ابو لبدة وحرمه المربية سلوى الزغل وجميع آل ابو لبدة وآل الزغل في الضفتين يتقدمون باحر التهاني واجمل التبريكات الى مدير التربية والتعليم في لواء طولكرم الاستاذ حسين الشيخ بمناسبة تعيينه رئيسا للجنة الامتحانات العامة في الضفة الغربية.

متمنين له موفور الصحة والعافية والتوفيق في عمله ومبروك.

بسم الله الرحمن الرحيم
الى أهالي طولكرم والقضاء والمثلث
الدكتـــور
سمير منصور خليل
اخصائي وجراح الامراض النسائية والولادة والعقم
دكتوراه التوليد والجراحة النسائية والعقم
القاهرة ـ وارسو
يعلن عن
افتتاح عيادته الكائنة في طولكرم
عمارة الصيداوي مقابل المسجد الجديد الطابق الاول شقة رقم ٣

مركـز ماري لعلاج وتجميل البشرة

القدس ـ شارع الزهراء ـ مقابل الفندق الوطني
☎ ٨٩٤٥٦١ ص.ب. ١٧٣١٨

*** يعلن مركز ماري عن بدء التسجيل للدورة الثالثة:**

☐ برامج الدراسة: حول البشرة ☐

١. التعرف على جميع أنواع البشرة.
٢. تنظيف البشرة من الزوان وجميع الرواسب.
٣. أحدث الطرق للتخلص من مشكلة الشعر الزائد.
٤. كيفية علاج تجاعيد الوجه.
٥. طريقة متقدمة لعلاج أنواع من حب الشباب.
٦. كيفية علاج الكلف.
٧. كيفية التعامل مع البشرة الجافة والدهنية والحساسية.
٨. مكياج خاص بخبيرة التجميل + صبغ الرموش والحواجب وتقليمها.
٩. مساج كامل للوجه والصدر والرقبة.
١٠. علاج خاص للتجاعيد حول العيون، الخدود، الرقبة، الجبهة والشارب.

*** كما يقدم المركز أفضل نخبة من المدرسين الجامعيين لمساعدتكم في مقرر:**

*** الكيمياء * الأحياء * الفيزياء حول الأجهزة الالكترونية**

○ برنامج الدراسة: حول الجسم ○

١. مساج للظهر واليدين.
٢. علاج خاص لترهلات البطن بعد الولادة والريجيم.
٣. علاجات خاصة للصدر.
٤. ارشادات حول المحافظة على جميع الجسم من الترهلات.

كما يقوم المركز بتعليم الطالبات على أحدث طريقة توصل اليها العلم في معاهد التجميل الايطالية

طريقة Dermatics

*** جميع ما ذكر يدرس عمليا ونظريا***

○ مدة الدورة سنة كاملة تحصل الطالبة بعدها على شهادتي دبلوم في التجميل والابرة الالكترونية ○

شروط القبول: بشهادة التوجيهي العلمي أو الادبي

المركز يستقبل زبائنه كالمعتاد
والعلاج بالاعشاب والزيوت الطبيعية
*** لمزيد من المعلومات والاستفسار لدى**
مركـز مـاري

شارع الزهراء ـ مقابل الفندق الوطني ☎ ٨٩٤٥٦١
مديرة الفرع التعليمي
ماري الخطيب

اليـوم **اليـوم**

الى اهلنا في مدينة خليل الرحمن
نقابـة العاملين في
جامعـة الخليـل
تستضيـف
المعرض الاول لتجمع الفنانين التشكيليين
« يبـوس »

الفنانين :ـ
عدنان الزبيدي — خالد الحوراني
فاتن الطوباسي — نادر الحذوة
جورج انسطاس — خليل ابو عرفة
رولى الحلواني
واعمال فنانين اخرين

الافتتاح اليوم السبت ١٩٩١/١١/٢٣.
الساعة العاشرة صباحا
يستمر المعرض حتى يوم ١٩٩١/١١/٢٧م
وذلك في قاعة مبنى جامعة الخليل الرئيسي

اعـلان هـام

تعلم اللغة العبرية قراءة، كتابة، محادثة خلال ثلاثة أشهر فقط، وذلك في

مركـز سقـراط الثقافـي

عمارة كرسوع/ الطابق الثالث ـ نابلس ☎ ٧٧٩٦٦
يبدأ التسجيل لهذه الدورة ابتداء من اليوم ١٩٩١/١١/١٧
ويبدأ التدريس يوم الاربعاء الموافق ١٩٩١/١١/٢٠
«تدرس هذه المادة تحت اشراف خبير متخصص في قواعد اللغة العبرية وادابها».

ملاحظة: على الطلبة الذين سجلوا في هذه الدورة الالتحاق بها فوراً.

هذا كما اننا مستمرون في اسقبال الطلبة الجدد في دورات كهرباء السيارات والتمديدات المنزلية والراديو والتلفزيون والكمبيوتر والدورات المهنية والاكاديمية الاخرى.

اخي الطالب ... اختي الطالبة :.
التحقوا بمركزنا وامنوا لكم مستقبلا اكاديميا
ومهنيـاً جيـداً

ملاحظة: الدراسة تبدأ بعد غد الاثنين.

مدير المركز
خالد مصطفى نايف

بسم الله الرحمن الرحيم
ادارة الاوقاف والشؤون والمقدسات الاسلامية
كلية العلوم (الدراسات الإسلامية) قلقيلية

تعلن ادارة كلية العلوم (الدراسات الاسلامية) ـ قلقيلية ان الامتحان الشامل سيعقد خلال الفترة ١٩٩٢/١/١٩ ولغاية ١٩٩٢/١/٣٠ لذا على الطلاب والطالبات المعنيات بالتقدم لهذا الامتحان من خريجي هذا العام والاعوام السابقة ان يراجعوا الكلية اعتبارا من تاريخ ١٩٩١/١١/٢٠ لغاية ١٩٩١/١٢/١ مصطحبين معهم الوثائق الثبوتية التالية:

١ ـ صورة مصدقة عن كشف علامات الثانوية العامة.
٢ ـ صورة مصدقة عن شهادة الميلاد الرسمية.
٣ ـ صورة شخصية ملونة حديثة عدد (٢)
٤ ـ رسوم الاشتراك المقررة وقدرها (٢٠٦) شيكل.

والسلام عليكم ورحمة الله وبركاته

ادارة الكلية

جامعة النجاح الوطنية
عمادة البحث العلمي والدراسات العليا
اعـلان

تعلن عمادة البحث العلمي والدراسات العليا في جامعة النجاح الوطنية عن صدور قوائم الطلبة المقبولين لبرامج الماجستير المختلفة في الجامعة والعاملين لارقام الايصالات المالية التالية:

أولا: المقبولون في برنامج الماجستير/ كلية الشريعة
١) ١١٣٢٩٠ ٢) ١١٣٤٦٧ ٣) ١١٣٢٧٨ ٤) ١١٣٤٤٢
٥) ١١٣٢٩٧ ٦) ١١٣٤٠١ ٧) ١١٣٣٦٢

ثانيا: المقبولون في برنامج الماجستير/ كلية التربية
أ ـ تخصص الادارة التربوية:
١) ١١٣٤٤٦ ٢) ١١٣٤٥٥ ٣) ١١٣٤٢٩ ٤) ١١٣٤٤٥
٥) ١١٣٢٩٣
ب ـ تخصص اساليب التدريس
١) ١١٣٢٩٦ ٢) ١١٣٤٥٣ ٣) ١١٣٤٠٠ ٤) ١١٣٣٠٠
٥) ١١٣٣٦٦

* على جميع الطلبة المقبولين مراجعة عمداء الكليات المعنية لاستكمال الاوراق الثبوتية واجراءات التسجيل يوم السبت الموافق ١٩٩١/١١/٢٣.

* على جميع الطلبة المنتظمين (الطلبة القدامى) في برامج الماجستير المختلفة في الجامعة مراجعة عمداء الكليات لغرض استكمال تسجيلهم للفصل الدراسي الاول ١٩٩٢/١٩٩١.

عميد البحث العلمي والدراسات العليا

بسم الله الرحمن الرحيم
بشرى سارة الى اهالي قطاع غزة الكرام
اليوم المفاجأة الكبرى كما وعدناكم من
مكتب ابو عيدة للاتصالات

تكلم: ١٠ دقائق بـ ٣٠ شيكل
تكلم: ٥ دقائق بـ ٢٠ شيكل
تكلم من بيتك بسعر ٥ شيكل للدقيقة
الرجاء الحجز والدفع مسبقا في المكتب.
غزة/ الرمال ـ دوار الجلاء ☎ ٨٦٢٠٢٨
مع تحيات الادارة ... أبو تامر

اعـلان تحـذير

أنا حمدي عمران النابلسي من القدس بصفتي شريكا وممولا لشركة وكالة شاهد للاتصالات بالقدس.

انني احذر الجميع من التعامل مع وكالة شاهد للاتصالات في الامور المالية قبل الحصول على موافقتي الخطية بذلك.

وبخلاف ذلك اعتبر نفسي غير مسؤول عن اي التزامات مالية تجاه الغير.

وقد أعـذر مـن أنـذر
حمدي عمران النابلسي/ القدس

مركز القدس
للدراسات الأكاديمية والمهنية
مجاز من وزارة التربية والتعليم الأردنية
القدس ـ نزلة دار الأولاد ـ الشارع المقابل لجريدة «الفجر» الانجليزية
هاتف ٢٨٠٨٧٠

الكوافير وفن التجميل

للاناث فقط/ نظري وعملي
مدة الدورة ٦ شهور تبدأ في ١٢/١
ويعلن المركز عن افتتاح الدورات التالية:

١) الكمبيوتر/المقدمة ولغة بيسك	تبدأ في ١١/٢٩
٢) الكمبيوتر، ناشر، ووردستار، لوتوس ١٢٣ (التدريس على اجهزة IBM الاصلي «اورجينال» ولكل طالب جهاز)	تبدأ في ١١/٢٦
٣) الصحافة والاعلام	تبدأ في ١١/٣٠
٤) التصوير الفوتوغرافي والفيديو	تبدأ في ١١/٣٠
٥) الطباعة عربي ـ انجليزي ـ عبري	تبدأ في ١١/٢٥
٦) دورتي لغة عبرية للمبتدئين، صباحية ومسائية	تبدأ في ١١/٣٠
٧) دورتي لغة انجليزية/ احية ـ ومسائية	تبدأ في ١١/٢٧
٨) دورات فيزياء ❀، نجليزي لطلبة التوجيهي علمي وادبي	تبدأ في ١١/٢٨

لمزيد مر ـلومات يرجى مراجعة المركز مباشرة
مدير المركز
تحسين الشاهد

د. عبد الشافي:

● واشنطن جاده حتى الان في السعي الى السلام
● تطمينات سوفياتية بشأن الهجرة اليهودية

عمان - رويتر - كشف الدكتور حيدر عبد الشافي رئيس الوفد الفلسطيني في محادثات السلام النقاب عن تطمينات سوفياتية للوفد الفلسطيني بتقلص الهجرة اليهودية من الاتحاد السوفياتي الى اسرائيل.

وقال عبد الشافي لصحيفة «الرأي» في مقابلة نشرت امس قبل سفره الى موسكو بدعوة من القادة السوفيات «لقد اكد السيد بوريس بانكين وزير الخارجية السوفياتي السابق للوفد الفلسطيني اثناء انعقاد مؤتمر مدريد بان الهجرة اليهودية من الاتحاد السوفياتي سيجري تقليصها لعدة اسباب هي تطور الديمقراطية ونمو الحريات الشخصية في الاتحاد السوفياتي».

وقال عبد الشافي ان هناك حدودا لا يمكن تجاوزها في محادثات السلام.

واضاف يقول «ان النقاط الحمراء هي الثوابت الفلسطينية التي حددتها قرارات المجلس الوطني الفلسطيني التي تصر على تقرير المصير واقامة الدولة الفلسطينية وحقوق اللاجئين الفلسطينيين ضمن القرار ١٩٤ للامم المتحدة».

ورفض عبد الشافي مفهوم ان يكون الوفد الفلسطيني بديلا عن منظمة التحرير الفلسطينية وقال «ان ولاء الوفد الفلسطيني والشعب الفلسطيني كله هو لمنظمة التحرير الفلسطينية».

وقال ان الولايات المتحدة حتى الان جادة في السعي الى السلام في الشرق الاوسط «لكنها مصرة على خياراتها ونحن في اول الدرب».

ونفى ظهور اية عقبات اثناء التنسيق بين وفود الجانب العربي في الجولة الاولى من المفاوضات في مدريد وقال انه يتعشم الا تنشا اية عقبات اثناء الجولة الثانية من المفاوضات.

وقال عبد الشافي ان الوفد الفلسطيني سيعود الى عمان من موسكو خلال يومين او ثلاثة وسينضم الى الوفد المشترك مع الاردن للسفر معا الى واشنطن قبل نهاية الشهر الحالي.

اكثر من ألف قتيل خلال معارك في بورما

بانكوك - رويتر - قالت جماعة اتحاد كارين الوطني للثوار امس ان نحو ١٫٢٠٠ شخص من المدنيين والجنود والثوار لقوا مصرعهم في اشتباكات عنيفة استمرت ستة اسابيع بين القوات البورمية وثوار عرقيين في منطقة دلتا نهر ايراوادى.

وقال بيان الجماعة ان رانجون شنت هجمات برية وبحرية وجوية مركزة على قوات الثوار في منطقة ايراوادي الواقعة غربي العاصمة رانجون منذ الشهر الماضي مما اسفر عن وقوع خسائر فادحة بين المدنيين.

وقدرت الجماعة ان اكثر من ٨٠٠ مدني لقوا مصرعهم خلال احداث هجوم للقوات الحكومية في المنطقة التي قالت ان الكارين دربوا فيها نحو ٣٠٫٠٠٠ رجل وطالب وسلحوهم لمحاربة القوات الحكومية.

الصوص يعبّر عن ارتياحه للقرارات الأخيرة لحزب «العمل»

باريس - ا.ف.ب. - عبّر ابراهيم الصوص ممثل منظمة التحرير في فرنسا عن ارتياحه امس لتصويت حزب العمل الاسرائيلي على قرار يعترف بالحقوق الوطنية للفلسطينيين.

وقال الصوص في تصريح الى وكالة «فرانس برس»، ان هذا القرار هو «النتيجة الايجابية الاولى لمؤتمر مدريد /للسلام في الشرق الاوسط/، الذي ايقظ الوعي السياسي الاسرائيلي، واثار ادراكا للواقع الوطني الفلسطيني، وللمطالب المشروعة للشعب الفلسطيني».

واضاف الصوص، ان قرار حزب العمل «يتميز عن القانون الصادر عن الكنيست الاسرائيلية، والذي يحظر على كل اسرائيلي التحدث الى منظمة التحرير الفلسطينية».

وعبر الصوص عن الامل في ان «تتطور جهود السلام في اسرائيل في الاتجاه الذي يرغب به الشعب الفلسطيني، اي في اتجاه قيام سلام عادل ودائم بين اسرائيل والفلسطينيين وكل شعب منهما يعيش فوق ارض وطنه».

وكان حزب العمل الاسرائيلي تبنى في مؤتمره الخاص الذي اختتم امس الاول برنامجا انتخابيا ينص ان على اي اتفاق سلام ان «يضمن احتياجات اسرائيل الامنية، وان يرتكز الى قراري مجلس الامن الدولي ٢٤٢ و٣٣٨ والى الاعتراف بحقوق الفلسطينيين بما فيها حقوقهم الوطنية، والسماح لهم بالمشاركة في تقرير مصيرهم».

باراك يرفض تشغيل المهاجرين في الجيش بدون زيادة الميزانية

■ذكرت صحيفة «هارتس»، ان الجيش الاسرائيلي يرفض الاشتراك في مشروع لتشغيل المهاجرين الجدد في الجيش، الا اذا حصل على اضافات في الميزانية خاصة بالموضوع.

وعلمت الصحيفة ان قائد الاركان الجنرال ايهود باراك، قال انه لا توجد التزامات على الجيش، لتمويل تشغيل العمال من أموال ميزانية الدفاع.

واوضح باراك ان الجيش على استعداد للنظر في الامر، اذا حصل على اضافات خاصة بالميزانية. وكان هذا الموقف قد تبلور في مكتب قائد الاركان الاسرائيلي، في أعقاب توجه اللجنة الوزارية لشؤون الهجرة اليه.

بيروت/رتل من الدبابات التابعة للجيش اللبناني تعبر «الخط الاخضر» السابق في بيروت، وذلك خلال عرض عسكري في الذكرى الثامنة والاربعين للاستقلال

صورة من «رويتر» خاصة بـ «القدس»

لبنان يحتفل بالاستقلال بعرض عسكري نادر

بيروت - رويتر - عادت الدبابات والمدفعية وقوات الكوماندوس الى الشوارع التي شوهتها الحرب بالقرب من منطقة المعارك على الخط الاخضر في بيروت امس، عندما احتفل لبنان بعيد الاستقلال الثامن والاربعين بعرض عسكري ضخم.

وحضر الحفل الرئيس اللبناني الياس الهراوي ورئيس الوزراء عمر كرامي ورئيس البرلمان حسين الحسيني في منطقة المتحف، وهي نقطة عبور خلال الحرب الاهلية على الخط الاخضر، الذي كان يفصل العاصمة لمدة ١٥ عاما على اساس طائفي.

وشارك في العرض، الذي حضره الوزراء واعضاء البرلمان ورجال الدين المسلمون والمسيحيون وكبار ضباط الجيش والدبلوماسيون، وحدات من الجيش والشرطة والدفاع المدني.

وظهرت في العرض دبابات سوفياتية واميركية الصنع وقطع مدفعية ثقيلة ومنصات اطلاق صواريخ متعددة الفوهات وصواريخ مضادة للدبابات مركبة على سيارات جيب وناقلات جنود مدرعة ومدافع رشاشة مركبة على شاحنات ووحدات مشاة وكوماندوس.

وزين شارع المتحف بالاعلام اللبنانية وملصقات لشعار الجيش وصورة للهراوي.

وحاصر جنود مدججون بالسلاح المنطقة، خلال الاحتفالات، وتم تشديد الامن في انحاء بيروت.

وقد قتل الرئيس الاسبق رينيه معوض في انفجار ضخم في عيد الاستقلال في عام ١٩٨٩.

والحفل الذي اقيم امس هو اكبر احتفال منذ عام ١٩٨٣. وجاء بعد اكثر من عام من اعادة توحيد الجيش الذي يبلغ قوامه ٣٠٠٫٠٠٠ رجل.

وعاد الهراوي بعد العرض الى مقر الرئاسة، واستقبل مسؤولين ودبلوماسيين عربا واجانب قاموا بزيارته لتهنئته.

وقال الهراوي في رسالة الى اللبنانيين عشية عيد الاستقلال، ان الحكومة عازمة على مواصلة «مسيرة السلام»، ومحو اثار الحرب.

واضاف قوله، انه سيتم تكثيف الجهود لاستعادة السيادة اللبنانية على جنوب لبنان، وهي مهمة قال بانها «واجب مقدس».

ويدعم نحو الف جندي اسرائيلي ميليشيا «جيش لبنان الجنوبي»، التي تتالف من ٣٫٠٠٠ رجل، في السيطرة على ما يسمى بالمنطقة الامنية في الجنوب.

العراق يطلب اعادة خمس سفن محتجزة في الكويت

الامم المتحدة - رويتر - طلب العراق من الامم المتحدة في رسالة تم توزيعها امس الاول اعادة خمس سفن عراقية كبيرة يبدو انها ناقلات قال انها مازالت محتجزة في موانىء كويتية.

وقالت الرسالة التي بعث بها ممثل العراق في الامم المتحدة عبد الامير الانباري ان السلطات العراقية حصلت على معلومات من قسم معلومات الملاحة في شركة لويدز بان الكويت استولت على اربع من هذه السفن «وسلمتها الى ملاك كويتيين حتى يمكنهم تشغيلها لمصلحتهم».

وقال ان اسماء السفن هي «القادسية» وحمولتها ١٥٥٫٠٠٠ طن و«حطين» - ١٥٫٠٠٠ طن «والمتنبي» ١٢١٫٠٠٠ طن «وطارق بن زياد» ١١٨٫٠٠٠ طن.

واضاف الانباري قوله ان سفينة خامسة هي «الفاو» ٧٩٫٠٠٠ طن ما زالت ايضا ترسو في ميناء كويتي.

وقال ان العراق يريد من الامين العام «اتخاذ الاجراءات الضرورية لاعادة السفن الخمس المعنية في اقرب وقت ممكن».

ناطق رسمي فلسطيني:

قرارات حزب «العمل» الاسرائيلي خطوة في منتصف الطريق

تونس - ا.ف.ب. - اشار المتحدث الرسمي باسم منظمة التحرير الفلسطينية أمس الى ان المنظمة كانت تامل في ان يكون حزب العمل الاسرائيلي «اكثر جراة سياسيا» وترى في تصويت مؤتمر الحزب على قرار يعترف بالحقوق الوطنية للفلسطينيين «خطوة في منتصف الطريق».

وقال أحمد عبد الرحمن في تصريح لوكالة «فرانس برس» ان منظمة التحرير «تعتبر قرار حزب العمل خطوة في منتصف الطريق، وفي ضوء ما تم تحقيقه في مؤتمر السلام في مدريد كما نامل ان يكون «هذا الحزب» اكثر جراة سياسيا».

واضاف ان المنظمة كانت تامل في ان يقبل حزب العمل «الحقائق التي من شانها ان تطور مسيرة السلام بدل الالتفاف من حولها وتقديمها في صيغ غامضة».

ورأى المسؤول الفلسطيني ان هذا الموقف «لا يساعد في شيء في تطوير مسيرة السلام بل على العكس» يقدم لرئيس الوزراء اسحق «شامير و/حزبه/ الليكود هامشا من المناورة واضاعة الوقت لتمييع عملية السلام».

ودعا عبد الرحمن حزب العمل بزعامة شمعون بيريس الى ابداء مزيد من /الجرأة السياسية/ وتبنى موقف «يقبل الانسحاب من الاراضي الفلسطينية والعربية المحتلة والاعتراف بحق الشعب الفلسطيني في تقرير المصير وبحل قائم على دولتين فلسطينية واسرائيلية طبقا لقرار الامم المتحدة، حول تقسيم فلسطين الصادر عام ١٩٤٧.

«هآرتس»:

اسرائيل قلقة من التعاون العسكري بين ايران وسوريا

● نقلت صحيفة «هارتس» امس عن مسؤول عسكري اسرائيلي رفيع، ان اسرائيل «تتابع عن كثب تعزيز القوة العسكرية لايران، وهي قلقة من التعاون الاستراتيجي بين طهران ودمشق».

وقال المسؤول الاسرائيلي، الذي لم تكشف الصحيفة عن هويته، ان وفدا عسكريا سوريا كبيرا توجه اخيرا الى ايران لتعليم الطيارين الايرانيين استخدام طائرات عراقية حطت في ايران خلال ازمة الخليج.

وتجهز القوات الايرانية بصورة رئيسية بمعدات غربية، في حين ان الطيران العراقي، كما السوري، هو سوفياتي.

ولم يعرف عدد الطائرات العراقية التي حطت في ايران، ولم تُسلّم الى العراق. ويقول العراق، ان عددها يبلغ اكثر من مئة، في حين ان ايران تقول انها اقل من ذلك.

وافادت معلومات صحافية غير مؤكدة، ان التعاون العسكري الايراني/ السوري يشمل ايضا الصواريخ.

ففي ١٢ تشرين الاول الماضي اوردت صحيفة «صنداي تايمز»، ان سوريا وايران هما في صدد التفاوض مع الصين على شراء منشات لصنع جيل جديد من الصواريخ الباليستية.

وبحسب الصحيفة، فان سوريا وايران اشترتا صواريخ باليستية جديدة من كوريا الشمالية من بينها صواريخ «سكود بي» و«سي» التي يصل مداها الى ٥٠٠ كلم.

وأكدت «هارتس» من جهتها في الاول من تشرين الاول الماضي، ان سوريا وايران قررتا الاشتراك في تطوير صواريخ ارض/ ارض يعتقد انها من طراز «سكود سي».

اعـــلان

مطلوب للعمل فوراً

■ فرقة قصيرة للعمل بطريقة المقاولة.
■ فرقتين بليطة ■نجارين طوبار ■بنائين حجر
■بنائين طوب بطريقة المقاولة.
وذلك للعمل في منطقة القدس للاتصال هاتف ٢٧١٨٩٨.
المراجعة: ابو ديس - مقابل فندق كليوبترا - «ابو خالد الشعار».

بسم الله الرحمن الرحيم

الدكتـــور
احســـان سعيــد الجيطــان
اخصائي طب وجراحة الانف والأذن والحنجرة
كلية الجراحين الملكية البريطانية ـــ لندن
رئيس قسم الانف والاذن والحنجرة في مستشفيات الرياض سابقاً
يعلـــن عـــن
افتتـــاح عيادتـــه الخاصـــة الكائنـــة فـــي
نابلس/ شارع سفيان - عمارة خالد العاصي ☎ المنزل ٧٦٦٨٦

الفحـــام
هـــو العنوان
المؤسســـة العربيـــة
MINOLTA
التي يمتد عملها من اقصى الشمال الى اقصى الجنوب
Canon

لدينا مهندسين اكفاء يعملون في نابلس والخليل والقدس ورام الله مع صيانة كافة الاجهزة المكتبية

لا داعي للحيرة، فما عليك الا الاتصال بنا حتى يقوم مندوبنا في جميع المدن بزيارتكم فورا.

لدينا ماكنات تصوير Canon. MINOLTA
بأحجامها المختلفة وكذلك اجهزة مكتبية متنوعة
عرض خاص على ماكينات التصوير لدينا
ولمدة محدودة وباسعار الاستيراد فقط
لدينا تشكيلة مختلفة من لوازم ومعدات
التجهيزات المكتبية وباسعار منافسة جدا
نحن الوحيدون الذين لدينا حبر لجميع
ماكينات التصوير الموجودة في الاسواق

ملاحظة: استعمال الحبر غير الاصلي لماكينات التصوير Canon. MINOLTA يضر بالماكينة

القدس - الصوانة - عمارة ابو زنط
مقابل الكلية الابراهمية تلفون ٢٨٠٦٢٥

شركة ابو شوشة للتعهدات العامة

تعلن عن حاجتها الى الوظائف التالية :-
- سائقي مداحل رجاج وعادي عدد ٣
- سائقي جرافات كاوتشوك وجنزير عدد ٣
- سائقي شحن
- سائقي تريلر
يشترط في المتقدمين ان يكون لديهم خبرة لا تقل عن ثلاث سنوات.
تقدم الطلبات شخصيا في:
الكسارة - الرام - تلفون ٩٥٩٢٤٧ أو ٩٥٩٥٢٢

مسرح الجوال المقدسي
عرضين عرضين
فقط فقط

بناء على رغبة الجمهور يسر
مسرح الجوال المقدسي
لدعوتكم لحضور مسرحية
التائـــه

قالوا عنها بالصحف: انها من اقوى ما قدم مسرح الجوال وشبه الفنان صقر السلايمة بـ «شارلي شابلين» في هذه المسرحية.
وستعرض على مسرح «الحكواتي» وذلك يومي السبت والاحد ٢٣، ٢٤/١١/٩١ الساعة الخامسة مساء.
وهي من تاليف وتمثيل : صقر السلايمة
مخرج مساعد : وائل السلايمة
هادي المسرحية

موقعه هالمسكين طول عمره ضايع.. أبوه ضيعه
ويعرموه الاستاذ بجد وزوجته زادت الطين بلة
والحاج احمد قالله غمض عينيك واعمل حالك مش
شايف اذا بدك تعيش.. وابو وجه مقلوب
الواحد مش عارفو صديق ولا عدو..
كل هذا كوم والكندرة كوم.. صارت
الكنادر اكثر من الناس.. كنا نضحك
في مسرحية التائه على
انفسنا
- - - - - - - - -
والله لتيجوا

الدكتـــور
سليـم صليبـا قنقـر
اخصائي طب وامراض الاطفال
خريـج فرنسـا/ جامعتـي
MONTPELLIER & TOURS
يعلن عن افتتاح عيادته التخصصية في
في عمارة النورمندي/ شارع السهل/ بيت جالا
تلفون العيادة والمنزل ـــ ٧٤٢٦١٤
الدوام يوميا :
من الساعة ٨ ـ ١٢ظهراً ومن ٢ـ٦ مساء ماعدا ايام الآحاد

بسم الله الرحمن الرحيم

اعـــلان عطـــاء
صادر عن جمعية الهلال الاحمر . الخليل

تعلن جمعية الهلال الاحمر عن عطاء توريد وتركيب الاجهزة الطبية اللازمة لتشغيل قسم النساء والولادة التابع لمستشفى محمد علي المحتسب.
○ على من يرغب الدخول في هذا العطاء الحصول على نسخة من المواصفات والشروط من دائرة العلاقات العامة بمقر ادارة الجمعية مقابل (١٥٠) شيكل جديد غير مستردة.
○ آخر موعد لتقديم العطاءات في ١٥/١٢/١٩٩١ الساعة الواحدة بعد الظهر.
○ الجمعية غير ملزمة بقبول أدنى الاسعار بدون ابداء الاسباب.
ملاحظة: رسوم العطاء بالصحف على من يرسو عليه العطاء.
الهيئة الادارية

The United Nations Development Programme (UNDP) Jerusalem is seeking candidates for the position of Public Information Officer/ Librarian.

Responsibilities include among others:
- Setting up a computerized reference unit;
- Preparing background papers on development issues;
- Preparing information material and briefings on UNDP activities;
- Organizing visits with briefing to project sites;
- Providing information to the media on UNDP activities;

Educational Qualifications:
- MA in either Political - Economic or Social science or and combination of education & experience above the B.A. level;
- Fluency in English and Arabic both oral and written is essential;
- Familiarity with computer Software;

Applicants should apply by submitting a resume detailing their education background and experience to:

UNDP, 2 Mujeer Edden Street
Sheikh Jarrah - Jerusalem
or P.O.Box 51359 - Jerusalem

not later than 1 December 1991.

اعلان توريد ماكنات خياطة
لجمعية جنين الخيرية

تعلن جمعية جنين الخيرية عن حاجتها لشراء ماكنات خياطة وادوات اخرى.
١ - الماكينات والادوات ماكنة درزة - ماكنة حبكة (٣، ٥) خيط ماكنة ريب ماكنة عراوي - ماكنة ازرار - ماكنة زيك زاك - مقص كهربائي - مكوى بخار كهربائي كبير - طاولة مع ماكنة فرد اقمشة.
٢ - على المتقدم ان يوضح مواصفات وخصائص الماكينات المعروضة ومكان صنعها وعلامتها التجارية واسعار كل وحدة (مع وبدون الضريبة المضافة) فترة التسليم من تاريخ الطلب، الضمان التسهيلات الممكنة وشروط الدفع، تقدم او ترسل العروض بالظرف المختوم على عنوان الجمعية خلال وقت اقصاه ٤/١٢/٩١، عنوان الجمعية جمعية جنين الخيرية - جنين.
ملاحظة: اجور الإعلانات في الصحف على من يرسو عليه العطاء.

حاليا في الاسواق حاليا في الاسواق
المفاجأة الكبرى لعام ١٩٩١
تنفـرد
ماجيـك للتوزيـع
رام اللـه تلفـون ٩٥٦٢٨٥
بأن تطرح في الاسواق أجرأ قصة واقعية لما يحدث خلف القضبان
للمخرج الجريء علي عبد الخالق والممثلة مديحة كامل

مديحه كامل
فيفي عبده
احمد بدير
المزاج
علي عبد الخالق

المـــزاج

بطولة: فيفي عبده . أحمد بدير
ماجيك: الرائدة دائما بكل جديد وصاحبة العلامة السحرية
ماجيك: وكلاء اكبر شركات انتاج في العالم
ماجيك: الشريط الاصلي للافلام الاصلية
ماجيك: تحذر جميع زبائنها واصحاب المحلات من بعض الموزعين الذين يزورون كاسيت ماجيك
احذروا التزوير والتقليد حفاظا على أجهزتكم
ترقبوا مفاجآت اسبوعيا
مع تحيات ماجيك

واشنطن تتحدى اسرائيل بشأن دور سوريا المزعوم في حادث لوكربي

واشنطن - رويتر - تحدت الولايات المتحدة اسرائيل امس الاول ان تقدم ادلة على تورط سوريا في تفجير طائرة «بان اميركان» فوق سكوتلندا عام ١٩٨٨.

ولا تزال واشنطن تدافع عن استبعاد سوريا من التورط في نسف الطائرة في حادث اودى بحياة ١٧٠ شخصا.

وكانت صحيفة «نيويورك تايمز» قد ذكرت ان مسؤولين اسرائيليين يقولون ان المحللين في جهاز المخابرات لا يزالون مقتنعين بأن جماعة فلسطينية مقرها في سوريا تحمل المسؤولية الرئيسية عن تفجير الطائرة.

ونقلت الصحيفة عن مسؤول اسرائيلي رفيع قوله ان الولايات المتحدة لم ترغب في القاء اللوم على سوريا في الوقت الذي تحتاج فيه الى التعاون معها لدفع عملية السلام في الشرق الاوسط.

وكانت واشنطن قد وجهت اتهامات لاثنين من الليبيين في القضية وقالت انه لا توجد ادلة على تورط سوريا.

وقالت مارغريت توتوايلر المتحدثة باسم الخارجية انه اذا كان المسؤول الاسرائيلي لديه ادلة فليتقدم بها وسيجري التحقق منها.

واضافت انه من الظلم ان يزعم مسؤول مجهول هذه الامور في حين ان الحكومة الاسرائيلية ومختلف حكومات العالم اطلعت على كافة الادلة.

«يديعوت احرونوت» تنشر صورة لآرنس في الصين ومصادر امنيه تؤكد زيارته

● نشرت صحيفة «يديعوت احرونوت» امس صورة في صفحتها الاولى لوزير الدفاع الاسرائيلي موشيه ارنس وهو يستجم في احدى المدن الصينية قرب بكين.

ويفيد شرح الصورة التي لم يحدد مصدرها ان الاشخاص المحيطين بارنس هم من اجهزة الأمن الصينية اضافة الى المتحدث باسمه داني نافيه. وظهروا في الصورة وهم يتجهون الى باب يوصل الى سور الصين.

وتؤكد هذه الصورة المعلومات التي نشرتها الاحد صحيفة «هارتس» حول قيام ارنس بزيارة سرية الى الصين في تشرين الثاني الماضي. ولم يعلن عن هذه الزيارة رسميا.

كما افادت صحيفة «واشنطن بوست» من جهتها الاسبوع الماضي ان زيارة ارنس وهي الاولى لوزير اسرائيلي الى الصين خصصت لبحث مسائل عسكرية. وعبر الوزير الاسرائيلي عن مخاوف اسرائيل ازاء نقل التكنولوجيا النووية الصينية الى بلدان عربية.

واذا كانت اسرائيل اعترفت بجمهورية الصين الشعبية عام ١٩٤٩ فان بكين من جهتها لم تعترف باسرائيل ولم تقم علاقات دبلوماسية معها.

وشهدت العلاقة بين البلدين بعض الحرارة خلال السنوات الماضية. ووصل الى بكين الثلاثاء الماضي وفد تجاري اسرائيلي في زيارة تستغرق احد عشر يوما لتشجيع التبادل التجاري بين البلدين.

وكانت بكين فتحت في شباط ١٩٨٩ مكتبا للسياحة في تل ابيب. وفي السنة التالية فتحت اسرائيل في بكين مكتبا لاكاديمية العلوم كلف رسميا المسائل الزراعية والتبادل الجامعي.

من جهة اعلن وزير الخارجية الاسرائيلي ديفيد ليفي الاسبوع الماضي ان المدير العام لوزارته يوسف عداس سيتوجه قريبا الى الصين.

وقالت مصادر امنية اسرائيلية ان وزير الدفاع الاسرائيلي موشي ارنس قام بزيارة سرية للصين لاجراء محادثات عقب مؤتمر مدريد للسلام في الشرق الاوسط مباشرة.

وقال المصدر ان الزيارة التي تمت بين الرابع والثامن من تشرين الثاني الحالي عقب افتتاح محادثات السلام العربية/الاسرائيلية تحت اشراف اميركي/سوفياتي في مؤتمر مدريد كانت الاولى التي يقوم بها وزير اسرائيلي للصين.

وحظرت الرقابة العسكرية الاسرائيلية نشر انباء الزيارة في وقتها. وقال متحدثون للصحفيين ان وزير الدفاع وكبار مساعديه «ليسوا هنا وهم في عطلة خاصة».

٢٥ قتيلا وجريحا بحادث تصادم في تركيا

انقره - رويتر - قال راديو انقره امس ان عشرة اشخاص لقوا مصرعهم كما جرح ١٥ اخرون عندما وقع تصادم حافلة ركاب وشاحنة في جنوب تركيا.

واضاف قوله ان الحادث وقع بالقرب من بلدة بوزانتي في اقليم نيدج على بعد ٣٦٠ كيلومترا جنوب شرقي انقره الليلة قبل الماضية.

مركز العناية بالبشرة

في بيت لحم

المركز الوحيد الحائز على شهادة الامتياز في التجميل
ويحمل ثلاث شهادات عالمية من
نيويورك، باريس، وبروسيل
والذي اثبت نجاحه وتفوقه في كافة العلاجات

١ - ازالة الشعر نهائيا وبدون الم وفي وقت سريع.
٢ - ازالة البثور والكلف وحب الشباب.
٣ - تجميل ومساج لكل انواع البشرة.
٤ - ازالة الترهلات بعد الولادة وبعد الريجيم وشد الصدر بأحدث الاجهزة.
٥ - شد الصدر وترهلاته وتكبيره.
٦ - علاج القشرة وتساقط الشعر.
٧ - ويوجد لدى المركز قسم خاص للريجيم مع ساونا.

وكما عودكم دائما فان المركز يقدم أحدث العلاجات
من الزيوت الصافية والاساسية والاعشاب
أسعارنا مناسبة للجميع والتجربة اكبر برهان
بادارة الخبيرة المختصة: نهى شوملي
عضو منظمة التجميل العالمية ومقرها سويسرا
C.I.D.E.S.C.O
العنوان: بيت لحم - شارع المهد - مجمع اسعيد التجاري
تلفون ٧٤١٤٤٥ و ٧٤٢٩١٩
ملاحظة: العطلة الاسبوعية يوم الاحد

عنوانكم المفضل.
معرض الخالد
لا داعي للحيرة والتردد!!
لاختيار الأفضل من
الملبوسات الجاهزة والهدايا
والأدوات المنزلية ومواد التنظيف من...
رام الله - شارع المعرض - عمارة الجدراوي - الطابق الثاني
خلف محلات ركب - هاتف ٩٥٧٥٦٦

- المؤسسة التي أصبحت العنوان المفضل لربات البيوت وأفراد العائلة لمعروضاتها الراقية وهداياها الفاخرة..
- أجهزة عرايس وجناح خاص للزي الشرعي
- هدية لكل من يشتري اكثر من (٥٠) شيكل.

أسعار مغرية وبالتكلفة فقط
زيارتكم للتجربة خير من معرفتنا..
لا أهلاً وسهلاً بكم اليوم وكل يوم..

فوكوفار/جندي من الجيش الاتحادي اليوغوسلافي، يقوم بحركة تدل على رفض اخذ صورة له اثناء قيادته دراجة نارية في فوكوفار امس الاول. ويخشى العديد من الجنود الذين لهم اقارب في المدن المحاصرة، من الكشف عن هوياتهم خوفا من تعرض اقاربهم للانتقام.
صورة من «فرانس برس» خاصة بـ «القدس»

مساع تونسية لحصر التوتر بين الولايات المتحدة وليبيا

تونس/ا.ف.ب - اوردت صحيفة «الصباح» التونسية امس، ان تونس تتابع بكل اهتمام وعناية، تطور الازمة بين ليبيا من جهة، وكل من الولايات المتحدة وبريطانيا وفرنسا من الجهة الاخرى، وتقوم بمساعيها لحصر التوتر.

ونقلت الصحيفة عن مصدر مسؤول قوله، أن الحكومة التونسية اجرت منذ اندلاع الازمة، مشاورات رفيعة المستوى مع حكومات اتحاد المغرب العربي الاخرى - الجزائر والمغرب وموريتانيا وليبيا - ومع الامانة العامة لجامعة الدول العربية والدول الاوروبية والولايات المتحدة.

وتابع المصدر: ان الدبلوماسية التونسية، قامت بنشاط حثيث لمحاولة اقناع الجميع، بضرورة حل الخلاف بالطرق السلمية، واستبعاد الخيار العسكري.

وقالت مصادر أن تونس تساند طلب ليبيا، الدعوة الى اجتماع طارىء لمجلس الجامعة العربية، للبحث في هذه القضية.

ولم يصدر حتى الان في تونس، اي تعليق رسمي، على الاتهامات الامريكية والبريطانية والفرنسية، التي مفادها - ان عناصر من الاستخبارات الليبية، لها ضلع في الاعتداءات التي استهدفت طائرة بيوينغ تابعة لشركة «بان اميركان» الاميركية سنة ١٩٨٨ وطائرة اخرى من طراز «دي.سي/١٠» تابعة لشركة «يوتا» الفرنسية سنة ١٩٨٩.

وقالت الصحيفة، أن تونس التي تربطها علاقات أخوية بجارتها ليبيا، وعلاقات خاصة بكل من الولايات المتحدة وفرنسا وبريطانيا، قد سعت منذ البداية، الى محاصرة التوتر بين طرابلس، وكل من واشنطن ولندن وباريس، لتجنب تطور التوتر الى عملية عسكرية.

وفي نطاق هذه المساعي، استقبل الرئيس التونسي زين العابدين بن علي في مطلع الاسبوع الجاري، مندوب ليبيا السامي لدى تونس عبد العاطي العبيدي وسفير الولايات المتحدة جون توماس مكارثي.

شركة كهرباء محافظة القدس المساهمة المحدودة

اعلان لقطع التيار الكهربائي

نتيجة لرغبة شركة الكهرباء الاسرائيلية في قطع التيار الكهربائي عن الخطوط المغذية لمنطقة بيت لحم من محطة جيلو فان الشركة ستضطر، مع الأسف، الى قطع التيار الكهربائي في يوم الاثنين الموافق ٢٥/١١/١٩٩١ من الساعة (٧:٣٠) السابعة والنصف صباحا وحتى الساعة (١٢:٠٠) الثانية عشرة ظهرا وذلك عن المناطق التالية:

مناطق: بيت لحم وبيت جالا وبيت ساحور والقضاء كاملا.

تعتذر الشركة للمشتركين الكرام في تلك المناطق عن الازعاج الذي سيتسبب لهم نتيجة لهذا الانقطاع والتي تؤدي اليه كما هو واضح ظروف تخرج عن ارادة هذه الشركة أو سيطرتها.

الادارة

المقبولات في كلية الاداب للبنات

جامعة القدس

١) تقبل الطالبات ذوات المعدل في الثانوية العامة من ٦٥٪ فما فوق من المتقدمات بطلب سابق.

٢) على المقبولات مراجعة قسم التسجيل لاتمام عملية القبول خلال ساعات الدوام اعتبارا من السبت ٢٣/١١/١٩٩١ وخلال مدة اقصاها السبت ٣٠/١١/١٩٩١ ومن تتأخر عن هذا الموعد تفقد حقها في القبول.

٣) تصطحب الطالبة معها عند التسجيل مايلي:-
ا) صورة مصدقة عن كشف العلامات او صورة مع النسخة الاصلية للمقارنة.
ب) صورة عن شهادة الميلاد مع النسخة الاصلية للمقارنة.
ج) اربع صور شمسية ملونة.
د) القسط الدراسي عن الفصل الاول ومقداره ٧٥ دينارا (خمسة وسبعون دينارا).
هـ) تامين للمكتبة وقدره خمسون شيكلا يسترد عند انسحاب الطالبة او تخرجها.

مستشفى جمعية المقاصد الخيرية الاسلامية بالقدس

اعلان

تعلن مستشفى جمعية المقاصد الخيرية الإسلامية بالقدس عن افتتاح دورة جديدة لتاهيل الممرضات (١٨ شهراً) في مدرسة التمريض التابعة للمستشفى.

تقبل الطلبات لمدة محدودة من ٢٥/١١/٩١ وحتى ٥/١٢/١٩٩١. حسب الشروط التالية :-
١) الطلبات تقبل من الاناث فقط.
٢) ان تكون المتقدمة قد اجتازت الثانوية العامة (التوجيهي) بنجاح، بمعدل لا يقل عن ٦٠٪ علمي او ادبي.
٣) ان لا يزيد عمر المتقدمة عن ٢٥ سنة.
٤) المستشفى غير ملزمة بتامين سكن للطالبات.

تقدم الطلبات يوميا من الساعة الثامنة صباحا وحتى الساعة الثانية بعد الظهر في مكتب الادارة، مع اصطحاب الاوراق الثبوتية التالية:-
١) شهادة المدرسة للصف الثالث الثانوي.
٢) شهادة التوجيهي (العلامات).
٣) شهادة حسن سلوك من المدرسة.
٤) شهادة الميلاد.

مع الاحترام
ادارة المستشفى

رغم انجازاتها الكبيرة ٠٠٠

ازمة ثقة مع المعارضة وراء استقالة حكومة المصري

عمان - من سلامه نعمات - لماذا استقالت حكومة رئيس الوزراء الاردني السابق طاهر المصري بعد ان كان يحضر لاجراء التعديل الوزاري؟ ولماذا فشل التعديل او افشل؟

يجمع المراقبون على ان عدم تمكن المصري من اجراء التعديل لم يكن السبب الرئيسي للاستقالة، كما ان فشل التعديل لا يعني ان الطرح السياسي للمصري كان بالضرورة غير مقبول لدى الكتل النيابية التي شنت عليه حملة عنيفة قبل أن يختار أعضاء الوزارة أو يعلن برنامج حكومته في حزيران الماضي.

خدمت حكومة المصري خمسة اشهر امضت اثنين منها الى اقرار تشريعات عززت المسيرة الديموقراطية في الاردن، ومنها قانون الاحزاب السياسية وقانون المطبوعات والنشر، اللذان يعتبران ركيزة التحول الديمقراطي الذي تشهده البلاد والاساس الذي لا تنجح من دونه العملية الديمقراطية.

وقبل ان تنتهي الدورة البرلمانية، دفعت حكومة المصري مسالة مشاركة الاردن في عملية السلام وما رافقها من حملات شنتها المعارضة بقيادة الحركة الاسلامية. ومن الامور التي ميزت الحكومة في اوائل عهدها انها اكدت تحت ضغوط الاصوليين والمعارضة اليسارية انها ليست حكومة مفاوضات على رغم ان الاردن ظل يطالب باجراء مفاوضات عربية - اسرائيلية على اساس الشرعية الدولية منذ عام ١٩٦٧. ولم تمض بضعة اسابيع حتى اعلنت الحكومة موافقتها على الدخول في مفاوضات مع اسرائيل استجابة للدعوة الاميركية - السوفياتية المشتركة.

وعلى رغم انه كانت لدى المصري اسباب اخرى الى جانب المعارضة ليعلن ان حكومته ليست حكومة مفاوضات خصوصا ان الجهود الاميركية لم تؤخذ بجدية في البداية، ولم يتوقع كثيرون ان تنجح. اعتبر بعض الاوساط القريبة من الملك حسين ان هذا الاعلان كان خطا ولم يتوقع ان يرتكبه دبلوماسي مخضرم مثل المصري، الا اذا كان خطا مقصودا علما ان منظمة التحرير الفلسطينية لم تكن اوضحت موقفها من الجهود الاميركية. وترى هذه الاوساط انه كان الاحرى ان تؤكد الحكومة انها «ليست حكومة تنازلات» مثلا او ليست حكومة تفريط بالحقوق الوطنية للشعبين الاردني والفلسطيني.

ودفع اعلان الحكومة انذاك النائب ليث شبيلات الى التساؤل: «ان لم تكن هذه حكومة مفاوضات سلمية، فهل هذا يعني انها حكومة حرب». وفتح التساؤل بابا امام تساؤلات اخرى لماذا صعدت الحركة الاسلامية والقوى اليسارية في الاردن حملتها على المصري بحجة معارضة عملية السلام رغم انها لم تفعل الشيء ذاته ازاء حكومة مضر بدران التي سبقتها ودخلت في محادثات مع وزير الخارجية الاميركي جيمس بيكر قبل استقالتها ومن هناك تساءل البعض: «ان كانت حكومة المصري حكومة مفاوضات هل كانت حكومة بدران حكومة حرب؟».

وعلى رغم ان الجواب يؤكد ان حكومة بدران ما كانت لتاخذ مسارا سياسيا مختلفا عن مسار حكومة المصري حيال عملية السلام، خصوصا ان السياسة العليا للبلاد مازالت في يد الملك حسين فان المصري تعرض لهجوم واسع بينما تمتع بدران بعلاقات طيبة مع المعارضة التي كانت لمدة ستة اشهر من عهد حكومته مشاركة في الحكم. حتى خلال المحادثات مع بيكر في شان عملية السلام.

لكن عملية السلام ليست السبب وراء المطالبة براس المصري، والذي نجحت المعارضة اخيرا في الحصول عليه ويقول اصحاب مدرسة اخرى نوافق على ان المفاوضات ليست السبب، ان المصري كان مرفوضا اصلا كونه من مواليد نابلس، اي من اصل فلسطيني وكان صعبا الى بعض التقليديين الاردنيين قبوله رئيسا للحكومة ولا تقف الامور عند هذا الحد، بل يشير هؤلاء الى انه لم يتمكن من التعامل في شكل حازم مع المعارضة، وخصوصا مع القضايا الامنية، التي بادرت الاجهزة الامنية الى معالجتها خارج نطاق الجهاز الحكومي مما دفع المعارضة خصوصا الحركة الاسلامية الى «فتح النار» على المصري بحجة انه مسؤول عن ملف الحركة و «ارهابها» في ضوء الاعتقالات التي جرت في اوساط الاصوليين ويذكر في هذا السياق اعتقال اعضاء تنظيم يسمي نفسه «جيش محمد». وتجري محاكمتهم الان.

ويوضح اصحاب هذا الراي ان كون المصري من اصل فلسطين شكل احد اسباب ازمة الثقة بينه وبين الاجهزة الامنية من جهة والكتل والتجمعات والشخصيات السياسية التي عارضته منذ البداية، من جهة اخرى، ولكن على رغم وضوح الاخطاء والتقصير في حكومة المصري فان انجازاتها كبيرة وغير ظاهرة المعالم بسبب قصر المدة التي عاشتها.

ومن الانجازات ان التشكيل الوزاري كان على نحو يبتعد كثيرا عن الصيغ القديمة والقوالب المعهودة مما اكسب الحكومة لقب «حكومة شباب». ثم جاء برنامجها بعيدا عن الكليشهات الجاهزة مما اعتبره بعض المراقبين انقلابا ابيض يفتح صفحة جديدة في تاريخ الاردن الحديث.

ومع انه لم تتح الفرصة لهذه الحكومة لتواصل تطبيق برنامجها بسبب الفترة القصيرة وتسارع التطورات السياسية الاقليمية والدولية، وتراكم المشاكل الاقتصادية فقد تركت بصماتها على كثير من اوجه الحياة السياسية في الاردن خصوصا في اطار تعزيز الممارسة الديمقراطية والتعامل بين الحاكم والمحكوم.

والانجاز الاكبر الذي يصعب قياسه بسهولة كان تعزيز الوحدة الوطنية الى حد كبير والتقارب المتسارع بين الحكومة والقوى السياسية الفلسطينية خصوصا منظمة التحرير. ويتضح هذا التقارب من تصريحات الطرفين والزيارات المتعددة لمسؤولي المنظمة والوفود الفلسطينية والتي وصلت ذروتها بتشكيل وفد اردني - فلسطيني مشترك لمفاوضات السلام والتنسيق الواسع بين الجانبين في كل ما يتعلق بالتحرك السياسي على الصعيدين الاقليمي والدولي.

والى جانب اعطاء تعبير علاقة مميزة بين الشعبين الاردني والفلسطيني لعبت حكومة المصري دورا بارزا في مسيرة السلام من دون الدخول في مواجهة عنيفة مع الاطراف المعارضة لعملية السلام والتي تتزعمها الحركة الاسلامية.

البرلمان الاوروبي يؤيد الغاء قرار الامم المتحدة بشأن الصهيونية

ستراسبورغ/المجموعة الاوروبية - ا.ف.ب - اقترح البرلمان الاوروبي امس في ستراسبورغ، الغاء قرار الجمعية العامة للامم المتحدة رقم ٣٣٧٩ - الذي اعتبر الصهيونية شكلا من اشكال العنصرية - معتبرا ان هذا النص لا يتناسب ابدا مع عملية السلام في الشرق الاوسط.

واعتبر البرلمان الاوروبي التابع للمجموعة الاقتصادية الاوروبية ان هذا القرار، يؤجج الاحقاد ازاء اسرائيل في البلدان المجاورة ويعتبر جارحا بحق شعب عانى طويلا وبشكل فظيع من العنصرية.

ويذكر ان البرلمان الاوروبي والدول التسع التي كانت تشكل المجموعة الاقتصادية الاوروبية، وقفت ضد هذا القرار، لدى اعتماده من قبل الجمعية العامة للامم المتحدة عام ١٩٧٥.

وقدم النائب الاوروبي جان توماس نوردمان «ليبرالي فرنسي» طلب الغاء القرار رقم ٣٣٧٩، فايده زملاؤه خلال التصويت على قرار حول الشرق الاوسط.

كذلك، طالب قرار البرلمان الاوروبي من جهة ثانية، بان تتمكن المجموعة الاوروبية - التي تشارك بصفة مراقب في مؤتمر السلام - من أن تلعب دورا فاعلا يمكنها من اتخاذ المبادرات والتوسط خلال المفاوضات.

ليبيا ترفض تسليم رجلين في قضية لوكربي

لندن - رويتر - قالت هيئة الاذاعة البريطانية ان ليبيا رفضت رسميا امس الاول تسليم اثنين من مواطنيها اتهمتهما الولايات المتحدة وبريطانيا بالمسؤولية عن تفجير طائرة بان اميركان فوق سكوتلندا عام ١٩٨٨.

وقالت الاذاعة ان وزير الخارجية الليبي ابراهيم محمد بشاري رفض طلب بريطانيا تسليمها الرجلين المتهمين بالقتل في حادث نسف الطائرة.

وكرر بشاري في حديث مع الخدمة العربية في الاذاعة البريطانية نفى ان ليبيا لها اي صلة بالحادث الذي اودى بحياة ٢٧٠ شخصا.

شاهد في قضية اغتيال كاهانا يقول انه اصيب برصاصة اطلقها نصير

نيويورك - رويتر - وقف حارس في هيئة البريد اصيب برصاصة قرب المكان الذي قتل فيه الحاخام الاسرائيلي المتطرف مئير كاهانا العام الماضي في المحكمة واشار الى السيد نصير المشتبه بقتله كاهانا وقال «هذا الرجل... اطلق عليّ الرصاص».

وكارلوس اكوستا من الشهود الرئيسيين للادعاء في القضية. ويقول ممثلو اتهام ان نصير «٣٦عاما» وهو مصري مهاجر قتل كاهانا ثم فر الى الشارع قبل القبض عليه خلال تبادل لاطلاق النار مع اكوستا وهو حارس مسلح في هيئة البريد.

وقد اصيب اكوستا برصاصة في ذراعه بينما اصيب نصير في العنق.

وقال اكوستا «كانت ابتسامة عريضة ترتسم على وجهه، خلال تبادل اطلاق النار في الخامس من تشرين الثاني عام ١٩٩٠ قرب فندق ماريوت حيث يقول الادعاء ان نصير قتل كاهانا.

وقال اكوستا في شهادته امام القاضي الفين شليزينجر في المحكمة العليا في منهاتن انه سمع جلبة قرب فندق ماريوت نبهته الى ان «شيئا ما يجري».

وكان الدفاع قد قال في بداية مرافعته ان نصير لم يطلق النار على اكوستا.

وقال اكوستا انه اطلق ثلاث رصاصات على نصير ولكن احدى الرصاصات لم تنطلق.

واضاف اكوستا قوله ان نصير «سقط على الارض، وذهبت اليه لالتقاط مسدسه». وسلم بأن مسدس نصير «كان من نفس نوع مسدسي».

بسم الله الرحمن الرحيم

مكتب المدينة المنورة للخدمات الجامعية

منذ سنين طويلة مضت ومكتب المدينة المنورة للخدمات الجامعية مستمر في العطاء من أجل المساعدة في بناء مستقبل اخواننا الطلبة، يداً بيد ويشهد الجميع بما يتمتع به المكتب من خبرة وكفاءة عالية وما حققه من انجازات مشرفة ونحن اذ نجدد العهد لاخواننا الطلبة على بذل اقصى جهد ممكن ومساعدتهم والعمل على خدمتهم وتقدمهم. إن خدمتنا وعطاءنا لم يتوقف على احد ولم يكن لنا يوما وسطاء في تأدية خدماتنا وعطائنا لأبنائنا واخواننا الطلبة ونحن قادرون على الاستمرار في العطاء والخدمات كما كنا في الماضي ... وكما نزال في الحاضر ... وكما سنظل في المستقبل باذن الله.

ويسعدنا ان نعلن عن التسجيل بالجامعات التالية :-

اولا : جامعات الاتحاد السوفياتي

■ **التسجيل بالاتحاد السوفياتي: - * طب * هندسة * وجميع الاقسام الاخرى**
١) نظام سنوي (اوكرانيا) خاركوف - كييف.
٢) نظام شامل :-

يتم التسجيل بجميع الجمهوريات والجامعات السوفياتية ومن اهمها (روسيا الاتحادية) التي تمتاز باقوى الجمهوريات في الاتحاد السوفياتي اكاديمياً، مع ضمان من الجمهورية والجامعة يحفظ بها الطالب حقه في الدراسة حتى التخرج معتمد من الوزارة والخارجية والسفارة الاردنية هناك.

ويقوم مندوبنا باستقبال طلابنا بالمطار ومرافقتهم حتى الاستقرار.

ثانيا: جامعة بيروت العربية

انتساب بجامعة بيروت العربية مع توفير الكتب والمراجع والنشرات المطلوبة اولا باول.
الرسوم لهذا العام وبدون خدمات :
٥١٠ دولار رسوم التسجيل للطالب الحديث
٤٥٥ دولار رسوم التسجيل للطلبة القدامى

أخي الطالب .. أختي الطالبة .. لا تدفع اكثر من ذلك للحصول على البطاقة الجامعية + الايصال الجامعي وإفادة القيد.
■ كتب كلية الحقوق والتجارة : ٢٠٠ دولار
■ كتب كلية الاداب : ١٥٠ دولار

ثالثا : الدول الاوروبية

رومانيا - هنغاريا - قبرص التركية - الجامعات التركية - قبرص اليونانية - يوغسلافيا - الهند - المانيا الغربية - الولايات المتحدة الامريكية.

لمزيد من المعلومات : يرجى مراجعة مكاتبنا بالقطاع والضفة :-
مكتب المدينة المنورة للخدمات الجامعية - غزة - ميدان الجلاء - عمارة زعرب ☎ ٨٦٠٠٩١
مكتب المدينة المنورة للخدمات الجامعية - رام الله - البيرة - حي الشرفة ☎ ٩٥٦٤٠٤
مكتب المدينة المنورة للخدمات الجامعية - الخليل - باب الزاوية ☎ ٩٦٣٨٢٨
خانيونس - مكتب زعرب للخدمات الجامعية - اول شارع البحر - عمارة البكري.

وليظل المكتب مؤمنا برسالته ... وفيا بالتزاماته ... فهو بحاجة لدعم من الاصدقاء ومؤازرتهم

الادارة : محمود سليمان زعرب

زعيم يهودي:

الهند تراجع علاقاتها مع اسرائيل

نيودلهي ـ رويتر ـ صرح زعيم يهودي كبير امس ان الهند تراجع علاقاتها مع اسرائيل واعرب عن امله ان تقام علاقات دبلوماسية بين البلدين قريبا.

وقال ايسي ليبلر الرئيس المشارك للمؤتمر اليهودي العالمي بعد اجتماعه مع رئيس الوزراء الهندي ناراسيمها راو «يحدوني الامل في مراجعة العقبات التي ثارت في الماضي والتغلب عليها».

وليس للهند علاقات دبلوماسية كاملة مع اسرائيل لكن ليبلر قال ان اقامة هذه العلاقات لن يقتضي ان تساند نيودلهي سياسات اسرائيل في الشرق الاوسط.

وقال انه ينبغي ان تدرس الهند اقامة علاقات طبيعية مع اسرائيل على نفس المبادىء التي تنطبق على علاقات الهند مع باكستان.

واضاف انه سأل راو رفع درجة المكتب القنصلي الاسرائيلي في بومباي الذي اقيم في الخمسينات لمساعدة اليهود الهنود على الهجرة الى سفارة.

وقال انه يوجد ٣٥٫٠٠٠ يهودي هندي في اسرائيل ونحو ستة الاف في الهند.

١٢٩ قتيلا ومفقودا
بغرق سفينة لـلاجئي هايتي

هافانا ـ ا.ف.ب ـ افادت حصيلة جديدة لوكالة الانباء الكوبية ان ٢٩ شخصا لقوا مصرعهم واعتبر نحو مئة في عداد المفقودين اثر غرق سفينة للاجئين الهايتيين قرب الساحل الكوبي ليل الثلاثاء الاربعاء ونجا ستون شخصا من الغرق.

وكانت حصيلة سابقة اشارت الى مقتل ١٦ شخصا. ونقلت الوكالة الكوبية عن القبطان توريبيو راميرز اوليفيرو رئيس اللجنة العسكرية لرئاسة اركان ميزي انه تم انتشال ١٣ جثة جديدة مساء يوم الاربعاء الماضي بينها جثث طفلين وخمس نساء.

وقال القبطان راميرز ان السفينة الشراعية التي غرقت قرب ميزى اقصى جنوب شرق الجزيرة لم تكن تتوافر فيها الشروط الضرورية لتحمل قوة المد في ممر الرياح الذي يفصل كوبا عن هايتي.

هبوط ثقة المستهلكين الاميركيين وتوقع تجدد الركود الاقتصادي

واشنطن ـ رويتر ـ قالت مجموعة من كبار الاقتصاديين انهم اصبحوا اكثر تشاؤما بشأن الاقتصاد الاميركي في الوقت الذي خلص فيه مركز ابحاث جامعي يحظى باحترام الى ان هناك فرصة بنسبة واحد الى ثلاثة امام تجدد الركود.

واظهرت احدث دراسة للرابطة القومية للاقتصاديين ان اعضاءها اقل تفاؤلا بشأن الاقتصاد عما كانوا عليه عندما اجريت الدراسة السابقة في اب الماضي.

ولكنهم مازالوا يشعرون بان المعدل البطيء للنمو لن يخلي الطريق امام ركود اخر.

وقالت المجموعة ان «الاقتناع بين اعضاء المجموعة عام تقريبا بان الانتعاش المتوقع سيكون اقل قوة من المعتاد».

ولكن مركز الابحاث التابع لجامعة ميشيغان قال ان قلة ثقة المستهلكين ادت الى وجود فرصة بنسبة واحد الى ثلاثة في ان ينزلق الاقتصاد مرة اخرى الى الركود.

وقال ريتشارد كيرتن مدير المركز في مؤتمر صحفي ان زيادة معدلات البطالة والقلق بشان الاستغناء عن عمال وبشان الدخول ادى الى هبوط ثقة المستهلكين الى ادنى مستوياتها منذ نهاية حرب الخليج في شباط الماضي.

٣١ قتيلا
بانفجار سيارة
في الهند

نيودلهي ـ رويتر ـ قالت وكالة يونيتد نيوز الهندية للانباء ان سيارة صهريج انفجرت بعد ساعة من تحطمها في غرب الهند أمس الجمعة مما ادى الى مصرع ٣١ قرويا تجمعوا على امل ان يكون بالشاحنة كيروسين.

وقالت الوكالة ان الانفجار الذي وقع في ولاية ماهاراشترا ادى ايضا الى اصابة نحو ١٠٠ شخص من القرويين الذي يستخدمون غالبا الكيروسين كوقود للطهي.

بيرم/روسيا ـ سجين سياسي محتجز في سجن «بيرم» في سيبيريا مع أحد السجانين خلال جولة مسائية حول السجن. ويوجد في هذا السجن حاليا تسعة اشخاص مُدانين بارتكاب جرائم ضد الدولة.

صورة من «فرانس برس» خاصة بـ «القدس»

وايزمن قد يصبح الرئيس الاسرائيلي القادم

■ذكرت صحيفة «يديعوت احرونوت»، ان مجموعة من الشخصيات السياسية الاسرائيلية وشخصيات اخرى، تعد مبادرة تقضي بانتخاب عضو الكنيست عيزر وايزمن لاشغال منصب الرئيس القادم لاسرائيل.

واشارت الصحيفة، ان عيزر وايزمن ـ الذي شغل عمّه منصب الرئيس الاول لاسرائيل ـ لا يشارك في هذه المبادرة، الا ان المقربين منه يُقدّرون بان سيواجه صعوبة في رفض اقتراح كهذا في حال عرضه عليه.

ايران تفرج عن ٤٢١ أسير حرب عراقي

طهران ـ ا.ف.ب. ـ اعلن مصدر رسمي في طهران، ان ايران اطلقت امس «ومن جانب واحد» سراح ٤٢١ أسير حرب عراقي عادوا الى بلادهم.

واشار المصدر نفسه، الى ان هؤلاء الجنود سلموا الى السلطات العراقية عند الحدود المشتركة.

ويذكر، انه من اصل حوالي مئة الف أسير حرب عراقي وايراني /٧٠ الف عراقي و٣٠ الف ايراني/ أعيد ٨٠ الفا في خريف ١٩٩٠ بعد قبول الرئيس العراقي صدام حسين شروط ايران لتسوية النزاع الايراني/ العراقي.

الشرطة الاسرائيلية:

جندي نمساوي في حالة سكر اطلق النار على معسكر اسرائيلي في ايلات

القدس ـ ا.ف.ب ـ اطلق جندي نمساوي ينتمي الى قوات الامم المتحدة المكلفة بمراقبة فصل القوات في الجولان وهو في حالة السكر النار صباح امس على موقع اسرائيلي في ايلات من دون تسجيل وقوع اصابات.

وحسب الشرطة فان العسكري الذي كان خارج الخدمة اكثر من احتساء الخمرة مع عدد من رفاقه ثم دخل بالقوة الى موقع عسكري اسرائيلي قرب الحدود الاردنية حيث استولى على سيارة ورشاش وبدا باطلاق النار في كل الاتجاهات.

وتمكن جنود اسرائيليون من الامساك به ثم سلموه الى الشرطة.

وكانت هذه القوات الدولية انشئت عام ١٩٧٤ للاشراف على وقف اطلاق النار بين اسرائيل وسوريا.

ولايتي: لا تغيير في موقف ايران بشأن فتوى قتل سلمان رشدي

لندن ـ رويتر ـ قال علي اكبر ولايتي وزير الخارجية الايراني ان ايران لم تغير سياستها بشان فتواها باهدار دم الكاتب البريطاني سلمان رشدي على الرغم من تصريح ادلى به سفير ايران في الامم المتحدة بانه لم يعد هناك ما يدعو الى خوف رشدي على حياته.

وقال ولايتي في تصريحات اذاعها راديو النمسا الذي تلتقط بثه هيئة الاذاعة البريطانية ان «موقفنا تجاه هذه المسالة هو نفس الموقف السابق. ليس هناك تغيير في سياستنا».

ورشدي مختبىء تحت حماية الشرطة منذ شباط عام ١٩٨٩ عندما امر الزعيم الروحي الايراني الراحل اية الله روح الله الخميني بقتل رشدي قائلا ان روايته ايات شيطانية اساءت الى الاسلام.

ويقوم ولايتي بزيارة للنمسا لاجراء محادثات مع نظيره النمساوي الواس موك.

اسم في الاخبار

د. بطرس غالي ...
الامين العام الجديد للامم المتحدة

القاهرة ـ ا.ف.ب ـ بدأ نائب رئيس الوزراء المصري للشؤون الخارجية الدكتور بطرس غالي الذي انتخبه مجلس الامن الدولي امس الاول امينا عاما للامم المتحدة خلفا لخافيير بيريز ديكويار العمل السياسي غداة الحرب الاسرائيلية العربية في ١٩٧٣ ولم يتوقف عن تمثيل مصر في الخارج منذ ذلك الحين.

ولد بطرس غالي الذي يتكلم الفرنسية بطلاقة في ١٩٢٢ لعائلة من البرجوازية القبطية المصرية الرفيعة وهو متخصص في القانون الدولي وخبير في العلاقات بين الشمال والجنوب والعالم الثالث وافريقيا.

عمل غالي استاذا للحقوق والعلاقات الدولية في الجامعة ثم صحافيا قبل ان يدخل الى الحكومة التي لم يغادرها منذ ١٤ عاما.

وعين وزير دولة بدون وزارة في ١٩٧٧. الا انه بعد ثلاثة اسابيع وقبل ٤٨ ساعة من زيارة الرئيس انور السادات الى القدس انتقل الى المرتبة الاولى.

فقد قدم مسؤولا الخارجية المصرية (وزير الخارجية ووزير الدولة للشؤون الخارجية) اللذان عارضا قرار رئيس الدولة استقالتهما. وعين السادات بطرس غالي وزيرا للخارجية بالوكالة.

ومنذ ذلك الحين لم ينقطع عن تمثيل الدبلوماسية المصرية في الخارج مع انه لم يشغل منصب وزير الخارجية اطلاقا.

وقبل ان يعين نائبا لرئيس الوزراء في ايار الماضي كان غالي وزير دولة للشؤون الخارجية منذ تشرين الثاني ١٩٧٧ عندما رافق الرئيس انور السادات في زيارته الى القدس.

كما كان غالي احد الشخصيات الرئيسية في المفاوضات الاميركية المصرية الاسرائيلية التي افضت الى توقيع اتفاق كامب ديفيد في ايلول ١٩٧٨ ثم الى اتفاق السلام الاسرائيلي المصري في اذار ١٩٧٩.

ولا يزال لدى غالي من تجربته هذه «ايمان بعملية السلام عبر الفاوضات». وصرح لوكالة فرانس برس «اعتقد ان الحوار يسمح بتخطي ما يبدو مستحيلا تخطيه».

الف بطرس غالي عدة كتب وابحاث تتناول مشكلات العلاقات بين الشمال والجنوب مثل منظمات العالم الثالث وافريقيا.

وغالي هو مهندس سياسة مصر الافريقية التي تكللت بانتخاب الرئيس حسني مبارك في ١٩٨٩ رئيسا لمنظمة الوحدة الافريقية.

وغداة الحرب العالمية الثانية نال دكتوراه في القانون الدولي من جامعة باريس بعد ان درس في جامعة القاهرة.

درس غالي الفرنسية. ومع انه يتكلم الانكليزية الا ان اللهجة الفرنسية تغلب عليها في معظم الاحيان. ومع انه ودود مع الصحافيين الا انه بارع في فن التهرب.

وانتماؤه الى الطائفة القبطية في مصر يجعل منه احد الممثلين النادرين لهذه الطائفة التي تشكو دائما من ضعف تمثيلها في مؤسسات الدولة.

وغالي الذي اغتيل جده في ١٩١٠ عندما كان رئيسا للوزراء في عهد الانتداب البريطاني متزوج من مصرية من الطائفة اليهودية في الاسكندرية. ولم يرزق باولاد.

وبعد اقل من عام من توقيع اتفاق السلام بين مصر واسرائيل في اذار ١٩٧٩ تحدث بطرس غالي عن شرطين بديا له اساسيين لحل طويل الامد للنزاع الاسرائيلي العربي هما ضرورة مشاركة الفلسطينيين «اولا واساسا» في المفاوضات وضرورة اشراك الاتحاد السوفياتي في اي حل دائم للنزاع.

ومضت ١٢ عاما قبل ان يفرض هذان الشرطان في مؤتمر السلام الذي عقد مؤخرا في مدريد من اجل تسوية في الشرق الاوسط في الوقت الذي يفترض ان يرتقي فيه غالي الى منصب رئيس الهيئة الدولية.

دول المغرب تؤكد ضرورة الحفاظ على الحقوق المكتسبة للجالية المغاربية في اوروبا

تونس ـ ا.ف.ب ـ علم امس الاول في ختام اجتماع مجلس وزراء الشؤون الاجتماعية لبلدان المغرب العربي ان المجلس اكد على ضرورة الحفاظ على «الحقوق المكتسبة» للجالية المغاربية في اوروبا والعمل على جعل الهجرة «عامل تطور وتعاون» بين الجانبين.

وجاء في محضر اعمال الدورة الرابعة للمجلس ان هذا المجلس الخاص لوزراء بلدان اتحاد المغرب العربي الجزائر والمغرب وتونس وليبيا وموريتانيا قرر تشكيل مجموعة عمل مكلفة المتابعة والتنسيق بين بلدان المغرب العربي حول شروط العمل والاقامة وكذلك سلامة الجالية المغاربية المهاجرة في بلدان المجموعة الاقتصادية الاوروبية.

واشار المجلس الى انعقاد ندوة اوروبية مغاربية في العاشر من كانون الاول المقبل في تونس حول «حقوق الانسان المغاربي المهاجر» في اوروبا.

وعلى صعيد التعاون المغربي اوصى المجلس باصدار ميثاق مغاربي حول التاهيل المهني واعادة التدريب وميثاق خاص بالحماية الاجتماعية ووضع هيكلية مشتركة لحماية المعاقين في بلدان المغرب العربي.

الى أصحاب العقارات الكرام

فرصة ذهبية ... فاغتنموها

لدى ....

شركة الهدى لتأجير العقارات

على هاتف ٢٨٨٦٩٤ ـ ٢٨١٢١٨

الى أصحاب العقارات الكرام

اتصلوا بنا واضمنوا ايجار شقتكم

قبل دخول فصل الشتاء، فلدينا العديد من المستأجرين الذين يناسبون حاجاتكم المختلفة والذين يبحثون عن شقق للسكن **في منطقة القدس وضواحيها**

☐فاذا كنت صاحب احدى الشقق فلا تتردد في الاتصال بنا لنزودك بمستأجر يناسب منزلك.

☐واذا كنت تدفع ارنونة منزلك وهو مغلق فلا تتردد في الاتصال بنا لنزودك بالمستأجر الذي يحتاج منزلك ويتحمل عنك عبىء الارنونة.

☐واذا لم يكن لديك الوقت لتأجير بيتك فلا تتردد في الاتصال بنا فنحن نختار لك المستأجر المناسب.

فيمكننا أن نجمع بين حاجة المواطنين وبين ما يتوفر لدى البعض الاخر ونقوم بالتوفيق بينهما بما يناسبهما

فاتصلوا بالشركة صاحبة الخبرة لتحصلوا على الخدمة المناسبة

شركة الهدى لتأجير العقارات

القدس/ عمارة النزهة ـ الطابق الثالث ـ أمام مسرح الحكواتي

جامعة القدس

كلية العلوم والتكنولوجيا

أبو ديس/ القدس

اعلان مناقصة

تعلن كلية العلوم والتكنولوجيا في أبو ديس عن رغبتها في طرح عطاء لاكمال اعمال التشطيبات في الطابق الثالث للمبنى الرئيسي في الكلية.

يمكن للمقاولين الراغبين في الدخول في المناقصة الاطلاع على الشروط وشراء وثائق العطاء مقابل مبلغ ٢٠٠ دينار اردني غير مستردة وذلك في مكتب المهندس في الكلية في موعد اقصاه الساعة الثانية عشرة من ظهر يوم السبت الموافق ١٩٩١/١١/٣٠.

ملاحظة:

١ ـ الكلية غير ملزمة بقبول أقل الاسعار.
٢ ـ اجور الاعلان في الصحف على من يرسو عليه العطاء.
٣ ـ ضرورة ارفاق كفالة بنكية او شيك بنكي مصدق بقيمة ١٠٠٠٠ دينار اردني مع العروض.

وزارة العمل الكلية التكنولوجية/ بئر السبع

اعلان

تعلن ادارة العمل بقطاع غزة بالاشتراك مع الكلية التكنولوجية ـ بئر السبع عن اقامة الدورات (بفرع الادارة) داخل قطاع غزة ـ بمركز ايرز التكنولوجي ـ بالمنطقة الصناعية ـ ايرز.

دورات ادارة الحسابات:

تعقد هذه الدورات لكل شخص يرغب بدراسة موضوع ادارة الحسابات بشرط ان يكون قد انهى تعليم ١٢ صفا دراسيا بنجاح.

وهذه الدورات ستشمل ٣ مراحل دراسية بمجموع ٥٢٠ ساعة تعليم.

المرحلة الاولى:

○ مدة الدورة ـ ١٤٠ ساعة تعليم ○عدد الدورات (٢)
○ عدد الملتحقين للدورة الواحدة ٣٢ دارسا.
○ تكاليف المرحلة الاولى ٨٠٠ شيكل جديد. ○بداية الدورة ١٥/١٢/١٩٩١.

كل مشترك لا يجتاز امتحانات المرحلة الاولى بنجاح لا يحق له الانتقال للتعليم بالمرحلة الثانية والثالثة، وبنهاية الدراسة يمنح كل مشترك شهادة اتمام الدورة للمراحل المذكورة بشرط اجتيازه الاختبارات المقررة بنجاح.

معلومات عامة:

مكان التسجيل للدورات المذكورة ـ مركز ايرز للسياقة ـ التابع لدائرة العمل ـ بالمنطقة الصناعية ـ ايرز.

افتتاح باب التسجيل: اعتبارا من ١٨/١١/١٩٩١.

ايام الدراسة: يومان اسبوعيا بالفترة الصباحية.

شروط افتتاح الدورة: عدد الملتحقين للدورة هو ٣٢ دارسا وان لم يكتمل العدد المقرر يتم تأجيل يوم الافتتاح.

شروط القبول: سوف تعقد اختبارات للمرشحين لهذه الدورات وسوف يتم اختيارهم من قبل لجنة القبول الخاصة.

مساهمة الادارة المدنية: كل مشترك انهى الدورة بنجاح وحصل على شهادة الاتمام سوف يتم ارجاع ٥٠٪ له من قيمة تكاليف الدورة التي اشترك بها وذلك مساعدة من الادارة المدنية.

اعلان خاص (مركز ايرز للسياقة)

نلفت انتباه جميع السائقين الذين تم تسجيلهم بمركز ايرز للسياقة للاشتراك بدورة (سائقي سيارات الاسعاف) ان تاريخ افتتاح الدورة تحدد بتاريخ ١٥/١٢/١٩٩١، الساعة ٧٫٣٠ صباحا بمركز ايرز، وكل من يتخلف عن الحضور بهذا اليوم سوف يحرم من اشتراكه بهذه الدورة.

ادارة العمل والتدريب المهني
بقطاع غزة

العالم الجديد!! العالم الجديد!! العالم الجديد!!
الجديد في هذا العالم
تقدمه لك
ستاندرد STANDARD
الرائدة في عالم الأدوات الصحية والتدفئة المركزية
مستورد مباشرة من كبرى المصانع الفرنسية
IDEAL STANDARD
أيديال ستاندرد
تشكيلات جديدة والوان جذابة
الاسعار مدهشة
عرض خاص ولمدة محدودة
٣٠٠ شيكل
مغسلة مع رجل
طقم حمام ٨٩٠ شيكل
اجهزة التدفئة المركزية
مجانا
١ـ صيانة لمدة عامين
٢ـ تركيب وتشغيل المرجل
• خصم ١٠٪ على الأسعار
• القطع متوفرة باستمرار
• تسليم فوري للبضاعة
بيديه ١٩٠ شيكل
مرحاض مع نياجارا
٤٠٠ شيكل
البيع بالجملة والمفرق
شركة ستاندرد للأدوات الصحية والتدفئة المركزية
نابلس ـ شارع فيصل ـ هاتف ٧٧٠٣٦ فاكس ٧٨٢٨٩
مطلوب موزعون لمناطق جنين ـ طولكرم ـ قلقيلية ...

اكيلي لورو في مذكرات نورث

بعد ان كرر سيمز العبارة ثلاث مرات . اصيب الطيار المصري بالدهشة عندما اخبره سيمز عن وجود مقاتلتين اميركيتين محيطتين بطائرته ، وطلب منه الهبوط في قاعدة سيجونيلا . وفشل قائد الطائرة المصرية بالاتصال بمطار القاهرة بعد قطع الاسطول السادس عليه الطريق

الحلقة السابعة

حدثت عملية اختطاف السفينة الايطالية «اكيلي لورو» في ٧ (تشرين الاول) ١٩٨٥. وهو اليوم الذي بلغ فيه اوليفر نورث ٤٢ عاما. فعندما وصلت السفينة التي كانت قد ابحرت من ميناء جنوة الايطالية قبل اربعة ايام من وقوع الحادثة الى ميناء الاسكندرية نزل منها بعض الركاب للقيام برحلة سياحية بالاتوبيس الى منطقة الاهرامات على ان يلتحقوا بالسفينة في ميناء بورسعيد مساء اليوم نفسه لمواصلة الرحلة الى اسرائيل. لكن قبل وصولها الى الميناء بحوالي مسافة ٣٠ ميلا اختطفها اربعة فلسطينيين يحملون جوازات سفر مزيفة. وقد كانت تلك المرة الاولى منذ ٢٥ عاما تخطف فيها سفينة سياحية. ويوضح نورث ان الفلسطينيين الاربعة لم يكونوا يخططون لاختطاف السفينة الى ميناء اشدود الاسرائيلي. لكن ماذا حدث لتغيير الخطة كليا؟ يجيب نورث: «لقد شعر الخاطفون الاربعة بالرعب، عندما دخل احد المضيفين غرفتهم «الكابينة» ووجدهم ينظفون اسلحتهم، مما جعلهم يتخذون قرارا عاجلا فذهبوا الى غرفة الطعام واحتجزوا حوالي ١٠٠ راكب كرهائن ثم طالبوا باطلاق سراح ٥٠ فلسطينيا محتجزين في السجون الاسرائيلية».

ويقول نورث: «عندما وصلت صباح ذلك اليوم الى مكتبي في البيت الابيض اخبرني كبير ضباط المراقبة في غرفة العمليات ان هناك انذارا عاديا من وكالة الاستخبارات المركزية «سي.آي.ايه» يتطرق الى وقوع حادثة اختطاف سفينة في مكان ما من البحر المتوسط». وبناء على تعليمات جون بويندكستر نائب مستشار مجلس الامن القومي عقد نورث اجتماعا مع عدد من افراد فريقه واصدروا توصية بان يفوض الرئيس رونالد ريغان القيادة المشتركة للعمليات الخاصة ارسال وحدة خاصة الى المتوسط لتكون قريبة من السفينة المختطفة. وهذه الوحدات تلقى افرادها افضل تدريب وتم تزويدها باخر ما توصلت اليه التكنولوجيا العسكرية. وباستطاعة هذه الوحدات الوصول الى اي هدف وتنفيذ اية مهمة تحت اي ظرف وفي فترة اشعار قصيرة جدا.

وفي منتصف ليلة الاثنين توجهت فرقة خاصة الى المتوسط. وقد تداول فريق نورث اكثر من سيناريو لانهاء عملية الاختطاف «وبعضها مطابق لما يجري في افلام جيمس بوند». وكانت العقبة الاساسية امام الوحدة الخاصة هو عدم التأكد من عدد الخاطفين المسلحين تسليحا جيدا. فهم مزودون بالبنادق والذخيرة والقنابل اليدوية.

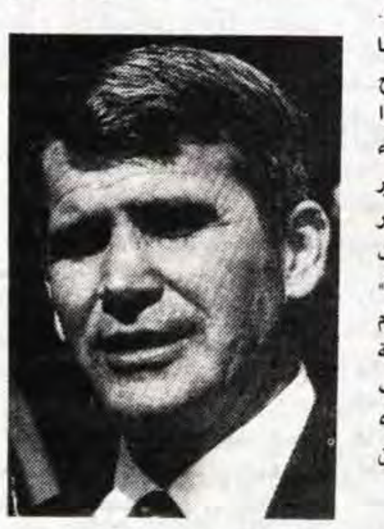
● اوليفر نورث

■ مقتل الاميركي كلينغهوفر

وبعد ظهر يوم الثلاثاء كانت «اكيلي لورو» المختطفة في طريقها الى ميناء طرطوس السوري حيث طلب المختطفون حق اللجوء السياسي الى سورية. ويقول نورث: لقد بعثنا ببرقيات الى سفارتنا في دمشق نامر فيها سفيرنا ان يطلب من الحكومة رفض طلب الخاطفين». وفي هذه الاثناء، ومن قبيل الضغط على سورية، قتل الخاطفون الرجل المقعد الاميركي ليون كلينغهوفر وامروا اثنين من طاقم السفينة بان يرموا جثته وكرسيه المتحرك في البحر. ويوضح نورث «ان احد الخاطفين اطلق عليه رصاصة في الراس اردته قتيلا. وكانت صدمة قوية لنا». وقد هدد الخاطفون بقتل رهائن اخرين اذا لم تستجب سورية لمطلبهم. وامام الرفض السوري، امر الخاطفون قائد السفينة بالتوجه الى مصر.

دور «ابو العباس»

وقبل وصول السفينة المختطفة الى السواحل المصرية علم نورث من الخبير شارلي الن، ان مصر منحت سمة دخول ديبلوماسية لزعيم جبهة التحرير الفلسطينية «ابو العباس». واضاف الن: انه لا يستبعد ان يكون «ابو العباس» عضو اللجنة التنفيذية لمنظمة التحرير الفلسطينية هو العقل المدبر للعملية وان يكون ياسر عرفات «غارقا الى اذنيه في العملية». وقد تاكد - كما يقول نورث - ظن خبير عندما اجرى ابو العباس اتصالا عبر «الراديو» بالخاطفين الذين حيوه بعبارة: «اننا سعداء بسماع صوتك ايها القائد».

وبعد ان توصل ابو العباس الى اتفاق مع الحكومة المصرية تقضي باستسلام الخاطفين على ان تضمن الحكومة المصرية خروجهم من البلاد الى بلد اخر بسلام. وقد استقل الخاطفون الاربعة احد القوارب مساء يوم الاربعاء وهو اليوم الذي وافق فيه الرئيس ريغان على خطة انزال وحدة عمليات خاصة على السفينة في الليل.

وبسبب مقتل المواطن الاميركي اليهودي كلينغهوفر طلبت اميركا من مصر تسليم الخاطفين اليها لمحاكمتهم. وقد كتب نورث مسودة رسالة شخصية قوية العبارات موجهة من الرئيس ريغان الى الرئيس حسني مبارك يتوسل فيها تسليم «الارهابيين» الاربعة الى اميركا او - على الاقل - الى ايطاليا. لكن السفير الاميركي في القاهرة، نيك فيلوتس لم يتمكن من ايصال الرسالة الى وزارة الخارجية المصرية.

وفي صباح يوم الخميس وردت معلومات الى البيت الابيض تفيد بمغادرة الخاطفين الاربعة الاراضي المصرية الى جهة ما، انها تونس. وقد صرح الرئيس مبارك قبل ذلك قائلا «لا اعلم اين اتجهوا، ربما الى تونس، وعندما وافقنا على استسلامهم لم نكن ندرك انهم قتلوا احدا من الركاب».

■ الخبر اليقين

واجرى نورث اتصالا تليفونيا باحد المسؤولين (مصدر معلومات) في السفارة الاسرائيلية في القاهرة ودار بينهما الحوار التالي:-

- المسؤول الاسرائيلي: لقد سمعت ذلك ايضا، لكن لا اصدق الخبر، ويجب الا تصدقه انت ايضا.

● نورث: ماذا تعني.

- المسؤول الاسرائيلي: انهم لا يزالون هنا.

● نورث: وكيف عرفت ذلك.

- المسؤول الاسرائيلي: صدقني اننا نعرف كل شيء.

تلقى نورث وفريقه المكون من الادميرال أرت مورو من القيادة المشتركة، وكارل ستينر، قائد القوات الخاصة، وجيم ستارك، وهو كابتن بحري يعمل في مجلس الامن القومي، وتشاري الن، خبير الارهاب، تلقوا معلومات عن خطة ادعتها الحكومة المصرية لترحيل الخاطفين مساء ذلك اليوم (الخميس). وتضمنت المعلومات نوع الطائرة (بوينغ ٧٣٧ تابعة لشركة مصر للطيران) ورقمها المثبت على الذيل، وزمان ومكان اقلاعها (من قاعدة المزة الجوية خارج القاهرة) ووجهتها (تونس) واحيط الفريق علما بوجود خطة اخرى للتمويه حيث تتوجه في الوقت نفسه طائرة اخرى من نفس النوع الى الجزائر. ومرة اخرى كانت المخابرات الاسرائيلية مصدر تلك المعلومات. ولعل اكثر المعلومات التي وصلت الى مكتب نورث اثارة ما يفيد بانضمام «ابو العباس» الى الخاطفين في الرحلة الى تونس.

نقل نورث تلك المعلومات الى مستشار الرئيس ريغان في مجلس الامن القومي ماكفرلن الذي غادر صباح ذلك اليوم العاصمة واشنطن بمعية الرئيس الى شيكاغو حيث القى الرئيس ريغان خطابا يتعلق بموضوع الضرائب. واطلعه على الخطة التي وضعها فريقه والتي تتلخص في اعتراض الطائرة المصرية واجبارها على الهبوط في مطار احدى القواعد العسكرية «الصديقة»، ومن ثم نقل المختطفين الى طائرة امريكية لمحاكمتهم في امريكا. وطلب ماكفرلن من نورث دراسة التفاصيل الدقيقة لتلك الخطة واطلاعه عليها ليوضحها بدوره للرئيس. وقد اقتنع الرئيس ريغان بالخطة ووافق عليها، بشرط التعرض للطائرة فيما لو رفض قائدها الهبوط. وحاول وزير الدفاع الاميركي كاسبار واينبرغر ان يثني الرئيس عن الموافقة على الخطة، بحجة عدم الاساءة الى مصر، لكنه لم ينجح.

■ خطة الادميرال

وضع الخطة الادميرال ارت مورو وحصلت على موافقة هيئة الاركان المشتركة، وبمقتضى تلك الخطة كان المفترض ان تتحرك طائرات ف ١٤ توم كاتس من السفينة ساراتوغا التابعة للاسطول السادس في البحر الابيض المتوسط، وتساندها طائرات «E-2C» التي تؤدي وظائف المراقبة والتوجيه والتحكم. وبعد اعتراض الطائرة المصرية، ويطلب من قائدها الهبوط بها في قاعدة اكروتيري البريطانية في قبرص او قاعدة سيجونيلا في جزيرة صقلية وهي قاعدة مشتركة بين ايطاليا وحلف الناتو. وللضغط على قائد الطائرة المصرية تطلق المقاتلات الاميركية نيرانها قريبا من الطائرة دون ان تصيبها.

اقلعت الطائرة المصرية في الساعة الحادية عشرة والربع بتوقيت القاهرة. وفي منتصف الليل كانت المقاتلات الاميركية «ف ١٤» بانتظارها في كمين في جنوب جزيرة كريت حيث اطفات انوارها بما في ذلك الضوء الموجود في «كابينة» طياريها. وخفف طيارو المقاتلات سرعتها حتى لا تسبق الطائرة المصرية، بل تتبعها الى اللحظة المناسبة. وعلى بعد ١٠٠ ميل من المقاتلات الاميركية، كان القائد رون سيمز يتابع ويراقب كل شيء بطائرته «E-2C»، ومهمته اجراء الاتصالات مع الطائرة المصرية.

وبدون ان يعلم قائد الطائرة المصرية انه محاط بمقاتلات اميركية طلب الاذن بالهبوط في مطاري تونس واثينا، واجيب بالرفض في كلتا الحالتين، مما اضطره لطلب الأذن في العودة الى القاهرة. وهنا فوجيء بصوت سيمز «مصر للطيران ٢٨٤٣، هنا تايجرتيل ٦٠٣، حول». ولم يجب قائد الطائرة المصرية الا بعد ان كرر سيمز العبارة ثلاث مرات. اصيب الطيار المصري بالدهشة عندما اخبره سيمز عن وجود مقاتلتين اميركيتين محيطتين بطائرته، وطلب منه الهبوط في قاعدة سيجونيلا. وفشل قائد الطائرة المصرية بالاتصال بمطار القاهرة بعد ان احبط المختصون في الاسطول السادس كل محاولاته باعتراض جميع خطوط الاتصال مما قصر وسيلة الاتصال الوحيدة له على طائرة سيمز الذي طلب منه الاتجاه الى القاعدة العسكرية.

وهنا اضاء قائدا المقاتلتين الاميركيتين انوارهما واقتربا من الطائرة المصرية. وبصوت خائف قال قائد الطائرة: «انكم قريبون جدا من الطائرة. ساتبع اوامركم. رجاء لا تقتربوا كثيرا». واجابه سيمز - وكأنه احد قادة المقاتلتين ف ١٤ - بأنه سيبتعد قليلا. وبدون ان يدرك قائد الطائرة المصرية شيئا طلب سيمز مقاتلتين اخريين بعد ان اقترب وقود طائرة «ف ١٤» من النفاد.

وكانت هناك طائرتان من طراز C-141 تحمل احدهما قائد القوات الخاصة الجنرال ستينر، وكان يفترض ان تنقل الخاطفين الى الولايات المتحدة بعد اخلائهم من الطائرة المصرية في مطار سيجونيلا.

وبواسطة احد اصدقاء بتينو كراكسي رئيس الوزراء الايطالي امكن الحصول على الاذن بالهبوط، لكنه وصل متأخرا بسبب سوء الاتصالات اللاسلكية بين روما وجزيرة صقلية. وسمح للطائرة المصرية والطائرات الاميركية بالهبوط اضطراريا في القاعدة. ورفض قائد الطائرة المصرية في البداية فتح ابوابها او اطفاء محركها، لكن الجنرال ستينر - الذي كان مسلحا - صعد اليها وفتح الباب. وعندما اعترضه رجل الامن المصري قال له: «ابعد.. لا اريدك بل اريدهم». وهبط سلم الطائرة الخاطفون ومعهم «ابو العباس».

ويعلق نورث بألم: «كان يجب ان تنتهي القصة هنا، لكن نادرا ما تنتهي الاحداث بالطريقة التي خطط لها». ماذا حدث؟ يجيب نورث: «بينما كان ستينر ورجاله يحيطون بالطائرة المصرية، احاط بهم رجال الشرطة الايطالية الذين اصروا على تسليم «ابو العباس» والخاطفين اليهم». وهو ما تم في النهاية. وصدرت احكام على الخاطفين بالسجن فترات تتراوح بين ٢٠ - ٣٠ عاما. اما «ابو العباس» فقد هرب بمساعدة الايطاليين الى يوغسلافيا بعد ان وضعوه في الطائرة مرتديا بدلة الطيارين. وقد ادت هذه الحادثة الى سقوط حكومة كراكسي، وقد حمل وزير الخارجية جورج شولتز الملازم نورث المسؤولية في ذلك السقوط.

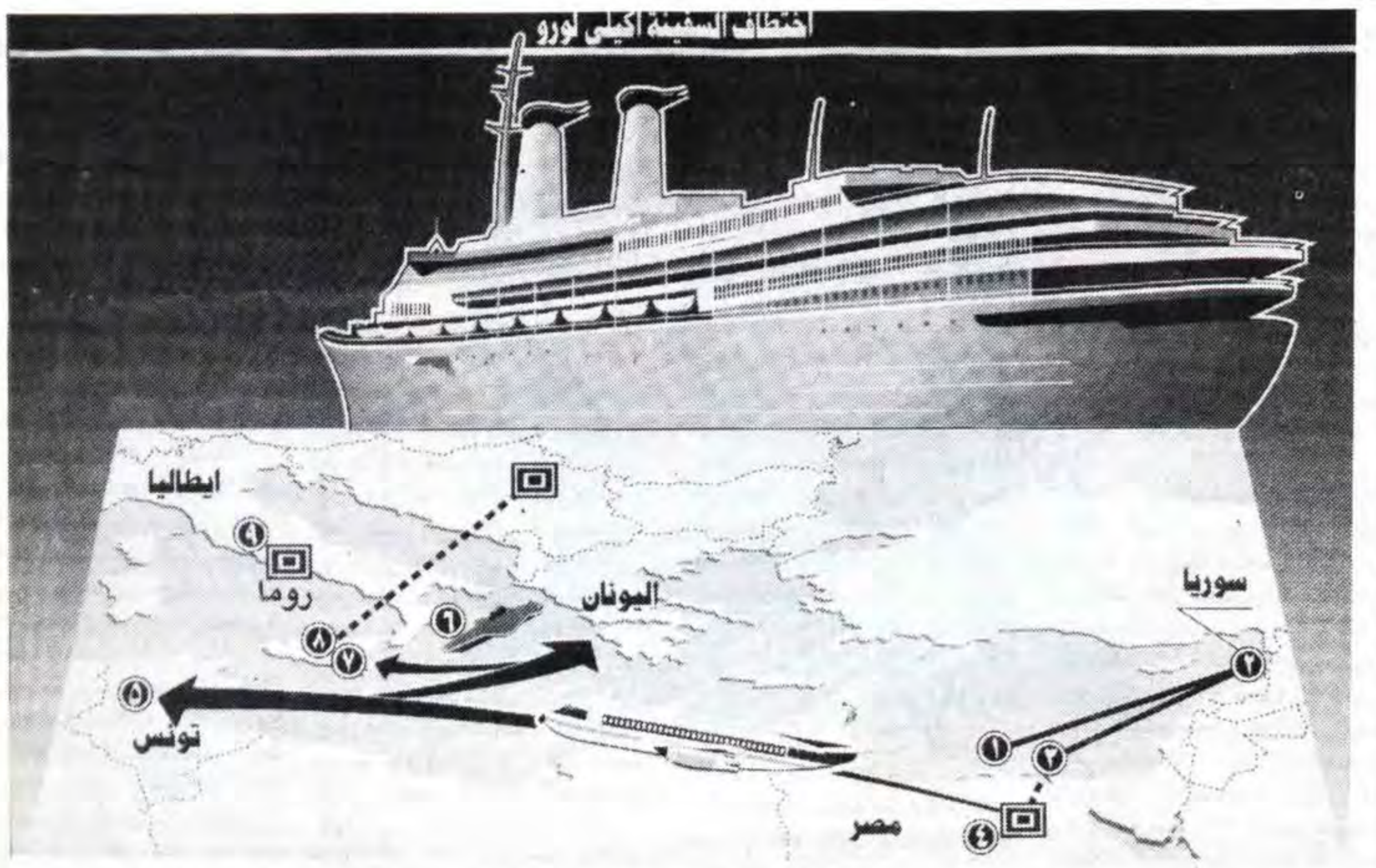

●١) يوم ٧ تشرين اول ١٩٨٥: استولى مسلحون فلسطينيون على السفينة وكان على متنها ٢٣٠ شخصا افراد طاقمها و ٨٠ راكبا.

●٢) يوم ٨ تشرين اول ابحرت باتجاه سورية ولكن رفض السماح لها بدخول ميناء طرطوس. فعادت الى عرض البحر. وفي تلك الاثناء قتل اليهودي الاميركي الكسيح ليون كلينجهوفر وكان عمره ٦٩ عاما، اذ اطلق عليه الرصاص والقيت جثته في البحر.

●٣) يوم ٩ تشرين الاول رست قبالة ميناء بور سعيد، حيث استسلم المختطفون واعلنت منظمة التحرير الفلسطينية مسؤوليتها عن العملية.

●٤) يوم ١٠ تشرين الاول غادر المختطفون القاهرة الى تونس على متن طائرة ركاب مصرية.

●٥) رفض السماح للطائرة بالهبوط في مطارات كل من تونس واليونان.

●٦) اعترضتها مقاتلات اميركية ارغمتها على الهبوط بقاعدة تابعة لحلف شمال الاطلسي في صقلية.

●٧) يوم ١٢ تشرين اول وجهت الى المختطفين تهم القتل والخطف والارهاب.

●٨) ابو العباس، زعيم جبهة التحرير الفلسطينية، سمح له بالسفر جوا الى بلغراد.

●٩) يوم ١٧ تشرين اول استقالت الحكومة الايطالية بسبب سماحها له بمغادرة ايطاليا.

مساعد قائد الطائرة المصرية الكابتن هشام النحاس يروي التفاصيل:

الرحلة رقم ٢٨٤٣ كانت أصعب رحلة في حياتي

رغم مرور ما يزيد على ٥ أعوام على حادث اعتراض الطائرات المقاتلة الاميركية للطائرة المدنية المصرية بوينغ ٧٣٧ التي كانت تقل مختطفي السفينة الايطالية اكيلي لارو في (تشرين الاول) ١٩٨٥ ومعهم ابو العباس رئيس جبهة تحرير فلسطين، واجبار الطائرة المصرية على الهبوط بقاعدة «سيجونيلا» الحربية في جزيرة صقلية، الا ان احداث وتفاصيل هذه العملية لا تزال محفورة في ذاكرة من عاشوها وعايشوها. وليس هناك ممن هم أجدر بالحديث عن لحظات اختطاف الطائرة من طاقمها الذي عاش الاحداث بادق تفاصيلها.

الكابتن هشام النحاس الذي كان مساعدا لقائد الطائرة المصرية الكابتن احمد منيب يذكر تفاصيل الساعات التي عاشوها منذ لحظة الاعتراض فيقول:

«مساء الاربعاء ١٢ (تشرين الاول) ١٩٨٥ تلقيت مكالمة هاتفية تفيد بأنني ضمن طاقم الطائرة المصرية «الخاصة»، في رحلة ٢٨٤٣ المتجهة الى تونس وكان ترشيحي لهذه الرحلةبناء على طلب قائد الطائرة الكابتن احمد منيب. توجهت الى المطار وقبيل اقلاع الطائرة علمت اننا سننقل مختطفي السفينة الايطالية الى تونس. وبالفعل اقلعت الطائرة من مطار الماظةفي الساعةالعاشرة وعشردقائق من مساء الاربعاء ١٢ (تشرين الاول) وعلى متنها ١٨ راكبا منهم المختطفون الاربعة، ابو العباس ومساعده، وعدد من رجال الامن الى جانب ٥ افراد آخرين وطاقم الطائرة المؤلف من قائد الطائرة ومساعده وثلاث مضيفات. وكانت السلطات المصرية قد حصلت على تصريح بمرور فوق منطقة باليرهورا (فوق البحر المتوسط) ابلغتنا سلطات مطار اثينا بان تونس رفضت السماح لنا بالهبوط في مطار تونس وعلى الفور قام قائد الطائرة بالاتصال بمركز الملاحة الجوية في مطار القاهرة لابلاغه بذلك وانتظرنا الرد من السلطات المصرية التي قررت عودتنا الى مصر مرة اخرى. وفي هذه اللحظة نظرت الى يمين الطائرة فوجدت نوراً احمر فابلغت قائد الطائرة ثم نظرنا الى الناحية اليسرى فوجدنا ايضاً نوراً احمر فادركنا ان في الامر شيئا واننا في خطر، وفجاة وجدنا من يدخل على موجة اللاسلكي ويخبرنا باننا محاصرون باربع طائرات حربية ويطلب منا تنفيذ التعليمات والا تعرضنا للضرب. الى هنا قام قائد الطائرة باضاءة انوار جناح طائرتنا لنعرف هوية الطائرات الحربية التي اعترضتنا فعرفنا انها طائرات اميركية. طلبوا منا فورا اطفاء الانوار والا قاموا بضربنا، فنفذنا طلبهم.

كان على يمين الطائرة طائرتان حربيتان من طراز «اف١٤»، وعلى يسارها طائرتان من نفس الطراز وكانت هناك طائرات اخرى بعيدة. طلبوا منا الهبوط بقاعدة سيجونيلا واخبرناهم انه ليست لدينا معلومات عنها فقالوا بانهم سيرشدوننا ولم يكن امامنا سوى تنفيذ الاوامر الصادرة الينا منهم، وان كانت عملية الهبوط الاضطراري التي اجبرونا عليها - كما يقول هشام النحاس - ليست عملا بطوليا لان اي شخص عادي وبمسدس اطفال يستطيع ان يهدد طائرة جامبو. ولا اخفي ان شعورا بالخوف تملكنا من هذه القرصنة الجوية وبالفعل هبطنا بقاعدة سيجونيلا ومكثنا فيها حوالي «٣٠» ساعة. وبمجرد هبوطنا لاحظنا ان هناك خلافا بين قائد القوات الايطالية وقائد القوات الاميركية التي كانت موجودة في القاعدة. كل منها يريد ان ياخذ المختطفين الاربعة الذين لم تكن تزيد اعمارهم عن ال ٢٠ ربيعا».

ويستطرد الكابتن قائلا:

«وخلال فترة احتجازنا داخل الطائرة في قاعدة سيجونيلا كنا نتابع اخبار المفاوضات عبر الاذاعة من خلال جهاز الـ «H F» بالطائرة وكان الجو العام داخل الطائرة هادئا. فالمختطفون الاربعة كانوا على ما يبدو ملتزمين بكل ما يقوله لهم ابو العباس، الذي كان يردد انه لن ينزل من الطائرة وانه يعتبر نفسه فوق ارض مصرية وكان يحمل جوازاً دبلوماسياً. لقد كانت معاملة الايطاليين لنا خلال تلك الساعات العصيبة طيبة جدا، فكانوا يقدمون لنا الطعام على سلم الطائرة ويقومون بطمانتنا. وفهمنا من سير الاحداث والاتصالات ان هناك خلافا امريكيا ايطاليا حول العملية واكتشفنا ان الجانب الامريكي لم يبلغ ايطاليا مقدما بعملية اعتراض الطائرة التي تقل المختطفين. وبعد جدال حاد دام حوالي ١٢ ساعة، تم انزال المختطفين الاربعة فقط من على متن الطائرة المصرية واصطحبتهم سيارة ايطالية بعد ان امرهم ابو العباس بالنزول طالما ان ايطاليا ستستلمهم وليست امريكا.

واستمرت المفاوضات والمحاولات لتسليم ابو العباس ولكن الجانب الايطالي رفض، ومكثنا في القاعدة حوالي ٣٠ ساعة عصيبة توجهنا بعدها الى مطار شامبينو الايطالي في روما. وخلال هذه الرحلة كانت هناك طائرات ايطالية ترافقنا بناء على طلبنا. وبمجرد هبوطنا بالمطار فوجئنا بطائرة امريكية تقف بجوار طائرتنا لمراقبتنا. مكثنا بالطائرة ٤ ساعات وبعد ذلك اصطحبتنا السلطات الايطالية الى المركز الثقافي المصري في روما وكان مديره في ذلك الوقت فاروق حسني وزير الثقافة المصري حاليا.

ونسال الكابتن هشام النحاس عن مكان ابو العباس في ذلك الوقت فيقول انه كان لايزال داخل الطائرةالمدنية المصرية وبعد ساعة تم استدعاء الكابتن احمد منيب، فذهب بمفرده الى مطار شامبينو - وهو مطار في روما لا تهبط فيه طائرات مصر للطيران وانما تهبط دائما في مطار «فومانتشينو» بروما. وفوجئت بقائد الطائرة يستدعيني فورا من المركز الثقافي المصري ويطلب مني الحضور الى مطار شامبينو وعلى الفور ذهبت الى المطار حيث اقلعنا بالطائرة الى مطار فومانتشينو الرئيسي. بمجرد هبوطنا بالمطار وكان ذلك حوالي الساعة الحادية عشرة والنصف من صباح الاحد ١٦ (تشرين الاول) ١٩٨٥ كانت هناك طائرة ركاب يوغسلافية تقف الى جوارنا مباشرة ويبدو كما يقول الكابتن هشام النحاس ان هذا كان مخططا له. فبمجرد هبوطنا حضرت سيارة الى طائرتنا ونزل ابو العباس من الطائرة المصرية وتوجه مباشرة الى الطائرة اليوغسلافية حيث صعد اليها. بمجرد صعوده اليها اغلقت ابواب الطائرة وبدات في ادارة محركاتها استعدادا للاقلاع. اما الطائرة المصرية فقد اقلعت من مطار فومانتشينو بروما في حوالي الساعة الثانية عشرة والنصف لتصل الى مطار القاهرة الدولي في رحلة رقم ٢٧٥٢ بدون ركاب في الثالثة والنصف من عصر يوم الاحد، في اصعب رحلة طيران عشتها في حياتي. ■

بسم الله الرحمن الرحيم
اعلان هام
النصيرات - يعلن
مصنع الحرية للخياطة
عن حاجته الى خياطين مهرة
للعمل في المصنع الكائن في منزل خميس حمدان خلف مصنع الحمضيات في النصيرات فعلى كل من يرغب مراجعة صاحب المصنع يوميا والاجرة ممتازة وحسب الكفاءة.
ملاحظة: يوجد قسم خاص للفتيات العاملات.
المراجعة: الاتصال بهاتف رقم ٢٢٥ دير البلح.

أكبر تشكيلة من الأدوات الكهربائية تحت سقف واحد
وبأسعار.. للزبائن الكرام فقط
شركة أكرم سبيتاني وأولاده
كاسيت مزدوج - ديسك اسطوانات - ايكوليزر + سماعات منفردة + موجه ١٤٩٩ شيكل
تلفزيون ملون ١٤" + موجه ابتداء من ١١٤٩ شيكل
فيديو ابتداء من ١٣٩٩ شيكل
ثلاجة أميركي ١٨ قدم ٤٨٠ لتر ٣٣٩٩ شيكل
مايكروويف يسخن خلال ثوان ٦٩٩ شيكل
ماكنة العاب تشكيلة متنوعة من كاسيتات الالعاب ابتداء من ٢٢٩ ش
مكنسة كهربائية هيتاشي ١١٠٠ واط قطع للبرادي والكنبيات بدون كيس ٤٥٩ ش
نشافة ملابس صنع انجلترا ٩٩٩ ش
عصارة جزر ١٨٩ شيكل
راديوراتر زيت كهربائي تحكم بالحرارة + ترموستات ٢٥٠٠ واط ٣٤٩ ش ٣٠٠٠ واط ٣٩٩ ش
توستراوفن يحمر + يسخن مع مؤقت ١٨٩
إبريق كهرباء ٦٩ شيكل
راديو + مسجل ٩٩ شيكل
مكواة بخار ٥٩ شيكل
حرام كهربائي تحكم بالحرارة مفرد ٨٩ ش مجوز ١٤٩ ش
عصارة برتقال حجم كبير ٥٩ ش
صوبة للحمام ٧٩ ش
خلاطة + مطحنة بن ٧٩ ش
راديو + منبه ٧٩ ش
نرجو من حضرات التجار الكرام.. عدم الإحراج.. الأسعار المخفضة تباع في فروع شركة أكرم سبيتاني وأولاده.. وللزبائن الكرام فقط
الفرع الرئيسي: القدس - شارع صلاح الدين - قرب سينما الحمراء - ت: ٢٧٢٢٣٥
الفروع: البيرة - قرب سينما الوليد - ت ٩٥٦٠٢٤ - بيت لحم - مقابل سينما بيت لحم - ت ٧٤٢١٢٤ - بيت ساحور - ميشيل جبر - شارع السينما - ت ٧٤٤٠٥٨
نابلس: عميد داود عرفات - قرب سينما العاصي - ت ٥٣/٧٧٧٣٢ .. نابلس: حسن زهير سمارة - الخليل: معرض الرباوي - أول طريق بير السبع - ت: ٩٦٤٥٢٥

قراءة في نتائج مؤتمر حزب «العمل» الاسرائيلي

بقلم: روبيك روزنتال
«حداشوت»

●لقد حدث شيء ما وعلى الرغم من كل شيء في حزب «العمل»، وليس هذا مجرد انطباعات لما يطلقون عليه «اجواء» المؤتمر. والمؤتمر وكما هو معروف مجرد طقوس احتفالية. لكن مع ذلك يتضمن الذي من العناصر التي قد تكون خادعة. اذ قد تشير هذه الاجواء. وبصورة خاطئة الى وجود «تغيرات» او «هجوم جديد على الناخب من مكانة افضل». او «توفر قوة كافية». والكثير من المجموعات تحافظ على طقوسها وذلك بعد فترة طويلة من فقدانها للقوة الحقيقية. ولا يعتبر هذا جوهر الموضوع، ويتطلب ايضاح اذا ما كان قد تم فعلا شيء ما في حزب العمل تحليل ما دار في المؤتمر.

من اجل عودة حزب العمل لذاته يجب ان يمر بمرحلة انقلابية والتخلص من كافة ما امتاز به من سلبيات نفس الحزب وحزب «مباي» ايضا، اذ يجب توفر قيادة قوية و «مطبخ» واحد وسيطرة كاملة على الاجهزة. وتماثل تام بين مؤسسات الحزب، السلطة، الهستدروت وايديولوجية واحدة مسيطرة. وقد اوجد حزب «مباي» هذه الامور وجعلها تصل لذروتها في عهد بن غوريون اما في عهد غولدا مئير فقد وجدت صيغة اخرى، غير مشرفة وادت الى حلول كارثة وترك الجيل الذي احتل مكانة لرابين وبيريس، ومنذ ذاك الحين وحتى الان بدأت ملامح الانحلال تظهر في مكونات «مباي». وقد فقدت القيادة الفردية القوية للحزب وفقد الجهاز مصدر قوته - السلطة - كما فقدت القيادة القدرة على السيطرة على الحزب.

لقد حال عاملان دون حدوث الانقلاب المنشود، الاول حكومة الائتلاف الوطني، حيث قام التكتل بتقديم تعويض خيالي لا واقعي لحزب «العمل» بعد ان فقد السلطة، ولم يجبره على استمرار مسيرته في المعارضة اما العامل الثاني فقد تمثل بالقيادة المزدوجة للحزب - رابين، بيريس، هذه القيادة التي حيدت عناصر التطوير.

وطفت كافة هذه الامور على السطح في مؤتمر الحزب: الانتخابات الاولية، مبدأ الانتخاب المباشر لرئيس الحكومة مس بسلطة الجهاز. وعرضت كافة العناصر الايديولوجية للاختبار. وجرى كل ذلك من وراء ما تبقى من القيادات، بيريس ورابين. هذان الشخصان المسنان اللذان تعلما الكثير من حروبهما، وبرز جيل يتحدث عن وجود حزب يختلف عن «مباي» القديم، حتى بالمضمون، الذي قد يقوم بعد عدة سنوات وكما يبدو بدون رابين وبيريس.

حاييم رامون
شاب طيب

يعتبر «معسكر الحمائم» هو الذي دفع الى وجود هذه التغيرات في الحزب، وهذه مجموعة لطيفة، لكنها غير واثقة بنفسها تفتقد للقيادة. اعلنت التحدي في العديد من المجالات. اما النتيجة التي يمكن الخلوص اليها فتؤكد: لقد خسرت هذه المجموعة تقريبا في كافة المعارك، لكنها انتصرت في الحرب. ولم يحصلوا كمجموعة على اي شيء، وتم صدهم بكافة عمليات التصويت وانقسموا داخليا الى مجموعات صغيرة. لكن الرسائل التي حملوها اثرت على القرارات وعلى الاجواء في المؤتمر مع اقترابه من نهايته.

لقد فشل الحمائم لانهم لم ينجحوا في نقل الرسائل التي ارادوا الحصول على قرارات بشانها، لقد صد الحاجز الذي اقامه كيسار ومؤيدوه وكما كان متوقعا، برنامجهم «الاجتماعي - الاقتصادي». ولم ينجحوا في ايضاح ان الرسالة التي يحملونها صحيحة وجيدة للحزب جميعه ولهذا صعدوا على كل لغم محتمل. لقد كان بامكان غور ان يقول لرمون بانه يريد تحطيم الهستدروت، ويستطيع رمون ان يقول فقط لنفسه بانهم لم يفهموا بانه يريد فقط اصلاح الاوضاع في الهستدروت. اما الادعاء المركزي الذي كان بامكان رمون بالتاكيد عليه فهو انه ليس بالامكان التمسك بالهستدروت في الوقت الذي يوجد فيه الحزب بالمعارضة، لان الهستدروت سيكون بحاجة لدعم وزارة المالية. اما الرد على اقواله فبسيط جدا، اذ يقولون لقد اخذ التكتل منا كل شيء، السلطة، محبة الشعب ولم يبق لنا الا الهستدروت ويجب ان نكافح من اجل الاحتفاظ بها.

ولم ينجح الحمائم في ايضاح تحفظاتهم السياسية الهامة. لقد كانوا راضين بدرجة ما عن التغيرات التي حققوها في ورقة عمل اللجنة التحضيرية، وتخلوا دون معركة عن المرحلة التالية من الصراع. اما الوحيد الذي استمر بتوجهاته فقد كان عيزر وايزمن. لقد حاول وايزمن الايضاح بان حاييم رامون شاب جيد لكنه هو نفسه ليس تابعا لاي مجموعة. لكن وايزمن نفسه ليس تابعا لهذا الحزب ولا حتى من الناحية الرسمية. وسيستمر بالحصول على مكانة جيدة في القوائم الانتخابية في الكنيست وقد يحصل على مكانة وزير اذا صدف وان عاد الحزب للسلطة، لكنه يتحدث بلغة غير معروفة في اي حزب في اسرائيل وبالتاكيد غير معروفة في حزب العمل. انه مباشر، بسيط يسير حتى النهاية ويقول جميع الاسماء بصورة واضحة. تستمع اليه ولا تستطيع اخفاء اي كلمة من اقواله. لكن عوضا عن تاييده والكفاح معه تبحث عن اسلوب للهروب منه وحتى الشبان الحمائم في حزب «العمل» لا يتحدثون مثله انهم يتحدثون بلغة «مباي».

انحلال الحمائم

لقد فشل الحمائم كمجموعة وذلك لانهم قاموا بخطوات ليست صحيحة استراتيجيا. اذ لم يتمكنوا من الارتقاء الى طريق مشترك يصمد حتى على الاقل الى نهاية المؤتمر. الخطا الاول والاكبر الذي ارتكبوه ربطهم التام بين الصراع الذي خاضوه في الهستدروت وبين الصراع السياسي. وقد ادى هذا الربط وعلى الفور الى وجود حقل الغام كبير جدا. اذ ان الاشخاص الذين كان من المحتمل ان يدعموا مواقفهم في برنامجهم الاجتماعي - الاقتصادي، استبعدا عنهم خوفا من ان تلتصق بهم تهمة تاييد التوجهات الحمائمية. اما في داخل مجتمعهم فقد اقحموا اشخاص في صراع ايديولوجي مثل نسيم زويلي وعمير بيرتس. حتى حاييم رمون ويوسي بيلين ليسوا من نفس «الطينة»، اذ يعتبر بيلين ذو شخصية ليبيرالية، خريج وزارة المالية الرسمية من ايام عهد بيريس، وجاء رمون من مكان اخر لكنه ارتبط بنفس الصراع. اما الهوية التي حاول الحمائم الظهور بها كمجموعة فقد ادت الى فشلهم وساعدت في انحلالهم.

اما الخطوة الثانية التي ادت الى فشل الحمائم فقد تمثلت بالربط بين التهديدات بالانسحاب وبين الصراع النوعي. ولقد وفرت التهديدات بالانسحاب اسلحة سهلة بايدي معارضيهم. وادت على الفور الى وجود تمزق فيما بينهم. ولم يرغب زويلي ومنذ البداية بالانسحاب. وبالتاكيد لم يرغب بذل عوزي برلمام. ولا يريد بيلين الدخول الى عرين شلوميت الوني ولم يحدد رمون توجهاته بصورة حاسمة. ولم يتمكنوا من تحديد موقف موحد حاسم في هذا الخصوص، والمقصود بانهم لم يحاولوا صد كل اشاعة صادرة عن التهديد بالانسحاب، وقد ارادوا استخدام التهديد بالانسحاب. اما النتيجة فكانت لقد اعطى هذا السلام النتائج المرجوة منه لكن انحلت المجموعة.

ولنقل كلمة عن حاييم رامون. لقد تحول الى الامل الشاب لحزب العمل. انه يتمتع بقدر معقول من الحيوية ولم يتعرض حتى الان الى فتح النقاق والتملق. ولا يوجد وضوح حول ما الذي سيكون عليه حاييم رمون بدون حزب العمل. ان تحديه لحزب العمل ومواقفه لم ينجم عن تجربة تاريخية، كما هو الامر لدى عيزر وايزمن او موقف عام مثل يوسي ساريد. هذان وامثالهما الذين يستطيعوا البقاء كما هم عليه حتى اذا اخذ منهم الحزب، تجربة رمون قائمة على اساس نشاطات حزبية وعلى تجربته في الكنيست وعلى الاجتماعات التي يعقدها مع زملاؤه. ان تحديه للحزب هو تحدي الابن المحبوب، الغاضب ويتضمن هذا التحدي الكثير من الدلال. وربما يؤدي انسحابه على راس مجموعة والوجود بصورة مستقلة في داخل معسكر السلام الى خدمة مصالحة وذلك خصوصا عندما تنصب انظاره على العودة ثانية للحزب. اما انسحابه الشخصي فسيضعه امام ثغراته ذات الطابع الثقافي وتلك التي يمتاز بها سايد، الوني، تسيبان وروبنشتاين وذلك بدون مكانته القوية في الحزب ولا ريب في انه سيفكر بذلك.

كيسار ضعف

وعلى الرغم من ذلك فقد انتصر الحمائم في الحرب واستطيع القول بانه لا يوجد لديهم سبب يحدوهم الى الانسحاب. لقد انتصروا وبصورة مفاجاة في الحرب ضد كيسار لقد نجحوا في نقل رسالة تؤكد بان الصراع هو ضد رئيس جهاز يحاول السيطرة على الحزب من خلال القوة التي وفرها له هذا الجهاز.

لقد ضعف كيسار في المؤتمر لانه استخدم قوته حتى عقد المؤتمر، واقام مجموعة من رؤساء مجالس العمال مع كافة الفئات التي كانت مرتبطة به وذلك منذ عهد الموجي وذلك بصورة فظة جدا. وقد اطلقت القيادة الحالية النار مباشرة نحوه. وقال بيريس في خطابه الافتتاحي موجها حديثه مباشرة لكيسار: العلم الامني مهم وبنفس درجة اهمية العلم الاجتماعي - الاقتصادي. وقال غور في برنامج تلفزيوني: لا توجد لكيسار تجربة امنية وسياسية.

وقد وجه الصراع ايضا ضد الجهاز نحو شمعون بيريس. لكن بيريس، عرف كعادته كيف يتنصل من وصمة «زعيم الجهاز»، وتوجد لشمعون بيريس عدة امور لا تتوفر لكيسار: انه يستطيع وفي كل لحظة اضفاء صبغة على نفسه، صبغة الزعيم الدولي الاوروبي، ذو التنبؤات التكنولوجية، وذو الملف السياسي الامني العريق. اما كيسار فلا يستطيع القيام بذلك وذلك قبل ان يحصل على مكانة جيدة وعلى الرغم من انه سليل مباري فلم يستطيع ان يشيد حول نفسه مكانة زعيم عمال حقيقي، بل بدا كرئيس اللجنة تمكن من الخروج بسلام من اللقاءات التي عقدها مع قادته.

ينزلون من القمة

ويكمن النجاح الرئيسي للحمائم في انهم تمكنوا من جر الحزب خطوة واحدة صغيرة في الموضوعات السياسية. وفي نطاق حزب «العمل» الذي يراوح وبصورة دائمة في منتصف مواقف القوى المتنازعة فيه تعتبر الخطوة الصغيرة الى الامام خطوة كبيرة. لم ينجحوا بادخال اسم منظمة التحرير الفلسطينية بصورة واضحة الى القرارات.

ويبدو ان هذا الاسم اصبح مجرد شعوذة نحو الثقافة السياسية الاسرائيلية. والذي ينجح بقولها يمر باختيار صعب، ويقولها عيزر وايزمن لكنه لا ينتمي لهذه الثقافة السياسية. اما الاخرين بما في ذلك الحمائم فيحاولون ذلك. ومع ذلك فقد اتخذ قرار بنص على العمل على الغاء قانون حظر عقد لقاءات مع اعضاء المنظمة. ويبدو ان منجا حريش الذي حدد التجديدات التي طرات على الحزب بعد مؤتمره نسبي هذا التجديد، وذلك بهدف الاشارة الى اي «مباي» ما زال حيا. ولم ينجح الحمائم بتمرير قرار بخصوص اعطاء الفلسطينيين حق تقرير المصير. ويبدو ان هذا الامر صعب ليس بالامكان ادراكه اذ بالامكان وبسهولة الدفاع عن مبدأ حق تقرير المصير وذلك بصورة افضل من الدفاع عن صيغ ضبابية مثل «الحقوق المشروعة» اذ يستطيع كل انسان ادراك ذلك ولن توجد اي مشكلة في تجنيد موافقة قومية. وعلى ذلك فقد سمعنا من اسحق رابين عبارة قد تصمد اذان غولدا مئير وبن غوروين وايضا شمعون بيريس، اذ قال: الخيار الفلسطيني قبل الخيار الاردني.

اما النجاح غير المباشر الذي حققه الحمائم فقد تمثل بتضاؤل عدد اعضاء الحزب الذين يبدون استعدادا للدفاع بحماس في هضبة الجولان. وقد فاجأ رابين الجميع بموقفه بان هضبة الجولان معروضة على المداولات الاقليمية. اما الصقر الرهيب ميكي بار - زوهر فلم يتطرق للهضبة في خطابه. ودافعت مشاريع القرار بصورة هشة وحتى الحرب التي خاضعها رجال الجولان انفسهم كانت ساخرة. والوحيد الذي دافع بصورة واضحة عن استمرار السيطرة على الجولان كان نسيم زويلي اما الحوافز التي دفعته الى ذلك فقد اثارت الاستياء في معسكر الحمائم ولم يحاول عوزي برعام التستر على ذلك.

لقد نجح الحمائم لانهم استخدموا السلاح المرعب .. سلاح الانشقاق وما يثير السخرية ان هذا السلام نفسه هو الذي ادى الى انقسام الحمائم ويشير الانشقاق الى بداية النهاية الى الضعف وبذلت جميع الاطراف مجهودات مكثفة عامة وشخصية من اجل منع الانشقاق.

لكن الحمائم نجحوا وكما يبدو لانهم حددوا نقاط العلاج الحقيقية. لقد هاجموا سلطة اعضاء الهستدروت واوجدوا ائتلافا واسعا. ولقد ادركوا مشاعر عدم الارتياح في الحزب جراء عدم تغير المواقف بعد مدريد، ووجود تحرشات صبيانية مثل «التكتل ينفذ السياسة التي نتبناها». وبصورة عامة يمكن القول بان قرارات اللجنة التحضيرية، استجابت لهم. لكنهم حافظوا على نصف شهيتهم. اما الصقور الذين كانوا وقبل اسبوعين يحتفلون بالانتصار بعد الاخر فقد بقوا بعد المؤتمر بنصف شهية ايضا.

البرنامج الجديد لحزب العمل الاسرائيلي يزيد الخلاف مع الليكود حول مسائل أساسية

القدس - رويتر - تفاقمت الخلافات بين حزب الليكود بزعامة اسحق شامير رئيس الوزراء الاسرائيلي وحزب «العمل» المعارض ازاء سياسات خاصة بالفلسطينيين والدول العربية المجاورة.

فقد اسقط حزب العمل امس الاول معارضته القديمة لاجراء محادثات مع منظمة التحرير الفلسطينية واعترف «بالحقوق الوطنية» للفلسطينيين.

وجاء هذا التحول الذي ايده مؤتمر حزب العمل بعد اسابيع من الجدل بين الحمائم والصقور حول برنامج الحزب قبل اجراء انتخابات عامة في اسرائيل في غضون عام.

وفي خطاب متشدد امام زعماء اليهود الاميركيين هاجم شامير امس الاول الدول العربية المجاورة لاسرائيل ووصفها بالطغيان والدكتاتورية وقال انه لا يمكن الثقة بها.

وقال شامير «اننا نعيش في منطقة غير مستقرة وغير ديمقراطية تغلب عليها النزعة العسكرية ويسودها مفهوم القوة. والارهاب وكراهية اسرائيل داء متوطن فيها» على حد قوله.

واضاف قوله «النظام العالمي الجديد لم يصل الى الشرق الاوسط».

ولم يصل مؤتمر حزب العمل الى حد الموافقة على قيام دولة فلسطينية الا ان الفلسطينيين يستخدمون تعبير «الحقوق الوطنية» كرمز للدولة.

ورفض شامير بشدة مفهوم قيام دولة فلسطينية في الاراضي التي احتلتها اسرائيل خلال حرب عام ١٩٦٧.

وقال شامير مقتبسا كلمات احد رموز التاريخ اليهودي «ان الارض التي عدنا اليها هي ارض اجدادنا ولن يكون لاحد اخر مكان فيها».

وذكر شامير ان موافقة اسرائيل على اقتسام اراضي الضفة الغربية المحتلة مع الفلسطينيين ستتسبب في صراع ابدي.

وقال شامير «ان اي تقسيم اخر لهذا الجزء من فلسطين الذي يقع غربي الاردن لن يحل اي مشكلة ولكنه سينشيء جماعتين اليهود والعرب في مواجهة وفي حالة من الانقسام المستمر».

ومن المتوقع ان تستانف المفاوضات المباشرة بين اسرائيل والدول العربية والتي بدأت في مدريد قبل ثلاثة اسابيع خلال الاسبوعين القادمين ومن المتوقع ان يعلن جيمس بيكر وزير الخارجية الاميركي موعد ومكان المحادثات خلال الايام القليلة القادمة.

ويدعو حزب العمل الذي بنيت خلال فترة حكمه اول مستوطنة اسرائيلية في الاراضي العربية المحتلة الان الى تجميد بناء المستوطنات لمدة عام.

اما شامير فقد رفض مرارا نداءات اميركية وعربية بتجميد بناء المستوطنات.

ووسع حزب العمل الاسرائيلي امس الاول الخميس من الفجوة الفاصلة بينه وبين الائتلاف الحاكم في اسرائيل بعد ان اصبح اول حزب رئيسي في اسرائيل يدعو للفصل بين الدين والدولة.

واذهل مشروع القرار الذي اقترحه ابراهام بورغ وهو من الحمائم اعضاء الحزب الذين يخشون من ان مثل هذه الدعوة قد تقضي على فرص قيادة حزب العمل لاي ائتلاف حاكم قادم في اسرائيل.

فبخلاف استثناءات نادرة لعبت الاحزاب الدينية دورا اساسيا في تشكيل الائتلافات الحاكمة في اسرائيل.

اهم القرارات التي اتخذها حزب العمل الاسرائيلي

● استعرض ايلان شحوري في صحيفة «هارتس» القرارات التي اتخذها مؤتمر حزب «العمل» الاسرائيلي بخصوص القضايا المختلفة التي عرضت عليه وفيما يلي نص ما كتبه:

الانتخابات الاولية

● جميع مرشحي الحزب لمناصب رئيس الحكومة، اعضاء الكنيست، رؤساء البلديات، سكرتير عام الهستدروت، سكرتير عام حركة النساء الصهيونيات «نعمات» ورؤساء المجالس العمالية سيجبرون على خوض منافسة حول هذه المناصب ويصوت عليهم جميع أعضاء الحزب.

واستعدادا لانتخابات الكنيست سيتم انتخاب نصف الاعضاء المرشحين من قبل ١٥٠ الف عضو في الحزب اما النصف الثاني فسيتم انتخابهم في انتخابات لوائية، وفقا لتوزيع الحزب للالوية.

طهارة الانتخابات

المرشحون للانتخابات الداخلية لن يسمح لهم منذ الان استغلال مكان عملهم والعمال المتواجدين في اماكن العمل من اجل احتياجات معركتهم الانتخابية. ولن يسمح باستخدام الهواتف، الفاكسيميل او الرسائل من مكان عملهم من اجل دعم ترشيحهم.

٢٤٢ و٣٣٨

اسرائيل ستدعم المفاوضات من اجل التوصل لسلام وحل وسط مع الاردن والفلسطينيين. والاتفاق يجب ان يرتكز على ضمان امن اسرائيل وقراري الامم المتحدة ٢٤٢ و٣٣٨.

«الحقوق الوطنية»

قرر المؤتمر استبدال البند الذي يتحدث عن الاعتراف ب«الحقوق المشروعة» للفلسطينيين ب «حقوقهم الوطنية». تستكمل اسرائيل المفاوضات مع الممثلية المخولة المتفق عليها والمخولة للفلسطينيين حول التسوية المرحلية وحول قيادة الحكم الذاتي.

شطب .. للمنظمة

شطب في هذه المرة من البرنامج السياسي السابق بند يقول بان حزب «العمل» يرفض امكانية اجراء مفاوضات مع منظمة التحرير الفلسطينية باعتبارها «منظمة ارهابية».

المستوطنات

لن تقام مستوطنات جديدة ولن يكثف الاستيطان في المستوطنات القائمة في المناطق باستثناء منطقة القدس وغور الاردن. واثناء المفاوضات تمتنع اسرائيل عن خطوات ونشاطات تشوش على المسار الصحيح للمفاوضات وتجمد اقامة مستوطنات لمدة عام واحد.

هضبة الجولان

ترى اسرائيل بهضبة الجولان منطقة ذات اهمية كبيرة لامنها، لسلامتها ولضمان مصادر المياه لدى حلول السلام. وفي كل اتفاقية سلام مع سوريا وفي كل الترتيبات الامنية سيستمر التواجد والسيطرة الاستيطانية والعسكرية الاسرائيلية. وورد في بند اخر بهذا الفصل بانه ستستمر المجهودات من اجل تعزيز المستوطنات القائمة في هضبة الجولان.

التحويل للملكية الخاصة

ستعمل حكومة برئاسة حزب العمل على التقليص وقدر الامكان لتدخلها في نشاطات السوق العادية والمباشرة وستدعم بيع مصانع تملكها. اما اهداف البيع فستكون: جمع اموال للاستثمار، التطور الاقتصادي، ازالة الاعتبارات السياسية من طريق الاوساط الاقتصادية.

«الدين والدولة»

يعتقد حزب العمل بأن تسييس الدين يؤدي الى الكراهية والى ابعاد اليهود عن يهوديتهم. ويعتقد كثيرون بأن ممثلي المؤسسة الدينية يستغلون وبصورة سيئة القيم الديمقراطية. ويجب ضمان فصل الدين عن الدولة.

جديد
شامبو حياة
يجعل الشعر لامعًا، وناعمًا كالحرير
يعطي الحيوية والنضارة لشعرك
لاحتوائه على بروتينات لتقوية بصيلات الشعر
تم تصنيعه حسب أحدث المواصفات العالمية العالمية
للشعر الجاف   العادي   الذهني
من انتاج: شركة كريم للتجارة والصناعة
رام الله - المنطقة الصناعية - ت ٩٥٦٧٣٤

مفاجأة كبرى
مؤسسة العف للاتصالات
تعلن المؤسسة للاتصالات للجمهور الكريم
عن الاتصال بالدول العربية
سعر الدقيقة ٣ شيكل
خدمة على مدار ٢٤ ساعة ... وضوح في الصوت
سرعة في الاتصال
أخي المواطن ... لا تدع هذه الفرصة تفوتك للاتصال بالاهل والاقارب بالدول العربية.
العنوان: غزة/ الدرج — شارع الزاوية — سوق تجار الجملة
تلفون ٨٦٧٨١٦

إلى الجمهور الكريم
عرض خاص
الأقساط المريحة
لدى
ولمدة محدودة
أكبر شركة عربية لصناعة المفروشات
معرض شركة الشرق الأقصى للمفروشات
أكبر صالة عرض للمفروشات
الأوروبية والمحلية
إمكانية التفصيل لجميع أشغال التنجيد والنجارة العربية والافرنجية
البيع نقدًا وبالتقسيط المريح
ملاحظة: مدة البيع بهذا العرض محدودة

الشرق الأقصى لمن يحسن الاختيار
القدس - طريق رام الله الرئيسي - مقابل الاشبيهر - أول عمارة بعد مفرق الرام - عمارة سموم «الحرية التلفنية للعمارة»
☎ المعرض ٩٥٩٨٣٣ - المخازن ٩٥٩٥٥٥ - ص ب ٨١٠ - بيت حنينا
مع تحيات: شركة الشرق الأقصى للصناعة والتجارة العامة
«فرع المفروشات»
لأصحابها: باسم القراعلي واشوكت حويش

FIAT
معرض امل للسيارات
عادل عرابي واخوانه
بيع   شراء   تبديل
جميع انواع السيارات الجديدة والمستعملة

مفاجأة
عرابي لعام (١٩٩٢) ....
مع قدوم العام الجديد وصلت احدث السيارات من فيات - الفارميو - لانسيا - وغيرها من السيارات الخصوصي والتجاري
● فيات تمبرا الفاخرة بالوانها الانيقة وانواعها: — Automat -- 1400 --1600
● فيات تيبو الجميلة: 1600 -- 1400 -- Automat
● فيات اونو الاقتصادية: 1000 -- 1100 -- 1400
استبدل سيارتك القديمة بسيارة جديدة
واحصل على افضل الاسعار
لا تتردد بزيارتنا ... فبامكاننا تأمين طلبك من اي سيارة ترغب
تسهيلات في الدفع على السيارات الجديدة لحملة هوية القدس
البيرة رام الله 955601
طريق القدس 953521

القدس
جريدة يومية سياسية
تأسست سنة ١٩٥١
صاحب الامتياز والمحرر المسؤول
محمود ابو الزلف
الادارة والتحرير والمطابع
قلنديا - طريق المطار
☎ ٨٥٥٤٢١/٢/٣/٤
فاكسميل رقم: ٠٢-٨٥٦٩٣٧
٠٢-٢٨٣٦٣٥
ص.ب ١٩٧٨٨
المكتب الفرعي: القدس شارع صلاح الدين
☎ ٢٨٢٤٧٥/٦
الطباعة: مطابع القدس العربية
AL– QUDS
Arabic Daily Newspaper
Est. 1951
P.O.Box: 19788, Jerusalem
Publisher and
Editor-in-Chief
MAHMOUD ABU ZALAF
TEL: 02 – 855421/2/3/4
02 – 282475/6
TEL-FAX: 02–856937
02–283635

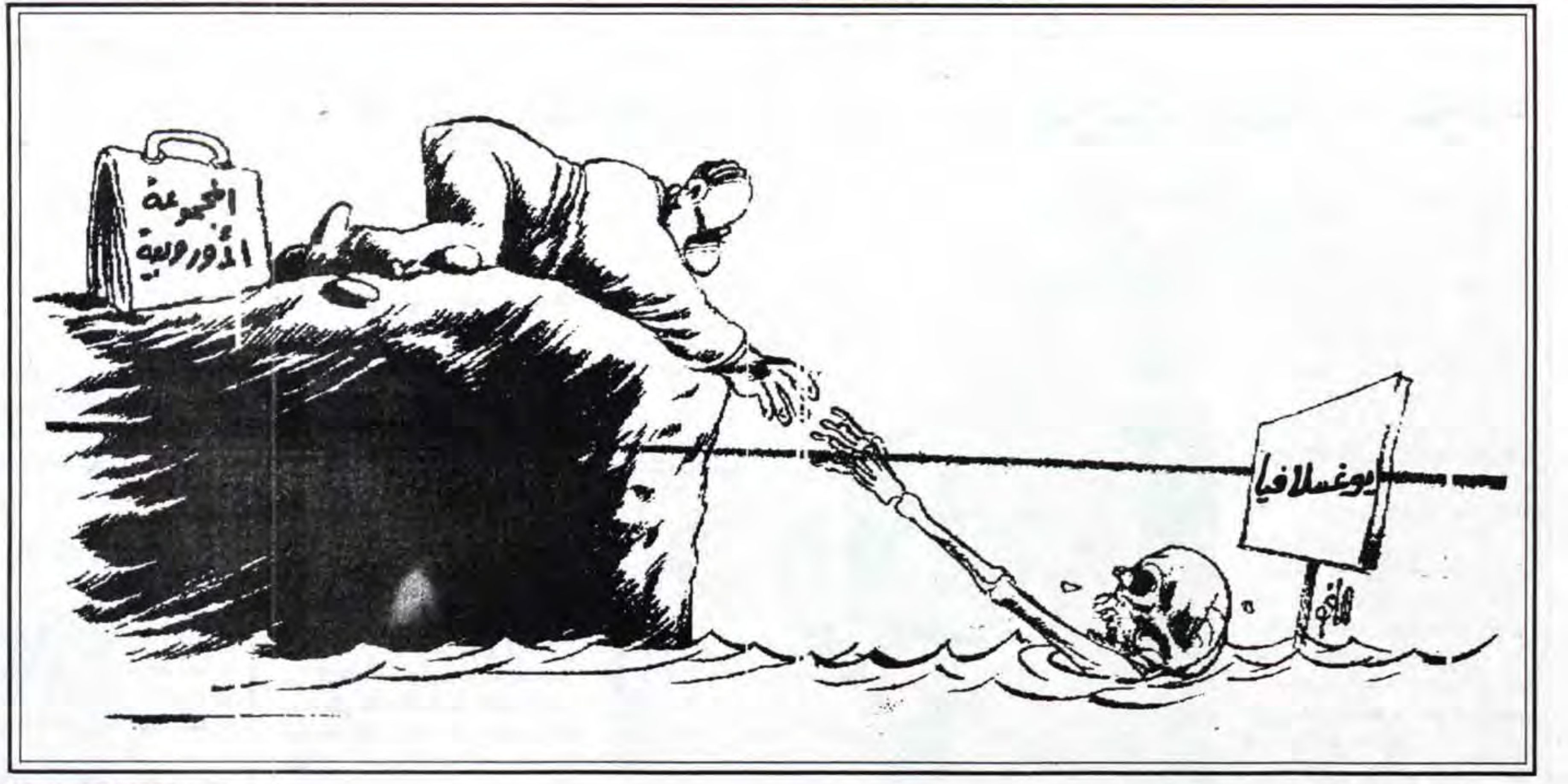

حديث «القدس»

«التقدم الاجرائي»

لا يكفي لشق الطريق نحو السلام

التقدم الذي تحدث عنه جيمس بيكر وزير الخارجية الاميركي امس بشأن استئناف محادثات السلام بعد اجتماعه لمدة ساعتين مع اسحق شامير رئيس الوزراء الاسرائيلي في واشنطن ياتي بعد ساعات على تصريحات متشددة ادلى بها شامير قال فيها «الارض التي عدنا لها هي ارض اجدادنا ولن يكون لاحد اخر مكان فيها» في اقتباس عن احد رموز التاريخ اليهودي وفي اشارة واضحة لـ «ارض اسرائيل» التي تشمل الاراضي المحتلة. واضاف شامير في نفس التصريحات ان «تنازل اسرائيل عن أراض سيقود الى صراع ابدي» وذلك في معرض تبريره لرفض حكومته ابداء اي تنازل فيما يتعلق بالاراضي المحتلة والانسحاب منها.

التناقض الواضح بين «التقدم» في الاتفاق على واشنطن كمكان لعقد الجلسة القادمة من المحادثات الثنائية بين اسرائيل والجانب العربي والفلسطينيين وبين ما تعيده الى الاذهان يوميا مواقف اسرائيل الرسمية على لسان رئيس الوزراء الاسرائيلي اسحق شامير يدفعنا الى التساؤل حول جدوى التقدم الاجرائي فيما الخلافات الجوهرية على حالها وفيما تواصل اسرائيل رفضها خوض محادثات السلام على اساس مقررات الشرعية الدولية.

فالعقبة الرئيسية التي تمنع تقدم جهود السلام لا تتمثل في الخلاف على مكان عقد المحادثات الثنائية او موعدها وانما ما يقف من اسباب جوهرية وراء هذا الخلاف. ورغم عدم التقليل من ارتباط الاجرائيات بالجوهر الا أن عدم احراز اي تقدم في قضايا الجوهر من شأنه ان ينسف اي تقدم اجرائي طالما ان الاسس التي ينطلق منها الطرفان العربي والفلسطيني من جهة والاسرائيلي من جهة اخرى فيما يتعلق بفهمها لعملية السلام واهدافها ليست متقاربة بل تفصل بينها هوة عميقة.

فالحكومة الاسرائيلية تسعى ان تؤدي محادثات السلام الى اعطائها شرعية لمواصلة الاستيطان وعدم الانسحاب من الاراضي المحتلة وتوقيع معاهدات سلام منفردة مع كل طرف عربي على حده وحل القضية الفلسطينية على اساس اعطاء الفلسطينيين من الاراضي المحتلة «حكما ذاتيا» يفتقد الى اي مضمون سياسي ويبتعد الى اقصى الحدود عن التعبير عن الهوية الوطنية للشعب الفلسطيني، فيما يرى الجانب العربي والفلسطيني ان محادثات السلام يجب ان تؤدي الى انهاء الاحتلال الاسرائيلي للاراضي العربية والفلسطينية المحتلة وتمكين الشعب الفلسطيني من ممارسة حقوقه الوطنية المشروعة وفي مقدمتها حق تقرير المصير، وان الحديث عن «مرحلة انتقالية» يجب ان يخدم الوصول الى هذا الهدف.

هذا التناقض النابع من موقفين احدهما يستجيب للشرعية الدولية ومقرراتها والاخر يرفضها بشكل قاطع يمثل المأزق الحقيقي الذي تواجهه عملية السلام، وهو المأزق الذي لا يمكن الخروج منه اذا لم تعمل القوى الدولية المعنية باستمرار محادثات السلام وفي مقدمتها الولايات المتحدة على مواجهة العقبات الحقيقية التي تقف في طريق السلام وهي نفس العقبات التي تظهر بوضوح من خلال التصريحات التي يدلي بها رئيس الوزراء يوميا تقريبا.

مستشرق في لقاء مع «يديعوت احرونوت»:

●تصريحات شامير تبدو لي كمواقف اولية فقط
●الفلسطينيون هم الوحيدون الذين رغبوا في الحضور الى مدريد
●المقاطعة العربية مجرد نكتة واسرائيل ليست بحاجة لانهائها

●اجرت صحيفة «يديعوت احرونوت» مقابلة مع البروفيسور ايلي كدوري الذي يعتبر من كبار المستشرقين في العالم ويعيش في لندن حيث يشرف منذ ٢٧ عاما على اصدار مجلة «ميدل ايسترن ستاديز» والذي من المقرر أن يصدر له كتاب «السياسة في الشرق الاوسط» وبحث عن «اسبانيا واليهود من العام ١٩٤٢» في الايام القريبة القادمة. وفيما يلي نص هذه المقابلة.

●يستمر اسحق شامير رئيس الحكومة الاسرائيلية بالايضاح بانه لا توجد لديه اراضي ليقدمها هدية للعرب. هل بالامكان التوصل الى تسوية اي كانت مع العرب دون انسحاب من مناطق؟

- يدور الحديث عن صراع معقد متعدد الاطراف، وتوجد لكل طرف مصالح مختلفة. في الجانب العربي سوريا هي الاقوى ويجب الاستيضاح اولا اذا ما كان بالامكان التوصل لتسوية اي كانت مع سوريا.

●الفلسطينيون لا يحاولون التستر على تحمسهم اجراء مفاوضات معنا حتى اذا حاولت سوريا اضفاء برود على حماسهم.

- اذا حاول طرف التوصل الى اتفاقية منفردة مع اسرائيل ستحاول سوريا اعاقته عن ذلك. واذكر بهذا الصدد انه في العام ١٩٨٤ عمل السوريون على افشال الاتفاق الذي تم التوصل اليه بين اسرائيل ولبنان. وعرفوا كيف يقنعون اللبنانيين بالغاء هذا الاتفاق.

●ما الذي يريده السوريون وفقا لارائك؟

- يقول السوريون بانهم يريدون اراضي، كما حدث مع مصر في سيناء. لكن هذه ليست هي المسالة. لقد توصل السادات الى الاتفاق مع بيغن فقط، بعد ان قرر التخلي عن احلام سلفه جمال عبد الناصر بقيادة العالم العربي. واذا ابدت سوريا الان استعدادا للتخلي عن قيادة العالم العربي سيكون بالامكان التوصل الى سلام معها. واذا لم تتخل عن ذلك، فلن يكون بالامكان التوصل لسلام معها.

●هل بالامكان اجراء مفاوضات مع اسرائيل في الوقت الذي يستمر فيه اسحق شامير بالاعلان بانه لن يتنازل عن الجولان.

- تبدو لي تصريحات شامير كمواقف اولية للمفاوضات. بالضبط كما يطالبونه في الطرف الاخر بهضبة الجولان، ويدرك ذلك السوريون كما يدركه ايضا شامير نفسه، انني لا ارى بهذه المواقف الاولية الكلمة الاخيرة.

واذا جرت مفاوضات سيتم التوصل الى حل وسط اي كان والله وحده فقط يعلم ما سيكون عليه هذا الحل. اما القاعدة فيجب ان تكون امن اسرائيل واعطاء السوريين احساسا بانهم لم يتخلوا عن كل شيء.

●وماذا عن سلام سوري اسرائيلي؟

- وفقا لتصريحاتهم فان الاسد غير معني بذلك.

●لماذا اذاً حضروا مؤتمر مدريد؟

- الفلسطينيون هم الوحيدون الذين رغبوا فعلا بالحضور الى مدريد اما بقية الوفود، بما في ذلك الوفد الاسرائيلي فقد حضروا فقط من اجل عدم ترك انطباعات سلبية لدى الاميركيين وبعد كافة هذه الالاعيب تحدث السوريون مع الاسرائيليين، وقد نجم ذلك عن ضغوط اميركية، ولم يكن بيكر راضيا عن تصرفاتهم ولهذا مارس ضغوطا عليهم.

●ما هي الدرجة التي تعطيها لجيمس بيكر بخصوص الحوارات التي اجراها في الشرق الاوسط وادارته لمؤتمر مدريد؟

- توجد لدي علامة سؤال كبيرة بخصوص التكتيك الذي اتبعه الاميركيون. واتساءل اذا كان من الصحيح عقد مؤتمر يشارك فيه هذا العدد الكبير. وتؤكد التجربة بانه فقط من خلال المباحثات المنفردة بين اسرائيل واعدائها سيكون بالامكان تحقيق نجاح.

لقد ايقن رالف بانش سكرتير عام الامم المتحدة سابقا والدبلوماسي الحذر بانه اذا ادخل جميع العرب في غرفة واحدة، فان المداولات ستاخذ طابع البيع في المزاد العلني. اذ عندما يطالب طرف ببيضة سيطالب الطرف الاخر ببيضتين، اما الطرف الثالث فسيؤكد: فقط ثلاثة بيضات، وفي هذا الاطار سيحدد المسار الطرف الثالث ويجبر الجميع على اتباع نهجه. وهذا ما اتوقعه في المفاوضات الحالية. وفقط اذا عزلناهم عن بعضهم فلن نواجه مشكلة البيع بالمزاد العلني.

●لكن لم يكن امام بيكر اي خيار لقد اصر العرب على مؤتمر دولي تشارك فيه اطراف عدة.

- لا اعرف ما وعد به بيكر كل طرف من الاطراف ابان جولات الحوار التي قام بها، لكن من الواضح ان الصيغة الجماعية ستواجه صعوبات. وعندما اصر العرب على مؤتمر دولي كان بامكان بيكر ان يقول لهم نفس ما قاله للاسرائيليين: أسف، انني لا اوافق على ذلك ها هو رقم هاتفي، تستطيعون الاتصال معي عندما توافقون.

●لقد حصل الرئيس الاسد على لقب «الشخصية العربية الاكثر جدية»، وانت تصفه «قناص فرص»؟

- لا يوجد تناقض بين الوصفين. الاسد جاء، لانه تمكن من البقاء بعد ان مر باخطار كبيرة وتهديدات. وقد هددت اسرائيل مكانته في العام ١٩٨٢، لكنه نجح بالمناورة. وهو اليوم المالك الحقيقي للبنان. وهو ايضا قناص فرص عرف كيف يستغل الفرص والظروف وفي دولة مثل سوريا، من المستحيل الوصول الى ما وصل اليه الاسد دون مناورات.

يجب على اسرائيل الحذر منه والاسد ليس قناص فرص بل وايضا حاد ومتصلب. سيحاول الحصول ووفقا للظروف على الحد الاقصى واذا قرر بان الصفقة غير مرضية له سيغادر وينتظر فرص اخرى وهو يعرف كيف ينتظر.

●يقترح العرب وقف المقاطعة الاقتصادية العربية لاسرائيل وذلك مقابل وقف الاستيطان، هل تعتبر هذه صفقة جيدة؟

- انها صفقة سيئة من الذي يكترث بالمقاطعة العربية؟ الا تستطيع اسرائيل اطعام كل سكانها حتى بدون الغاء المقاطعة العربية؟ المقاطعة مجرد نكتة، كلام فارغ لتستمر. ومن يكترث بها؟

●القصر الملكي السعودي مؤسسة محافظة ومن الاكثر انغلاقا على نفسها في العالم العربي. ويتضح فجاة بان الملك فهد خول الامير بندر بالوساطة لدى معارضي السلام وعقد لقاءات مع الزعماء اليهود؟

- السعوديون ملوك السرية. القليل جدا يعرف عن قراراتهم. اما الامير بندر فينفذ ولا يتخذ قرارات.

●علم هذا الاسبوع وللمرة الاولى بان الملك فهد وجه تعليمات لبندر قبل حوالي عامين لبدء اتصالات سرية مع يهود ذوي نفوذ في واشنطن؟

- السعوديون رمز للحذر اغنياء لكنهم ضعفاء. ويريدون ارضاء الاميركيين. وان يخلقوا انطباعا بانهم يخدمون مصالح الولايات المتحدة وليس العكس، ولهذا السبب فانهم سيعملون وبصورة دائمة من وراء الكواليس.

●وما الذي يبدي السعوديون استعدادا للقيام به لصالح اسرائيل؟

- لاشيء، سيفكرون الف مرة قبل ان يفعلوا شيئا. وسيقدمون اموالا لعرب معنيين. واذا توفر لك جميع الذهب في العالم ولا تستطيع الحفاظ عليه ستجلس في قصرك وتشعر بانك غني لكن بالامكان الحاق اضرار بك. ما الذي ستفعله؟ ستحفن من الذهب وتقدمه لكل من يهددك وتقول به، اتركني ارتاح. لكنهم لا يكترثون بمن لا يبدون كخطر عليهم. هذا هو ملخص السياسة السعودية.

●تبدو متشائما من المسيرة السلمية.

- لست متشائما ، لكنني اشك بنجاحها، انني ارى صعوبات كثيرة من

البقية على ص١٥ ع٨

آلية العمل السياسي الفلسطيني في الداخل

بقلم: الدكتور احمد حرب

■ ليس صعبا على اي مراقب لما يجري في الاراضي المحتلة ان يتوصل الى نتيجة يعرفها الكثير من الفلسطينيين ولكنهم يتحفظون في الحديث عنها بصراحة: الا وهي غياب الالية السياسية المركزية في العمل السياسي الفلسطيني في الداخل. لقد بدا هذا الغياب واضحا في مرحلة اعداد الوفد الفلسطيني لمؤتمر مدريد. وما يزال مع الاسف الصفة المميزة للعمل السياسي داخل الاراضي المحتلة.

ففي كل يوم نشهد تشكيل لجان جديدة او حل لجان قديمة او تشكيل مجالس قديمة جديدة ولا يرى المراقب الا رابطا مشتركا واحدا بينها وهو انه وفي ظل غياب الالية المركزية الموضوعية اخذ بعض من فاتهم قطار مدريد بالبحث عن مواقع لهم انتظارا لقيام الدولة العتيدة، الامر الذي جعل الساحة الفلسطينية في الداخل مسرحا للتناحر الشخصي والاقتتال السياسي على تقاسم الجلد قبل اصطياد النمر. وما اسهل ان يتم ايجاد المبررات «الوطنية» لمثل هذه الاعمال.

فقبل ايام، وضمن هذا السياق اعلن عن تشكيل «مجلس للثقافة والاعلام» في الاراضي المحتلة وتم «انتخاب» لجنة تحضيرية له من رؤساء تحرير بعض الصحف والمجلات المحلية. والمحير عادة في مثل هذه الحالة هو كيف تنتخب اللجان التحضيرية ومن الذي يعطي تفويضا لاي شخص بان يجند نفسه وصيا على قضايا عامة ومصيرية. فالثقافة ليست ملكا لاحد بعينه ويجب ان لا تخضع لوصاية احد. فلو كانت دوافع مشكلي مجلس الثقافة هي بالفعل لخدمة الثقافة والاعلام لما اجتمعوا في الزوايا المعتمة وانتخبوا انفسهم بمعزل عن المؤسسات الثقافية والاكاديمية والاعلامية والادبية.

كنا سنرحب بمثل هذا المجلس لو جاء تشكيله في اطار آلية مركزية تقيّم الحاجة اليه وتوزع المهام على اساس الكفاءة والاحقية. وكنا سنرحب ايضا بتشكيل اللجان والمجالس الاخرى لو انه جاء نتيجة تخطيط متان ومدروس واخذ بالحسبان اصلاح ما هو موجود من مؤسسات مماثلة وتجميع الطاقات الفلسطينية المبعثرة على ردهات الانانية والتسلق السياسي وارتجالية التخطيط.

ومع وصول مساعدات السوق الاوروبية المشتركة لاهالي الاراضي المحتلة من حقنا ان نتساءل عن الالية السياسية التي ستقرر عدالة التوزيع والانفاق وتحدد جدوى المشاريع المقامة او التي ستقام والتي ستضع ايضا نظاما فعالا للمحاسبة والمراقبة والاشراف.

فمن غير المعقول ان نبقى ننادي باقامة المزيد من المؤسسات واللجان وان نغض الطرف عن التكاثر الفطري والانشطاري للمؤسسات واللجان الموجودة بدون ان تتوفر لدينا الخطة الموجهة والرؤية المستقبلية لطبيعة التطورات السياسية والمجتمعية التي قد تتمخض عنها المرحلة. ومن غير المعقول ان نترك الامور للاجتهادات الفردية والتي في اغلبها اجتهادات غير بريئة.

ويكتسب ايجاد الية سياسية مركزية اهمية قصوى خاصة في هذه المرحلة التي نعد انفسنا فيها لدخول مفاوضات ثنائية ترتبط بالجوهر والمصير. فمع غياب اعضاء الوفد او انشغالهم على مدار الساعة في عقد الندوات والمحاضرات والجدل السياسي، كيف يطمئن المواطن الفلسطيني الى سلامة الاعداد والتحضير لمثل هذه المفاوضات؟ ان من شان الالية السياسية ان توزع العمل وتوسع قاعدته وتخطط له وترسي قواعد سليمة لتقاليد سياسية سواء على صعيد المتابعة والتوعية الاعلامية او على صعيد الحزم والضبط والاختيار

هل فقدت اسرائيل أهميتها الاستراتيجية بالنسبة لواشنطن؟!

بقلم: موشيه زاك
عن «جروزاليم بوست»

سافرت الى واشنطن مؤخرا تحت وطاة شعور ثقيل بانني انتمي الى دولة لم تعد بذات قيمة للولايات المتحدة. فقبل انتهاء الحرب الباردة، كانت اسرائيل حليفا استراتيجيا. لكن الان بعد ان اصبح الاتحاد السوفياتي لا يشكل تهديدا، فان السياسيين والمعلقين ما عادوا يترددون في استخدام وسائلهم المختلفة ليؤكدوا ان التعاون الاستراتيجي بين اسرائيل والولايات المتحدة لم يعد قائما.

لكنني عدت الى الوطن وانا اشعر بالغبطة. فاسرائيل ليست كذلك ولم تفقد اهميتها الاستراتيجية بالنسبة للولايات المتحدة. وهذا الشعور ليس مصدره ما اكده الرئيس الاميركي جورج بوش مرة اخرى للزعماء اليهود الاميركيين بان اسرائيل ما تزال حليفا استراتيجيا، وانما من فهم المخططين الاميركيين للنظام الجديد في الشرق الاوسط بشكل رئيسي. وهذا الفهم قد تاسس على ان اسرائيل تشكل حجر الزاوية للاستقرار في المنطقة.

وعشية رحلتي الى واشنطن كان يسيطر علي شعور عام تسرب الينا جميعا ان كلمات بوش القاسية تجاه اللوبي اليهودي بسبب ضمانات القرض لاسرائيل انما تمثل تفجيرا قويا للموقف اليهودي المؤيد لاسرائيل في الولايات المتحدة غير ان الامر ليس كذلك.

والحقيقة ان اليهود قد صعقوا في البداية من لغته الحادة وقرروا ان لا يدخلوا في مواجهة مباشرة معه. لكن بعد الصدمة الاولية، حشدوا قواهم في الكونغرس واعادوا تجميع صفوفهم للتوجه الى الراي العام بهدف النضال في المرحلة القادمة من أجل ضمانات القرض وللتاكيد على الاندماج الاقتصادي والاجتماعي للمهاجرين اليهود من الاتحاد السوفياتي.

وتقوم المنظمات اليهودية بجهود متجددة حتى يضمنوا الموافقة على الضمانات التي تم تاجيلها ١٢٠ يوما كما طلب الرئيس بوش.

وحتى السيناتور جورج ميشيل، زعيم الاغلبية في الكونغرس الذي لم ينضم الى قائمة النواب الاحد وسبعين الذين طالبوا بعدم تأجيل ضمانات القرض، اصبح الان يُعرب عن دعمه لطلب اسرائيل في الحصول على هذه الضمانات.

وقد اعلن عن موقفه هذا في كلمة له امام الكونغرس عندما عرض اقتراحا يدعو الى تجميد المساعدة الاجنبية، مشيرا الى ان ذلك لا ينطبق على اسرائيل ومصر اللتين وقعتا على اتفاقات كامب ديفيد.

ولعل ضمانات القرض ليست شيئا مؤكدا وإن كانت احتمالات تمريرها قد تحسنت بالرغم من أن الادارة الاميركية مصرة على رفض بحث الموضوع برمته قبل مرور ١٢٠ يوما.

وبينما تظل ضمانات القرض امرا محتملا، الا ان التعاون الاستراتيجي المستمر بين اسرائيل والولايات المتحدة هو حقيقة. وهذه الحقيقة لم تضعف بسبب انسحاب الاتحاد السوفياتي من صراع القوتين العظميين. فاهمية اسرائيل لم تتلاش ايضا جراء انتهاء الحرب الباردة.

ان احتمال خفض قوة الاسطول الاميركي السادس في البحر الابيض المتوسط سوف يكون من شانه تخفيض قوة الاحتياطي الاميركي المنتشرة للرد على اية محاولة ترمي الى تعكير اجواء السلام والاستقرار في الشرق الاوسط. لقد خططت الولايات المتحدة اصلا لخطة نشر جديدة في منطقة الخليج بمشاركة قوات مصرية وسورية، غير ان السعودية لم تكن متحمسة لهذه الفكرة.

وفي هذه الاثناء هناك مؤشرات (مزعجة) ومتزايدة على ان القوى الاصولية الاسلامية ربما تحاول الاطاحة بالانظمة الموالية للولايات المتحدة في المنطقة.

ولم يتخل المخططون الاميركيون عن الفكرة التي طبقوها خلال حرب الخليج بعدم ادراج المساعدة الاسرائيلية مباشرة في العمل ضد اراض عربية. ومع ذلك فإنه على النقيض من المعلقين الاسرائيليين يعترف مخططو البنتاغون بالدور الرئيسي الذي لعبته اسرائيل في الايام الاولى من الاجتياح العراقي للكويت فوجود القوة العسكرية الاسرائيلية ساعد في منع العراقيين من التوسع والتغلغل في الاراضي السعودية حتى تمكن الجنرال نورمان شفارتسكوف من تركيز قواته وحشدها لمواجهة الجيش العراقي.

هذا ويقدر الخبراء العسكريون مساهمة اسرائيل خلال الازمة الكويتية، فهم يعولون على اسرائيل في حالة نشوب ازمات في المستقبل حتى وإن لم يعد الاتحاد السوفياتي من بين الاعداء الاقوياء الذين يهددون موطىء القدم الاميركي في الشرق الاوسط.

ولعل الجنرالات، على النقيض من الدبلوماسيين، مستعدون لان يأخذوا في اعتبارهم المجالات الدفاعية في الجدل حول الاراضي المحتلة. فهم مستعدون للتعبير عن وجهات نظرهم فيما يختص باهمية الاراضي المحتلة للدفاع عن اسرائيل، الحليف الذي يساهم في استقرار المنطقة ولا يغض الطرف عن اهميتها بسبب انتشار الصواريخ بعيدة المدى.

ان اولئك الذين تسرعوا في الحديث عن عدم اهمية التعاون الاستراتيجي الاسرائيلي - الاميركي مخطئون. فالحقيقة ان هذا التعاون اخذ في التكثف والتنامي حتى بعد انتهاء التهديد السوفياتي.

واذا كان سيمور هيرش استطاع ان يكتب بان الصواريخ الاسرائيلية موجهة الى مدن في الاتحاد السوفياتي، فان الولايات المتحدة ليست بحاجة الى المساعدة الاسرائيلية ضد الاتحاد السوفياتي. وفي الحقيقة انه بعد شهر من قيام رئيس الوزراء الاسرائيلي شامير بزيارة واشنطن في شهر تشرين الثاني عام ١٩٨٣ والتوصل الى اتفاق مع ادارة ريغان حول التنسيق الاسرائيلي - الاميركي والتعاون الاستراتيجي، فانه قد ارسل اشارة رسمية الى موسكو تنكر

البقية على ص١٤ ع٨

قبل عشرين عاما

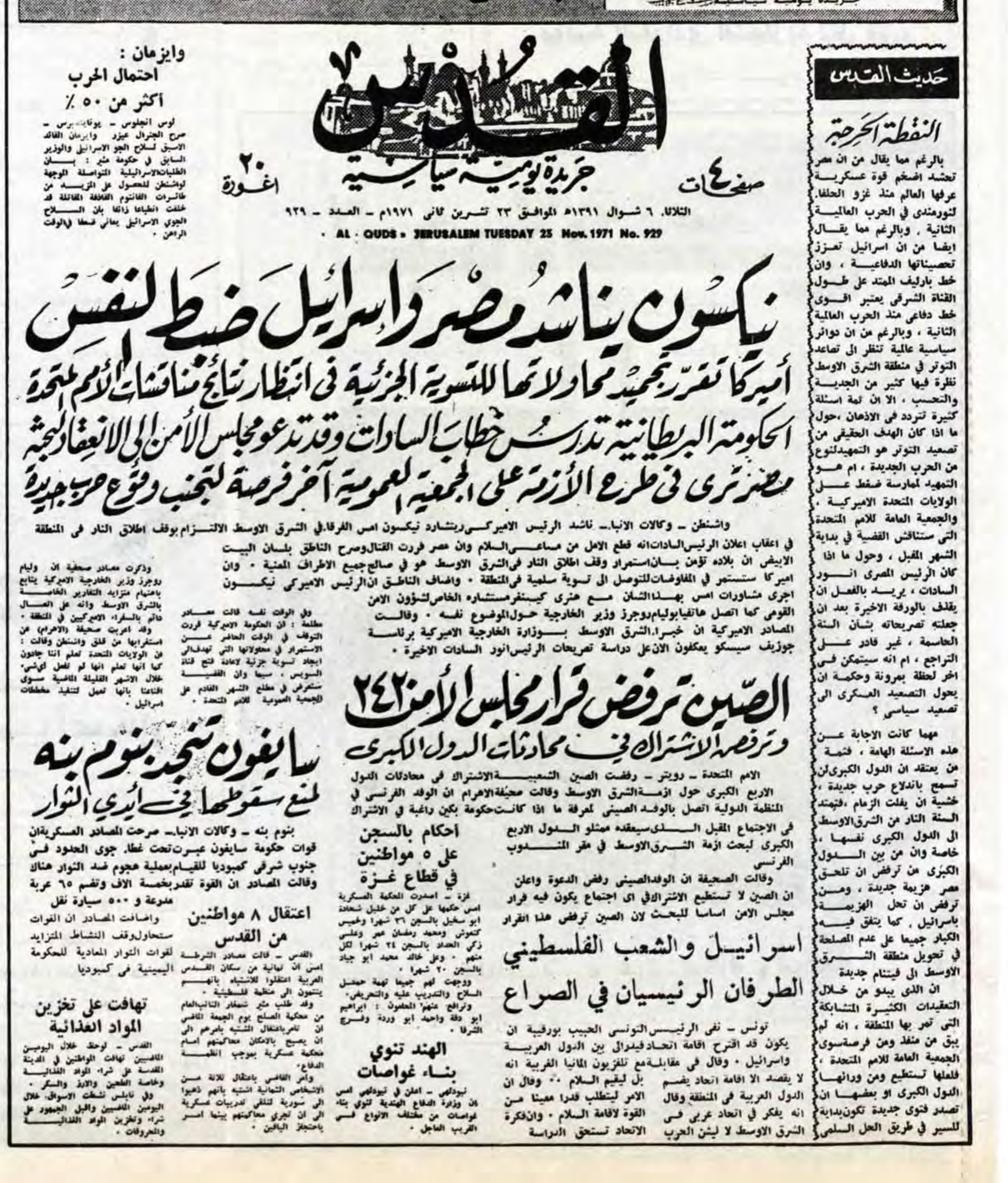

القدس
جريدة يومية سياسية
٤ صفحات
٢٠ اغورة
الثلاثاء ٦ شوال ١٣٩١هـ الموافق ٢٣ تشرين ثاني ١٩٧١م - العدد - ٩٢٩
• AL - QUDS • JERUSALEM TUESDAY 23 Nov. 1971 No. 929

نيكسون يناشد مصر واسرائيل ضبط النفس

أميركا تقرر تجميد محاولاتها للتسوية الجزئية في انتظار نتائج مناقشات الأمم المتحدة

الحكومة البريطانية تدرس خطاب السادات وقد تدعو مجلس الأمن الى الانعقاد لبحثه

مصر ترى في طرح الأزمة على الجمعية العمومية آخر فرصة لتجنب وقوع حرب جديدة

واشنطن - وكالات الانباء - ناشد الرئيس الاميركي ريتشارد نيكسون امس الفرقاء في الشرق الاوسط الالتزام بوقف اطلاق النار في المنطقة في اعقاب اعلان الرئيس السادات انه قطع الامل من مساعي السلام وان مصر قررت القتال وصرح الناطق بلسان البيت الابيض ان بلاده تؤمن بان استمرار وقف اطلاق النار في الشرق الاوسط هو في صالح جميع الاطراف المعنية . وان اميركا ستستمر في المفاوضات للتوصل الى تسوية سلمية في المنطقة . واضاف الناطق ان الرئيس الاميركي نيكسون اجرى مشاورات امس بهذا الشان مع هنري كيسنجر مستشاره الخاص لشؤون الامن القومي كما اتصل هاتفيا بوليام روجرز وزير الخارجية حول الموضوع نفسه . وقالت المصادر الاميركية ان خبراء الشرق الاوسط بوزارة الخارجية الاميركية برئاسة جوزيف سيسكو يعكفون الان على دراسة تصريحات الرئيس انور السادات الاخيرة .

وفي الوقت نفسه قالت مصادر مطلعة : ان الحكومة الاميركية قررت التوقف في الوقت الحاضر عن الاستمرار في محاولاتها التي تهدف الى ايجاد تسوية جزئية لاعادة فتح قناة السويس . سيما وان القضية ستعرض في مطلع الشهر القادم على الجمعية العمومية للامم المتحدة .

وذكرت مصادر صحفية ان وليام روجرز وزير الخارجية الاميركية يتابع باهتمام متزايد التقارير الخاصة بالشرق الاوسط وانه على اتصال دائم بالسفراء الاميركيين في المنطقة . وقد اعربت صحيفة (الاهرام) عن استغرابها من قلق واشنطن وقالت : ان الولايات المتحدة تعلم اننا جادون كما انها تعلم انها لم تفعل اي شيء خلال الاشهر القليلة الماضية سوى اقناعنا بانها تعمل لتنفيذ مخططات اسرائيل .

وايزمان : احتمال الحرب أكثر من ٥٠ ٪

لوس انجلوس - يونايتدبرس - صرح الجنرال عيزر وايزمان القائد الاسبق لسلاح الجو الاسرائيلي والوزير السابق في حكومة مئير : بان الطلبات الاسرائيلية المتواصلة الموجهة لواشنطن للحصول على المزيد من طائرات الفانتوم القاذفة قد خلقت انطباعا زائفا بان السلاح الجوي الاسرائيلي يعاني نقصا في الوقت الراهن .

الصين ترفض قرار مجلس الأمن ٢٤٢

وترفض الاشتراك في محادثات الدول الكبرى

الامم المتحدة - رويتر - رفضت الصين الشعبية الاشتراك في محادثات الدول الاربع الكبرى حول ازمة الشرق الاوسط وقالت صحيفة الاهرام ان الوفد الفرنسي في المنظمة الدولية اتصل بالوفد الصيني لمعرفة ما اذا كانت حكومة بكين راغبة في الاشتراك في الاجتماع المقبل الذي سيعقده ممثلو الدول الاربع الكبرى لبحث ازمة الشرق الاوسط في مقر المندوب الفرنسي

سايغون تنجد بنوم بنه

لمنع سقوطها في أيدي الثوار

بنوم بنه - وكالات الانباء - صرحت المصادر العسكرية ان قوات حكومة سايغون عبرت تحت غطاء جوي الحدود في جنوب شرقي كمبوديا للقيام بعملية هجوم ضد الثوار هناك

أحكام بالسجن على ٥ مواطنين في قطاع غزة

اعتقال ٨ مواطنين من القدس

تهافت على تخزين المواد الغذائية

الهند تنوي بناء غواصات

حديث القدس

النقطة الحرجة

اسرائيل والشعب الفلسطيني الطرفان الرئيسيان في الصراع

من القاموس السياسي

الفيدرالية ... والكونفيدرالية

● الفيدرالية ... شكل من اشكال الانظمة السياسية، وتعني قيام اتحاد مركزي يضم عدة دول او دويلات او امارات يكونون اتحادا فعليا بقيادة حكومة مركزية واحدة ذات شخصية دولية بحيث تلغى شخصيات الدول الداخلة في الاتحاد مع احتفاظ هذه الدول ببعض الاستقلال على الصعيد الداخلي، وفقدانها مقومات السيادة الخارجية التي تنفرد بها الحكومة المركزية الاتحادية مثل التمثيل الدبلوماسي في الخارج، عقد المعاهدات، اعلان الحرب.

● ويحكم هذا الاتحاد الفيدرالي «التعاهدي» دستور عام مشترك يتظم علاقات الدول الاعضاء في الاتحاد، وعلاقة هذه الدول بالحكومة المركزية الام، ويمكن ان يكون لكل دولة قانون محلي ينظم شؤونها الداخلية.

● ونتيجة لذلك، فان تصرف الحكومة المركزية على الصعيد الخارجي يكون ملزما جميع دول الاتحاد، وكما انه في حالة اندلاع حرب بين الدول المكونة للاتحاد تعتبر حربا اهلية لا حربا دولية.

والمثال الحي لهذا الاتحاد الفيدرالي، على سبيل المثال لا الحصر سويسرا والولايات المتحدة والبرازيل والارجنتين.

● الكونفيدرالية ... او ما يسمى ... التعاهدية، تعني اتحادا ونظاما سياسيا تحتفظ بمقتضاه الدول الاعضاء في الاتحاد، بسياستها الداخلية والخارجية من اجل تحقيق مصالح مشتركة بينهما، وهذا الاتحاد لا يلغي الشخصيات الدولية للاعضاء فيه كحق التمثيل الدبلوماسي مع دول اخرى، والدخول في علاقات دولية مع منظمات دولية او اقليمية، حيث ان هذا الاتحاد لا يخلق دولة جديدة يعترف لها بالشخصية الدولية.

● ويقوم هذا الاتحاد على اساس معاهدة دولية بين دولتين او اكثر وتتكون هيئة مشتركة تضم ممثلين لهذه الدول لبحث السياسة العامة للاتحاد، واتخاذ القرارات بشانها ولا تعتبر هذه الهيئة حكومة عليا، كما انه ليس لها نفوذ على مواطني الدول الاعضاء في الاتحاد.

● وتتميز الكونفيدرالية بانه يحق لاي عضو الانفصال عن الاتحاد والاستقلال بذاته، ويعتبر البعض ان هذا النوع من الاتحادات في حد ذاته بشكل تمهيدا لقيام اتحاد فيدرالي حقيقي فعلي، ومثال ذلك تحول سويسرا من النظام الكونفيدرالي «التعاهدي» الى اتحاد فيدرالي منذ القرن التاسع عشر، وكما هو الحال في الاقتراح المطروح حاليا بتشكيل دولة كونفيدرالية بين الاردن وفلسطين.

نظرية الدومينو

يعتبر الرئيس الامريكي الاسبق ايزنهاور اول من نادى بهذه النظرية التي تعتبر الاساس الذي اعتمدت فيه الولايات المتحدة في سياستها بشان بعض مناطق النفوذ في العالم، التي تتميز بالاهمية الاستراتيجية الامنية للمصالح القومية الامريكية.

ومؤدى هذه النظرية في الفكر السياسي الامريكي، ان سقوط دولة من الدول تحت سيطرة الشيوعية يؤدي في النهاية الى تهديد ومن ثم سقوط الدول المجاورة لها تماما، وذلك تشبيها بقطع من المكعبات الموضوعة راسيا. فاذا ما تم ازالة احداها، ادى ذلك الى سقوط باقي المكعبات تباعا وبالتالي انهيار الشكل الرأسي كاملا، وتناثر كافة قطع المكعبات.

وظهرت هذه النظرية بشكل بارز عام ١٩٥٤ خلال فترة ازمة الهند الصينية، حيث توجست الادارة الامريكية سقوط فيتنام في ايدي الكتلة الشيوعية، الذي يمكن ان يؤدي الى تحول الدول المجاورة لها مثل لاوس وكمبوديا وتايلاند والملايو والفلبين واندونسيا الى حظيرة الدول الشيوعية، مما يعني تهديد المصالح الاستراتيجية الامريكية في جنوب شرق آسيا.

اتفاقية رودس

ابرمت الاتفاقية بين الحكومة المصرية واسرائيل في الرابع والعشرين من شباط ١٩٤٩، وتم على اساسها وقف اعمال الحرب بين الطرفين التزاما بالقرار الدولي الصادر من مجلس الامن في السادس عشر من شباط ١٩٤٨، والذي نص في مضمونه على بذل الجهود لاحلال السلام في المنطقة.

وتضمنت الاتفاقية التي شارك في التوقيع عليها المستر بانشي وسيط هيئة الامم المتحدة، والجنرال رايلي مراقب الهدنة، التزام الطرفين بواجبات الحياد في المناطق الحدودية بينهما والتي تقع تحت اشراف الهيئة الدولية.

حقوق وانتهاكات

التأمين الصحي في الضفة الغربية وقطاع غزة

اعداد: الباحث الميداني لمركز «بتسيلم» الصحفي باسم عيد

■ كلنا وخاصة العاملين والعاملات منا يعرف تمام المعرفة ما هو التامين الصحي؟

ولكن وخلال الانتفاضة انخفضت بل انعدمت على مايبدو الخدمات الطبية التي تقدم للمامنين صحيا وعائلاتهم.

فقبل الانتفاضة كان سكان الضفة والقطاع يتمتعون بخدمات طبية داخل مستشفيات اسرائيل ولكن خلال الانتفاضة حرموا من هذا الحق بسبب العجز المالي لدى جهاز الادارة المدنية كما تدعي الادارة. فاصبح الحصول على تحويله من بيت ايل الى مستشفى اسرائيل شيء شبه مستحيل.

قبل حوالي شهر تقدم مركز «بتسيلم» مركز المعلومات الاسرائيلي في الاراضي المحتلة بطلب الى منسق شؤون المناطق في وزارة الدفاع الاسرائيلية اللواء داني روتشيلد، للاستفسار عن بعض الامور المتعلقة بموضوع التامين الصحي في المناطق.

● وكانت الاسئلة على النحو التالي:

١- اي الخدمات يقدمها التامين الصحي وباي شروط تقدم؟

أ- مبلغ الدفع او الاشتراك؟

ب - شروط الدفع؟

ج - من هو الذي يشمله التامين الصحي؟

د - منذ دفع القسط الاول من الاشتراك متى يسمح بتلقي الخدمات؟

هـ - في حالة ان المامن دفع بنفسه اجرة العلاج في المستشفى، كم من الوقت تستطيع الادارة المدنية اعاقة ارجاع المبلغ؟

٢- هل التامين يغطي ايضا خدمات لم توجد في المناطق بل توجد في اسرائيل، مثل العلاج السرطاني؟

٣- هل التامين يغطي علاج طبي في اسرائيل قد لا يكون اطباء في المناطق متخصصين به مثل عملية قلب لطفل؟

٤- هل الحقوق الطبية للاطفال والاولاد حتى الثالثة متساوية في المناطق كما في اسرائيل؟

٥- هل الشخص الغير مؤمن، والذي جيىء به الى مستشفى اسرائيلي من غير ارادته (اذا احضره الجنود مثلا بعد جرحه) ملزم بدفع اجرة العلاج؟

● وحصل مركز «بتسيلم» على الرد التالي:

*** اجابة السؤال الاول:** المامن بتامين صحي ساري المفعول من سكان الضفة والقطاع من حقه الحصول والتمتع بكل الخدمات التي تعطى في اطار الصحة الحكومية في المناطق، ابتداء من العلاج الاولي وحتى العلاج في المستشفيات واضافة لهذا فالمامن والذي لا يوجد لمشكلته حل في اطار الصحة في المناطق يحول لاستمرار المعالجة الى المستشفيات في اسرائيل.

*** مبلغ الدفع:** ان التامين يعطى للمامن ولافراد عائلته حتى سن ١٨ عام.

عامل الحكومة ٦٠ شيكل اشتراك شهريا.

عامل عن طريق مكتب العمل ٧١ شيكل اشتراك شهريا.

عامل مستقل ٨٤ شيكل اشتراك شهريا.

ان العلاج في العيادات يقدم فورا بعد الاشتراك ودفع القسط الاول ولكن العلاج في المستشفيات يتم بعد ١٢٠ يوما من تاريخ دفع القسط الاول وبالنسبة لمرضى السرطان والكلى فان العلاج يقدم لهم فورا بعد دفع القسط الاول.

اما بالنسبة للسؤال كم من الوقت تستطيع الادارة المدنية اعاقة ارجاع النقود للمامن الذي دفع من ماله الخاص.

عندما يتلقى مامن العلاج في مستشفى في المناطق ويدفع من ماله الخاص فان هذه النقود ترجع اليه وترد فورا.

ولكن اذا المامن قام بتلقي العلاج في مستشفى باسرائيل على عاتقه دون تحويله، فان المامن بهذه الطريقة قد تخطى النظام المعمول به وبهذا فالمامن ملزم بتغطية نفقات المستشفى من ماله الخاص.

*** اجابة السؤال الثاني:** ان التامين الصحي يغطي ايضا الخدمات التي لا تقدم في مستشفيات المناطق والتي تقدم في اسرائيل مثل المرض السرطاني الذي سالتم عنه.

*** اجابة السؤال الثالث:** ان التامين الصحي يغطي بالتاكيد العلاج في اسرائيل وفي المجالات التى لا تخصص لاطباء المناطق بها. ولكن التحويل الى مستشفى في اسرائيل يمر عبر انظمة معينة تفحص خلالها الامكانيات في المناطق فيحول للعلاج في اسرائيل.

وبالنسبة للسؤال عن عملية قلب للاطفال فان هذه الحالات كلها تحول الى مستشفيات اسرائيل.

*** اجابة السؤال الرابع:** ان العلاج للاعمار من ٠ - ٣ سنوات يعطى في هذه الايام مجانا حتى ان هذه الاعمار معفاة من دفع رسوم الدواء.

*** اما بالنسبة للسؤال الخامس:** شخص ليس مؤمن واحضر الى مستشفى في اسرائيل على ايدي الجنود فهو معفى من دفع رسوم العلاج، واذ حوّل مريض من مستشفى في المناطق الى مستشفى في اسرائيل وتم ملائمة التحويل مع السلطات المحلية فهو ايضا معفى من دفع رسوم العلاج.

هذه هي النتائج التي رد بها منسق شؤون الاعمال في المناطق. واليك عزيزي القارىء هذه المشكلة التي عرضت على مركز «بتسيلم».

■ رائف وليد سقف الحيط من سكان مدينة نابلس، رزق بمولودة انثى اسماها اسماء، وبعد ان بلغت من العمر خمسة اشهر تبين ان الطفلة مريضة بمرض عضال تمثل في ورم خبيث تحت فكها الايمن ولم يكن بمقدور اي من مستشفيات الضفة اوحتى المقاصد الخيرية بالقدس تقديم اي علاج لها، فقرر والدها بتحويلها الى مستشفى هداسا لانقاذ حياة طفلته.

وقام الوالد بعمل تامين صحي على اسم الطفلة عن مكتب الشؤون والرفاه الاجتماعي في مدينة نابلس.

وهذا النوع من التامين، يعطى مجانا للعائلات الفقيرة والمعقول في هذا النوع من التامين ان يصبح ساري المفعول لتلقي الخدمات حتى في المستشفيات من يوم عمله فورا.

فاخذ رائف التامين الصحي وادخل طفلته المستشفى، ولكن وبعد مرور خمسة ايام فارقت الطفلة الحياة متاثرة بالمرض العضال، وعندها احتجز مستشفى هداسا جثة الطفلة حتى ان يدفع مبلغ ٢٩٥ر٨ شيكل، فذهب الاب الى ضابط الصحة في بيت ايل فطلب كتاب تحويل الى مستشفى هداسا الا ان الضابط رفض بقوله، ان التامين لا يعتبر ساري المفعول بالمستشفيات الا بعد مرور ١٢٠ يوما من بدء تاريخه، وهذا غير صحيح فالقانون صريح وهذا النوع من التامين يعطي للحالات الخاصة وهو ساري المفعول حتى في المستشفيات منذ عمله فورا.

وبعد ان شرح رائف لضابط الصحة حول وضعه الاجتماعي والمادي طلب ضابط الصحة ان يقدم رائف استرحام الى رئيس الادارة المدنية في الضفة الغربية البريغادير جابي زوهر. في هذه اللحظات استدان رائف المبلغ المطلوب ودفعه للمستشفى واخرج جثة الطفلة اسماء وقبرت.

وبعدها كتب رائف كتاب استرحام الى رئيس الادارة المدنية قال فيه:

حضرة السيد رئيس الادارة المدنية البريغادير جابي زوهر المحترم.

الموضوع: استرحام مقدم من رائف وليد سقف الحيط والمقيم في المساكن الشعبية في مدينة نابلس.

ارفع لحضرتكم كتابي هذا راجيا منكم مساعدتي لوضعي الاجتماعي السيء جدا، وخصوصا بعد ان مرضت ابنتي الوحيدة والبالغة من العمر خمسة اشهر فقط بمرض عضال تمثل في ورم خبيث تحت فكها الايمن ولم يكن بمقدور مستشفيات الضفة الغربية او مستشفى المقاصد الخيرية بالقدس تقديم اي علاج لها حسب التقارير المرفقة، حيث وجدت نفسي مضطرا الى تحويلها لمستشفى هداسا عين كارم استنادا الى تقارير مستشفى المقاصد الخيرية بالقدس.

وبناء على تقارير مكتب الشؤون الاجتماعية بعد ان كان من الواضح لديهم بانني عاجز تماما عن تقديم المساعدة لابنتي المريضة نظرا لوضعي الاجتماعي السيء جدا كما ذكرت وعندما وجدت ان هناك بعض الامل في مستشفى هداسا لم اتردد في ادخالها فيه حيث تقرر هناك اجراء عملية جراحية وقد كنت امل ان احصل على كتاب تعهد منكم خلال فترة علاجها، ولكن شاءت ارادة الله عز وجل ووافتها المنية اثناء العملية الجراحية وقبل ان احصل على كتاب التعهد المطلوب، ووجدت نفسي مضطرا الى الحصول على المال اللازم لتغطية نفقات المستشفى وذلك بالاقتراض من ايدي الغير مقابل رهن البيت الذي اعيش فيه انا وزوجتي ووالديَّ.

واني اذا اتوجه الى سيادتكم لاشكركم على المساعدة سلفا راجيا ان تمدوا لي يد العون وبعد ان استنفذت جميع الوسائل حيث انني قد اجد نفسي ليس فقط بلا ابنة بل وبلا ماوى فقد بلغت تكاليف العلاج ٢٩٥ر٨ شيكل.

وتفضلوا بقبول فائق الاحترام

هذا هو كتاب الاسترحام الذي وجهه رائف الى قيادة بيت ايل، ولكن عندما قراه ضابط الصحة قال رائف ان هذا الكتاب لا يصلح ان يكون كتاب استرحام وعليك كتابة رسالة اخرى.

فكتب رائف رسالة مماثلة وقدمها بتاريخ ١٩٩١/٥/٢٠ ولكن وحتى الآن لم يتلقى اي رد من ضابط الصحة او الادارة المدنية او رئيسها.

هجوم شامير على المؤتمر

■ مهما استعصى الخلاف على المسائل الاجرائية المتعلقة بتحديد مكان المفاوضات الثنائية بين اطراف الصراع في الشرق الاوسط وجدول اعمالها، فان الراعي الاميركي قادر على ايجاد الحل او فرضه. تماما مثلما فعل عندما دفع الجميع الى مؤتمر مدريد. وهو قادر على نزع الالغام التي يزرعها اسحق شامير قبل الوصول الى الاستحقاق الاساس، اي البحث في الاجراءات الخاصة بانهاء الاحتلال واعطاء الفلسطينيين حقوقهم السياسية المشروعة.

ولان الاطراف العربية كلها سلمت بوجوب تجاوز كل المسائل الاجرائية الثانوية املا بالوصول الى البحث في لب الصراع وسبل تسويته، ليس عندها ما تزرعه من الغام. بل لا مبالغة في القول انه لن تكون لديها الغام او حتى ادوات ضغط لاستخدامها في التوصل الى اهدافها من المؤتمر عندما يحين وقت «الاخذ» من اسرائيل. لن يكون امامها سوى التسليم - وهذا امر لا يمكنها ان تقدم عليه - او الخروج من المؤتمر، اذا ظل الراعي الاميركي على موقفه المعلن، اي عدم التدخل في فرض اي حل او تسوية.

لكن الادارة الاميركية التي تعرف هذه الحقيقة، تدرك سلفا انه سيكون عليها التخلي عن وعدها بعدم التدخل في رسم الحلول او فرضها.. على الطرف الاسرائيلي قبل غيره. اما اذا لم تتدخل، فانها تكون سلمت الى شامير امر ان يبقي الوضع في الشرق الاوسط على حاله يتارجح بين اللاسلم واللاحرب. او في اسوا الاحوال تكون تركت له حرية التفرد في صنع النظام الاقليمي الجديد، عبر الاستفراد بطرف عربي او اكثر اثناء المفاوضات المقبلة، اذا لم يتوقف المؤتمر او تعلق اعماله.

ان ما جرى اثناء حرب الخليج وبعدها اثناء الجولات المكوكية للوزير بيكر على الشرق الاوسط، منع اسرائيل من التدخل في الحرب ضد العراق الى هزيمتها في معركة الضمانات، يثبت بلا جدال ان ادارة الرئيس بوش عازمة هي، وليس احد غيرها، على صنع النظام الاقليمي الجديد، من اجل تعزيز مكانة الولايات المتحدة في هذه المنطقة العربية استراتيجيا واقتصاديا وسياسيا، مستثمرة ما حققت اثر تراجع الاتحاد السوفياتي وهزيمة العراق. ولا يمكن ان تسمح لشامير بان يستاثر بدور اللاعب الكبير الاول في المنطقة، وان كان اللاعب المتقدم بين انداده العرب. والا تكون سلمت بأن اسرائيل ليست مجرد قوة اقليمية كبرى، بل قوة دولية كبرى. فهل يعقل ان تسلم بهذا الامر وهي تعلن كل يوم ان اميركا وحدها تقود العالم الى النظام الجديد؟

ان الادارة الاميركية تعرف ان اسرائيل لم تعد قادرة على الابتزاز، كما كانت تفعل ايام الحرب الباردة، ايام كان للاتحاد السوفياتي حلفاؤه في الصف العربي. وهي ابلغت شامير في قضية ضمانات القروض ان الرئيس بوش هو الذي يصنع السياسة الاميركية ولا احد غيره.

هذا يعني ببساطة ان الراعي الاميركي للمؤتمر سيتحول عند بدء المفاوضات مفاوضا اساسيا وثريا فاعلا متقدما على الجميع. بل سيكون المفاوض الند لشامير ووفده. وقد يكون على هذا الراعي ان يثبت اليوم، كما اثبت في قضية ضمانات القروض، انه قادر على احباط محاولات اسرائيل عرقلة المؤتمر وابتزاز الداعين اليه وربما نسفه، قادر على وقف هجومها على جنوب لبنان، والذي لا تفسير له سوى انه هجوم مكشوف على المؤتمر قبل بدء المفاوضات من اجل الضغط على كل المفاوضين والمشاركين والمراقبين فيه وارهابهم.

جورج سمعان

مكتب ألفا تايب
القدس - واد الجوز - تلفون ٨٩٤٧١٦
مطلوب سكرتيرة
يعلن عن حاجته الى : -
سكرتيرة
- قديرة تجيد الطباعة وبكفاءة عالية وباللغتين العربية والعبرية.
- خبرة لا تقل عن ثلاث سنوات.
- يفضل ان تكون اللغة العبرية كتابة ومحادثة.

انتباه ... انتباه ...
تم بعون الله افتتاح
مؤسسة السلوادي التجارية
لكل شيء
رام الله - الشارع الرئيسي - مقابل المحكمة الشرعية
كافة انواع ....
الالبسة الجاهزة ... احذية ... ادوات منزلية ...
اجهزة وادوات كهربائية ... هدايا ... العاب ... تحف ...
مواد تجميل ... مواد وادوات تنظيف ... ساعات ... نثريات ...
كل ما هو جديد ... بأجود الاصناف واقل الاسعار
بالجملة والمفرق
هدية رمزية لكل زائر ومشتري
الجدية في التعامل ... لدى
مؤسسة السلوادي التجارية لكل شيء
فتح الله السلوادي

فرصة ذهبية
لاصحاب الوزن الثقيل ...
انتهزوا الفرصة الان ...
مواد غذائية لتخفيف الوزن على شكل حبوب وكبسولات
● دون ان تشعر بالجوع
● دون اي تأثيرات سلبية على الجسم
● دون ممارسة اي تمارين رياضية.
● دون الامتناع عن اي نوع تحبه من الطعام
● الشعور بنشاط وارتياح دائمين.
● تفقد من وزنك بين ٥ الى ١٥ كيلوغرام بالشهر.
للاستفسار : يرجى مراجعة
محيي الدين عزالدين الهشلمون
☎ ٩٦٣٣٨١-٠٢
الخليل/ باب الزاوية - اول شارع وادي التفاح الجديد - مقابل اتحاد الجمعيات الخيرية
الموزع المعتمد في البيرة - صيدلية البيرة الجديدة
ساحة مسجد جمال عبدالناصر - هاتف ٩٥٣٣٦٣-٠٢

بشرى سارة الى المواطنين الكرام
SAT Samir Amees Taxi تاكسي سمير اميس
تم بعون الله افتتاح
مكتب
تاكسي سميراميس
▪ حيث الخدمة المتواصلة على مدار ٢٤ ساعة
▪ سفريات لكافة أنحاء البلاد
• سائقون مهرة • خدمة فورية • سيارات حديثة
• مواعيد دقيقة • سفريات الى الجسور
تتعاملنا التجربة اكبر برهان
مطلوب سائقين
الدوام : ليلا ونهارا
نرحب بكم دائما ... اهلا وسهلا
شارع القدس/رام الله - تلفون ٨٣١١١١ / ٨٣١١١٢
Yamama Graphic

التصميم الفعال والمظهر الانيق .. يدوم عاما بعد عام
معرض
الجولاني
للمفروشات
اكبر معرض والرائد الاول في القدس والضفة الغربية
يدعوكم لمشاهدة احدث موديلات ١٩٩٢

غرف نوم • صالونات • غرف سفرة • بوفيهات
صناعة محلية ومستوردة حيث الاناقة والمتانة والجمال معًا
مهمة المعرض: تقديم الارشاد ومساعدتكم على اختيار الافضل
نرحب بزيارتكم للمشاهدة .. فأهلا وسهلا
القدس، شعفاط، طريق رام الله، هاتف ٨١٤٣٦١

بريد العرب
اتصالات هاتفية و خدمات بريدية
لجميع الدول العربية
فرصة لا تعوض
تشرين ثاني شهر السلام
بهذه المناسبة
شركة بريد العرب تقدم
٥٠٠ خط اتصال مباشر
مع جميع الدول العربية مجانًا
احجز لك خط...ادفع فقط ثمن المكالمات
خدمة على مدار ٢٤ ساعة بدون اي وسيط
لمزيد من المعلومات اتصلوا : الضفة الغربية ٧٤١٤٢٧ - ٠٢
قطاع غزة ٨٦٨٥٢٨ - ٠٥١
بريد العرب - بريدنا

اعلنت عفاف شعيب السينما تجارة رخيصة!

بالرغم من انه لم يمض وقت طويل على تمثيل النجمة الممثلة عفاف شعيب لدورها في الفيلم السينمائي «ضد الحكومة» من اخراج عاطف الطيب والذي شاركها بطولته النجم الاسمر احمد زكي، والنجمة الفنانة لبلبة، بالرغم من هذا فان عفاف اطلقت تصريحات ساخنة ابدت فيها رغبتها في مقاطعة الشاشة الكبيرة واهلها، وقالت انها الاولى في التلفزيون فلماذا تكون في السينما...

وايضا وضعت عفاف شعيب النقاط على الحروف بالنسبة للتحفظ الذي ابدته على دورها في الجزء الثالث من مسلسل «رافت الهجان» وقالت الحقيقة عن الازمة التي رافقت رفضها وقبولها تمثيل هذا الدور!

وكمان، ردت على الاشاعات التي ترددت ان طلاقها قد تم من زوجها رجل الاعمال المصري المقيم في كندا.

واسالها اولا:

● ما هي حكايتك مع مسلسل «رأفت الهجان»؟

واجابت عفاف شعيب:

□ - نعم.. انتهيت من تمثيل دوري، او «دور» شريفة اخت رافت الهجان وقد حاول المخرج: يحيى العلمي باقصى جهده لكي ينتهي المسلسل بصورته اللائقة، ولكن للاسف بدا وكأن عين الحسود قد اصابت هذا المسلسل، فقد تعثر جدا، ودخل الموضوع في دهاليز العناد والغيرة، وانا قبل ان يحدث ذلك كنت قد رفضت ان اقدم دوري في الجزء الثالث. ولكن كانت هناك ضغوط رهيبة من كل اتجاه، ومن جهات عليا، لكي اتابع تمثيل الدور، ومثلته ارضاء للمسؤولين في التلفزيون، وللمخرج يحيى العلمي وان كنت ظللت غاضبة من الاستاذ صالح مرسي والذي كان قد وعدني بان يكون دوري في الجزء الثالث افضل من الجزء الاول والثاني ولكن للاسف هذا لم يحدث، اضافة الى ان الرقابة حذفت في اخر حلقة من المسلسل مشهدا طويلا اثناء حضوري لجنازة اخي رافت بحجة ان الجمهور لا يحتاج الى مزيد من الهم والغم!

قلت لها:

● ليس الان، نقصد في هذه الفترة فقط بل وبشكل عام، بدا عليك وكانك حصرت نشاطك في التلفزيون، لماذا لم تحاولي الانتشار سينمائيا؟

فقالت:

□ - لاني وفي هذه المرحلة بالذات وما قبلها ايضا، رفضت السينما تماما واعلن على رؤوس الاشهاد انني لا اريدها، وانا اقول ذلك بهذه الصراحة المطلقة، لاول مرة، ان السينما اصبحت تجارة، وتجارة رخيصة جدا، وانا ارفض هذه التجارة، وارفض الشللية، ولقد وجدت ان اهل السينما في حرب شنعاء مع بعضهم ومع غيرهم يدوسون اي شيء وكل شيء، يتطاحنون يتضاربون تحت الحزام، الكل يحارب الكل، لقد وجدت ان السينما شيء بشع، وانها عبارة عن حرب لا ينتصر احد فيها، الكل مهزوم اخلاقيا وانسانيا وادبيا، لقد كرهت السينما، ولو جاءني دور فيها فلن امثله لان علاقتي بالسينما لم تعد علاقة دور، بل انا لا اريد ان اذهب برجلي الى عالم التدني والاسفاف، وربما كان فيلم «ضد الحكومة» الذي مثلته اخيرا مع النجم احمد زكي، ومن اخراج عاطف الطيب هو الاستثناء الوحيد من هذه القاعدة...

قلت:

● ولكن كان من الممكن بدلا من ان تتخذي هذا الموقف ان تتخذي موقفا اخر، ان تنتجي، فذلك يوفر لك الجو الملائم، والافلام التي تتفق مع وجهة نظرك ايضا؟

قالت:

□ - لقد حدث وفكرت في هذا الموضوع ثم تراجعت لانني ادركت ان ذلك سيعطي فرصة لاصحاب النفوس المريضة لكي يقولوا: عفاف لم تعد مطلوبة في السينما، ولذلك تنتج افلاما بنفسها. والقيت بالفكرة وحين عادت تلح علي مرة اخرى وجدت ان السينما كلها على بعضها لم تعد تستهويني، ثم اين هي السينما؟ لقد انتقلت السينما الجيدة الى رحمة الله، ولم تعد هناك افلام عليها القيمة، والحرب بين النجمات والنجوم اصبحت تصل احيانا الى ارسال فتوات من البعض الى البعض الاخر.

قلت:

● ومع ذلك هذا لا يمنع من ان نسألك: ما هي الافلام التي مثلتها وتعتزين بها؟

فاجابت:

□ - هي ثلاثة، فيلم «خدعتني امراة» فيلم «كيدهن عظيم» وفيلم «عنبر الموت».

قلت:

● هناك امران يشغلان البال بالنسبة لك، نريد لهما تفسيرا؟

سالتني:

□ - الاول!

قلت:

● الاول: هو ما اشيع عن انك في طريقك الى الاعتزال مثلما فعلت من قبل زميلتاك هالة فؤاد وهناء ثروت؟

فاجابت:

□ - ترددت اخبار اتجاهي الى الاعتزال بعدما التقيت انا وزميلتي النجمتين نورا وشهيرة مع الشيخ حسن رشدي، لكي نستوضحه بعض الامور الدينية الخاصة بنا، ثم شوهدنا انا والزميلتين في ندوة نرتدي الايشاربات، وعلى الفور قرات حديثا «مفبركا» في احدى الصحف يشير الى انني قررت اعتزال التمثيل، وانا لم اروجه هذا الذي كتب الحديث، وكانت النتيجة ان انهالت علي الاسئلة حول ما اذا كنت ساعتزل فعلا ويسالون عن ذلك ايضا نورا وشهيرة! وتسكت عفاف ثم تتذكر وتتابع:

اما الامر الثاني؟

● شائعة تناقلها الناس عن سوء تفاهم بينك وبين زوجك؟ ما مدى صحتها؟

فاجابت:

□ - لا صحة لها على الاطلاق، فانا سعيدة جدا في حياتي الزوجية وزوجي يرفض الفن، بل ويرفض ان يظهر في صورة تجمعنا معا في المجلات، وسفره الدائم يجعله في حالة ضيق، وامله ان يستقر مع ذلك فان وجوده في كندا من اجل اعماله لم يعد طويلا وهو الان يقيم في القاهرة اكثر، واحب ان اؤكد بان الحياة بيننا هادئة وسعيدة.

رغدة على مسرح الاوبرا شاعرة وليست ممثلة

منذ عشر سنوات بالتمام والكمال والنجمة الحسناء رغدة تستمتع بالشهرة التي وصلت اليها بعدما تالقت كممثلة في العديد من الافلام والمسلسلات وفي مسرحية «سالومي» التي بلغت فيها ذروة الابداع في الاداء، فضلا عن سعادتها بفوزها بجائزة التمثيل الاولى في اول مهرجان للافلام الروائية المصرية نظمته وزارة الثقافة!

ولكن، وبالرغم من استمتاع رغدة بالشهرة التي بلغتها، ولم تتوقع يوما ان تكون بهذا الحجم، فانها تحن دائما الى عالم الادب الذي عاشت فيه منذ سن المراهقة، ولا تنسى في اي لحظة ان موهبتها كشاعرة لا تقل عن موهبتها كممثلة.

وفي الاجازة الطويلة، والتي استمرت ما يقارب السنة، واخذتها رغدة في فترة الحمل والولادة، ثم رعاية ابنتها الثانية تميمة، فانها انجزت كتابة واعداد ديوان شعرها الثاني الذي تامل ان تنشره في وقت قريب بعد ان تنظم امسية شعرية في دار الاوبرا المصرية تلقي فيها بعضا من قصائده كما ستدعو الى مشاركتها في هذه الامسية عددا من الشعراء غير المتفرغين، والذين يشغلون مناصب هامة في الحياة العامة، سواء في مصر او سوريا..

وهكذا ستظهر رغدة على مسرح الاوبرا، ولكن كشاعرة وليس ممثلة!

هذه الطفلة.. لماذا اطلقوا عليها ٩ رصاصات؟؟

الدعوة

انطلقنا صبيحة يوم ١٩٩١/٦/١٤ الى جرش تلبية لدعوة احد الاصدقاء وكان صوت «رشا» يشدو باعذب الاغاني التي اخذت ترددها مع اخويها الصغيرين، وسط جو من المرح والسعادة يخيم علينا نقطع المسافات ولا نرى سوى تلك الاشجار الخضراء التي تزيد رؤيتنا للحياة خضرة وتفاؤلا حتى وصلنا جرش هذه المدينة الهادئة التي لم نسمع بها سوى اصوات الطبل والزمر وكانها اصوات عرس في احدى احياء المدينة، ما ان وصلنا منزل الصديق حتى وجدنا العرس في المنزل المجاور زاد هذا من بهجة الاطفال جاءت وبينما نحن جالسون ابنة زميلي لتطلب الاذن في الذهاب مع رشا الى المتجر المجاور لمنزلهم وذلك لشراء بعض الحاجيات من هناك، شعرت ان زوجتي لم ترغب في ذلك كثيرا، لكني وافقت على خروجهن شريطة ان لا يتاخرن، معللا ذلك بان الاطفال بحاجة الى الخروج وتغيير الجو الذي يعيشونه، وسط احاديث عائلية لا تمت الى عالمهم بصلة.

العيارات النارية

وفيما كنا جالسين في المنزل سمعنا صوت «عيارات نارية» متلاحقة تخرج من ذاك المنزل الذي اقيمت به افراح العرس واعقب الصوت هرج واصوات وصراخ.

ليقف زميلي ويقول ويلي كان احدهم اصيب.

نظرت زوجتي لي وهي تضع يدها على قلبها وقالت: محمد .. «رشا» ارجوك اذهب واحضرها، لا اريد ان تخرج من هنا.

وما ان خرجت حتى سمعت احدهم يقول: اين اهلها يجب ان تخبروهم هيا بسرعة، فسارعت لسؤاله عما حدث فقال لقد اصيبت طفلة وهي بحالة خطيرة، فسارعت الى تشغيل سيارتي لانقل المصابة الى المستشفى في عمان بينما خرجت زوجتي لتشد من ازر والدة الطفلة.

لكن الاخبار لم تقف الى هذا الحد بل اخذت تختلف من حين الى اخر، وفي كل مرة ياتينا خبر جديد عما حدث، ولم نكن نرى سوى رؤوس تتحرك، واناس عديدة تاتي وتروح، الى ان وقف احدهم وقال هناك ثلاثة اطفال اصيبوا وقد نقلوا الى المستشفى بالسرعة الممكنة لان حالتهم خطيرة، وعدد الاسماء لتكون هناك الصاعقة. حيث كان اسم «رشا» من بين الاسماء التي عددها عندها توجه جميع من كان الى المستشفى لمتابعة الحادثة هناك، والاطمئنان على حالة الاطفال المصابين.

اما انا وزوجتي فلست ادري كيف وصلنا الى المستشفى، كنت اسير في الطرقات وصورة «رشا» تلازمني، وكان عقلي يرفض تصديق ما حدث رفضا باتا اما زوجتي فلم تجف دمعتها طوال الطريق بينما كان صديقي وزوجته يعملان على تهدئتنا، وتهوين الامور لكن ما الفائدة؟ ونحن لا نعلم ان كانت طفلتنا على قيد الحياة ام لا لا سيما وان الاخبار كانت تقول بان حالة الاطفال خطيرة كانت المسافة من المنزل الى المستشفى تلك الليلة كالمسافة بين القطب الشمالي والقطب الجنوبي. الى ان وصلنا الى المستشفى ودخلناه. لنجد معظم اهالي جرش هناك ينتظرون نتيجة الفحص الطبي للاطفال ولنرى نتيجة الجريمة التي ارتكبها ذلك المجرم في حقهم وحق ابائهم.

نتيجة الجريمة

ما هي الا لحظات حتى خرج احد الاطباء من وسط الجمع الغفير من الناس المتجمهرين حول الغرفة ليسال عن اولياء امور المصابات والتعرف عليهن. عندها دارت الدنيا بي ولفت واحسست ان الارض تميد بي اذ انني سارى «رشا» بعد لحظات واخذت مخيلتي ترسم صورا عديدة للصورة التي سارى بها «رشا» وما ان دخلت الى الغرفة ونظرت الى الفتيات قلت: «رشا» ليست بينهن نعم «رشا» ليست موجودة هنا فكل ما شاهدته ثلاث فتيات لا تتبين من معالم وجوههن الا تلك الدماء التي تنزف من كل ناحية من اجسادهن. تعرف اولياء امور الفتاتان على ابنتيهما وبقيت تلك الطفلة الملقاة على السرير تلك الحمامة الصغيرة التي اصابتها رصاصة صياد مجرم نظرت لها جيدا وامعنت النظر بها لاكتشف بانها «رشا» ابنتي طفلتي المسكينة. لكن هذه الصورة التي رايتها بها لم تخطر على بالي مطلقا لم اتخيل للحظة ان ارى ابنتي بهذه الصورة البشعة التي رايتها بها. اقسم لك ان المفاجاة صعقتني تصوري ابا لا يعرف ابنته. نعم لم اعرفها بالصورة التي كانت بها او كانني كنت لا اريد تصديق ان هذه هي ابنتي ارفض ان اقنع نفسي بذلك واكذب الحقيقة التي اراها ماثلة امام عيني كانت الدماء تنزف من راسها، عنقها، صدرها، ويدها اما عينها فقد كانت تتدلى على خدها الايمن خارجة من موقعها بالله عليكم ماذا يفعل اي اب في مكاني ويرى ابنته بهذه الصورة؟؟ هل اخرج جريا الى ذلك المجرم لاقطع اجزاء جسده اربا اربا؟!! ام احمل ابنتي واركض بها الى اصحاب العقول والقلوب الكبيرة ليروا ماذا تفعل تلك الرصاصات التي تطلق لاسعاد اناس معينين وتقتل الاف القلوب النابضة بالحب والعطاء؟

قطع صوت الطبيب تلك اللحظات التي سرحت بها في منظر ابنتي ليقول لي: يجب اخذها فورا الى مستشفيات عمان لخطورة الاصابة وهذا ما كان.

فقد سارعت باخذها الى عمان راجيا من الله ان يحفظها لنا وينقذها من الموت.

في المستشفى بعمان، اتخذت الاجراءات الفورية وتم استدعاء احد اطباء العيون من منزله على عجل لانقاذ العين التي قد تفقدها وتشوه وجهها الى الابد. وتقرر اجراء عملية جراحية لاعادة العين الى مكانها، الا ان اطباء التخدير والاعصاب نصحوا بعدم اجراء العملية قبل التاكد من عدم اصابة النخاع الشوكي. وهذا يتطلب حقن الطفلة بمادة معينة لم تكن متوفرة في المستشفى المذكور، وكانت الساعة انذاك تقترب من الثانية صباحا ولم يكن معي سوى ٥٠ دينارا والوقت يمر والساعات لا ترحم فهي تسير بسرعة قصوى، وحالة ابنتي تزداد سوءا، والعملية يجب ان تجرى والا ضاعت العين الى الابد.

صدق من قال بان الاطفال ملائكة والله يحرسهم برحمته وعينه التي لاتنام. ففي نفس الوقت جاء خال «رشا» الذي سارع لاحضار المادة وما ان عاد بها حتى بدأت عملية التصوير.

واخذت لحظات الانتظار تطول وانا انتظر ولا اسمع سوى صوت زوجتي وهي تبكي وتلك النساء اللواتي يواسينها فنظرت لهن صارخا: كفى بالله عليكن وكاني فقدت ابنتي «رشا» بخير وسيتبين الان كل شيء.

خرجت «رشا» من غرفة العمليات الساعة التاسعة والربع صباحا. بقي الاطباء متحفظين حول مدى خطورة الاصابة حتى دخلت الى الطبيب وطلبت منه ان يخبرني بحقيقة الحال التي تمر بها ابنتي.

كانت نتيجة التصوير الشعاعي وجود ٩ رصاصات مستقرة داخل المخ وراء الجمجمة، احدها اصاب عصب الحركة مما قد يؤدي الى احتمال كبير لاصابة بالصرع، وشلل اليد والرجل اليسرى، ووجود طلقتين في العين اصابت العصب البصري، واربع طلقات استقرت على الجدار الثالث لقنوات النخاع الشوكي، واخرى استقرت في الرئة وفي اللثة، وغيرها ممن توزعت في انحاء جسدها الصغير.

كل هذا وانا لا افكر الا بابنتي وقد نسيت الجاني وكيفية الانتقام منه. وفيما نحن في عمان بدات الانباء تصل من جرش عن الفاعل، الذي كان ابنا لاحد المحامين المقيمين والعاملين في جرش، وقد تم القاء القبض عليه مما جعل نار الانتقام تهدا قليلا.

رحلة العلاج

بعد اسبوع حضرت جاهة عشائرية الى ديوان عشيرة «رشا» بزعامة عائلة مرموقة من عائلات جرش، وكالعادة منحت الجاهة عطوة اعتراف لمدة شهرين وتعهدت الجاهة الكريمة بكل تكاليف العلاج.

كما اخذت الاذن باخراج الجاني بكفالة وكان ذلك ليلة عيد الاضحى مساء يوم ٩١/٦/٢١.

بعد مضي اسبوع على يوم الجاهة تم اخراج «رشا» من المستشفى لعدم وجود جدوى من بقائها فيه. بعد ان قرر طبيب العيون انها بحاجة لعملية لا يمكن اجراؤها بنفس المستشفى. كما ان اطباء الاعصاب قالوا بانه لا مجال لشفاء يدها ورجلها في امد قصير.

بهذا تكون «رشا» خرجت من المستشفى وهي فاقدة احدى عينيها وشبه مشلولة في يدها ورجلها لتعيش حياتها بعد ذلك وهي تحمل هذه العلل التي تجعل منها طفلة ناقصة لا تستطيع ان تفرح بطفولتها وبدات بعد ذلك. رحلتنا مع اطباء العيون لانقاذ طفلتنا من العمى.

احد الاطباء وبعد تصوير كهربائي حديث قال انه من الضروري اجراء عملية جراحية مستعجلة للعين المصابة قبل تلف العصب البصري نهائيا لعلها تسترد شيئا من بصرها قبل فوات الاوان. واضاف الطبيب ان اليافا تبنى الان حول الجسم الغريب المستقر داخل سائل عينها الزجاجي، واذا استمر بناء تلك الالياف فانها ستضغط على شبكية العين فتسقطها. كما انها ستضغط على واجهة العين الامامية فتؤدي الى انفجارها وانطفائها، وان هذه العملية يجب ان تجري خلال اسبوع. وعين لنا احد المستشفيات الخاصة لاجراء العملية فيه.

وبالفعل قررنا ان نسارع باجراء العملية لانقاذ عين «رشا» لكن تكاليف العملية التي تصل الى ٤ الاف دينار جعلتنا نتراجع في قرارنا وذلك لعدم توفر مثل هذا المبلغ معنا واخذت افكر كيف لي ان اكسب الوقت واحصل على المال وانقذ زهرة حياتنا من الضياع.

ضياع الطفلة

فكرت كثيرا حتى قررت ان اتصل برئيس الجاهة ليوفر لي المبلغ، واخذت اتصل به وبشكل يومي لمدة اسبوع وكانت الاجابة في كل مرة اما بانه غير موجود او مشغول وبعد ١٠ ايام من المماطلة ذهبت الى مكان عمل رئيس الجاهة واخبرته بالوضع وطلبت منه الاسراع في التصرف قبل فوات الاوان، وضياع ابنتي التي لن تعوضني عنها كنوز العالم كله، وبالفعل وعدني بدوره ان يتصل بوالد الجاني في محاولة لاقناعه وادخالها الى المستشفى لاجراء العملية هناك.

لكن والد الجاني رفض تقديم اي مساعدة وقال اذهبوا وافعلوا ما شئتم فلن اقدم اي مساعدة ولن ادفع قرشا واحدا فولدي لم يخطىء بل تلك الرصاصات خرجت رغما عنه ولم يكن يقصدها.

كانت هذه اجابة والد الجاني لكن «رشا» (وهذا ما يعنيني في كل ما يجري حولي) تغرق في وحل المرض ما العمل؟ هل اذهب واقتله هو ووالده. لكن ليس ما يشغل بالي الان الا حالة ابنتي.

عندما راجعت الاطباء قالوا لي: لا فائدة فقد ضاعت ابنتك ولا مجال لعلاجها الان فقدت النظر في احدى عينيها وتشوه وجهها لم اتوقف عند هذا الحد فقد نصحني احد الاطباء بمعالجتها في لندن او بون. وان لم يكن هناك مجال لاعادة البصر فعلى الاقل للمحافظة على شكل العين، وحماية عينها السليمة الاخرى. واخذت قرضا من البنك بفائدة ١١٪ بعد رفض «عشيرة الجاني» وللمرة الثانية التكفل بمصاريف العلاج وسافرت بها الى لندن.

وفي لندن اعتذر الاطباء عن اجراء العملية لفوات الاوان وعدنا من هناك لا نحمل سوى الياس والحقد.

وبعد عودتي عدت للاتصال بشيوخ العشيرة للوفاء بالالتزامات التي نكثوا بها لكنهم رفضوا ذلك وها هو الجاني يعيش حرا طليقا بعدما توقف ثلاثة ايام فقط وخرج بكفالة قدرها ٣٠٠ دينار.

ليعيش حرا وابنتي تعيش اسيرة سجن المرض والحرمان، وقد حكم عليها ان تبقى بين قضبانه بقية عمرها الذي لم تخط خطوتها الاولى فيه.

لكنني اصرخ باعلى صوتي الى كل مسؤول ومعني ان ينصفني وينصف ابنتي.

رشا قبل الاصابة

رشا مع اخوتها

اضحك معي

استدعى العريس الثري الطاهي الذي يعمل في قصره، وقال له:

● ان حماتي ضيفة عندنا، كما تعلم، وهذه لائحة بالاطعمة المفضلة لديها.

وقاطعه الطاهي قائلا:

- تاكد بانني ساكون عند حسن ظنك، واعد لها الاطباق المفضلة لديها!

فقال له العريس، وهو يعض على شفته من الغيظ:

● بل انني لا اريدك ان تقدم لها اي طعام من هذه الاطعمة المذكورة في هذه اللائحة!

فهد بلان يعيد تسجيل كل اغانيه المشهورة!

● فهد بلان في زيارة اركان فؤاد وزوجته نادية مصطفى

شعر المطرب السوري الدائم الشباب فهد بلان، بان شبابه قد تجدد فعلا عندما جاء الى القاهرة، واشترك في الحفل الذي اقامته اذاعة مصر تكريما للجيش الثالث في السويس، وقوبل من الجمهور الذي كان في الحفلة بمظاهرة ترحيب لم يكن يتوقعها، خصوصا وانه توقف عن الظهور في اجواء القاهرة الفنية منذ ما يقارب الخمسة عشر عاما واكثر..

وفهد بلان يعيش في هذه الايام بصورة دائمة مع عائلته واولاده في مسقط رأسه بمدينة السويداء في جبل العرب، وينزل الى دمشق مرتين او اكثر في الاسبوع كلما كان عنده عمل، او اذا دعي للغناء في حفلة، ولكن الزيارة التي قام بها الى مصر جعلته في حماس للخروج بنشاطه كمطرب من الايقاع الروتيني، وخصوصا بعد ان وجد ان بريق شخصيته الفنية ما زال كما هو..

وقال فهد بلان ان ما يتجه اليه هو ان يسجل اغانيه القديمة الشهيرة مثل «واشرح لها» و«تحت التفاحة» و«لاركب حدك يا الموتور» بعد ان يضع لها احد موزعي الموسيقى الشبان مثل طارق عاكف او عماد الشاروني توزيعا موسيقيا جديدا بحيث تنسجم مع طبيعة الجيل الجديد الذي لم يعايش العصر الذهبي لهذه الاغنيات!

وكان الاكثر حفاوة بالمطرب فهد بلان في القاهرة هو ابن بلده وصديقه المقيم في القاهرة منذ خمس عشرة سنة المطرب اركان فؤاد وزوجته المطربة الناعمة نادية مصطفى، التي استمع فهد الى كافة اغانيها المسجلة والمصورة، وقال انه على استعداد في اي وقت لان يشترك معها ومع زوجها في اي عمل فني او مسرحي وبدون مقابل..

الزوج والزوجه

قالت له:

تقول لي دائما ان داخل كل امراة امراتين. هي المراة الاولى وامها المراة الثانية. ولما قلت لك ماذا في داخل نفس الرجل اجبت بزلة لسان ان ليس في داخله شيء. فكيف تعيب على المراة ان تكون في داخلها امها. ان ذلك يعني خلو داخلها من الفراغ كما حالكم انتم ايها الرجال. لو اجبتني ولو بالنفاق ان في داخل نفس كل رجل اباه او حتى امه لربما كنت تغاضيت. ولكن ان تقول ان ليس في داخل الرجل شيء فانك وانكم انتم يا معشر الرجال بلا حنان حيث لا ام لهذا الحنان عندكم ولا اب له ايضا وبالتالي فانكم لا تعرفون معنى للاخلاص.

اجابها بتماسك وصبر جميل:

لقد نسيت ان اخبرك وقت اخبرتك بان ليس في داخل نفس الرجل شيء ان في داخل نفسه تقديرا هائلا للجمال وانك انت بالذات تمثلين قمة في هذا الجمال حيث تتربعين على اعلى المراتب فيها.

وانطربت للكلام الجميل ونسيت هجومها في اقل من الثانية.

ATS

الشركة العربية للاتصالات الالكترونية

كونيكس

Connex

■ للمكاتب ■ للمؤسسات

■ للفنادق

■ للمستشفيات

■ المصانع ■ الشركات

Connex

أحدث السنترالات الالكترونية المحوسبة

سنترال مرخص في الضفة والقطاع

ولا يستوفى منه أيه رسوم إضافية

إبتداء من ٨ خطوط داخلية ولغاية ١٤٠ خط داخلي

التركيب والصيانة والضمان تقدمهم لكم العربية

على أيدي مهندسين عرب خبراء في الاتصالات

ماكينات تصوير - فاكسميليا - أجهزة إنذار - الآت تمزيق الورق

لمزيد من المعلومات :

القدس - بيت حنينا - الشارع الرئيسي تلفون ٨٥٢٢٧٨ - ٨٥٢٢٧٩

* مهرجان فني تراثي في الخليل:

يصاحب افتتاح مركز الفنون الجميلة

بقلم: عبد الحافظ ابو سرية

الجماهير المتعطشة للفن الجميل الملتزم بقضايا الامة، والمعبر عن تطلعاتها و امالها والذي يشكل مع الافكار الروحية الساميةلابناء هذا البلد. وجدانها، من اجل صياغة افضل لحياة افضل لتكتمل بذلك رسالة الفن - الفن الملتزم - وارجو ان لا يفهم الناس اني اقصد بالفن - فن نجوى فؤاد - فمثل هذا الفن لا يعنينا وقد اسقطناه من قائمة الفنون، وان احتفظ به غيرنا فهو حر فيما يختار ويحتفظ، لانه - للاسف - ارتبط الفن بعقول بعض الناس على انه ضرب من ضروب الاباحية، والزندقة، والمجون، ونحن نعترف ان كثيرا من الفنون التي نشاهدها جعلت الناس يبتعدون عن الفن وينعتونه بمثل هذه النعوت، والصفات، والذي يعنينا نحن هو جوهر الفن كقيمة جمالية ثقافية، ذات رسالة سامية اذا اتقى كل فنان الله في فنه وسخره لخدمة الناس من اجل اعادة تشكيل وجدانهم بهدف التغيير والتنوير لا التخدير او التجهيل.

والموهبة هي نعمة من نعم الله سبحانه وتعالى انعم بها على بعض الناس. وكل موهوب هو مسؤول عن هذه الموهبة امام الله فيما قد سخرها.

وقد كانت هذه الجماهير على موعد مساء الخميس الماضي لافتتاح مركز الفنون الجميلة التابع لجامعة الخليل،

وقد توافد جمع غفير من شخصيات المدنية ورجالاتها، وممثلين عن المؤسسات الوطنية، الهلال الاحمر، وجمعية اصدقاء المريض، ورابطة الجامعيين، واتحاد الجمعيات الخيرية

وجمع غفير من تجار وطلبه وطالبات المدنية، وقد كان في استقبالهم رئيس مجلس امناء جامعة الخليل الدكتور نبيل الجعبري، واعضاء الهيئة المشرفة على المركز، وقد رحب عريف الحفل خالد الحوراني بالضيوف وحياهم لتلبيتهم دعوة افتتاح المركز، وشكر مساندتهم للقائمين على المركز ثم تحدث الفنان عيسى عبيدو باسم المركز موضحا ظروف انشائه، والفكرة والاهداف التي قام من اجلها هذا المركز، وهي رعاية الفن والفنانين في هذا البلد، وتنمية المواهب الفنية عند اطفالنا، والاخذ بيدهم اضافة الى حفظ التراث الوطني والاهتمام به اضافة الى الاهتمام بالخط العربي والفنون الاسلامية من زخارف وغيرها.

ثم تحدث راعي الحفل الدكتور نبيل الجعبري حيث اشاد برعاية التراث

واهمية المحافظة عليه من عبث العابثين، وركز على اهمية الماضي بما يحمله من قيم تراثية جميلة، ودعى الجميع من اجل تكاتف الجهود ومساندة الفنانين وتاصيل القيم التراثية لشعبنا. وبعد ذلك قام والحضور بقص الشريط لافتتاح المركز والمعرض الفني التراثي وتجول والحضور في قاعات المعرض الثلاث. واشاد ومن معه بالجهود التي قام بها الفنانون وبلوحاتهم.

وقد شمل المعرض على جناح كبير للتراث عرضت فيه مجموعات تراثية ضخمة جمعها عاشق التراث الفلسطيني الاستاذ اسحق الحروب من دير سامت قضاء الخليل الذي افنى سنوات عمره في جمع وحفظ هذه المجموعة التراثية الضخمة بجهده وعرقه، ولغة ناطقة ومعبرة عن حضارتها، فما احوجنا في هذه المرحلة من اجل جمع هذا التراث والمحافظة عليه ليس بهدف الاستمتاع بمشاهدة ثوب جدتي المطرز والمزركش، وانما بهدف المحافظة عليه لان هذا التراث هو كنز الامة وتاريخها في الوقت الذي يحاول فيه بعضهم سرقة هذا الكنز وتسجيله في المعارض العالمية باسمه.

وقد شارك عدد كبير من الفنانين التشكيليين بلوحاتهم الفنية في هذا المعرض وبمدارسهم الفنية المختلفة والتي جمعت المدرسة التعبيرية، والتجريدية، والمدرسة التجريبية والتي اعتمدت في تجاربها على استخدام المواد المحلية من طين وقش، والوان عبارة عن - أصباغ - بهدف استحداث اساليب جديدة في الرسم والاستغناء عن المواد غير المحلية.

وقد برزت لوحات الفنانة - أحلام حجازي - والتي يبدو انها مهتمة بالبيت والحارة الفلسطينية، كذلك زينت جدران المعرض لوحات الفنان سليمان منصور، وفتحي غبن، وصلاح الاطرش، وخالد الحوراني، وعيسى عبيدو وغيرهم من الفنانين.

•الدكتور نبيل الجعبري في حفل افتتاح مركز الفنون الجميلة في الخليل

•الزوار داخل المعرض

نساء الشرطة في لوس انجيليس.. «رجال»

منذ السبعينات رمت بعض النساء اناقتهن جانبا وارتدين زي الرجال وتطوقن باحزمة المسدسات في دائرة الشرطة بمدينة لوس انجيليس الاميركية. وهذا ليس مجرد مشهد من احد المسلسلات التلفزيونية. بل انه واقع حي. فقد اقتحمت الشرطيات كل ميادين العمل التي كانت شبه قاصرة على رجال الشرطة، فاصبحن اليوم يقمن بدوريات الشوارع الخطرة ويشتركن في فرق مكافحة المخدرات ومداهمة اوكار الجريمة والقاء القبض على المشبوهين، وما الى ذلك من اعمال حفظ الامن في مدينة يغتال فيها القانون يوميا في رابعة النهار.

وهن بالمثابرة والكفاءة في العمل جنبا الى جنب مع الرجال اكتسبن احترام الجميع، اذ يتحدين الاخطار في احرج المواقف ويتغلبن على كل الصعاب.

وها هي الشرطية كيم توموسون تصوب مسدسها الى راس احد المشبوهين بتجارة المخدرات. وكانت المراة الوحيدة بين ٧٥ من رجال الشرطة داهموا شقة المشتبه به وقلبوها راسا على عقب بحثا عن ادلة اثبات الجريمة ضده. وهي رغم كل الهرج والمرج والصياح، هادئة الاعصاب تماما، وتعرف عملها على وجه الضبط. وهذا، مرة اخرى، ليس مشهدا من احد افلام هوليوود المثيرة، وانما هو جانب من الحياة اليومية للكثيرات من امثال كيم توموسون.

وضابطات الشرطة في لوس انجيليس لم يسمح لهن بمشاركة رجال الشرطة في المهمات الصعبة الا سنة ١٩٧٣ عندما ايتحت لهن فرصة مكافحة الجريمة حيث يكثر وقوعها بالفعل، اي في شوارع المدينة التي تعني ترجمتها بالعربية «مدينة الملائكة»! وكن قبل ذلك يعتقدن ان مصيرهن البقاء خلف المكاتب واداء الاعمال الادارية الروتينية في ادارة الشرطة الى الابد.. او الى حين التقاعد على الاقل.

وليس ثمة تمييز بين الرجال والنساء في امتحانات القبول او التاهيل بكلية الشرطة في لوس انجيليس. فالكل يخضعون للشروط نفسها وكلهم سواء في مكافحة الجريمة.

من راقب الناس

قال الحجاج لاعرابي كان ياكل بسرعة على مائدته:
- ارفق بنفسك.
فقال له الاعرابي:
- وانت، اخفض بصرك.

قانون التنظيم والبناء- ١٩٦٥
منطقة التنظيم المحلية القدس
اعلان بخصوص المصادقة على خارطة تشكل تغيير خارطة هيكلية محلية

يعلن بهذا وفقا للمادة ١١٧ من قانون التنظيم والبناء لسنة ١٩٦٥ بشان المصادقة على خارطة التي تشكل تغيير خارطة هيكلية محلية مسماة: خارطة رقم ١.١٧٥٦، تغيير رقم ٩٠/١ لتغيير الخارطة الهيكلية المحلية رقم ١٧٥٦ وتغيير الخارطة الهيكلية المحلية رقم ١١٣٨.

وهذه هي المساحات المشمولة في الخارطة واماكنها: القدس، حي تل ارزه شارع ابن هازل رقم ١٠. كل ذلك وفقا للحدود المشار اليها على المخطط بالخط الازرق. حوض ٣٠٠٧٩ قسائم ٤١، ٤٢. حوض ٣٠٠٧٩ جزء من القسيمة ٤.

اهم تعليمات الخارطة: ا)اضافة استخدام لكنيس، صفوف تعليمية ومكتبة لروضة اطفال المسموح في المساحة. ب)زيادة عدد الطوابق من ٣ طوابق الى ٥ طوابق. ج)تحديد انشاءات بناء وفقا لملحق البناء. د)تغيير خطوط بناء مصادق عليها وتحديد خطوط بناء جديدة. هـ)تحديد تعليمات بشان مبان وجدران للهدم. و) الغاء قسم من طريق عامة. ز)توحيد واعادة تقسيم.

لقد نشر اعلان ايداع الخارطة في الوقائع الرسمية رقم ٣٩٠٩ صفحة ٣٣٢٧ بتاريخ ٩١/٨/٨ الخارطة المذكورة موجودة في مكاتب اللجنة اللوائية القدس وفي مكاتب اللجنة المحلية للتنظيم والبناء القدس، يحق لكل من يهمه الامر الاطلاع عليها في الايام والساعات التي تكون فيها المكاتب المذكورة مفتوحة لاستقبال الجمهور.

الياهو سويسا
رئيس اللجنة اللوائية للتنظيم والبناء/لواء القدس

جديد
جديد
جديد
أولترا
G.T.A
POWER
ACCEPT
LAST MARK
SELECT
REJECT
PIN POINT
OPERATE

أحدث أجهزة الكشف عن المعادن التي تعمل بالكمبيوتر

انك لا تحتاج لان تكون لديك خبرة سابقة في كيفية استعمال أجهزة الكشف عن المعادن حتى تستطيع استعمال جهاز اولترا G.T.A ١٠٠٠ الجديد وكذلك جهاز اولترا G.T.A ٥٠٠، ان جهاز اولترا G.T.A يتمتع بقوة فائقة واوتوماتيكي شامل، كما انه خفيف الوزن واستعماله سهل جدا.
ان هذا الجهاز يخبرك بكل دقة عن أي نوع من المعادن المخبأة في باطن الارض (مثل الذهب والفضة والحديد ... الخ) وكذلك يُدلك على موقع المعدن في عمق الارض.

● لدينا في الوقت الحاضر الاجهزة التالية:

××××× اولترا G.T.A ١٠٠٠
×××× اولتر G.T.A ٥٠٠
××× ماستر هانتر
×××× ايغل ٢ S.L
××× ايغل ٢
×××× ٦٠٠٠ د. أ. س ٣ أوريجنال
×× ٥٩٠٠
××× ٥٥٠٠ S ٣

×× جولد هانتر
× بيتش كومبر ٦٠
× A.F ١٠١
× فيكيس ٥
×× ميتاديك
×× برومينت
×××× C.S.4. Z.X

● خصم على الماكنة ٥٩٠٠ (٦٠٠٠ سابقا قديم) BI/PRO/SL ٤٠٪
ان عملية الكشف عن المعادن هي بمثابة المهنة، وعندما تفكر في شراء جهاز الكشف عن المعادن
راجع فقط الاخصائيون في المهنة ... انهم

شركة لوفت

وكالة لوفت:
شارع موريا ١٠٥ - الكرمل - حيفا ☎ ٢٢٥١٢٧٩ - ٠٤ و ٢٤٤٦٣٣ - ٠٤
ساعات العمل: من الثامنة صباحا حتى الواحدة بعد الظهر من ايام الاثنين حتى الجمعة
وكيل مدينة جنين: المهندس محمد جرار هاتف ٥٠٣٢٦٠ - ٠٦

طفل الاربع ملايين والغبي الكبير

كانت سعادته عظيمة عندما تقاضى الممثل - الطفل ماكولي تاكلين البالغ من العمر ٩ سنوات مائة الف دولار قبل سنة لقاء تمثيله في فيلم كوميدي عن طفل منبوذ. وبعد ان حقق ذلك الفيلم «وحيدا في المنزل» نجاحا عظيما على شباك التذاكر، طلب تاكلين ٤ ملايين دولار كاجر مباشر «١٠ بالمائة من مجموع الايرادات» على مشروعه السينمائي المقبل، وهو فيلم مقتبس من مجلة «ريتشي ريتش» الكوميدية للاطفال.

هذه القفزة النوعية العظيمة في اجور الممثل الطفل هي مظهر من مظاهر بعثرة الاموال بالاكوام في هوليود اليوم سعيا وراء مشاريع سينمائية يعتقد اصحابها انها ستكون ناجحة بالتاكيد ومع ذلك فقد تحولت صناعة الافلام الى لعبة بوكر يزداد خطرها كلما ازداد اللاعبون فيها، وباتت استوديوهات كثيرة تفضل الحد من حجم رهاناتها. هوليود تعيد النظر هذه الايام بفلسفة «شيك على بياض» اثر سلسلة من المشاريع السينمائية المكلفة والمليئة بالنجوم اللامعة التي كان مصيرها الفشل.

وتقول الجمعية الاميركية للافلام ان معدل تكاليف ١٦٩ فيلما صنعتها الشركات الكبيرة في عام ١٩٩٠ وصل الى ٢٦٫٨ مليون دولار، اي بارتفاع ٢٤ بالمائة عن عام ١٩٨٩. ولا يشمل ذلك تكاليف النسخ والدعاية التي قفزت بمعدل ٢٦ بالمائة الى ١١٫٦ مليون دولار لكل فيلم في السنة الماضية. اما مستوى حضور الافلام محليا فلم يتغير اي حوالي مليار تذكرة سنويا منذ ٢٠ سنة ويتم سد العجز من المبيعات في الاسواق العالمية.

ولا يعني ذلك ان صناعة الافلام غير مربحة، بل العكس هو الصحيح. فشركة والت ديزني اعلنت ان ارباح قسمها السينمائي ارتفعت ٢٦ بالمائة في الربع الاول من سنتها المالية. ولكن مع ارتفاع الارباح ترتفع التكاليف ايضا فليس غريبا دفع ١٠٠ الف دولار يوميا لتصوير فيلم في الاستوديو، دون ان يشمل ذلك اجور الممثلين المساعدين والمخرج والكاتب والمنتجين.

لقد كان الانفاق الكبير على المواهب النجومية الكبيرة معقولا في الماضي، ولكنه لم يعد كذلك الان. فالافلام التي تعتمد على النجومية الكبيرة مثل «توب غان» و «السلاح الفتاك - ٢» اخذت تموت امام شباك التذاكر. وشركة افلام كارولكو اخذت تدب الصوت في وول ستريت، شارع المصارف في نيويورك، فاخر افلامها «يوم الحساب» سيكلف ٦٠ مليون دولار على الاقل، وربما تصل التكاليف في النهاية الى ٩٠ مليون دولار.

وهناك افلام مثل «هافانا» لروبرت ردفورد وفيلم «الصبيان» لجاك نيكولسن، و«محرقة الغرور» لبروس ووليس كلف كل منها ٥٠ مليونا، الا ان الافلام الثلاثة، رغم الدعاية الكبيرة، لم تجمع اكثر من ٣٤٫٦ مليون دولار معا في اميركا الشمالية.

ومع ذلك.. مع كل ما ذكرنا اعلاه، لم تظهر مؤشرات البخل الجديد الذي تبنته هوليود في اي مكان، فالنجوم الكبار مثل توم كروز ومايكل دوغلاس وارنولد شوارزينغر لا يزالون يتقاضون ١٠ ملايين دولار على كل فيلم.. ووكلاء ومديرو اعمال النجوم يقولون انهم لم يجابهوا اي صعوبة في العثور على عقود سخية ودسمة لموكليهم، بل ويصر هؤلاء على ان سير الامور يصر على ان الاستوديوهات مستمرة في الانفاق دون حساب.

والسؤال البديهي هو: لماذا لا تمارس الصناعة السينمائية المبادىء التي تبشر بها على صعيد الاقتصاد في النفقات؟ الجواب هو عملها بنظرية «الغبي الاكبر» وتقول هذه النظرية انه اذا رفض احد الاستوديوهات مشروعا كبيرا او نجما لامعا من اجل توفير بعض الدولارات، سياتي منافس او «غبي اكبر» مستعد لدفع بضع الدولارات تلك ويحقق نجاحا باهرا كان مقدما على طبق من الفضة.

مثل هذا الشيء حدث لوورنر برذرز عندما رفضت انفاق ١٤ مليون دولار على فيلم «وحيدا في المنزل» فوافقت شركة فوكس الاقل بخلا على تخصيص ميزانية ١٨ مليون دولار للفيلم، كانت هذه مقامرة باربعة ملايين دولار اقدمت عليها شركة فوكس فربحت ٣٠٠ مليون دولار.

والحقيقة ان اشهر ثلاثة افلام في عام ١٩٩٠ «المراة الجميلة» و «الشبح» و «حيدا بالمنزل» صنعت بميزانيات تقل عن ٢٠ مليون دولار وبنجوم غير مشهورين جدا مثل ديمي مور وريتشارد جير وقد جذبت هذه الافلام المشاهدين جذبا، برغم انها انزلت في موسم تضاؤل الاقبال على مشاهدة الافلام.

● ماكولي تاكلين طفل اربعة الملايين

هذا الشخص يمكن أن يكون أبي

«هذا الشخص يمكن ان يكون ابي»، هو الفيلم الجديد للمخرج الفرنسي جيرار لورنييه الذي يلعب دور البطولة فيه الفنان الفرنسي الكبير جيرار ديبارديو الذي عمل سابقا في فيلم «سيرانو» و «البطاقة الخضراء» و «جميلة جدا بالنسبة لك».

وفي هذه المرة، فان مؤلف (شرائح من الحياة) المسلسلة الهزلية الشهيرة تخلى عن روح الكوميديا السوداء ونظرته الساخرة والعنف الذي اعتاد الناس عليه، لكي يرسم لنا بموهبته الفذة لوحة حنونة رقيقة ومؤثرة لاندريه (ديبارديو) وابنته فيرو (ماري جيلان).

و «فيرو» الفتاة التي كانت تمسك يد والدها حينما يأخذها للتنزه في حدائق لكسمبورج حينما كانت طفلة صغيرة اصبحت اليوم تمسك بذراع والدها وتناديه باسمه الاول وهي مراهقة في الخامسة عشرة من العمر.

ولكن في هذه المرة لا تسير الامور على ما يرام حيث يشعر اندرية بتغير في تصرفات وسلوك فيرو فهي تخفي امرا عنه بالتاكيد.

يقوم اندريه بالتجسس على ابنته متسببا لها في بعض المضايقات ثم يتوصل اندرية اخيرا الى حل اللغز، فيرو مغرمة بشخص ما. وبعد النجاح الساحق العالمي الذي حققه فيلم سيرانو دوبيرجراك بدأ الفنان المبدع ديتارديو يتلقى جميع انواع العروض السينمائية.

وقد تميزت في هذا الفيلم بالذات الممثلة الشابة ماري جيلان التي يقول عنها المخرج «انها استطاعت ان تفرض نفسها في الحال فمنذ اجراء الاختبار الاول لها، كنا متيقنون بانها هي التي ستحوز على الدور».

عميدة معمري العالم.. فرنسية

الفرنسية جان كالمان التي تعيش في ارل - جنوب شرق فرنسا - بسنواتها الست عشرة بعد المائة هي الان عميدة المعمرين في العالم بعدما استطاعت ازاحة منافستها الوحيدة الاميركية كاري وايت.

ذاكرتها صافية ومدهشة كما يصفها الاطباء ولا تزال تقبل على الحياة بشغف.

اما سرها فهو ببساطة وكما تقول مازحة «صناعتي المتينة». شديدة الاهتمام باناقاتها وشعرها.. ذكرياتها تتدفق بصفاء ولا يشوبها اي ارباك.

في عام ١٩٨٨ وكانت في سن المائة و١٣ توجت خطا عميدة المعمرين في العالم لكن متوجيها اكتشفوا ان الاميركية كاري وايت هي العميدة الحقيقية. يومها قالت جان «لا باس سانتظر وساحظى باللقب ذات يوم». وهو ما فعلته في ١٤ ايار الماضي عندما توفيت الاميركية المنافسة.

تقول جان انها عرفت الشاعر فريدريك ميسترال والرسام فان جوخ الذي كان يشتري الوانه من محلها لكنها لم تكن تحبه.

حتى الخامسة بعد المائة مارست رياضة ركوب الدراجة.. وهي تمارس التمارين الرياضية في الصباح الباكر. تعشق الشوكولا وتتناول بعضا منها بين وقت واخر كما تدخن سيجارة مساء

غوبلن
Goblin
PLUS 1000
المكنسة
بـ..عشرة
Goblin
Advanced Cleaning Power
Goblin
1000

تطلب من الوكيل المعتمد:
شركة صندوقة للتجارة العامة
م.ض
القدس - شارع صلاح الدين - تلفون ٠٢-٢٨٦٥٩٧
ص.ب ٢٠٠٣٦ - فاكس ٢٨٣٥٢٩

S.G.T.C
شركة صندوقة للتجارة العامة

وكلاؤنا في:
نابلس - داود الهباب
جنين - سمير السوقي
طولكرم - كمال عبد الرحيم
بيت لحم - محلات ابو سرور
رام الله - محلات الحمد
الخليل - معرض القدس

القدس

ركن الطفل

إعداد: خليل سموم

كن حليمًا..

●من نور العبداوي/ اريحا

*زوّج الحاج سليمان ابنه وائل من اشرف فتيات القرية واعلمهن وافقههن دينا، وهي ذات جمال وبهاء، احبّت هذه الزوجة الجليلة وائلا كثيرا، وقدمت له كل الواجبات الزوجية التي تكون على المرأة تجاه زوجها، ولكنه لم يكن يهتم بها كثيرا، فله طبع ان يعامل من اضعف منه معاملة سيئة، ودامت هذه المعاملة مدة طويلة، وقد اهملها اكثر عندما علم بانها لا تنجب، ولكنها صبرت واطاعت زوجها كثيرا، وتحملت كل شيء لانها تعلم بان الزوج يتعب كثيرا، ولكنها لاحظت بانه يميل الى غيرها، فذهبت الى ابيه لان زوجها لم يكن عطوفا عليها، ولم يعاملها كزوجة. تألم سليمان كثيرا لان ابنه خيّب امله، فاخبر الزوجة بانه سوف يتحدث معه. فاستدعى ابنه وقال له: اسمع يا ولدي اعرف رجلا كان له زوجة وخمسة ابناء. وكان فقيرا، وعندما تحسنت احواله المادية كبر رأسه على زوجته الضعيفة التي صبرت معه ليل نهار، وتجاهل ابناءه، ولم يفكر ابدا بانهم سوف ينفعونه يوما ما. فلقد تزوج اخرى، وكانت من البشر الذين يحبون المال، فاخذت كل ماله بعد مدة، وتركته، فعاد الى اولاده، فوجدهم رجالا، وتقرب منه طالبا العفو والرحمة، فيا ولدي ارحم الناس، وكن حليما، زوجتك شعلة، فكيف تتخلى عنها بسرعة؟! ان عدم الانجاب بيد الله وحده، فلا تيأس من رحمة الله. فاتجه وائل الى زوجته معتذرا بعد ان تغلب على الشيطان.

أوائل..

●من نهيل حسن حساين/ قلقيلية

*اول ما نزل من القرآن «اقرأ باسم ربك الذي خلق».

*اول من اسلم من الرجال ابو بكر الصديق.

*اول من اسلم من الصبيان علي بن ابي طالب.

*اول من اسلم من الموالي زيد بن حارثة.

*اول من اسلم من الانصار جابر بن عبدالله.

*اول من هاجر الى الحبشة حاطب بن عمرو.

*اول من بايع ليلة العقبة سعد بن زراره.

الكتاب

●من سامي عدنان فتحي عمور/ يعبد

*يا بستان الحرف الاخضر يا ضوءا ينساب
في قلبي في عمري الانضر سميناه كتاب
انت رفيقي في مدرستي انت سمير الدار
تحلو النزهة في صفحاتك تحلو ليل نهار
علمني درب المستقبل زودني بالحلم الاجمل
يا بستان الحرف الاخضر سميناه كتاب
نقطف منك الثمر الاخضر يا خير الاصحاب

❊ اختبر معلوماتك وذكاءك ❊

●من وفاء هاني ترزي/ غزه

*١- من هو اول من حصل على لقب دكتوارة؟

*٢- اين توجد اقدم شجرة؟

●من فاطمة عبد الحميد النقيب/ مخيم عسكر

*٣- من هو شاعر الصوفيين؟

*٤- من هو مكتشف جرثومة الجرب؟

●من وجدان محمد الحايك/ غزه

*٥- تغيرت اسماء كثير من البلاد، وصار لها اسماء حديثة، فماذا كان اسم كل من: النمسا، موريتانيا، المغرب، بنغلاديش، غانا؟

*٦- اي خليفة اموي مات حزنا بعد موت جاريته؟

*٧- من هو ابو الكيمياء؟

*٨- من هي «ام المصريين»؟

*٩- اي شاعر مات تحت ضرب السوط؟

*١٠- من هو امير البيان؟

●من فاتن حسن القدع/ نابلس

*١١- ما اسم ملكة الحب والجمال في الميثولوجيا الرومانية القديمة؟

○★○

والاجوبة هي: ١- منح لقب الدكتوراه لاول مرة في التاريخ سنة ١٣٢٩م لرجل اسمه غليوم جرادينو من جامعة ايستي في ايطاليا، وبعد ذلك استعمل هذا اللقب في جامعة السوربون، ومنها لجامعات العالم الاخرى، ٢- وجد باحثو النبات ان اقدم شجرة موجودة في جزر الكناري، ويقدر عمرها بين ٨٠٠٠ و ١٠٠٠٠ سنة، وتسمى شجرة دراكون، ٣- **عمر بن الفارض**، ٤- ابن زهر، ٥- **النمسا**: امبراطورية الهابسبورغ، **موريتانيا**: شنقيط، **المغرب**: مراكش، **بنغلاديش**: باكستان الشرقية، **غانا**: **ساحل** الذهب. ٦- هو الخليفة يزيد **بن عبد الملك، فلم يعش بعد موتها الا ١٥ يوما ودفن بجوارها سنة** ١٠٥هـ. ٧- جابر بن حيان، ٨- الزعيمة الوطنية صفية زغلول زوجة سعد زغلول، ٩- الشاعر العباسي بشار بن برد المتوفى سنة ١٦٧هـ. ١٠- هو المؤرخ والسياسي والاديب شكيب ارسلان «١٨٦٩ - ١٩٤٦»، ١١- فينوس.

هل تعلم؟

●من لبابة عكرمة صبري/ القدس

*سبب ميلان برج بيزا في فرنسا هو ان البرج بني على ارض رخوة «غير صلبة».

*يعتبر سوق عكاظ من ابرز المحافل الشعرية التي كانت تقام في الجاهلية، وقد كان يعقد مرة كل سنة في شهر ذي القعدة.

*يصادف يوم العمال العالمي في ٥/١ من كل عام.

*يصادف يوم المكفوفين العالمي في ١٠/١٨ من كل عام.

*يصادف عيد الشجرة في ١/١٥ من كل عام.

●من انس شعبان الاشهب/ الخليل

*تعتبر مدينة ديترويت في ولاية متشيغان بالولايات المتحدة الاميركية اكبر مركز لصناعة السيارات في العالم.

*للتمساح صديق حميم يسمى طائر التمساح يحمله احيانا على ظهره وهو سابح في الماء، فاذا امسك بفريسة واكلها فتح فكيه الواسعين، واقبل الطائر يلتقط بقايا الطعام من فمه، ويسر التمساح لهذه العملية لان الطائر يزيل بمنقاره الحاد ما علق باسنانه فتصبح وكانها نظفت بمعجون اسنان وفرشاة.

*بعض انواع النمل يفرز في فصل الشتاء مادة معينة تقيه من شر البرد.

*اكبر الاسماك كانت تعيش قبل مليون سنه، وكان طولها ١٣م.

*اوسع جامع هو جامع طشقند بروسيا.

*تأسست صحيفة التايمز التي تصدر يوميا في لندن عام ١٧٨٥م.

*الجامع الذي لا محراب له هو المسجد الحرام.

*اعظم كاتب انجليزي هو وليم شكسبير الذي عاش بين سنتي ١٥٦٤ و ١٦١٦م. ومن مسرحياته: «حلم ليلة صيف» و «مكبث» و«هملت» و «روميو وجولييت».

سميرة والبحر..

●من اخلاص محمود قاسم/ سلوان

○★○

*قالت سميرة وهي تداعب الرمال على شاطىء البحر: «لا اريد ان أفارقك أيها البحر،ولكن الصيف قد انتهى، والمدرسة ستفتح ابوابها، ولا اريد ان اتأخر عنها يوما واحدا». واخذت سميرة تتأمل البحر، وتفكر قائلة في نفسها «ما اجمل المنظر! وما احلى صوت البحر» وتمنت سميرة لو تستطيع ان تأخذ البحر معها..ورفعت عينيها نحو السماء، وقالت: «يا رب..لا اريد ان احرم من رائحة البحر، وصوته الجميل».

وفجأة، رأت سمكة صغيرة، رفيعة، تشق سطح الماء، وتعوم على وجهه حتى وصلت الى حافة الشاطىء. ثم

قالت «صباح الخير يا سميره».

وعجبت سميرة واخذت تتلفت حولها لترى من الذي ينادي عليها، ولكن السمكة قالت: «انا التي تناديك»! فنظرت اليها سميرة ثم قالت: «عجبا! وهل السمك يتكلم؟» فقالت السمكة: «انا اتكلم، وقد بعثني ملك البحر لاجيب طلبك، فماذا تريدين؟».

وتذكرت سميرة حكايات جدتها عن الجن الذين يخدمون الانسان فقالت في نفسها: «ولماذا لا اجرب؟» ثم التفتت الى السمكة قائلة: «لا اظن انك تقدرين على تحقيق رغبتي يا سمكة..ساسافر غدا، واتمنى ان اخذ معي رائحة البحر وصوت امواجه». فقالت السمكة: «هذا امر سهل.. انتظري هنا لحظة» وغاصت السمكة في الماء، ثم ظهرت بعد قليل، وهي تقبض باسنانها على حافة صدفة كبيرة، اخذت تدفعها امامها، الى ان وصلت الى الشاطىء وقالت: «امسكي الصدفة يا سميرة». فامسكتها سميرة وتأملتها، ثم قالت: «ما هذه؟» وردت السمكة «انها صدفة، ستجدين فيها رائحة البحر وخريره.. فانت حين تقربينها من انفك تشمين رائحة البحر، واذا وضعتها على اذنك سمعت خرير البحر وامواجه» وقربت سميرة الصدفة من انفها، فشمت رائحة البحر فعلا ثم رفعتها الى اذنها، فسمعت صوت البحر «شووو..شوووش..شووو» وصاحت: «ما احلاها!..وما امهرك يا سمكة.. كانني اخذ البحر معي حين آخذ هذه الصدفة. وهي مع ذلك ليست كبيرة ولا ثقيلة... اشكرك يا سمكة... أشكرك».

ولم تحاول سميرة ان تمسك السمكة لانها بنت عاقلة، عرفت ان السمكة قادرة على ان تغوص في الماء بسرعة، ولانها وجدت ان السمكة صنعت لها جميلا، فلا يليق ان تجازيها بان تحرمها حريتها.

واليوم، تذهب سميرة الى المدرسة كل يوم، وتذاكر دروسها اولا باول. وكلما تشتاق الى البحر، تمسك الصدفة فتشمها وتضعها على اذنها فتسمع: «شووو..شوووش.. شووو» وتغمض عينها فتتصور منظر البحر الازرق الجميل.. وتتنهد وتقول في نفسها: «ساجتهد وانجح لاذهب الى البحر في الصيف القادم».

منوعات

●من وجدان محمد الحايك/ غزه

*قلب الانسان، هذا الجزء الصغير الذي يستقر في صدر الانسان الايسر، هو آلة تعمل دون توقف، تستقبل كميات من الدم، ثم تضخها الى شرايين الجسم مرة اخرى بدقة بالغة وباسلوب منظم. وتترجم عملية ضخ الدم الى ضربات تبلغ ٧٠ دقة في الدقيقة للانسان السليم، بينما تبلغ الف دقة في العصفور، و ٢٥ دقة في الفيل. ويتأثر القلب بالحالة النفسية، فاذا حدث انفعال او توتر زادت دقاته عن المعتاد، بينما تقل في حالة السكون والهدوء خاصة اثناء النوم.

○★○

*تقع جمهورية سان مارينو في قلب ايطاليا، وتعتبر اصغر جمهورية في اوروبا، ويرجع تاريخ الاعتراف الرسمي باستقلالها الى عام ١٦٣١. تقع هذه الجمهورية الصغيرة على سفوح جبل تيتانو الذي يرتفع ٢٤٢٥ قدما، وتبلغ مساحتها ٢٣٫٥ ميل مربع، وعدد سكانها حوالي ٢١ الفا و ٥٠٠ نسمة، ويعتمد اقتصادها على السياحة واصدار الطوابع البريدية، وقد حملت اسمها هذا نسبة الى مؤسسها وهو نحات احجار هرب من الاضطهاد ويدعى مارينوس خلال القرن الرابع الميلادي.

○★○

*جاليليو هو عالم في الفلك والطبيعة والرياضيات، ولد في ايطاليا سنة ١٥٦٤م، ترك دراسة الطب واتجه الى العلوم الطبيعية والرياضية، صنع اول منظار فلكي عام ١٦٠٩م، واظهر بواسطته ان سطح القمر جبلي. اكتشف سنة ١٦١٠ اربعة اقمار لكوكب المشتري. اخترع الميزان المائي وتوصل الى ان الاجسام تسقط بعجلة ثابتة مهما اختلف وزنها. ايد نظرية كوبرنيكوس في دوران الارض حول الشمس وقدم بسببها الى المحاكمة وارغم على الاعتراف بعدم صحتها. توفي عام ١٦٣٢م.

سيد درويش

●الصديق شادي الكتوت من رفيديا طلب منا ان نكتب لمحة عن حياة سيد درويش

*ولد سيد درويش عام ١٨٩٣م وتوفي عام ١٩٢٣، يلقب بالشيخ سيد. من كبار الملحنين العرب المصريين الذين ظهروا في اوائل القرن العشرين. ابتدأ حياته بتلاوة آيات القرآن الكريم، وانشاد الموشحات والقصائد النبوية، ثم سافر الى حلب، فسمع غناء اهل الشام، واخذ الكثير عن اقطاب اهل الفن هناك، ثم عاد الى مصر عام ١٩١٢، ولم يلبث ان ظهر نجما لامعا لم يلحقه احد في جودة صناعة الالحان. ورغم ان حياته كانت قصيرة، الا انه شغل الشرق بالحان شجية في مدة لا تزيد عن عشر سنوات، صنع فيها الحانا من الاهازيج الخفاف لا يزال الناس يتغنون بها، والحانا من الادوار والموشحات من الثقيل المتقن الصنعة، وضرب بسهم وافر في الالحان الشعبية للطوائف، وفي الحان المسرح الغنائي، ولم يدع جزءا من اصناف التلحين الا ظهر له فيه اثر واضح. من اعماله الخالدة عشرة ادوار، منها ثلاثة مسجلة بصوته، ودور واحد مسجل بصوت محمد أنور،وهو دور«يوم تركت الحب». وله عدة موشحات، منها الموشحة المشهودة «منيتي عز اصطباري» ، وموشحة «يا عذيب المرشف». وله من الروايات الغنائية ما يربو على ١٢ رواية، اشهرها: «شهرزاد» و «البروكة» و «العشرة الطيبة».

عبدالله بن رواحة

●من محمود حسن عبد الرحمن/ سلواد

*هو عبدالله بن رواحه بن ثعلبة بن امرىء القيس بن عمرو الخزرجي، ولم تذكر المراجع شيئا عن ابيه واذ كان يبدو انه كان ذا كرم ويسار، حيث تجلى هذان الامران في ابنه عبدالله، الذي آوى اخوته في الله من المهاجرين والانصار، وقد آخى رسول الله (ص) بينه وبين المقداد بن عمرو بعد هجرة المسلمين الى المدينة والمؤاخاة بين المهاجرين والانصار. يعد جده الرابع عمرو بن امرىء القيس من ابرز رجالات الخزرج، حيث كان الحكم في قضاياهم، والمفوض في فض خصوماتهم في حالات السلم والحرب، اما امه فهي كبشة بنت واقد بن عمرو بن الاطنابة، وهي خزرجية مثل ابيه.

مِن شعرائنا

●من محمد محمد محمد النجار/ مخيم العين

*عمر بهاءالدين الاميري: شاعر سوري معاصر، عمل سفيرا لبلاده، ويعمل حاليا استاذا في جامعة المغرب، كتب عن مدح الرسول

*البويصري: هو الامام محمد بن سعيد الصنهاجي، ولد في بوصير في مصر، وقد اشتهر بقصيدة «البردة»، التي نظمها في مدح الرسول (ص)، وهي ١٦٢ بيتا، وقد توفي سنة ٦٩٥هـ.

○★○

*احمد الصافي النجفي: شاعر عربي عراقي معاصر، تغلب على شعره الصبغة الاجتماعية، وقد نقل الى العربية ديوان رباعيات عمر الخيام.

❊ أقوال وأمثال ❊

●من شادية محمد النجار/ مخيم العين

*الكفالة اولها شهامة واخرها ندامة.

*خالطوا الناس مخالطة ان متم معها بكوا عليكم، وان عشتم حنوا اليكم.

●من رولا ناجح الدردوك/ نابلس

□ابك على العاقل يوم يموت، وعلى الغبي حتى يموت.

*اول الغضب جنون وآخره ندم.

*اذا سقطت دموع المظلوم على الثلج اذابته، واذا سقطت على الصخر فتتته.

*اجمل امرأة في الوجود هي تلك التي ترتعد كلمات الحب على شفتيها.

*الاماني حلم المستيقظ وسلوة المحزون.

●من ماهر النجار/ مخيم العين

*قال الرسول (ص): من سمع صوت الديك فانه قد رأى ملكا، ومن سمع صوت الحمار فانه قد رأى شيطانا.

●من نهيل حسن حساين/ قلقيلية

*كل مبذول مملول، وكل ممنوع مرغوب فيه.

*لكل مقام مقال، ولكل زمان رجال.

*قيمة كل انسان ما يحسن.

*عند القنط يأتي الفرج.

●من سوزان ترزي/ غزه

*كثيرون لديهم الوضوح وقليلون لديهم الوضوح

*اللسان الحاد ليس بالضرورة هو اللسان الجاد.

*في دنيا الحنان الصمت والكلام توأم.

*القمح والزيت عمارة البيت.

○★○

*** اذا تكلم انسان مدفوعا بفكرة شريرة، فان الالم يتبعه كما تتبع العجلة قدم الثور الذي يجر العربة، واذا تكلم انسان او تصرف مدفوعا بفكرة طاهرة فان السعادة تتبعه كالظل الذي لا يفارقه.**

*** ورعك يصوغ أعمالك.**

*** في التفكير السليم العمل السليم.**

*** لم يبلغ القديسون الاولون مقامهم القدسي الا بالاعمال.**

مهند ماهر الحموري
الخليل ٨٣/١/٢٦

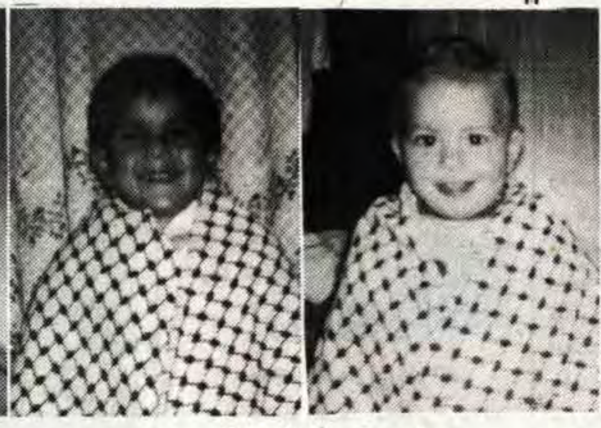

آلاء وولاء رأفت ابو ذياب
القدس ٩٠/٨/٥، ٨٨/٨/١١

خليل سعيد الزماميري
القدس ١٩٨٦

خيري ورنين نظام علوي
القدس ١٩٨٦، ١٩٨٤

مي وميرا نبيل الحيش
نابلس ٨٨/٤/٢٨، ٩٠/٩/٧

حكمت شكري القواسمي
الخليل

عدنان جميل الترتير
بيتونيا ٨٥/٤/٢٥

فداء علي الرموني
العيسوية ٩١/٢/٣

ولاء ناصر ثبتة الرموني
العيسوية ٩٠/١٢/٣٠

محمد رزق محمد رزق حسين
قلنديا البلد ٨٨/٨/٨

محمد صالح برغال
مخيم الامعري ٨١/٦/١٥

سلام شكري القواسمي
الخليل

عبير وشاهر مشهور ابو ارميلة
الخليل

نزار زيدان ابو زياد
العيزرية ٨٢/١٢/١٤

ولاء سامي جابر، وهبة خالد جابر
رام الله ٩١/٧/١٥، ٩١/٨/٢٩

وسيم انور حماد
القبيبة ٨١/٨/١

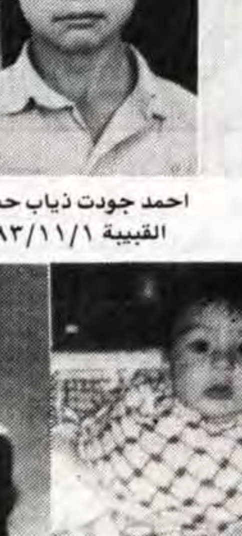

احمد جودت ذياب حسن
القبيبة ٨٣/١١/١

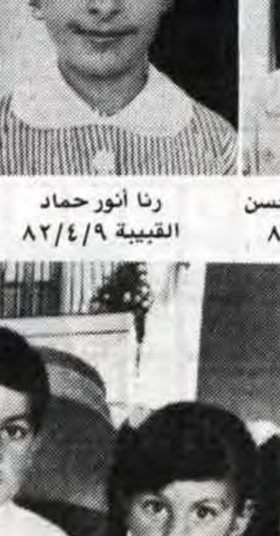

رنا أنور حماد
القبيبة ٨٢/٤/٩

عبد ابراهيم الديك
ابو ديس ١٩٨٩

الهام حسين مسودة
القدس ٨٩/٧/٣٠

حذيفة عبد القادر ادريس
الخليل ٩٠/٨/١٥

حمزة احمد الرفاعي
كفر عين - رام الله ٩٠/٩/٢٤

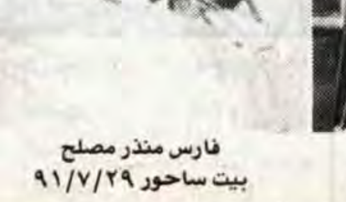

فارس منذر مصلح
بيت ساحور ٩١/٧/٢٩

منتصر ورهام ومراد وشيرين فهمي الرازم
القدس ٩٠/١١/١٣، ٨٧/٣/٣، ٨٥/٧/٢١، ٨٤/٥/٦

القدس الرياضي

تخريج دفعة جديدة من طلبة الكراتيه

عصام شعبان

احتفل في مركز ال J.K.A. في رام الله بتخريج دفعة جديدة من طلبة المركز ومن مستويات متعددة وقد تخلل الاحتفال عروض رياضية شيقة قام بها نخبة من طلبة المركز بحضور عدد غفير من عشاق هذه اللعبة واصدقاء المركز.

اشرف على التدريب المدرب عصام شعبان الحاصل على الحزام الاسود دان ٢٠، دولي من جمعية الكراتيه اليابانية..

حزام اصفر كيو ٨

١- علاء عودة مشارقة، ٢- حمدي عزام حسونة، ٣- حسن رجب، ٤- سامح صلاح احمد، ٥- خضر زاهي الرفيدي، ٦- احمد حافظ صالح، ٧- ياسر محمد الوحيدي، ٨- عمر ابراهيم عقل، ٩- فادي عزام حسونة، ١٠- خليل ظافر خليل، ١١- احمد حسن عيسى، ١٢- فادي زاهي الرفيدي، ١٣- محمود سمير مصلح، ١٤- محمد خضر محمد صخرة، ١٥- محمد حافظ صالح، ١٦- محمد ابراهيم عقل، ١٧- عصام اسماعيل رشيد، ١٨- محمد ظافر خليل، ١٩- سامر مصلح، ٢٠- احمد ظافر خليل، ٢١- هيثم مازن شلطفا.

حزام برتقالي كيو ٧

١- مازن محمود البراغيثي.

حزام ازرق كيو ٥

١- ياسر الصادق

حزام ازرق كيو ٤

١- اشرف محمود يوسف، ٢- قيس شوكت سعدات، ٣- سعيد يوسف سعيد، ٤- اشرف ذباح، ٥- بلال عمر سعدات، ٦- سامر نعيم البياع، ٧- موسى البراغيثي، ٨- ماهر سوداح.

تعادل شباب الخليل والامعري

* شباب الخليل

■ الخليل - من مصباح عشا:

تقابل فريقا مركز شباب الامعري ونادي شباب الخليل على ملعب الحسين بن علي في مباراة ودية بكرة القدم اسفرت عن تعادل الفريقين بهدف لكل منهما بعد ان قدما عرضا كرويا جيدا صفق له الجمهور طويلا وقد اثبت الفريقان حسن ادائهما رغم تطعيمهما بوجوه ناشئة.

قاد اللقاء بجدارة جويد الجعبري وساعده عبد الرؤوف ابو سنينة ونادر الناجي.

ومنذ بداية المباراة سيطرت عناصر الخليل على مجريات اللعب بضغطها المكثف من خلال التمريرات العرضية والطويلة ونقل الكرات بتمكن وثقة واثمرت هذه الهجمات على هدف مبكر حيث مرر حسين حسيونة كرة الى امجد العويوي يسجل منها هدفا للخليل ولكن الامور تسارعت وبعد دقيقتين يحتسب الحكم ضربة جزاء لصالح الامعري يتصدى لها حسن نظمي الا ان حارس الخليل اليقظ مروان زلوم انقذ مرماه من هدف التعادل كما اضاع حسن صندوقة هدفا اخر علما بان شباب الخليل اضاع هو الاخر فرصا عدة من خلال الهجمات التي قادها حازم صلاح وزملاؤه في خط الهجوم.

وقد جاء هدف الامعري الذي عادل به النتيجة في الدقيقة الاخيرة من المباراة بوساطة محمود خضر.

* حسن صندوقة/ الامعري

شباب يطا يفوز على اتحاد حلحول

يطا - الخليل - من محمد جبريل - التقى على ملعب نادي شباب يطا فريقا شباب يطا واتحاد حلحول في مباراة ودية بكرة القدم انتهت بفوز يطا بثلاثة اهداف نظيفة. حكم اللقاء ناجح ابو ناعوس وساعده ابراهيم الطويل وعمر ابو ناعوس.

بدات المباراة بهجوم مكثف من اليطاويين فيما اعتمد اتحاد حلحول على الدفاع وفي الدقيقة الرابعه يسجل الناشىء اليطاوي يوسف اسماعيل هدف يطا الاول اثر مجهود فردي وجاء الهدف الثاني في الشوط الثاني بواسطه الشامطي بينما الهدف الثالث يوسف اسماعيل.

فوز اشبال نادي سلواد على اشبال بتين

جرت مباراة بكرة القدم بين فريقي اشبال نادي سلواد واشبال بتين وعن الكاس المقدمه من احمد ونسيم صلاح في ذكرى وفاة عواد نصار وانتهت المباراة بفوز اشبال سلواد بخمسة اهداف مقابل هدفين حكم المباراة مروان عبد الغني.

اجتماع رياضي لمنطقة بيت لحم

من الناطق الرياضي الاعلامي للجنة الرياضية لمنطقة بيت لحم عمر الجعفري. سيعقد اجتماع اليوم السبت ٩١/١١/٢٣ الساعة الثالثة بعد الظهر وذلك في قاعة النادي الارثوذكسي في بيت ساحور لمندوبي الفرق الراغبة في الاشتراك في الدوري الذي ستنظمه اللجنة الرياضية لمنطقة بيت لحم للفرق المنضمة الى رابطة الاندية بكرة القدم وذلك للشباب دون سن العشرين.

كتاب رياضي جديد

صدر مؤخرا كتاب رياضي جديد اعده الرياضي المعروف المخضرم يعقوب الانصاري الذي عمل سنوات طويلة في تدريس التربية الرياضية في المعهد العربي وامين سر نادي الموظفين سابقا. ويتناول الكتاب تاسيس رابطة الاندية الرياضية في الضفة الغربية منذ عام ١٩٧٥ يتعرض فيه لمراحل تاسيسها ولمراحل تطور الحركة الرياضية في اندية الضفة الغربية.

اليوم

■ ضمن بطولة الهلال بكرة القدم، **تقرر ان يلعب فريقا اسلامي بيت لحم والعربي الصفافي على ملعب اريحا اليوم وفي الساعة الثانية وخمسا واربعين دقيقة.**

تجري على ملعب بلدية نابلس مباراة خيرية بكرة القدم بين منتخب نابلس ومنتخب طولكرم قلقيلية حيث يشارك في منتخب نابلس كل من مركز بلاطه، عسكر، حطين، الاتحاد، عيبال ويشارك في منتخب طولكرم قلقيلية كل من ثقافي طولكرم، مركز طولكرم، اهلي قلقيلية.

يلتقي على ملعب بلدية جنين فريقا نقابة عمال جنين وشباب قلقيلية في مباراة وديه بكرة القدم في الساعة الثانية والنصف.

يلتقي على ملعب ام طوبا فريقا واد النيص ودار صلاح في مباراة بكرة القدم.

يلتقي فريقا فواد فوكين وام طوبا على ملعب الخضر.

تجري اليوم على ملعب الفرندز مباراة وديه بكرة القدم بين اشبال البيرة واشبال اهلي الرام في الساعة الثالثة.

مباراة تكريمية لعواد نصار

من المقرر ان تقام يوم غد الاحد مباراة بكرة القدم بين منتخب مؤسسة شباب الامعري مع منتخب اسلامي بيت لحم والهلال المقدسي وذلك بمناسبة الذكرى السنوية الاولى على رحيل اللاعب والرياضي عواد نصار الذي لعب لمدة عشرة سنوات مع فريق شباب البيرة تحلى خلالها بالروح الرياضية العالية واحبته جماهير كرة القدم في معظم ملاعب الضفة والقطاع.

في لقائين وديين بكرة السلة
فوز اشبال دلاسال على قلنديا وفوز براعم قلنديا على دلاسال

* اشبال مركز قلنديا

■ القدس - من الناطق الاعلامي لنادي دلاسال:

استضاف مساء امس الاول الخميس نادي دلاسال شقيقه مركز شباب قلنديا وذلك في امسية سلوية جميلة التقى خلالها اشبال وبراعم الناديين وكانت المبارتين قمة في الاخلاق وظهر خلالها العديد من النجوم الذين يبشرون بمستقبل مشرق.

●المباراة الاولى: التقى في هذه المباراة براعم الناديين وكانت حماسية للغاية ومثيرة. فريق دلاسال لعب باسلوبه الجماعي المعروف فبرز منه لبيب ناصر والذي امتاز من تحت السلة وكذلك لويس سداح وسري خوري بينما ظهر من فريق قلنديا مصطفى ابراهيم وسعيد حسن ومراد يونس.

* جورج اسطفان

نتيجة الشوط الاول انتهت لدلاسال ١٣ - ٨. في الشوط الثاني بقيت النتيجة متقاربة طوال الوقت واستمتع الجمهور باداء الفريقين المميز حيث يدرب دلاسال جريس شماع وقلنديا عماد مسلم. وقد انتهت المباراة لصالح براعم قلنديا بـ٣٣ - ٣٠ نقطة.

●المباراة الثانية: جرت تحت الاضواء الكاشفة والتقى فيها الناشئون الاشبال (مواليد ١٩٧٥) وقد سيطر فريق دلاسال في بداية الشوط الاول وتقدم بالنتيجة بواسطة رامي حويله وجورج اميل اسطفان واتبع الفريق الاداء من تحت السلة.

فريق قلنديا حاول مجاراة مستضيفه ونجح بذلك بواسطة اللاعب جابر توفيق واقتربت النتيجة بين الفريقين لكن دلاسال استطاع انهاء الشوط الاول لصالحه بـ٣٣ - ٢٢ نقطة.

في الشوط الثاني صمم مدربا دلاسال رامز شماع وجورج اسطفان على تحسين النتيجة ففرضوا رقابة لصيقة على مكامن الخطر في قلنديا ونجح بذلك الياس نخله، وفي هذا الشوط قدم لاعبو دلاسال عرضا ممتعا للغاية بينما تراجع اداء لاعبي قلنديا مما سمح للاعبي دلاسال باختراق دفاع الخصم واتباع اسلوب الهجمات المرتدة فتالق منهم سامي خوري وشحادة حبش ومارك مينا.

بينما برز من قلنديا لقمان توفيق واياد عودة وانتهى اللقاء لدلاسال لعبا ونتيجة ٧٢ - ٥٩ نقطة.

حكم اللقاءات: رامي سلفيتي وفوزي مطير.

سجلها ووقتها: صليبا دنحو ووائل طه.

النشاط المدرسي

* على ملاعب مدرسة خربتا الحارثية التقت مدرستي خربتا الحارثية ودير عمار بلقاءات وديه كانت نتائجها على النحو التالي: كرة طائرة اعدادي فازت خربتا الحارثية بشوطين مقابل لا شيء وحكم اللقاء محمود ابو حلاوة.

كرة قدم ابتدائي تعادل الفريقان سلبيا وحكم اللقاء جميل العوري كرة قدم اعدادي تعادل الفريقان سلبيا وحكم اللقاء محمد سعدي.

* وعلى ملاعب دير عمار تقابلت الفرق الرياضيه لمدرستي دير عمار وخربتا الحارثية بالعاب الطائرة والقدم كانت نتائجها كما يلي:

كرة طائرة - فازت به خربتا الحارثية بشوطين مقابل شوط لدير عمار وبرز من دير عمار عبد الله فلفل وعلي عبدالله ومن خربتا رمزي محمد. حكم اللقاء حسن سالم.

كرة قدم ابتدائي فازت خربتا ايضا بهدفين مقابل هدف لديرعمار. حكم اللقاء حسين سالم.

كرة قدم اعدادي وكان لقاء جيدا و تعادل الفريقان بهدفين لكل منهما برز فيه هشام احمد وعبدالله فلفل من دير عمار وهاني يعقوب وزكي من خربتا. حكم اللقاء محمد سعدي.

مدرسة جبع الاساسيه تقيم دوري داخلي بكرة القدم

تحت رعاية مدير مدرسة جبع الاساسيه علي بشارات ومعلم التربية الرياضية عبدالله عوض، اقيم على ملعب مدرسة جبع دوري داخلي بكرة القدم بين الصفوف الاساسيه في المدرسة وجاءت النتائج كما يلي:

١ - فاز الصف الثامن بالمرتبة الاولى وحصل كاس الدوري والميداليات.

٢ - فاز بالمرتبة الثانية الصف التاسع وحصل على الميداليات.

٣ - برز من اللاعبين رائد فايز، علي فهيم، مجدي احمد، محمد عمر سعيد، كريم نزيه.

التبرعات

* تبرع مركز شباب دير عمار الاجتماعي بطقم كلرات لفريق مدرسة ذكور ديرعمار الاعدادية تشجيعا ودعما للحركة الرياضية.

ثلاث اخبار من مسجد العمري/رام اله

* فاز ناشئو مسجد العمري/رام الله على ناشئي مسجد عثمان بثلاثة اهداف مقابل هدفين سجل للعمري كل من فايز جميل واحمد جبريل ونادر ابراهيم.

* فاز اشبال مسجد العمري/رام الله على اشبال مسجد الامام علي بثلاثة اهداف مقابل هدف سجل محمد ايوب هدفين وشادي انور هدف برز في اللقاء مروان طنوس وايهاب ديور وفريد خليل ورمزي ابو اسنينه.

* فاز الفريق الاول لمسجد العمري/رام الله على مساجد بيتونيا حيث انتهت المباراة بفوز ساحق للعمري باربعة اهداف مقابل لا شيء احرز الاهداف كل من سامي الجولاني ونادر الجعبه ومنذر الهندي وموسى عمرو وبرز في اللقاء كل من عبود الجعبه وحسين عبد ربه وسامر وعلي. حكم اللقاء محمد الاعرج.

الجلسه الخامسه للجنه الرياضية لاندية رام الله والبيرة

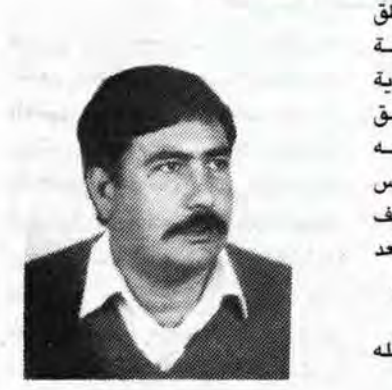
ناصيف الحصري

رام الله - من حسام تركي الناطق الاعلامي للجنة - عقدت اللجنة الرياضية جلستها الخامسه في سرية رام الله يوم الاربعاء الموافق ١٩٩١/١١/٢٠ الساعه الثالثه والنصف بحضور داود متولي، خميس ابو السعيد، فارس خليل، ناصيف الحصري، حسام تركي، اكرم سعد الدين، عزام اسماعيل، حامد الحمصي.

* وقائع الجلسة:

أ - توزيع جدول مباريات كرة السله حسب المجموعات.

ب - توزيع جدول مباريات كرة القدم للاشبال حسب المجموعات.

■أ - جدول مباريات كرة السلة:

المجموعة (أ) الكاثوليك، شباب بيرزيت، الجلزون، نادي بيرزيت.

المجموعة (ب) الاهلية، بيتونيا، الفرندز، السرية.

■ب - جدول مباريات كرة القدم للاشبال:

المجموعة الاولى وتضم الفرق التالية: دورا القرع، سلواد، السرية.

المجموعة الثانية وتضم الفرق التالية: الامعري، البيرة، اهلي الرام، اسلامي رام الله.

المجموعة الثالثة وتضم بيتونيا، الجلزون، بيت عور التحتا.

ستجري مباريات كرة السلة حسب التعليمات التي سيوزعها مسؤول كرة السلة في اللجنة.

ستعقد اللجنة الرياضية جلستها القادمه يوم الاربعاء الموافق ٩١/١٢/٤ في سرية رام الله الساعه الثالثة والنصف.

● وتقرر ان تجرى مباريات كل مجموعة على طريقة نصف الدوري بحيث يشكل مجموعه ثلاثية تضم ابطال المجموعات الثلاثه لتجري مبارياتها ايضا على طريقة نصف الدوري ليتم تحديد الفريق الفائز والوصيف له.

وستكون مدة المباراة الواحده ستون دقيقة على شوطين ويسمح بتغيير اربعة لاعبين بالاضافة الى حارس المرمى خلال المباراة، وفيما غير ذلك تطبق لوائح وقوانين رابطة الانديه.

وعلى جميع الفرق المشاركة تقديم كشوفات باسماء لاعبيها ودفع رسوم الاشتراك البالغه عشرة دنانير الى عزام اسماعيل في معرض بيطيه برام الله.

وفيما يلي جدول مباريات البطوله على النحو التالي:

□□الخميس ١٩٩١/١١/٢٨ مباراة الافتتاح بين البيرة والامعري على ملعب البيرة الساعه الثالثه ظهرا.

□□الجمعه ١٩٩١/١١/٢٩ اهلي الرام واسلامي رام الله على ملعب الفرندز الساعه ٨٫٣٠ صباحا دورا وسلواد على ملعب الفرندز الساعه ٩٫٤٥ صباحا.

□□السبت ١١/٣٠ بيتونيا والجلزون على ملعب الفرندز الساعه الثالثه ظهرا.

□□الخميس ١٢/٥ الاسلامي والامعري على ملعب البيرة الساعه الثالثه ظهرا.

□□الجمعه ١٢/٦ دورا والسريه على ملعب الفرندز الساعه ٨٫٣٠ صباحا وفي الساعه ٩٫٤٥ بيتونيا وبيت عور على نفس الملعب.

□□الاحد ١٢/٨ البيرة واهلي الرام على ملعب الفرندز الساعه الثالثه ظهرا.

□□الخميس ١٢/١٢ السرية وسلواد على ملعب البيرة الساعه الثالثه ظهرا.

□□الجمعه ١٢/١٣ البيرة واسلامي رام الله على ملعب الفرندز الساعه ٨٫٣٠ صباحا وفي الساعه ٩٫٤٥ وعلى نفس الملعب بيت عور والجلزون.

وايضا يلتقي في نفس اليوم الساعه الثالثه ظهرا على ملعب البيرة فريقا الامعري واهلي الرام.

أخبار جنين الرياضية

حطين يفوز على الحي الشرقي

جنين - من ياسر رجا - تحت رعاية مدير التربية والتعليم في لواء جنين محمود محاميد وباشراف موجه التربية الرياضية زياد الاحمد وبحضور مدير واعضاء جمعية المريض ومدرسي التربية الرياضية التقى فريقا الحي الشرقي/جنين وحطين الرياضي في مباراة ودية بكرة القدم للفوز بكاس المرحوم ناصر السعدي اسفرت عن فوز حطين بهدفين مقابل هدف واحد.

حكم اللقاء سهيل عيسى وساعده ياسر رجا وسنان هنداوي.

● الشوط الاول: لعب الفريقان بطريقة ٤:٣:٣ وفي الدقيقة الاولى هجمة منسقة لفريق الشرقيه حيث يرفع الكره اللاعب يوسف ابو الفهد الى زميله فايز السعدي وفرصه ضائعه، بعدئذ شن فريق حطين هجمات مكثفة على مرمى ابراهيم هصيص وفي الدقيقة الخامسة رفعة جميلة ومتقنه من الحاج ايمن الحنبلي الى ماهر كعكور يضعها براسه جانب القائم ليتابع فريق حطين شن الهجمات المكثفة على مرمى الهصيص لكن دون جدوى في مصيدة التسلل حتى جاءت الدقيقة ١٥ وعلى اثر هجمة مرتده من يوسف ابو الفهد الى احمد زكي الذي بدوره يرفعها من الجناح الايسر الى راس اللاعب الناشىء علاء ابو التين ليضعها بين الخشبات الثلاثة و١/صفر لصالح جنين. والدقيقة ١٨ كرة جميلة من اللاعب كمال جادالله يخرجها الهصيص باعجوبة والدقيقة ٢٦ ومن رفعه ركنيه من قدم كعكبان الى راس كمال جودالله ليحرز منها الهدف الاول لصالح حطين و١/١ وبقي اللعب بين الاخذ والعطاء سجالا دون تسجيل الاهداف لينتهي الشوط الاول بتعادل الفريقين ١/١.

● الشوط الثاني: منذ البداية وفي الدقائق الاربعة الاولى شن فريق جنين هجمات مكثفة على مرمى حطين ولكن دون جدوى بسبب رقابة اللاعب الدافع حسيبا الى لاعب خط الهجوم الخراق في جنين يوسف ابو الفهد. والدقيقة الخامسة ومن هجمة مرتده الى حطين ومن قدم ايمن الحنبلي وفوق العارضة وفرصة ضائعة، وفي الدقيقة ١٧ ومن كرة مرفوعة من خط الوسط الى منطقة الجزاء ليلمسها الحنبلي عشوائيا وبوضوح بيده وفرصة ضائعة يا حنبلي، الدقيقة ٢١ من مازن العزموطي الى احمد زكي الى ابو الفهد لكنه تباطؤ في التسديد وضربة ركنية وفرصة ضائعة وفي الدقيقة ٢٢ هجمة مرتده وجميلة وخطيرة وكرة صاروخية من قدم الحنبلي وبين يدي الحارس ابراهيم الهصيص والدقيقة ٣٤ هجمة حلوة وجميلة لصالح حطين يحرز فيها ماهر كعكور الهدف الثاني لصالح فريقه ٢/١ وفي الدقائق القاتلة من المباراة ينفرد اللاعب احمد زكي ليتباطا في التسديد ويخرجها الدافع الحطيني وضربة ركنية وثلاث ضربات اخرى وفرص ضائعة للشرقيين لينتهي اللقاء ٢/١ لصالح الفريق الضيف نادي حطين الرياضي بنتيجة ٢/١.

*يوسف ابو الفهد

نشاطات الفريق الاول لنادي جبل المكبر بكرة القدم خلال ثلاثة اشهر

القدس - المكبر - جبل المكبر هو احد اندية منطقة القدس الذي اثبت وجوده على الساحة الرياضية رغم قلة امكاناته وذلك بفضل انتماء واخلاص لاعبيه ويعتبر الفريق من ابرز فرق الضفة حاليا ويضم في صفوفه لاعبين مرموقين كما يضم نخبة جيدة من الناشئين الذين يبشرون بمستقبل جيد وقد خاض النادي العديد من المباريات خلال ثلاثة اشهر خلت يمكن تلخيصها كما يلي: فاز بسبع مباريات على النحو التالي:

- مع شباب الخضر ١/٣، مع شباب اريحا ٤/صفر، مع هلال اريحا ١/٢، مع شباب الخضر ١/٢، مع مركز الامعري ١/٣، مع مركز صوريف ٢/٩ ونال الكاس المقدمه بمناسبة افتتاح ملعب صوريف.

كما تعادل في خمس مباريات على النحو التالي:

- مع اتحاد بيت ساحور ٣/٣، مع مركز حطين ١/١، مع مركز الامعري ٣/٣. ونال الكاس المقدمه لذكرى محمود ابو حميد، مع مؤسسة شباب البيرة ٤/٤، ومع صورباهر ١/١.

وخسر ثلاث مباريات على النحو التالي:

- مع شباب الخليل ١/صفر، مع ثقافي طولكرم ١/٤، مع هلال اريحا ٢/٣.

مثل الفريق الاول: ايمن سالم، مراد اسماعيل، هاني علان، جمال القنبر، ابراهيم سرور، نائل اسعد، عليان هلسه، رمزي القنبر، محمد موسى عطا، عزيز علان، زكريا عويسات، رياض اسماعيل، رائد عطا، اسامه هلسه، واسماعيل سرور ووسام سالم.

منوعات

كلمات متقاطعة

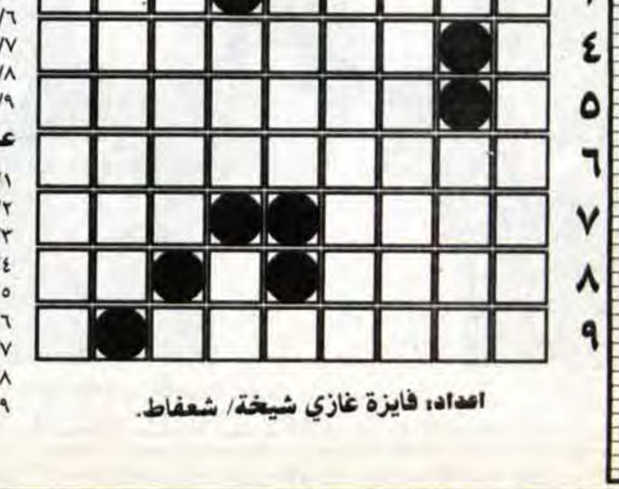

أفقـــي:-

١/أصغر دولة في العالم.
٢/حرف + على الطيور + للمزروعات.
٣/ذو النون + حرف + هدف بالانجليزية.
٤/أ + دولة افريقية بدون أل + حرفان.
٥/حرف + أ + من الاشهر بالانجليزية + حرف.
٦/حرف + اغنية لام كلثوم + متشابهان.
٧/من الجبال المشهورة + مدينة فرنسية.
٨/أرغم + حرف + شبكة بالانجليزية.
٩/عاصمة آسيوية + حرف.

عمـودي:-

١/من القارات + من شعراء المهجر.
٢/مختلفان + من البراكين المشهورة في اليابان.
٣/من الدول العظمى + ك + كتاب بالانجليزية مبعثرة.
٤/للنداء + يوضع على المعصم + من المبيدات مبعثرة.
٥/دولة افريقية + مختلفان + ل.
٦/حرف + نشاهد معكوسة + خاصته.
٧/ك + عكس فقير + عملة أجنبية + حرف.
٨/اغنية لام كلثوم.
٩/أول رائد فضاء نزل الى القمر ناقص الحرفين الاخيرين.

اعداد: فايزة غازي شيخة/ شعفاط.

حـل الشبكـة السابقـة

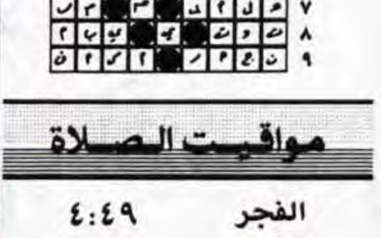

مواقيـت الصـلاة

الفجر	٤:٤٩
الظهر	١١:٢٥
العصر	٢:١٦
المغرب	٤:٤١
العشاء	٦:٠١

★★★ أنـت والنجـوم ★★★

الحمل ٢٠-٣/١٩-٤
★ تشاور مع الاصدقاء المقربين قبل القيام بخطوات حاسمة قد تغير مجرى حياتك.

الثور ٢٠-٤/٢٠-٥
★ لا تعرض نفسك للانتقادات بتصرفات غير مسؤولة.

الجوزاء ٢١-٥/٢٠-٦
★ الصمت اجدى من الكلام احيانا.

السرطان ٢١-٦/٢٢-٧
★ قم بكل خطوة مطلوبة لتصحيح وضع شاذ لا يجوز الاستمرار فيه طويلا.

الأسد ٢٣-٧/٢١-٨
★ من المبكر الحكم على شخص تعرفت اليه حديثا.

العذراء ٢٢-٨/٢٢-٩
★ تكتشف انك محاط بالكاذبين.

الميزان ٢٣-٩/٢٢-١٠
★ كن حافظا الود والجميل فلا يجوز ان تتخلى عمن يخلص لك.

العقرب ٢٣-١٠/٢١-١١
★ المقارنات واتخاذ المواقف على اساسها لا تجوز دائما.

القوس ٢٢-١١/٢١-١٢
★ غير توجهك في العمل لانه اثبت عقمه.

الجدي ٢٢-١٢/١٨-١
★ تشعر احيانا بأن الشريك لا يفهمك تماما.

الدلو ١٩-١/١٧-٢
★ الحياة مليئة بالمفاجآت، بعضها سار وبعضها غير سار.

الحوت ١٨-٢/١٩-٣
★ كن اهلا للثقة التي يضعها فيك صديق.

الصيدليات المناوبة الليلية

البيرة:
هيا ☎ —
الاماني ☎ ٩٥١٦٠٣
بشناق ☎ ٩٥٣٧٤٠
جنين:
الحكمة ☎ —
حسام وناصر ٦٩٠ -
قباطية:
رابح ☎ —
يعبد ☎ —
الجديدة ☎ —

القدس:
بلسم ☎ ٢٧٢٣١٥
بيت حنينا ☎ ٨٥٤٦٨٠
الرام ☎ ٩٥٩٤٧٠
سمير ☎ ٩٥٨٥٩٤
بيرنبالا ☎ —
عناتا ☎ —
المنارة ☎ —
العيزرية:
بيت المقدس ☎ ٢٧١٨١٥

الخضر:
الخضر ☎ —
ميثلون:
ميثلون ☎ —
قلقيلية:
الرحمة ☎ —
حلحول:
حلحول ☎ ٩٦٣٨٩٦
الخليل:
الوفاء ☎ ٩٦٢٥١٩
الشفاء ☎ ٩٦٢٢٢١
دورا:
دورا الجديدة ☎ ٩٦١٥٨٦
غزة:
الهدي ☎ ٨٦٠٨٢٧

طولكرم:
الكحلة ☎ ٦٧١٩١٣
نابلس:
الجليل ☎ ٧٣٥٧٠
لينا ☎ —
بلاطة ☎ —
أريحا:
أريحا ☎ —
بيت لحم:
ميرا ☎ —
نبيل ☎ ٧٤٢٨٦٧
الرازي ☎ ٩٥٩٢١٩
سناء ☎ ٩٥٧٨٢٧

مفكرة «القدس»

إسعاف القدس ☎ ٢٨٦١١٥
اسعاف بيرنبالا ٩٥٩٨٨١ ٢٨٦١٠٦
الشرطة: ☎ ١٠٠ الاسعاف: ☎ ١٠١
جمعية الهلال الاحمر البيرة ☎ ١٠١
جمعة الهلال الاحمر برام الله ☎ ٩٥٧٥٧٤
الاطفائية: ☎ ٢٨٢٢٢٢
مستشفى المقاصد: ☎ ٢٧٠٢٢٢/٥
مستشفى المطلع: ☎ ٢٨٧١٢٢/٣/٤
المستشفى الفرنسي: ☎ ٨٢٨٤٠٧
جمعية الهلال الاحمر في جنين ونابلس وطولكرم والخليل ☎ ١٠١
مستشفى العيون: ☎ ٨٢٨٣٢٥
الصليب الاحمر: ☎ ٨٢٨٨٤٥
شركة الكهرباء: ☎ ٢٨٢٣٣٥
الاوقاف الاسلامية: ☎ ٢٨٢٢٩٢
٢٨٣٣١٣

نعي شاب

بيت اكسا ـ القدس ـ بقلوب مؤمنة بقضاء الله وقدره ينعى اسماعيل رائق الظاهر وابناؤه رائق ورائد ورائف وجميع اخوانه وعموم آل اسماعيل واقرباؤهم واصهارهم في الوطن والخارج فقيدهم المأسوف على شبابه المرحوم

فائق
اسماعيل رائق الظاهر

«ابو الظاهر»

الذي انتقل الى رحمته تعالى في السعودية اثر حادث مؤسف في يوم ٩١/١١/١٨ عن عمر يناهز «٣٧ عاما» قضاها في طاعة الله وعمل الخير.

انا لله وانا اليه راجعون

تقبل التعازي في بيته الكائن في بيت اكسا ولمدة ثلاثة ايام اعتبارا من هذا اليوم.

نعي وجيه فاضل

نابلس ـ مخيم بلاطة ـ بقلوب مؤمنة بقضاء الله وقدره ينعى آل مرشود والعرايشي واقرباؤهم وانسباؤهم في الوطن والخارج فقيدهم المرحوم

الحاج
حسن راشد عرايشي

«ابو راشد»

والد كل من راشد وعبدالفتاح

الذي وافاه الاجل المحتوم يوم الجمعة ٩١/١١/٢٢ عن عمر يناهز «٩٠ عاما» قضاه في عمل الخير وتقوى الله. وشيع جثمانه الطاهر الى مثواه الاخير في مقبرة المخيم.

سائلين المولى، عز وجل، ان يتغمد الفقيد بواسع رحمته ويسكنه فسيح جناته.

انا لله وانا اليه راجعون

تقبل التعازي في منزل ولده راشد الكائن في مخيم بلاطة للرجال ولمدة ثلاثة ايام ابتداء من يوم الجمعة ١١/٢٢، وللنساء في منزل الفقيد.

نعي وجيه فاضل

عتيل ـ طولكرم ـ آل محمود العلي وآل ملاك واقرباؤهم وانسباؤهم في الوطن والخارج ينعون بمزيد الحزن والاسى فقيدهم المرحوم

عبداللطيف
اسعد محمود العلي

«ابو نضال»

الذي انتقل الى رحمته تعالى امس عن عمر يناهز «٧١ عاما» قضاها في عمل الخير وطاعة الله. وقد شيع جثمانه الطاهر الى مثواه الاخير امس.

سائلين المولى، عز وجل، ان يتغمد الفقيد بواسع رحمته ويسكنه فسيح جناته.

انا لله وانا اليه راجعون

تقبل التعازي في منزل المرحوم الحاج عبدالفتاح ملاك في عتيل لمدة ثلاثة ايام اعتبارا من اليوم.

نعي حاجة فاضلة

نابلس ـ عصيرة الشمالية ـ بقلوب مؤمنة بقضاء الله وقدره ينعى آل البيراوي واقرباؤهم وانسباؤهم في الوطن والخارج فقيدتهم المرحومة

الحاجة نورة
ابراهيم محمد بيراوي

«ام محمد»

زوجة المرحوم سليم بيراوي

التي وافاها الاجل المحتوم يوم الجمعة ٩١/١١/٢٢ عن عمر يناهز «٨٨ عاما» قضته في عمل الخير وتقوى الله. وقد شيع جثمانها الطاهر الى مثواه الاخير في مقبرة القرية.

سائلين المولى، عز وجل، ان يتغمد الفقيدة بواسع رحمته ويسكنها فسيح جناته.

انا لله وانا اليه راجعون

تقبل التعازي في منزل الحاج محمد حسن البيراوي «ابو سمير» للرجال ولمدة ثلاثة ايام ابتداء من يوم الجمعة ٩١/١١/٢٢ وللنساء في منزل الفقيدة.

تعزيــة

نابلس ـ ماجد ابو عرب مراسل جريدة «القدس» في نابلس يشاطر آل القرم الاحزان بوفاة فقيدهم المرحوم

عفيف يوسف القرم

«ابو يوسف»

سائلا المولى ان يتغمد الفقيد بواسع رحمته ويسكنه فسيح جناته.

انا لله وانا اليه راجعون

نعي شاب

خانيونس ـ عبدالرحيم فارس الفرا واخوانه خالد ومحمد وعموم آل الفرا بالوطن والخارج ينعون بمزيد الحزن والاسى فقيدهم المأسوف على شبابه المرحوم

عبدالعظيم فارس الفرا

الذي انتقل الى رحمته تعالى صباح امس عن عمر يناهز «٢١ عاما». وقد شيع جثمانه الطاهر الى مثواه الاخير.

سائلين المولى، عز وجل، ان يتغمد الفقيد بواسع رحمته ويسكنه فسيح جناته.

انا لله وانا اليه راجعون

تقبل التعازي في ديوان آل الفرا خانيونس الشيخ ناصر.

نعي مرب فاضل

نابلس ـ مخيم بلاطة ـ ابراهيم خليل شرايعة واشقاؤه وكافة اهالي كفر عانة ينعون بمزيد الحزن والاسى زميلهم واخاهم المربي الفاضل المرحوم

عفيف يوسف القرم

«ابو يوسف»

الذي وافاه الاجل المحتوم يوم امس. تغمد الله الفقيد بواسع رحمته واسكنه فسيح جناته.

قداس وجناز الاربعين

القدس ـ يقام في الساعة التاسعة من صباح يوم غد الاحد في كنيسة السريان الارثوذكس في كنيسة القيامة قداس وجناز الاربعين لراحة نفس طيب الذكر المرحوم

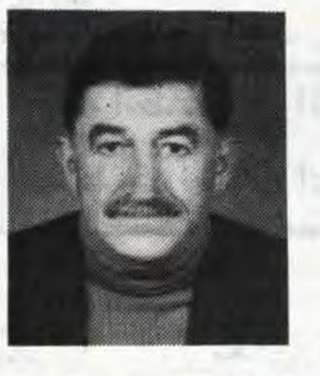

لحدو موسى بهنان

«ابو عبدالله»

فارملة الفقيد جورجيت ونجله عبدالله وشقيقاه عيسى وبهنان وشقيقتاه بهية ووردة وعموم آل بهنان وباسوس وورومي وسفر وقطو وبناكي واقرباؤهم يدعون الاهل والاصدقاء لمشاركتهم ذلك راجين اعتبار هذه الكلمة بمثابة دعوة خاصة لكل منهم.

لا اراكم الله مكروها بعزيز

تقبل التعازي في بيت شقيقته ام جابي مقابل دير الموارنة.

قداس وجناز السنة

يقام في تمام الساعة العاشرة من صباح يوم الاحد ٩١/١١/٢٤ في كنيسة مار يعقوب للروم الارثوذكس في القدس قداس وجناز السنة لراحة نفس طيب الذكر المرحوم

الياس نخلة كتوعة

«ابو يعقوب»

فارملة الفقيد واولاده يعقوب وغسان وكريماته جولييت وحنان وآل كتوعة واقرباؤهم وانسباؤهم في الوطن والخارج يدعون الاهل والاصدقاء لمشاركتهم ذلك، راجين اعتبار هذه الكلمة بمثابة دعوة خاصة لكل منهم.

لا اراكم الله مكروها بعزيز لديكم

تقبل التعازي بعد الجناز مباشرة في بيت الفقيد الكائن في الرام.

كلمة رثاء في
ذكرى مرور عامين

رام الله ـ نابلس ـ يصادف اليوم السبت ٩١/١١/٢٣ ذكرى مرور عامين على استشهاد المرحومة

فريال
محمود صالح الكرزون

«ام عبدالله»

مضى عامان على استشهادك وبكل يوم يمر لك في نفوس الجميع، ذكرى مغروسة في القلوب لا تغيب ونغرسها في نفوس كل البشر

انا لله وانا اليه راجعون

اخوك

الحاج انيس محمود صالح الكرزون

نعي سيدة فاضلة

نابلس ـ بلاطة البلد ـ بقلوب مؤمنة بقضاء الله وقدره ينعى آل دويكات في الوطن والخارج فقيدتهم المرحومة

الحاجة فوزية
يوسف منصور دويكات

زوجة الحاج جبر سرور سالم

التي انتقلت الى رحمته تعالى امس عن عمر يناهز «٦٠ عاما» قضتها في عمل الخير وطاعة الله. وقد شيع جثمانها الطاهر الى مثواه الاخير في مقبرة العامود بنابلس.

سائلين المولى، عز وجل، ان يتغمد الفقيدة بواسع رحمته ويسكنها فسيح جناته.

انا لله وانا اليه راجعون

تقبل التعازي للرجال اليوم السبت في ديوان آل دويكات في بلاطة البلد.

نعي فاضل

بدو ـ رام الله ـ ابناء الفقيد محمد وداود وكريماته وآل زهران في الوطن والخارج ينعون بمزيد الحزن والاسى فقيدهم المرحوم

عبدالله
درويش زهـران

«ابو محمد»

الذي انتقل الى رحمته تعالى امس عن عمر يناهز «٩٠ عاما» قضاها في عمل الخير والتقوى. وقد شيع جثمانه الطاهر امس الى مثواه الاخير.

سائلين المولى، عز وجل، ان يتغمد الفقيد بواسع رحمته ويسكنه فسيح جناته.

انا لله وانا اليه راجعون

تقبل التعازي في بيت الفقيد الكائن في رام الله مقابل شركة باصات رام الله التحتا لمدة ثلاثة ايام.

قداس وجناز نصف السنة

بيت ساحور ـ يقام في تمام الساعة التاسعة من صباح يوم غد الاحد ٩١/١١/٢٤ في كنيسة الاباء الاجداد للروم الارثوذكس في بيت ساحور قداس وجناز نصف السنة لراحة نفس الفقيدة المرحومة

مريم
سليمان مانولي مصلح

«ام ناجي»

زوجة بطرس عيسى مصلح

فزوج الفقيدة وانجاله ناجي وعدنان وحيدر وكريماته نجيه وليلى وابتسام واخوانه جريس وبشارة وجميل وعزات وشقيقاته عفيفة ومعزوزة وسعاد واشقاء الفقيدة جريس وصليبا وحنا وعيسى وانجالهم وعائلاتهم وانسباؤهم وعموم آل مصلح وابو سعدى وعودة في الوطن والخارج يدعون الاهل والاصدقاء لمشاركتهم ذلك.

لا اراكم الله مكروها بعزيز

انا هو القيامة والحياة
من آمن بي وان مات فسيحيا

قداس وجناز السنة

الطيبة ـ رام الله ـ يقام في تمام الساعة التاسعة والنصف من صباح يوم غد الاحد الموافق ٩١/١١/٢٤ في كنيسة اللاتين الراعوية في الطيبة قداس وجناز السنة لراحة نفس طيب الذكر المرحوم

ابراهيم عواد البصير

فاولاد الفقيد وشقيقته وعموم آل البصير واقرباؤهم وانسباؤهم في الوطن والمهجر يدعون الاهل والاصدقاء والاحباء لمشاركتهم في ذلك، راجين اعتبار هذه الكلمة بمثابة دعوة خاصة لكل واحد منهم.

تقبل التعازي بعد القداس والجناز مباشرة في بيت ابن عمه سليمان خليل البصير في الطيبة.

لا اراكم الله مكروها بعزيز

نعي فاضل

القدس ـ العيزرية ـ ارملة الفقيد وانجاله وكريماته وعموم آل دمدوم وآل العروم واقرباؤهم وانسباؤهم في الوطن والخارج ينعون ببالغ الحزن والاسى فقيدهم المرحوم

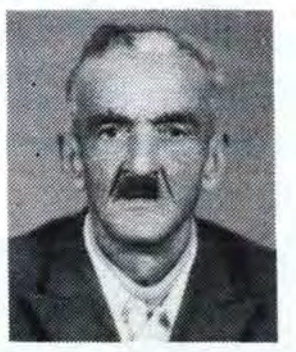

محمد مصطفى دمدوم

«ابو زهدي»

الذي انتقل الى رحمته تعالى يوم امس عن عمر يناهز «٧٢ عاما» قضاه في طاعة الله وعمل الخير. وقد شيع جثمانه الطاهر الى مثواه الاخير في مقبرة العيزرية.

سائلين المولى، عز وجل، ان يتغمد الفقيد بواسع رحمته ويسكنه فسيح جناته.

انا لله وانا اليه راجعون

تقبل التعازي في منزل الفقيد الكائن في العيزرية قرب المجلس القروي القديم وذلك لمدة ثلاثة ايام اعتبارا من يوم امس.

نعي وجيه فاضل

نابلس ـ بمزيد الحزن والاسى ينعى درويش التيتي واخوانه الدكتور عارف وسامر والمهندس عنان جارهم وصديقهم المرحوم

عفيف يوسف القرم

«ابو يوسف»

ويتقدمون الى انجاله وعموم آل القرم الكرام باحر التعازي والمواساة بهذا المصاب الاليم.

سائلين المولى، عز وجل، ان يتغمد الفقيد بواسع رحمته ويسكنه فسيح جناته. ويلهم آله وذويه جميل الصبر وحسن العزاء.

انا لله وانا اليه راجعون

نعــي

نابلس ـ قلقيلية ـ بقلوب مؤمنة بقضاء الله وقدره ينعى آل عبد الرازق ابو بكر في الوطن والخارج ابن خالهم المرحوم الاستاذ

عفيف يوسف القرم

«ابو يوسف»

ويتقدمون من آل القرم عامة الكرام وانجاله وكريماته خاصة باحر التعازي والمواساة سائلين المولى ان يتغمد الفقيد بواسع رحمته ويسكنه فسيح جناته.

انا لله وانا اليه راجعون

نعي فاضلة

نابلس ـ بيت ايبا ـ خالد وزياد وحافظ الخطيب وعموم آل الخطيب واقرباؤهم وانسباؤهم في الوطن والخارج ينعون بمزيد الحزن والاسى وفاة شقيقتهم الفاضلة المرحومة

نـدى
عبدالرحمن الخطيب

التي انتقلت الى رحمته تعالى يوم امس الجمعة عن عمر يناهز «٧٦ عاما» قضته في اعمال البر والتقوى. وقد شيع جثمانها الطاهر الى مثواه الاخير يوم امس.

سائلين المولى، عز وجل، ان يتغمد الفقيدة بواسع رحمته ويسكنها فسيح جناته.

انا لله وانا اليه راجعون

تقبل التعازي للرجال في ديوان آل الخطيب الكائن في بلدة بيت ايبا ولمدة ثلاثة ايام اعتبارا من امس الجمعة وللنساء في بيت شقيقها خالد الخطيب الكائن في شارع المريج في نابلس.

نعي حاجة فاضلة

دير الغصون ـ طولكرم ـ آل ابو شايب واقرباؤهم وانسباؤهم في الوطن والخارج ينعون بمزيد الحزن فقيدتهم المرحومة

الحاجة عائشة
صالح العبد الخضر

«ام جميل»

ارملة المرحوم

الحاج ابراهيم ابو شايب

التي انتقلت الى رحمته تعالى امس الاول في اربد عن عمر يناهز «٩٠ عاما» قضتها في طاعة الله. وقد شيع جثمانها الطاهر هناك.

سائلين المولى، عز وجل، ان يتغمد الفقيدة بواسع رحمته ويسكنها فسيح جناته.

انا لله وانا اليه راجعون

تقبل التعازي في بيت ولدها جميل ابو شايب في دير الغصون لمدة ثلاثة ايام اعتبارا من امس.

غرق سفينة
تحمل معدات ابحاث
قبالة الاكوادور

واشنطن ـ رويتر ـ غرقت سفينة بضائع تحمل معدات اتصال امريكية

ومعدات اخرى قيمتها ملايين الدولارات تستخدم في الابحاث العلمية الميدانية

الفريدة امس الاول وهي في طريقها الى جزر جالاباجوس بالاكوادور.

وقال منظمو المشروع ان المعدات التي تشمل اجهزة روبوت تعمل تحت الماء

كانت ستستخدم في مهمة كان سيتابعها ٥٠٠٫٠٠٠ طالب في ١٠ موقعا في الولايات

المتحدة وكندا عن طريق القمر الصناعي.

وكانت هذه المهمة الثالثة لمشروع

جاسون الذي تم تطويره ليتيح للطلبة

متابعة العلماء والتفاعل معهم اثناء قيامهم بالابحاث.

منغوليا تغير
اسمها الرسمي

بكين ـ رويتر ـ قالت وكالة انباء الصين الجديدة امس ان منغوليا قررت تغيير اسمها وذلك في احدث خطوة للناي بنفسها عن ماضيها الماركسي.

وقد وافق البرلمان امس الاول على التخلي عن الاسم القديم وهو جمهورية منغوليا الشعبية. وسيصبح اسم البلاد الان جمهورية منغوليا.

وقالت الوكالة ان هذا التغيير سيصبح قانونا عندما يتم التصديق على دستور يجري وضع مسودته الان.

وفي اذار من العام الماضي حذت الزعامة الشيوعية لمنغوليا حذو موسكو وتخلت عن احتكار الحزب للسلطة.

تعزيــة

نابلس ـ بيتا ـ آل الجاغوب في الوطن والخارج ينعون بمزيد الحزن والاسى فقيدهم المرحوم

عبدالرحيم
حمدان الجاغوب

«ابو عاطف»

الذي وافاه الاجل المحتوم ليلة امس الاول في عمان عن عمر يناهز «٧١ عاما».

سائلين المولى، عز وجل، ان يتغمد الفقيد بواسع رحمته ويسكنه فسيح جناته.

انا لله وانا اليه راجعون

تقبل التعازي في منزل جارح صالح الجاغوب الكائن في قرية بيتا اعتبارا من يوم امس ولمدة ثلاثة ايام.

تعزية

نابلس ـ مدير وموظفو وكالة الغوث الدولية بنابلس بفئاتهم الثلاث «خدمات، ومعلمون وعمال» ينعون بمزيد الحزن والاسى وفاة زميلهم المرحوم

الاستاذ
عفيف يوسف القرم

«ابو يوسف»

ويتقدمون من آل القرم الكرام باحر التعازي واصدق مشاعر المواساة.

سائلين المولى، عز وجل، ان يتغمد الفقيد بواسع رحمته ويسكنه فسيح جناته. ويلهم ابناءه وعائلته الصبر وحسن العزاء.

انا لله وانا اليه راجعون

تعزية

بيت لحم ـ موظفو وموظفات مؤسسة قرية الاطفال «SOS» في بيت لحم وجميع الشباب والشابات والاطفال المقيمين فيها يشاطرون زميلهم الاستاذ جورج حنضل وعموم آل حنضل الكرام احزانهم بوفاة والدته وفقيدتهم المرحومة

نبيهة
عطا الله حنضل

«ام لويز»

زوجة عيسى سالم حنضل

ويتقدمون من آلها وذويها ومن عموم آل حنضل باحر التعازي.

سائلين المولى، عز وجل، ان يتغمد الفقيدة بواسع رحمته ويسكنها فسيح جناته.

انا لله وانا اليه راجعون

تعـزية

قلقيلية ـ مدير ومعلمو وطلاب مدرسة السلام الاساسية في قلقيلية يشاطرون زميلهم الاستاذ بشير احمد اسماعيل الاحزان بوفاة

والدتــه

ويتقدمون من زوجها وانجالها وذويها باحر التعازي.

سائلين المولى، عز وجل، ان يتغمد الفقيدة بواسع رحمته ويسكنها فسيح جناته.

انا لله وانا اليه راجعون

الضرائب الفلبينية
تحجز على أحذية
ايميلدا ماركوس

مانيلا ـ رويتر ـ قد تضطر سيدة الفلبين الاولى السابقة ايميلدا ماركوس الى الانتظار لفترة اخرى قبل ان تستعيد ما يزيد على الف زوج من الاحذية خلفتها وراءها لدى فرارها هي وزوجها دكتاتور

الفلبين السابق فرديناند ماركوس من البلاد بعد ثورة شعبية عام ١٩٨٩.

فقد اصدر خوسية اونـج مفوض الضرائب أوامره الى قصر الرئاسة يوم

الخميس بالاحتفاظ باحذية ايميلدا والعشرات من الاثواب التي صممها لها خصيصا كبار مصممي الازياء.

وسيتم التحفظ على ملابس واحذية ايميلدا ومن بينها زوج من الاحذية يعمل بالبطاريات لتشغيل اضواء كانت ترتديه اثناء رقص الديسكو كضمان مالي لما يصل الى ٢٠٥ مليون دولار تطالبها بها حكومة مانيلا كضرائب.

وسط ترحيب عربي وأفريقي/بقية

حيث اجازت استخدام القوة لطرد قوات الاحتلال العراقية من الكويت واشرفت بنجاح على عمليات حفظ السلام في ناميبيا وكمبوديا.

وكان انتخاب غالي باغلبية واضحة في اول اقتراع رسمي لمجلس الامن مفاجأة بعد تقارب عدد الاصوات بينه وبين تشيدزيرو في اقتراعات غير رسمية اجراها المجلس خلال الشهر الماضي.

وكان دبلوماسيون افارقة قد اصروا على ان الوقت قد حان ليشغل دبلوماسي من القارة الافريقية منصب الامين العام للامم المتحدة وكان غالي من بين ستة مرشحين رعتهم منظمة الوحدة الافريقية.

واعلن الرئيس الحالي لمجلس الامن اوريل دارجو مونتونو الروماني النتيجة الرسمية للاقتراع الذي تنافس فيه ١٣ مرشحا على المنصب. وقرأ مونتونو نص قرار يوصي بتصديق الجمعية العامة للامم المتحدة على اختيار غالي لمنصب الامين العام للامم المتحدة.

وقال السفير الفرنسي في الامم المتحدة جان برنار مريميه الذي ايد بطرس غالي منذ البداية «نحن نرحب ببطرس غالي بوصفه الامين العام القادم».

واضاف قوله «انني سعيد للغاية بانتخاب الامين العام الجديد ولان المجلس توصل لاتفاق «دون استخدام حق النقض الفيتو وذلك في اشارة الى انتخابات الامين العام التي جرت منذ عشر سنوات واستخدمت خلالها الدول الدائمة العضوية حق النقض لاسابيع لتمنع كل منها انتخاب مرشح الاخرى.

وقال السفير البريطاني ديفيد هاناي «اعتقد ان هذا الاختيار ممتاز».

وجاءت اول اشارات الى فوز غالي قبل وقت طويل من فرز كل الاصوات حيث اندفع دبلوماسيون يمنيون الى خارج قاعة المجلس وعانقوا مبعوثين مصريين كانوا منتظرين في الخارج فاسرعوا بدورهم الى اجراء اتصالات تليفونية.

وكان غالي الذي سيصبح سادس امين عام للامم المتحدة في زيارة لبون لاجراء محادثات مع وزير الخارجية الالماني هانز ديترتيش جينشر وقت اجراء الاقتراع وقالت زوجته ماريا ليا في اتصال تليفوني من القاهرة بعد دقائق من سماعها النبأ انها تشعر بفخر كبير لمصر ولزوجها وانها واثقة من انه سيقوم بمهام منصبه الجديد على خير وجه.

وقالت ان غالي غادر قبل وقت قصير باريس حيث كان يحضر مؤتمر قمة الدول الناطقة بالفرنسية ومن المقرر ان يطير الى كراكاس لحضور مؤتمر الحوار بين الشمال والجنوب وسيتوجه بعدها الى نيويورك ثم يعود الى القاهرة.

وقال سفير مصر في الامم المتحدة نبيل العربي انه يعتبر اختيار غالي لمنصب الامين العام «يوم عظيم لافريقيا والعالم الثالث ويمكنني القول ايضا انه يوم عظيم لبلادي وللامم المتحدة ككل».

وقد بلغ غالي ٦٩ عاما من العمر في ١٤ تشرين الثاني الحالي وكانت هناك اشارات الى ان تقدم عمره قد يكون له اثر سلبي على انتخابه. وقال بعض الدبلوماسيين انه من المرجح ان يؤدي ذلك الى ان يشغل المنصب لفترة ولاية واحدة مدتها خمس سنوات.

ويبلغ عمر بيريز ديكويار الان ٧١ عاما.

ورحبت مصر امس بفوز غالي بمنصب السكرتير العام للامم المتحدة.

القنصل الاميركي في القدس/بقية

وذكرت، ان الفلسطينيين يدرسون الدعوة التي صدرت ايضا باسم الاتحاد السوفياتي، في الوقت الذي ينتظرون فيه الحصول على ايضاحات من واشنطن بشان بعض المسائل التي طرحوها على الاميركيين.

وقالت: «علينا ان ندرسها. وهناك ايضاحات معينة يجب تقديمها قبل ان نقبلها /الدعوة/ او نرفضها».

واضافت تقول، ان احدى هذه المسائل تخص العلاقات بين الولايات المتحدة ومنظمة التحرير الفلسطينية.

وقالت عشراوي: «هناك عدة مشاكل. المشكلة الاولى هي عدم وجود حوار بين الولايات المتحدة ومنظمة التحرير الفلسطينية، في الوقت الحالي ... ولدينا مشكلة تاشيرة بالنسبة للقيادة الفلسطينية».

وكان العرب يريدون عقد محادثات المرحلة الثانية في مدريد، ولكن اسرائيل التي تسعى الى اعتراف عربي بها كانت تريد عقدها في الدول العربية واسرائيل بالتناوب.

وتشمل عملية السلام مرحلة ثانية من المحادثات المباشرة بين اسرائيل ووفد اردني/ فلسطيني مشترك، وبين اسرائيل وسوريا ولبنان كل على حدة. وقد اجتمعت كل هذه الاطراف وجها لوجه في مدريد.

والمرحلة الثالثة هي محادثات متعددة الاطراف، بشان قضايا اقليمية مثل حقوق المياه وخفض التسلح.

وفي خطوة من شانها تحسين المناخ للاجتماع، قال راديو اسرائيل، ان المدعي العام الاسرائيلي يوسف هاريش قرر امس عدم توجيه اتهامات للزعيمين الفلسطينيين حنان عشراوي وفيصل الحسيني فيما يتعلق باجتماعهما مع مسؤولين في منظمة التحرير الفلسطينية.

وذكر وزير الخارجية الاميركي جيمس بيكر امس الاول، انه احرز تقدما بشان استئناف المحادثات المباشرة خلال اجتماع مع شامير.

وقالت زهيرة كمال، ان الفلسطينيين لم تساورهم اي شكوك في استئناف المحادثات المباشرة.

وقالت: «لقد ذهبنا الى الافتتاح /في مدريد/ على علم بان المحادثات ستستمر. وكان هذا واضحا لنا منذ البداية».

ومن المتوقع ان تركز المحادثات بين اسرائيل ووفد اردني/ فلسطيني على الخطوات المؤدية الى الحكم الذاتي المؤقت لحوالي مليوني فلسطيني في الضفة الغربية وقطاع غزة المحتلين.

وحول اللقاء قال الدكتور غسان الخطيب عضو الوفد الفلسطيني ان الدعوة تطلب من الاطراف المختلفة الرد عليها في موعد اقصاه الخامس والعشرون من الشهر الحالي، ولم يتضمن الدعوة ايضاح موقف الحكومة الاميركية من الطلبات الفلسطينية بان تقوم الولايات المتحدة باعادة الحوار مع منظمة التحرير الفلسطينية والسماح لاعضاء من «م.ت.ف» بتاشيرات دخول الى واشنطن للمشاركة في تقديم المسودة للوفد الفلسطيني المفاوض.

هل فقدت/بقية

بشدة ما ذكرته صحيفة تاس السوفياتية بان صواريخ بيرشينغ مصوبة باتجاه المدن الجنوبية في الاتحاد السوفياتي من موقع انتشارها على الارض الاسرائيلية.

وعلى النقيض من الكثيرين في اسرائيل، فان خبراء واشنطن يرون اهمية للتعاون الاستراتيجي الان اكثر من ذي قبل. وهذا التقويم يجد له تعبيرا في المحادثات التي جرت مؤخرا في واشنطن بين ممثلين عن الدفاع في اسرائيل والبنتاغون.

وهي تنعكس ايضا في التعاون حول الامور الاستخبارية، كتبادل المعلومات بشان مواقع الصواريخ العراقية.

ولعل نظرة الى ميزانية الدفاع الاميركية وقراءة في توصيات اللجان المختلفة في البنتاغون، يستخلص المرء مدى اهتمام الولايات المتحدة في دعم اسرائيل نوعيا في حقول التكنولوجيا والاستخبارات التكتيكية والاستراتيجية والعمليات الميدانية. فوجود ٢٨ بندا علاوة على البنود الاخرى الجانبية الخاصة باسرائيل في ميزانية الدفاع تؤكد هذا الاهتمام الاميركي في توفير المصادر اللازمة لتطوير الالة العسكرية الاسرائيلية. كما ان ميزانية الدفاع تخصص اموالا لاستيعاب اجهزة عسكرية تم انتاجها بشكل مشترك بين مؤسسات اميركية ورافائيل (شركة تصنيع الاسلحة الاسرائيلية) والصناعات الجوية الاسرائيلية وشركة سولتام للانتاج العسكري.

ولعل ما هو غير مُدرج في هذه الميزانية طائرات إف ـ ١٥ اية والمروحيات التي يتم تزويد اسرائيل بها من غير مقابل، ناهيك عن الاسلحة الاميركية التي تنشر في اسرائيل للطوارىء.

على اي حال، ليس هناك ما يستدعي القلق او التذمر. فهناك الكثير من الامور التي تربط اسرائيل والولايات المتحدة عسكريا. وهي تظل اقوى بكثير من الكلمات التي تلقى هنا وهناك للتشكيك باهمية اسرائيل الاستراتيجية للولايات المتحدة.

مصدر/بقية

واذا وجدت خلافات، فينبغي ان نحلها ونناقشها. من الصواب ان نناقش معا الخلافات.

ومن المقرر ان تُستانف الجولة الثانية من محادثات السلام الثنائية في واشنطن في الرابع من الشهر القادم.

وتصر دمشق على تحقيق تقدم جوهري نحو انسحاب اسرائيل من الاراضي المحتلة ومنها مرتفعات الجولان السورية، قبل ان تشارك في المرحلة الثالثة من مؤتمر السلام وهي المحادثات متعددة الاطراف.

واوضح الاردن انه ينوي الذهاب الى المحادثات المتعددة الاطراف، لكنه اتفق مع الدول العربية الاخرى على الا يوقع اي اتفاقات نهائية مع اسرائيل قبل تحقيق تقدم نحو حل قضايا رئيسية.

وقال مسؤول منظمة التحرير، الذي طلب الا ينشر اسمه: سيؤجل السوريون الزيارة الى وقت مناسب. واضاف قوله: انه يبدو ان زيارة اعضاء الوفد السوري في محادثات السلام الى الاردن قد ارجئت ايضا.

فوز الكتلة/بقية

سليمان ابو سنينه ٦٧٥ صوتا والدكتور حجازي ابو ميزر ٦٥٥ صوتا والدكتور عبد القادر جبارين ٦٢٥ صوتا والمهندس ابراهيم عمرو ٦١٦ صوتا واحمد بصيلة ٥٨٨ صوتا عن الكتلة المستقلة.

واشرف على الانتخابات مدير الشؤون الاجتماعية ابو راجي الفطافطة وجودت النتشة ـ منسق الجمعيات، بالاضافة الى اعضاء اتحاد الجمعيات الخيرية محمد روحي والمحامي فهمي الشلالدة وموسى العمله والحاج امين العتي.

وكان رئيس لجنة الاشراف محمد فياض قفيشة ـ المدير الاداري لرابطة الجامعيين.

انتخاب غالي/بقية

لكن انتخاب نائب رئيس الوزراء المصري على رأس الامم المتحدة يعهد في شكل خاص الى مصر ثقلا معنويا متزايدا في جهود الوساطة التي تبذلها منذ اشهر لتسهيل حل المشكلة الاسرائيلية/ العربية، في اطار الشرعية الدولية.

وفدان فلسطينيان/بقية

ويذكر ان عبد الشافي هو رئيس الوفد الفلسطيني المفاوض الى مؤتمر مدريد والحسيني رئيس الهيئة الاستشارية للوفد.

واضاف المصدر ان وفدا اخر يضم بشكل خاص كلا من محمود عباس وياسر عبد ربه وسليمان النجاب اعضاء اللجنة التنفيذية لمنظمة التحرير الفلسطينية غادر ايضا عمان امس الى موسكو من اجل بحث اخر التطورات في الشرق الاوسط مع المسؤولين السوفيات.

شامير اثر اجتماعه مع بوش:/بقية

واشنطن، حيث اعلن انه يفضل «اجراء المفاوضات في منطقة قريبة من الشرق الاوسط». وبالمقابل اعلن بيكر ان الادارة الامريكية تصر على اجرائها في واشنطن في مطلع شهر كانون الاول المقبل.

وكانت المباحثات بين شامير وبيكر قد جرت على مرحلتين، حضر في الاولى المساعدون والمستشارون من كلا الجانبين، وبعد ذلك انفرد شامير وبيكر في لقاء مغلق.

وتقول مصادر امريكية بأن شامير طرح مع بيكر موضوع الضمانات المالية التي تريدها اسرائيل بقيمة ١٠ مليارات دولار، الا ان تصريحات مسؤولين امريكيين اكدت ان الادارة الامريكية لا تنوي التطرق لهذا الموضوع في هذه المرحلة.

وقالت مصادر مطلعة ان بوش ناقش امس الخطوة التالية من محادثات السلام العربية ـ الاسرائيلية مع شامير.

وحاول شامير القيام بمحاولة في اللحظة الاخيرة لنقل المحادثات الى الشرق الاوسط، ولكن مصادر أمريكية رفضت الكشف عن أسمائها، قالت ان الدعوات الى المحادثات صدرت بالفعل وانها ستجري في واشنطن في أوائل كانون الاول.

ولدى سؤال بوش قبيل اجتماعه مع شامير عن التقارير التي تقول أن الدعوات الى المحادثات بدات فعلا بالصدور، وأن المسؤولين العرب والاسرائيليين سيدعون الى الاجتماع في واشنطن في الرابع من كانون الاول، أجاب الرئيس الامريكي قائلا: انني متلهف على مناقشة هذا الامر مع رئيس الوزراء وربما يعلق هو على هذا في وقت لاحق.

ورفض بوش ابداء تعليقات مباشرة قائلا بانهما ـ هو وشامير ـ لن يردا على اي سؤال قبل اجتماعهما.

مستشرق في/بقية

كافة الاتجاهات في طريق احلال السلام. يدور الحديث عن مصالح متناقضة وقادة مجبرون على اتخاذ القرارات جراء ضغوط داخلية قاسية، وسياسة امريكية ضبابية.

لكنني اود التاكيد بان الصعوبات المركزية لن تظهر بين سوريا واسرائيل بل في المفاوضات مع الاردن.

● لماذا؟

ـ اذا اقيمت دولة فلسطينية مستقلة فستكون ضعيفة وتشكل اخطارا فورية على الاردن واسرائيل واذا ارتبطت بالاردن فسيجبر على دعمها وايضا على الدفاع عن نفسه منها. واذا ارتبطت باسرائيل سيواجه الملك حسين مشاكل مع الفلسطينيين في مملكته.

ومن المحظور ان ننسى ايضا قضية القدس. هل يعتقد احد بان الملك حسين سيوافق على تسوية بدون استعادة القدس؟ انا لا اعتقد ذلك.

ابداع في انتاج «فيروس» مازح واخر منتقم

حمى الكمبيوتر تصيب البلغار

صوفيا - ا.ف.ب - يندفع عدد من البلغار المهووسين بالكمبيوتر والمستائين لعدم تمكنهم من استخدام خبراتهم في المجال المهني وراء تكريس كل وقتهم لانتاج فيروسات الكمبيوتر.

يقول رئيس مختبر فيروسات الكمبيوتر في اكاديمية العلوم البلغارية يفغيني نيكولوف (٣٨ عاما) ان ١٥ في المئة من فيروسات الكمبيوتر المعروفة في العالم انتجها بلغاريون.

وظهرت اولى فيروسات الكمبيوتر عام ١٩٨٥ في بلغاريا. وكانت في ذلك الحين من صنع بعض الطلاب. حيث كانت بلغاريا المنتج الرئيسي للكمبيوترات ضمن منظمة الكوميكون الاقتصادية للدول الشرقية وكان من السهل على كثير من الطلاب الوصول الى الكمبيوترات.

ومنذ ذلك الحين اتسعت الظاهرة حتى تم انشاء مختبر لمكافحة فيروسات الكمبيوتر في بلغاريا عام ١٩٩٠. وهناك عشرة مراكز من هذا النوع في العالم وفق نيكولوف.

ويتصل نحو ٥٠٠ ضحية شهريا من ضحايا الفيروسات بالمختبر البلغاري. وفي ٦٠ في المئة من الحالات تكون الفيروسات معروفة ويمكن استخدام «مضادات» لها بسهولة. وفي ٣٠ في المئة من الحالات تكون الفيروسات من الفيروسات القديمة التي تبدل هويتها والتي يمكن محاربتها بسهولة نسبيا. وفي عشرة في المئة من الحالات تكون الفيروسات جديدة.

ويبدي نيكولوف احتراما خاصا للمنتج «الخارق الذكاء» لنحو خمسة عشر فيروسا مدمرا تحمل توقيع «المنتقم الاسود».

يقول نيكولوف ان «الفيروس يعتبر بشكل او باخر ما تجربة. ان التوصل اليه يحمل افكارا جديدة. والمنافسة بين المنتجين تقودنا الى تطور المعلوماتية».

ويوضح ان «العاملين الستة في المختبر لا يحتاجون لاكثر من ثلاثة اسابيع لانتاج وصفات مضادة لاخر ابتكارات منافسيهم بشكل عام».

ويقول ان هؤلاء العلماء يعملون حاليا على انتاج برنامج حماية ضد فيروس جديد يسمى «دي اي ار ٢» يصيب الاسطوانة ما ان يعطى الامر لقراءة محتواها على شاشة الكمبيوتر.

ويضيف نيكولوف «ليست كل الفيروسات البلغارية مدمرة» فهناك ايضا «فيروسات مازحة» مثل ذاك الذي يدخل انغاما موسيقية الى الكمبيوتر او اخر يكتب اسمه ثم يختفي ما ان يعاد تشغيل الجهاز.

لا يعرف مختبر فيروسات الكمبيوتر هوية منتجي الفيروسات. ولا توجد في بلغاريا تشريعات قانونية تتعلق بالفيروسات المعلوماتية ويبدو انه من غير الممكن للبرلمان البلغاري المثقل بقضايا الاصلاح الاقتصادي والسياسي في البلاد ان يهتم بها قريبا.

لندن/خبيرة تلقي نظرة على - انجيل سيركا - الذي يعود تاريخه الى عام ١٤٦٠ - والذي يتوقع ان يباع باكثر من مليون جنيه استرليني لدى عرضه في مزاد «كريستي» هنا يوم ٢٧ الجاري.

صورة من «فرانس برس» خاصة بـ «القدس»

العلماء في حيرة بشأن هوية جسم يقترب من الارض

باسادينا - كاليفورنيا - رويتر - يرصد العلماء باهتمام شديد جسما فضائيا يتجه صوب الارض غير واثقين مما اذا كان كويكبا صغيرا او انه جزء من صاروخ اميركي حمل مركبة فضاء الى القمر خلال حقبة الستينيات.

لا يزال الجسم بعيدا عن الارض بما يصعب تحديد كنهه فادنى نقطة اقتراب وصل اليها حتى الان تبعد عن الارض ٤٦٦,٧٠٠ كيلومتر وهو ما يجعل العلماء يضربون اخماسا في أسداس.

قال الدكتور بول كوداس وهو عضو في معمل جيت بروبلجين التابع لادارة الطيران والفضاء الاميركية - ناسا - امس الاول «انه يبدو مثل كويكب صغير الا ان مداره يشبه كثيرا مدار الارض. فلديه مدار دائري تقريبا مثل الارض ومن غير المعروف ان هناك كوكبا اخر له مثل هذا المدار».

ويضيف كوداس قوله «لهذا السبب هناك شك في ان يكون هذا الجسم من صنع الانسان ربما الجزء الاعلى من صاروخ الدفع في مركبة فضاء من طراز ابوللو».

وكان فريق من علماء الفضاء في جامعة اريزونا في توسون برئاسة الدكتور توم جيرالز هو الذي اكتشف هذا الجسم الذي يعتقد ان قطره يتراوح ما بين ستة اقدام و٣٦ قدما.

في مجلس العموم البريطاني..

اهانات .. بلغة صحيحة!!

لندن - رويتر - يتحمل مجلس العموم البريطاني الذي يطلق عليه اسم «ام البرلمانات» الكثير من السلوك غير المتحضر من اعضائه المنتخبين ولكنهم يغلفون اهاناتهم باللغة الصحيحة.

ولذلك فقد تعالت صيحات الغضب من «الاعضاء الموقرين» عندما قال زعيم حزب العمال البريطاني المعارض عن احد اعضاء حزب المحافظين في المجلس انه «تافه» خلال مناقشة المجلس لمسالة التكامل الاوروبي في الاسبوع الحالي.

وسارع اعضاء المجلس وقد ارتدوا شعورهم المستعارة البيضاء الشهيرة لبحث في المراجع عن السلوك البرلماني الصحيح.

حتى برنارد ويذريل رئيس المجلس الذي ادى منذ عام ١٩٨٣ دور الحكم ورئيس المراسم وقاد العديد من المناقشات الساخنة ابدى بدوره تشككا.

وقال ويذريل وهو ضابط سابق «لست متاكدا مما اذا كانت كلمة «تافه» هي تعبير برلماني. لقد سمعت اسوا الكلمات هنا.

واضاف قوله بلغة دمثة عادة ما تستخدم تحت سقف البرلمان «ربما على السيد الموقر (كينوك) ان يهذب اشارته للسيد الموقر الاخر».

ورد كينوك بلغة نبيل من القرن الثامن عشر قائلا «اني احترمك يا سيدي رئيس المجلس واحترم المجلس ... واذا كان العضو الموقر قد غضب وان كنت اشك في ذلك فاني اسحب تلك الاهانة».

يابانيون يتهمون الولايات المتحدة بدفع بلادهم للحرب العالمية الثانية

طوكيو - رويتر - بغض النظر عما تقوله كتب التاريخ الغربية وغيرها فان يابانيين محافظين ما زالوا يعتقدون ان الولايات المتحدة هي التي دفعت بلادهم الى مهاجمة بيرل هاربور في السابع من كانون الاول ١٩٤١.

ويقولون ان اليابان كانت الضحية وليست المعتدية في الحرب العالمية الثانية.

وبينما اليابان تقدم اعتذارات لجيران اسيويين اكتسح بلادهم الجيش الامبراطوري فان المحافظين يجادلون انها خاضت غمار حرب عادلة لتحرير أسيا من الاستعمار الغربي. ولا ياسفون سوى لهزيمة بلادهم.

وتتسلل وجهة النظر الرجعية هذه الى بعض جوانب الحياة اليابانية مما يثير مخاوف مؤرخين من محاذير احياء العسكرية في البلاد يوما ما.

وقال المؤرخ دايكيشي اروكاوا يؤسفني الاعتراف بان معظم المحافظين الذين في السلطة حاليا يتبنون وجهة النظر غير السليمة هذه. انهم دائما يتجاهلون ان اليابان كانت البادئة بهجومها على الصين.

وفي الذكرى السادسة والاربعين لاستسلام اليابان التي حلت في ١٥ آب

الماضي قال نوبيو اشيهارا نائب رئيس الوزراء انه يجب على الولايات المتحدة تقديم اعتذار عن الحرب العالمية الثانية.

ويصف ايروكاوا ومؤرخون اخرون هذا المفهوم بانه التاريخ حسب وزارة التعليم اليابانية.

وحتى يومنا هذا يدرس تلاميذ المدارس اليابانيين ان الولايات المتحدة وضعت بلادهم في مازق في عام ١٩٤١

بقطع امدادات النفط والحديد واغلاق باب التفاوض.

وفي ١٩٤٠ قامت اليابان التي كانت في ذلك الوقت مشتبكة في حرب غير معلنة مع الصين منذ ثلاث سنوات باحتلال الهند الصينية التي كانت تحكمها فرنسا

لوقف الامدادات الى القوات الصينية بقيادة قوات شيانج كاي شيك.

وتم هذا الغزو بمجرد سقوط فرنسا في ايدي المانيا في نفس العام.

واثار الغزو الياباني للهند الصينية خوف الولايات المتحدة وبريطانيا من انه سيساعد اليابان على السيطرة على مصادر طبيعية غنية في جنوب شرق آسيا

ففرضنا حظرا على صادرات النفط والحديد الى اليابان كما جمدت واشنطن ارصدة اليابان في الولايات المتحدة.

ووصف الرئيس الاميركي فرانكلين روزفلت الهجوم الياباني على بيرل هاربور قبل ساعات من اعلان طوكيو الحرب على الولايات المتحدة بانه «يوم العار».

ولكن اليابان تقول ان اعلان الحرب تاخر بسبب خطا مترجم في سفارتها بواشنطن.

وقال ايروكاوا ان راي الرجعيين بان اليابان دفعت الى الحرب دفعا ليس له اساس من الصحة لانهم تناسوا تماما انها كانت المعتدية بهجومها على الصين.

ويشير ايروكاوا الى محكمة طوكيو

لمحاكمة مجرمي الحرب التي ادانت ٢٥ جنرالا ومسؤولا حكوميا بشن حرب عدوانية. وتم شنق سبعة من المتهمين منهم هديكي توجو رئيس وزارة الحرب.

وحاليا يعتبر توجو ومجرمي الحرب الاخرين وكذلك ٢ر٦ مليون ياباني ماتوا في الحرب ابطالا. ورغم احتجاج الدول

المجاورة يزور الوزراء وكبار المسؤولين الاخرين في اليابان النصب التذكاري الذي اقيم لتكريمهم كلما حلت الذكرى السنوية لاستسلام اليابان.

مكوك الفضاء اتلانتيس يستعد للانطلاق غداً

كيب كنافيرال - فلوريدا - رويتر - انتهت تقريبا عملية اصلاح نظام الدفع في قمري صناعي مخصص لتحذير من الصواريخ وقالت ادارة الطيران والفضاء الاميركية - ناسا - ان مكوك الفضاء اتلانتيس مستعد لاجراء ثاني محاولة لاطلاقه غداً الاحد.

ولا يزال الموعد المحدد للاطلاق هو ٦ر١١ مساء الاحد - ٢٣٣١ بتوقيت جرينتش - وكانت مهمة المكوك وهي خاصة بوزارة الدفاع وتستغرق عشرة ايام قد تاجلت يوم الثلاثاء الماضي بعد ان اكتشف المهندسون مشكلة في التوجيه.

وكان على الفنيين العاملين في السلاح الجوي استبدال جهاز التوجيه الخاص بصاروخ الدفع الذي يحمل قمرا صناعيا خاصا بوزارة الدفاع تكلف ٢٠٠ مليون دولار سيقوم ستة من رواد فضاء المكوك اتلانتيس بوضعه في مداره.

وقالت ليزا مالون المتحدثة باسم ناسا «كل شيء يسير بشكل طيب ... ولا توجد مشاكل على الاطلاق.

حدث في مثل هذا اليوم

● ١٩٥٦ - الدبابات السوفياتية تسحق التمرد المجري.

● ١٩٦٧ - الامين العام للامم المتحدة يوثانت يسمي غونار يارينغ ممثله الخاص ويعهد اليه مهمة البحث عن تسوية سلمية للنزاع في الشرق الاوسط.

● ١٩٧٦ - وفاة الكاتب الفرنسي اندريه مالرو عن ٧٥ عاما.

اكبر ماسة في العالم لم تجد شاريا والمزاد توقف عند ٥ر٨١ مليون دولار

جنيف - ا.ف.ب - لم تجد اكبر ماسة - ١٠٦ قيراط - عرضت حتى الان للبيع بالمزاد العلني اي شار مساء امس الاول لدى صالة كريستيس.

وبدا المزاد بـ ٤ر٦ مليون دولار الا انه توقف عند ٥ر٨١ مليون دولار فقرر اصحاب الماسة سحبها من البيع.

واوضح فرانسوا كوريال المسؤول في صالة كريستيس ان اصحاب الماسة حددوا الحد الادنى للبيع بين ثمانية وعشرة ملايين دولار.

وفي تشرين الثاني ١٩٩٠ بيعت ماسة ١٠١ر٨٤ قيراط في جنيف خلال مزاد علني بـ ١٢ر٧ مليون دولار من قبل صالة سوذبيس.

واوضح كوريال «ان السوق كانت افضل قبل عام ويبدو ان هناك تراجعا في سوق الاعمال الفنية الامر الذي انعكس ايضا على الاسواق الاخرى. كما ان اليابانيين كانوا غائبين».

وقال فرانسوا كوريا منظم المزاد ان الماسة اجتذبت الى جنيف كبار المبذرين». وتوقع امس الاول «ان تباع بما يتراوح بين ثمانية وعشرة ملايين دولار فقد وصل الى المدينة كبار المفتنين».

وقال ان تاجر المجوهرات اللبناني روبرت معوض الذي دفع ثمنا قياسيا في ماسة زنتها ١٠١ر٨ قيراط العام الماضي بلغ ١٢ر٨ مليون دولار ورجل الاعمال السعودي احمد حسن فتيحي وصلا بالفعل الى جنيف.

ويعتبر فتيحي من الاوجه الحديثة في اسواق الاحجار الكريمة حيث دفع ٧ر١٥ مليون دولار الشهر الماضي في نيويورك في ماسة زنتها ٨٠ قيراطا.

بعد ان قطع المحيط الهادي وحيدا

بحار فرنسي: اجتياز المحيط كان اقسى مما كنت اعتقد

استوريا - الولايات المتحدة - ا.ف.ب - اعلن البحار الفرنسي جيرار دابوفيل الذي انهى امس الاول في الواكو ولاية واشنطن اجتياز المحيط الهادىء وحيدا وعلى متن قارب تجديف «ان الامور كانت اقسى بكثير مما كنت اعتقد».

وقال دابوفيل خلال مؤتمر صحافي عقده في استوريا اوريغون بعد ساعات من وصوله الى اليابسة ان اجتياز المحيط «ليس امرا مسليا» خاصة وانه كان «متوترا».

واوضح ان قاربه «سكتور» انقلب «٣٥ او ٣٦ مرة» منذ ابحاره في ١١ تموز الماضي من اليابان. وقال انه كان عليه في كل مرة ينقلب فيها القارب ان يفرغ الماء منه وهو سجين داخل قمرته.

واضاف انه في المرة الاولى بقي محتجزا لمدة ساعة و ٤٥ دقيقة داخل القمرة وان موجة قلبته في احدى المرات عندما كان خارج القمرة مما اضطره الى بذل جهود كبيرة للدخول اليها.

وقال انه في لحظة معينة راودته فكرة «ان يتخلى عن كل شيء كان الامر قاسيا جدا».

عميل سري: بنك الاعتماد كان يزود عملاءه بنصائح اجرامية

واشنطن - رويتر - قال عميل سري اميركي ان بنك الاعتماد والتجارة الدولي كان يتطوع بتزويد عملائه بمعلومات عن كيفية تطوير انشطتهم الاجرامية.

وقال عميل الجمارك السري السابق روبرت ميزور في شهادة ادلى بها امام اللجنة الفرعية للارهاب والمخدرات والعمليات الدولية بمجلس الشيوخ الاميركي انه كان يعرض خدماته في كيفية توظيف الاموال غير المشروعة لاضفاء الشرعية عليها على عصابات مخدرات كولومبية بفلوريدا فيما بين عامي ١٩٨٦ و١٩٨٨ وذلك في اطار عملية سرية تحمل الاسم الشفري سي تشيز.

وقال انه فتح بصفته رجل اعمال حسابات لدى بنك الاعتماد في تامبا وبنما واخرى اتصالات بمهربي مخدرات ممن يريدون اخراج اموالهم من البلاد.

وقال ميزور «كان احد عملائي يخرج ٢٠٠ مليون دولار شهريا من الولايات المتحدة».

وقال ان مسؤولين ببنك الاعتماد لم يكتفوا بالتستر وتركه يدير اعماله وانما كانوا يزودونه بنصائحهم بشان كيفية نقل الاموال لتفادي رصدها والاتصال «برجال اعمال» في كولومبيا او نقل امواله الى اماكن امنة اذا ساءت الامور.

وقد ادلى ميزور بشهادته من خلف ستار يحجبه عن الجمهور مع تشويه معالم صوته بواسطة اجهزة الكترونية.

مغني روك بريطاني:

الخمور والمخدرات جعلتني ميتا من الناحية العاطفية

لندن - رويتر - قال ايلتون جون مغني الروك البريطاني الشهير ان سنوات ادمان الخمور والمخدرات التي لجا اليها للتغلب على خجله بعد ان حقق شهرة كبيرة جعلته «ميتا من الناحية العاطفية».

وقال جون - ٤٦ عاما - لشبكة التلفزيون سكاي تيليفجين في حديث صريح يذاع اليوم السبت انه مر بفترات «ياس شديد والم عنيف» في الفترة ما بين عامي ١٩٦٧ و ١٩٩٠ وانه انكب في هوس على الطعام ولم يعد احد يطيق الحياة معه.

واضاف «لقد كنت ميتا من الناحية العاطفية مثل الجثة «لقد رايت الفيس بريسلي في واشنطن قبل وافته كنت انظر في عينيه ولا اجد الا الخواء شيئا مثل هذا حدث لي».

سلطات الامارات تضبط ثلاثة اطنان من الحشيش

دبي - رويتر - ذكرت صحف محلية امس ان الشرطة وخفر السواحل ضبطا ثلاثة اطنان من الحشيش على متن زورق بخليج عمان والقيا القبض على ١٧ شخصا فيما يعد اضخم عملية ضبط مخدرات بالامارات العربية المتحدة.

ونقلت صحيفة غلف نيوز التي تصدر في دبي باللغة الانجليزية عن العقيد محمد خليفة المعلا رئيس شرطة امارة الشارقة قوله ان المخدرات ضبطت يوم الخميس امام سواحل خورفكان وان قيمتها تصل الى تسعة ملايين درهم (٢ر٤ مليون دولار).

واضاف قوله ان المخدرات كانت على الارجح معدة للتوزيع في دول خليجية اخرى لان الكمية المضبوطه ضخمه جدا بالنسبة للسوق المحلية.

عصابه لسرقة حفريات استرالية نادره

سيدني - رويتر - قالت الشرطة الاسترالية امس انها تحقق بالتعاون مع الشرطة اليابانية في عملية سرقة وتهريب دولية لحفريات نادره يرجع تاريخ بعضها الى ٦٠٠ مليون عام.

وقدر خبراء البليونتولوجيا (علم اشكال الحياة في العصور الجيولوجية القديمة) قيمة احدى هذه الحفريات بنحو ٦٠٠ر٠٠٠ دولار وهي واحدة من الحفريات القديمة المعروفة عن الحياة البحرية في العالم وكانت قد سرقت من حديقة فليندرز رينجيز القومية في جنوب استراليا.

حفل زواج في البنجاب يتحول الى مجزرة دموية

امريتسار - الهند - رويتر - قالت الشرطة امس ان مسلحين قتلوا ١٨ شخصا من افراد اسرة احد الثوار السيخ اثناء حضورهم حفل زواج بولاية البنجاب الهندية الشمالية.

وكان من بين الضحايا خمسة من النساء وثلاثة اطفال. وقالت الشرطة ان المجزرة التي وقعت يوم الخميس بقرية باسيركي بيني قرب مدينة امريتسار المقدسة لدى السيخ ترجع فيما يبدو الى نزاع شخصي.

وقال جورميج سينغ الذي كان مقررا ان يتم زفافه اليوم والذي افلت بمعجزة من الموت ان خمسة مسلحين من السيخ المعروفين في المنطقة اقتحموا منزل الاسرة اثناء حفل الزواج «وبداوا اولا بسب الجميع ثم فتحوا النار. فهرب الكل طلبا للنجاة ولكنهم راحو يفتشون المنزل ويجرون الناس من مخابئهم ويطلقون عليهم النار بمنتهى البرود».

وقالت الشرطة انها القت القبض على زعيم القتلة بيارا سينغ واحد ابنائه ويجري البحث عن ابنيه الاخرين لاشتراكهما في الجريمة.

وقالت ان بيارا سينغ كان على عداء قديم مع جاجير سينغ الشقيق الاكبر للعريس جورميج واحد الثوار السيخ المعروفين بسبب نزاعهما على السيطرة على معبد جوردوارا في قرية باسيركي بيني حيث تعيش الاسرتان.

حالة الطقس في المحطات الرئيسية للخطوط الجوية الالمانية «لوفتهانزا»

	صغرى	كبرى			صغرى	كبرى	
فرانكفورت	٧	١٠	غائم	نيويورك	١٤	١٦	ماطر
كوبنهاغن	٦	١	صاف	شيكاغو	٦	٨	غائم
هلسنكي	٥	٢	غائم(ج)	لوس نجلوس	١٢	٢٥	صاف
ستوكهولم	٤	٧	غائم	سان فرانسيسكو	٩	١٨	صاف
امستردام	١	٦	ماطر	مونتريال	٣	٩	غائم(ج)
بروكسل	صفر	٦	غائم	ريو دي جانيرو	٢٣	٣٢	صاف
لنــدن	٦	١١	غائم	سانت ياغو	١٠	٢٨	غائم
مدريـد	٣	١٣	صاف	بيونس ايرس	١٦	٢٣	صاف
رومـا	١٢	١٥	غائم	مكسيكو	—	—	غائم(ج)
اثينـا	١١	٢١	غائم(ج) .	جوهانسبرغ	١٠	٢٢	صاف
جنيـف	٥	٧	غائم	هونغ كونغ	١٩	٢١	غائم
باريـس	١-	٥	غائم	طوكيو	٧	١٣	غائم
موسكـو	٤-	٢	غائم	سيدني	١٦	٢٥	صاف
القاهـرة	١٤	٢٦	غائم	برلين	١	٢	صاف

Lufthansa
الخطوط الجوية الالمانية
خدمات وكالة رويتر

القدس: ☎ ٠٢/٢٣٣١٧١
- فرع ٤٩٢٩
تل أبيب: ☎ ٠٣/٦٥٣٠٤١
وحيفا: ☎ ٠٤/٥٢٢٢٢٥

جديد من
تاكو
حفاظة
تيب توب

جديد
جديد
Baby Diapers
TIP-TOP
شريط لاصق متعدد الاستعمال.
اربع خيوط مطاطية.
اربع خيوط مطاطية.
طبقتان من الغشاء ذات مواد خاصة لمضاعفة الامتصاص.
الطبقة الثانية العلوية من القطن.
الطبقة الاولى السفلية من القطن.

حفاضة الاطفال الجديدة (تيب توب) المتميزة بالصناعة الحديثة والتي تحتوي على مواد خاصة لمضاعفة الامتصاص. هذا بالاضافة الى وجود طبقتين من القطن الحريري التي تعطي طفلك الراحة الدائمة ليبقى جافا مدة طويلة. ولا يغفل عليك سيدتي وجود شريط لاصق للاستعمالات العديدة بالاضافة الى ان هناك ثمانية خيوط مطاطية على كلى جانبي الحفاظة ليتمتع طفلك براحة تامة.

من انتاج: شركة معامل اوهانسيان "تاكو"
رام الله - المنطقة الصناعية - ت: ٩٥٦٠٦٧

مابدنا خيار ولا بندورة
بدنا مرتديلا سنيورة !!
مع تحيات

شركة مصانع سنيورة للأغذية
القدس - هاتف ٢٨٠٧٢٠ - ٠٢-٨٩٦٠٢٠

القدس
جريدة يومية سياسية
AL-QUDS

١٢
صفحة

٨٠
أغورة

JERUSALEM - Sunday 24 November, 1991. No. 7987

الاحــد ٢٤ تشرين الثاني ١٩٩١ ـ ١٨ جمادى الاولى ١٤١٢هـ. العـدد ٧٩٨٧.

اليـوم ... اليـوم ...
افتتـاح
بـن ومحـلات سامـراء

رام الله/ الشارع الرئيسي ـ قرب محطة باصات رام الله
حيث تجدون أجود انواع البن والبهارات
المكسرات ـ سكاكر ـ مواد تنظيف
مواد غذائية ـ البان
اهـلا وسهـلا

كلّ يوم جمعة وأحد انتم على موعد مع غداء البوفيه المفتوح في
روف جاردن ـ المطعم الوطني القدس
حيث تشكيلة من اشهى المأكولات الشرقية مع الجلسة العائلية الهادئة والمطلة على المدينة المقدسة
نرحب بكم ونضيفكم
سعر الشخص الواحد ٢٥ شيكل فقط
اهلا وسهلا
روف جاردن المطعم الوطني ـ القدس ـ شارع الزهراء ٤ ☎ ٢٧٢٢٧٣

وفد فلسطيني يلتقي شيفاردنادزة

عبد الشافي والحسيني يبحثان في موسكو ترتيبات المحادثات الثنائية والهجرة اليهودية

موسكو/رويتر ـ أسوشيتدبرس ـ اجتمع زعيما الوفد الفلسطيني في مؤتمر احلال السلام بالشرق الاوسط مع وزير الخارجية السوفياتي ادوارد شيفاردنادزة أمس لتبادل وجهات النظر قبل اجراء جولة المحادثات التالية.

وذكرت وكالة «تاس» السوفياتية للانباء أن الدكتور حيدر عبد الشافي وفيصل الحسيني اللذين راسا الجانب الفلسطيني في الوفد المشترك مع الاردن، ناقشا مع الوزير السوفياتي المرحلة القادمة من المحادثات والتي تشرف عليها واشنطن وموسكو.

وقالت «تاس»: كان هناك تبادل للآراء بشان الموقف المحيط بعملية السلام مع تاكيد على الترتيب لاجراء مزيد من المحادثات المباشرة الثنائية والمتعددة الاطراف.

واضافت قولها: اكد الجانبان استعدادهما للتعاون البناء من أجل ضمان احراز مزيد من التقدم في عملية السلام.

ولم تكشف «تاس» جوهر المحادثات التي كان من المتوقع أن تُركز أيضا على هجرة اليهود السوفيات الى اسرائيل وتوطينهم في الاراضي المحتلة.

وجدير بالذكر، أن الحسيني كان قد أبلغ وكالة أنباء «أسوشيتدبرس» في عمان قبل توجه الوفد الفلسطيني الى موسكو، أن أعضاء الوفد سوف يبحثون قضية وقف المستوطنات الاسرائيلية في الاراضي المحتلة ووضع حد للهجرة اليهودية السوفياتية الى اسرائيل.

وكان مصدر فلسطيني قد ذكر ان المحادثات مع مسؤولي وزارة الخارجية السوفياتية سوف تُركز على رغبة منظمة

البقية ص١١ع٨

خلافات سورية /أردنية بسبب قبول عمان الفوري لها

دمشق تؤجل ردها على الدعوة الأميركية لحضور محادثات السلام في واشنطن

دمشق ـ أسوشيتدبرس ـ قالت مصادر دبلوماسية عربية أمس أن سوريا عازمة على تاجيل قبولها دعوة الولايات المتحدة لحضور محادثات السلام في واشنطن لانها تريد من اسرائيل أولا الموافقة على بحث الاراضي العربية المحتلة مقابل السلام.

وفي خضم تزايد الخلاف العربي حول عملية السلام، يبدو ان سوريا تتمسك بموقفها الصلب الذي يتمثل في عدم جدوى المحادثات اذا لم يكن هناك تفاوض على الاراضي المحتلة.

ويذكر ان الاردن هي الدولة الاولى التي اعلنت عن موافقتها على قبول الدعوة الاميركية فورا لحضور المحادثات الثنائية في الرابع من الشهر القادم، فاسرائيل لم يصدر عنها رد حتى الان، كما ان الفلسطينيين ما يزالون ينظرون في الرد على الدعوة، لكن يتوقع ان يتوجه الطرفان الى واشنطن.

اما لبنان فلم يرد حتى الان لكن طالما انه متحالف مع سوريا فمن المرجح ان ياتي رده في اعقاب الرد السوري.

من جهتها، لم تؤكد الحكومة السورية انها حصلت على دعوة الولايات المتحدة، غير ان الدبلوماسيين يرون الامر بشكل مغاير.

ويذكر ان الاميركيين حددوا الخامس والعشرين من الشهر الجاري موعداً

البقية ص١١ع٥

موسكو/وزير الخارجية السوفياتي ادوارد شيفاردنادزة يصافح فيصل الحسيني قبيل محادثاتهما في موسكو امس.
صورة من «رويتر» خاصة بـ «القدس»

د. عشراوي:

الجانب الفلسطيني لم يرد بعد على الدعوة الاميركية

القدس ـ من عصام الكرد ـ اكدت الدكتورة حنان عشراوي ـ الناطقة بلسان الوفد الفلسطيني لمحادثات السلام في الشرق الاوسط ـ ان الجانب الفلسطيني لم يرد بعد على دعوة الولايات المتحدة لحضور المحادثات

البقية ص١١ع٧

محادثات «مخيبة للآمال» اجراها شامير في واشنطن

■ من المقرر ان يصل رئيس الوزراء الاسرائيلي اسحق شامير مساء اليوم الى اسرائيل من رحلته في الولايات المتحدة.

وقد قدّم شامير موعد عودته بعد محادثتين «غير مشجعتين» من وجهة نظره مع وزير الخارجية الاميركي جيمس بيكر وبعد ذلك مع الرئيس بوش وخصوصا بعد ان فرض الاميركيون على اسرائيل مكان وزمان المفاوضات الثنائية خلافا لموقفها.

وتقول مصادر سياسية اسرائيلية ان شامير قد حظي خلال زيارته للولايات المتحدة بمعاملة جافة من قبل الادارة الاميركية. فبينما خرج شامير من لقاءه مع بيكر ليعلن انه لا يوجد اتفاق بعد حول المكان الذي ستتواصل فيه مفاوضات السلام ارسل الاميركيون من خلف ظهر شامير دعوات رسمية لحضور المفاوضات الثنائية الى جميع الاطراف وبضمنها اسرائيل. وهي دعوات صيغت بصورة محددة. ومما جاء فيها: «ان ممثلي الاطراف على مستوى الموظفين مدعوون في ٤ كانون اول لواشنطن. والنفقات على حسابكم الخاص واذا ابلغتم سلفا عن موعد وصولكم ستتكفل بقضية المواصلات. يرجى الاجابة حتى يوم الاثنين».

وقد حصلت حاشية شامير على التقرير من اسرائيل.

البقية ص١١ع٨

«واشنطن بوست»:

المطلب الفلسطيني بوقف الاستيطان خلال المفاوضات سيلقى آذانا صاغية ودعما في الاوساط الاسرائيلية

واشنطن ـ من محمد دليح ـ مراسل القدس الخاص ـ اعربت صحيفة «واشنطن بوست» في مقال لها امس عن اعتقادها ان مطالبة الفلسطينيين في المفاوضات بوقف بناء المستوطنات اليهودية في الضفة الغربية وقطاع غزة قد يلقى آذانا صاغية وربما دعما بين الاوساط الاسرائيلية ذاتها.

وتنطلق الصحيفة من فرضية مفادها ان الرئيس الاميركي جورج بوش الذي استطاع الحصول على تاييد الاوروبيين لدعوته بضرورة تجميد عملية الاستيطان اليهودي في الضفة الغربية كشرط للحصول على مصادر تمويل ذات اهمية، و«هجوم» بوش السلمي قد اعاد لاذهان القادة السياسيين في اسرائيل الحاجة الماسة للاسرائيليين الى اموال الدعم الخارجية، والتي تلعب الولايات المتحدة دورا اساسيا فيها.

وتضيف الصحيفة انه بسبب الازمات الاقتصادية العميقة التي تواجهها الحكومة الاسرائيلية، والممثلة بمستوى عال من البطالة لم يسبق له مثيل قد يصل الى نحو ربع مليون عاطل عن العمل مع بداية العام المقبل. اضافة الى الازمة الاقتصادية. فان مبادرة الرئيس بوش للسلام في الشرق الاوسط التي تستند على

البقية ص١١ع٦

في اطار التنسيق المصري /الفلسطيني

عمرو موسى يستقبل نبيل شعث

القاهرة ـ ا.ف.ب. ـ عُلم لدى وزارة الخارجية المصرية ان وزير الخارجية عمرو موسى التقى أمس في القاهرة نبيل شعث المستشار السياسي لرئيس اللجنة التنفيذية لمنظمة التحرير الفلسطينية ياسر عرفات.

واوضح المصدر ان اللقاء تم «في اطار التنسيق الفلسطيني المصري حول عملية السلام».

وفي ختام اللقاء اعلن شعث ان وزير الخارجية سلمه رسالة من الرئيس حسني مبارك الى عرفات.

وقال شعث من ناحية ثانية ان سياسة اسرائيل الاستيطانية في الاراضي المحتلة ستكون على جدول اعمال المفاوضات الثنائية المقبلة والمتعددة الاطراف بين اسرائيل والبلدان العربية.

واكد على ضرورة وقف الاستيطان تطبيقا لاتفاقية جنيف الرابعة حول حماية الاشخاص والممتلكات.

من ناحيته قال عمرو موسى ان مصر تامل في التقدم نحو عقد المفاوضات

البقية ص١١ع٧

■ تنشر «القدس» اعتبارا من يوم غد وعلى حلقات ترجمة لتقرير يحمل عنوان «صنع السلام بين العرب والاسرائيليين ـ دروس من ٥٠ عاما من التجربة التفاوضية»، اعدته مجموعة من الخبراء والمسؤولين السابقين والحاليين في الادارة الاميركية ويتضمن خلاصة لتجارب الولايات المتحدة في ادارة المفاوضات المباشرة وغير المباشرة بين العرب والاسرائيليين والدروس المستقاة من هذه التجربة.

ويقول مراقبون ان ادارة الرئيس بوش تبدي اهتماما خاصا بهذا التقرير.

«انا هو القيامة والحياة»

القدس/ بقلوب مؤمنة بعنصرها الاسى ونفوس ملؤها الحزن واللوعة تنعى والدة الفقيد وزوجته واولاده عيسى وجورج وكريمته مونيكا وشقيقاته سميرة وناهدة والين ونادية وعموم آل عوض وخانتشيك وخوري وحمارنة وكوركيس واقرباؤهم وانسباؤهم في الوطن والمهجر المأسوف على شبابه المرحوم

عفيف عيسى عوض

«ابو عيسى»

الذي انتقل الى الامجاد السماوية صباح يوم ١٩٩١/١١/٢٣ عن عمر يناهز (٥٧) عاما قضاه في عمل البر والتقوى وسيشيع جثمانه الطاهر اليوم الاحد ٩١/١١/٢٤ الساعة الثالثة من بعد الظهر من بيته الكائن في بيت حنينا ـ طلعة حزما الى كنيسة صهيون للروم الارثوذكس ومن ثم الى مثواه الاخير.

لا اراكم الله مكروها بعزيز

تقبل التعازي في بيت الفقيد لمدة ثلاثة ايام اعتبارا من اليوم.

نعـي

نابلس/ سالم/ آل حمدان في قرية سالم والوطن والخارج ينعون بمزيد الحزن والاسى فقيدهم المرحوم

بشير محمود محمد حمدان

«ابو داود»

الذي انتقل الى رحمته تعالى يوم امس عن عمر يناهز (٦٥) عاما، وقد شيع جثمانه الطاهر بعد صلاة ظهر امس الى مثواه الاخير في مقبرة القرية. تغمد الله الفقيد بواسع رحمته واسكنه فسيح جناته

انا لله وانا اليه راجعون

تقبل التعازي في منزل شقيق الفقيد يوسف حمدان.

نعـي فاضـل

القدس/ المالحة/ عيسى سعيد الكرام واخوانه وعبدالكرام وانجاله ومصلح الكرام وانجاله وصالح الكرام واولاده ومحمد الكرام وانجاله وابناء المرحوم جمعة الكرام وعموم آل الكرام واقرباؤهم وانسباؤهم في الوطن والخارج ينعون بمزيد الحزن والاسى فقيدهم المرحوم

سمير محمود الكرام

«ابو محمود»

الذي انتقل الى رحمته تعالى مساء امس في عمان عن عمر يناهز (٤٥) عاما قضاه في طاعة الله وعمل الخير، وقد شيع جثمانه الطاهر هناك. تغمد الله الفقيد بواسع رحمته واسكنه فسيح جناته

انا لله وانا اليه راجعون

تقبل التعازي في ديوان آل الكرام في بيت جالا في بيت الحاج مصلح الكرام بعد عودة الاهل من عمان يوم الاربعاء ٩١/١١/٢٧ لمدة ثلاثة ايام.

«من آمن بي ولو مات فسيحيا»

نعـي فاضلـة

الطيبة/ بيرزيت/ ينعى آل المصيص وشحادة وسعادة وعموم آل عبدالله في الوطن والمهجر فقيدتهم الغالية المرحومة

لويزا جميل شحادة

ارملة المرحوم بطرس المصيص

التي انتقلت الى رحمته تعالى يوم امس عن عمر يناهز (٦٤) عاما قضته في طاعة الله واعمال الخير، وسيشيع جثمانها الطاهر من بيتها الكائن في الطيبة الساعة الثالثة من بعد ظهر اليوم الاحد ١٩٩١/١١/٢٤ الى كنيسة اللاتين في الطيبة ومن ثم الى مثواه الاخير، وسيقام قداس وجناز الثالث والتاسع عن روح المرحومة في كنيسة اللاتين في الطيبة يوم الاربعاء الموافق ٩١/١١/٢٧ في تمام الساعة العاشرة صباحاً، رحمها الله رحمة واسعة واسكنها فسيح جناته

تقبل التعازي في بيت الفقيدة ولمدة ثلاثة ايام اعتبارا من الغد.

«الرب اعطى والرب أخذ فلبن اسم الرب مباركاً».

نعـي وجيـه فاضـل

نابلس/ نظمي ابو شقدم وعائلته ينعون بمزيد الحزن والاسى صديقهم الفاضل المرحوم

عفيـف عيسـى عـوض

«ابو عيسى»

ويتقدمون من زوجته وانجاله واشقائه وآل عوض الكرام باصدق مشاعر المواساة، سائلين المولى عز وجل ان يتغمد الفقيد بواسع رحمته ويسكنه فسيح جناته

تعزيـة

القدس/ مدير وموظفو مؤسسة الامديست في القدس يشاطرون آل عوض الكرام أحزانهم بمصابهم الاليم بوفاة فقيدهم المرحوم طيب الذكر المرحوم

عفيـف عيسـى عـوض

«ابو عيسى»

ويتقدمون من زميلتهم مونيكا نجله الفقيد وارملته ووالدته وانجاله باحر التعازي واصدق مشاعر المواساة، داعين الله عز وجل ان يتغمد الفقيد بواسع رحمته ويسكنه فسيح جناته ويلهم اله وذويه جميل الصبر وحسن العزاء

انا لله وانا اليه راجعون

نعـي آنسـة فاضلـة

نابلس/ بقلوب مؤمنة بقضاء الله وقدره ينعى آل شموط واقرباؤهم وانسباؤهم في الوطن والخارج فقيدتهم المرحومة

عبير حسن بهجت شموط

التي وافاها الاجل المحتوم يوم امس السبت ١٩٩١/١١/٢٣ عن عمر يناهز (٢٢) عاما قضتها في عمل الخير وتقوى الله، وشيع جثمانها الطاهر الى مثواه الاخير في المقبرة الشرقية امس السبت. تغمد الله الفقيدة بواسع رحمته واسكنها فسيح جناته

انا لله وانا اليه راجعون

تقبل التعازي في منزل اخيها باسل حسن شموط الكائن امام مستشفى رفيديا، للرجال اليوم الاحد ١١/٢٤، وللنساء في منزل والدها الكائن في العمارة نفسها ولمدة اسبوع

تعزيـة

نابلس/ رفعت محمود شموط وعائلته وانجاله يشاطرون ابن خالهم حسن بهجت شموط الاحزان بوفاة فقيدتهم المرحومة

عبير حسن بهجت شموط

ويتقدمون من والد الفقيدة واخوانها وعائلتها باحر التعازي، سائلين المولى عز وجل ان يتغمد الفقيدة بواسع رحمته ويسكنها فسيح جناته ويلهم اهلها وذويها الصبر والسلوان

تعزيـة

نابلس/ اسرة شركة المؤسسة العربية للتامين المساهمة المحدودة يشاطرون زميلتهم كريمة الاحزان بوفاة شقيقتها المرحومة

عبيـر حسـن شمـوط

ويتقدمون من آل شموط الكرام باحر التعازي واصدق مشاعر المواساة، سائلين المولى عز وجل ان يتغمد الفقيدة بواسع رحمته ويسكنها فسيح جناته

شكـر على تعـاز

اليامون/ جنين/ رابق نجيب علي اللبدي وابن اخيه نجيب راجح نجيب، اللبدي وانجال اخته فايز ومازن ونزيه وهاني ووليد ومحمد وانجال عمه علي وعصام وعموم آل اللبدي واقرباؤهم وانسباؤهم في الوطن والخارج يتقدمون بجزيل الشكر والامتنان لكل من واساهم وعزاهم بوفاة عميدهم المرحوم

راجـح نجيـب اللبـدي

«ابو النجيب»

سواء كان ذلك بتشييع الجثمان او الحضور الى بيت العزاء او النعي بالصحف او ارسال البرقيات او كتب التعازي، ويخصون بالشكر الذين تجشموا مشاق السفر، راجين اعتبار هذه الكلمة بمثابة شكر خاص لكل منهم، سائلين المولى عز وجل ان لا يريهم مكروها بعزيز ويحفظ الجميع من كل سوء وان يتغمد الفقيد بواسع رحمته ورضوانه.

انا لله وانا اليه راجعون

تهنئة للاستاذ احمد سعيد بيوض التميمي واعضاء مجلس الرابطة الكرام

الخليل/ رئيس واعضاء الهيئة الادارية لجمعية الهلال الاحمر بالخليل واعضاء الهيئة العامة للجمعية وجميع العاملين بمختلف اقسام الجمعية يتقدمون باحر التهاني والتبريكات للاخوة الاعزاء رئيس واعضاء المجلس الجديد بمناسبة فوزهم بثقة الهيئة العامة، راجين لهم كل توفيق ونجاح بالوصول الى بر الامان بمؤسسة رابطة الجامعيين الوطنية الشقيقة الكبرى لجمعية الهلال الاحمر ولجميع مؤسساتنا الوطنية لمزيد من الخير والعطاء والتقدم لخدمة ابناء شعبنا الفلسطيني

الهيئة الادارية لجمعية
الهلال الاحمر ـ الخليل

تهنئـة

للاستاذ احمد سعيد بيوض التميمي وزملائه الكرام

الخليل/ فضل الشرباتي امين سر نقابة سر عمال وصانعي الاحذية وجميع اعضاء الهيئة العامة بالنقابة يتقدمون باحر التهاني والتبريكات الى الاستاذ احمد سعيد بيوض التميمي بمناسبة انتخابه رئيساً لمجلس رابطة الجامعيين، كما يتقدمون باحر التهاني الى زملائه الكرام اعضاء المجلس الذين فازوا بعضوية المجلس، راجين لهم التوفيق والنجاح في خدمة مؤسسات الرابطة وازدهارها ومبروك.

تهنئـة

للاستاذ احمد سعيد بيوض التميمي وزملائه الكرام

الخليل/عمان ـ المحامي ماهر سعيد بيوض التميمي وعائلته يتقدمون باحر التهاني الى شقيقه الاستاذ احمد بيوض التميمي بمناسبة انتخابه رئيساً لمجلس رابطة الجامعيين، كما يتقدم باحر التهاني الى زملائه الكرام اعضاء المجلس الذين فازوا بعضوية المجلس، راجين لهم التوفيق والنجاح في خدمة مؤسسات الرابطة وازدهارها ومبروك.

تهنئـة

للاستاذ احمد سعيد بيوض التميمي وزملائه الكرام

الخليل/ الحاج رائف اعبيدو مدير شركة باصات الخليل الوطنية وجميع المساهمين والعاملين في الشركة يتقدمون باحر التهاني والتبريكات الى الاستاذ احمد سعيد بيوض التميمي بمناسبة انتخابه رئيساً لمجلس رابطة الجامعيين، كما يتقدمون باحر التهاني الى زملائه الكرام اعضاء المجلس الذين فازوا بعضوية المجلس، راجين لهم التوفيق والنجاح في خدمة بلدهم وازدهار مؤسسات الرابطة ومبروك.

تهنئـة

للاستاذ احمد سعيد بيوض التميمي وزملائه الكرام

الخليل/ شركة نيروخ لصناعة القبانات والموازين والاثاث المعدني وجميع العاملين في الشركة يتقدمون باحر التهاني والتبريكات الى الاستاذ احمد سعيد بيوض التميمي بمناسبة انتخابه رئيساً لمجلس رابطة الجامعيين، كما يتقدمون باحر التهاني الى زملائه الكرام اعضاء المجلس الذين فازوا بعضوية المجلس، راجين لهم التوفيق والنجاح في خدمة بلدهم وازدهار مؤسسات الرابطة ومبروك.

تهنئـة

للاستاذ احمد سعيد بيوض التميمي وزملائه الكرام

الخليل/ نقابة العاملين في كلية الخليل الفنية الهندسية (البوليتكنك) تتقدم باحر التهاني والتبريكات الى الاستاذ احمد سعيد بيوض التميمي بمناسبة انتخابه رئيساً لمجلس رابطة الجامعيين، كما تتقدم باحر التهاني الى زملائه الكرام اعضاء المجلس الذين فازوا بعضوية المجلس، راجين لهم التوفيق والنجاح في خدمة بلدهم وازدهار مؤسسات الرابطة ومبروك.

تهنئـة

للاستاذ احمد سعيد بيوض التميمي وزملائه الكرام

الخليل/ الصيدلي محمد ملحم والدكتور تيسير ملحم وعموم آل ملحم يتقدمون باحر التهاني والتبريكات الى الاستاذ احمد سعيد بيوض التميمي بمناسبة انتخابه رئيساً لمجلس رابطة الجامعيين، كما يتقدمون باحر التهاني الى زملائه الكرام اعضاء المجلس الذين فازوا بعضوية المجلس، راجين لهم التوفيق والنجاح في خدمة مؤسسات الرابطة وازدهارها ومبروك.

تهنئـة

للاستاذ احمد سعيد بيوض التميمي وزملائه الكرام

الخليل/ محمد احمد مشعل عضو مجلس بلدية حلحول واخوانه خليل وعزات وموسى واحمد وغازي واولاده اكرم وكريم وجهاد يتقدمون باحر التهاني والتبريكات الى الاستاذ احمد سعيد بيوض التميمي بمناسبة انتخابه رئيساً لمجلس رابطة الجامعيين، كما يتقدمون باحر التهاني الى زملائه الكرام اعضاء المجلس الذين فازوا بعضوية المجلس، راجين لهم التوفيق والنجاح في خدمة مؤسسات الرابطة وازدهارها ومبروك.

بشـرى سـارة الى المزارعيـن الكـرام
تعلـن ....
شركة فارس للمعدات الصناعية والزراعية ـ غزة
عن وصول شحنة طرمبات رش ماركة (AR)
للمـواد الكيماويـة والمبيـدات
بارخـص الاسعـار وأجـود الاصنـاف
العنوان :
غزة/ شارع الوحدة/ بجانب موقف جباليا ـ ☎ ٨٦٢٤٩٣ـ٠٥١

تهنئـة

للاستاذ احمد سعيد بيوض التميمي وزملائه الكرام

الخليل/ المهندس هشام كحيل مدير كلية الخليل الفنية الهندسية ـ (البوليتكنك) والمساعدان الاداري والاكاديمي وجميع اساتذة الكلية والعاملين فيها يتقدمون باحر التهاني الى الاستاذ احمد بيوض التميمي بمناسبة انتخابه رئيساً لمجلس رابطة الجامعيين، كما يتقدمون باحر التهاني الى زملائه الكرام اعضاء المجلس الذين فازوا بعضوية المجلس، راجين لهم التوفيق والنجاح في خدمة بلدهم وازدهار مؤسسات الرابطة ومبروك.

بسم الله الرحمن الرحيم
«انما يعمر مساجد الله من أمن بالله واليوم الاخر»

اعـلان
افتتـاح مسجـد

بعون الله تعالى لقد تم انجاز مسجد الخلفاء الراشدين في مدينة البيرة ـ حي سطح مرحبا.

لذلك ندعو الاخوة المؤمنين لحضور حفل افتتاح المسجد الذي سيقام يوم غد الاثنين الموافق ١٩٩١/١١/٢٥ عند صلاة العصر برعاية مجموعة من الاخوة العلماء.

والدعـوة عامـة

بسم الله الرحمن الرحيم

اعـلان توضيـح

الى أهالي النصيرات خاصة وقطاع غزة عامة

ردا على الاعلان والتحذير المنشور في جريدة «القدس» بتاريخ ١٩٩١/١١/١٧ من قبل المدعو خالد موسى المغربي بوكالته عن زوجته وبخصوص ارض القسيمتين ٨ و٩ من القطعة ٢٣٣١ من اراضي النصيرات بغزة فاننا نوضح للعموم الامور التالية:

١ ـ ان زوجة خالد المغربي باعتبارها من ورثة المرحوم خليل المغربي قد باعت حصتها الارثية والتي تبلغ مساحتها ١٢٠٠ متر مربع اي دونم ومائتي متر بواسطة شقيقها ووكيلها محمود خليل المغربي مع باقي الورثة الى المشتري الحاج عبد الحرتاني.

٢ ـ ان خالد المغربي المذكور وبصفته وكيلا عن زوجته قد بارك البيع في مجلس العقد.

٣ ـ ان ورثة المرحوم خليل المغربي سبق وان اجروا قسمة رضائية مع باقي المالكين في القسيمتين المذكورتين وتخصصوا بمقسم مستقل بموجب سند قسمة رضائي وبالتالي فان حصصهم لم تكن مشاعية في كل الارض كما يزعم خالد المغربي ذلك، وقد باع كل الورثة حصصهم كما باع اعمامهم ايضا وان مقولة خالد بأن زوجته ترغب في تملك كل الارض لا تستند الى حقيقة او دافع او قانون.

٤ ـ لقد لجأ خالد المذكور والمشتري الى التحكيم عند فضيلة الشيخ عبد الكريم الكحلوت فكانت النتيجة عكس ما كان يشتهي خالد.

٥ ـ ان الارض قد تسلمها المشتري من تاريخ البيع وقد مهدت وقسمت الى مقاسم معدة للبناء وبيع بعضها والبعض الاخر معروض للبيع وليس لخالد المذكور او لزوجته اي علاقة بالارض بعد البيع من الناحية الواقعية والقانونية وان ادعاءه لا يمت الى حقيقة الامر بأي صلة.

لذلك نعلن للعموم بأن خالد المغربي بصفته المذكورة لا علاقة له بالارض كما انه ليس له اي حقوق عليها من اي نوع، وان مقصده المصلحة الشخصية ليس الا وهذا بيان منا بذلك.

وقد أعذر من أنذر

المشتري
الحاج عبد الحرتاني

عن آل المغربي
البائعين خميس محمد المغربي

المنظمة لا تعترض على واشنطن كمكان لعقد المحادثات الثنائية

تونس - رويتر - قالت منظمة التحرير الفلسطينية امس انها لا تعترض على ان تكون واشنطن مكانا لاجراء مزيد من محادثات احلال السلام في الشرق الاوسط ولكنها قالت ان الوفد الفلسطيني يجب ان يحصل على نفس التسهيلات والمعاملة التي تلقاها في مدريد.

وكان البيت الابيض قد وجه يوم امس الاول دعوات الى اسرائيل والاردن ولبنان وسوريا والفلسطينيين لاجراء جولة جديدة من محادثات السلام في واشنطن في الرابع من كانون الاول القادم.

ولم يقبل الدعوة الا الاردن، وقالت اسرائيل ولبنان والفلسطينيون انها لا تزال محل بحث.

وقال احمد عبد الرحمن المتحدث باسم منظمة التحرير ان زعامة المنظمة تبحث الدعوة التي تسلمها الفلسطينيون في القدس.

واضاف قوله ان المنظمة سترد في غضون بضعة ايام ولكنها لا تعترض من حيث المبدأ على اختيار واشنطن مكانا للمفاوضات.

وقال ان المنظمة تطلب من الولايات المتحدة ان تمنح الوفد الفلسطيني نفس التسهيلات التي منحتها اياه السلطات الاسبانية عند افتتاح مؤتمر السلام في مدريد.

وقد مثل الفلسطينيين مندوبون من الاراضي المحتلة في المرحلة الاولى من مباحثات السلام العربية /الاسرائيلية التي اجريت في مدريد في الشهر الماضي ولكن منظمة التحرير ارسلت وفدا كان يعمل من وراء الكواليس، وترفض اسرائيل اي اتصالات مباشرة مع المنظمة.

وقال عبد الرحمن ان المنظمة تريد ان يحضر بعض مسؤوليها محادثات واشنطن لتسهيل سير المفاوضات، وقد حضر عبد الرحمن مؤتمر مدريد هو ونبيل شعث مستشار ياسر عرفات رئيس المنظمة.

واضاف قوله انه اذا تلقت المنظمة من واشنطن ما يدل على انها ستحصل على نفس التسهيلات التي حصلت عليها في مدريد فلن تكون هناك عقبات في سبيل المشاركة الفلسطينية.

وكانت واشنطن قد اوقفت حوارها مع منظمة التحرير في حزيران من العام الماضي بعد محاولة هجوم فلسطينية على الساحل الاسرائيلي قام بها جناح متشدد في المنظمة، وتحجم واشنطن منذ ذلك الحين عن منح الفلسطينيين تاشيرات دخول.

وقال عدة اعضاء في المنظمة في الاسبوع الماضي انه يجب ان يستانف الحوار مع الولايات المتحدة كشرط مسبق لاجراء المحادثات في واشنطن، وقد حصل ممثلو منظمة التحرير الرسميون في مدريد على مزايا وتسهيلات خاصة تتعلق بامنهم واتصالاتهم.

رياضة روحية من اجل السلام في القدس ورام الله وبيت ساحور

القدس - لمراسل «القدس» الخاص - تقام صباح اليوم رياضة روحية من اجل السلام في القدس ورام الله وبيت ساحور يشترك فيها الشبيبة من مختلف الطوائف المسيحية.

قداس احتفالي في بيت جالا

بيت ساحور - لمراسل «القدس» الخاص - يترأس غبطة البطريرك اللاتيني ميشيل صباح في الساعة الحادية عشرة من قبل ظهر اليوم الاحد قداسا احتفاليا في كنيسة الاكليركية لبطريركية اللاتين في بيت جالا وذلك بدعوة من الشبيبة الطلابية المسيحية في الضفة الغربية يتلوه حفل تعارف بين الحضور من الشبيبة.

اقفال حماية للسيارات
جير عادي واوتاماتيك
تاتكـــو
البيرة/ شارع نابلس/ المنطقة الصناعية ☎ ٩٥٣٣٦٣

للبيـــع
سيارة رينو ترافيك
موديل ٨٦ ترخيص القدس
يـد اولى ـــ بحالة جيدة جداً
للمراجعة :
الاتصال بهاتف ٢٨٣٤٣٥ـ٠٢

سيامة مطران جديد للأقباط الارثوذكس فـي القـدس

القدس - قام قداسة البابا شنودة الثالث بطريرك الاقباط الارثوذكس بسيامة نيافة المطران الدكتور الابنا ابراهام مطرانا للقدس والشرق الادنى خلفاً لنيافة المطران الراحل طيب الذكر الدكتور الابنا باسيليوس، وذلك في يوم الاحد الماضي وذلك في حضور اعضاء المجمع المقدس للكنيسة القبطية.

والمطران الجديد يبلغ من العمر ٤٨ عاما حيث ان نيافته من مواليد محافظة سوهاج بصعيد مصر في يوم ١٩٤٣/٦/٣٠ وقد حصل على بكالوريوس ودكتوراة في العلوم الزراعية تخصص نباتات طبية. وكان يشغل وظيفة استاذ مساعد بالمركز القومي للبحوث «معمل العلوم الصيدلية» بالقاهرة.

كما حصل نيافته على بكالوريوس العلوم اللاهوتية من الكلية الاكليريكية بالقاهرة. وخدم كنسيا كذياكون وامين خدمة في مناطق شمال وغرب محافظة الجيزة. وترهب بدير الانبا بيشوى العامر بمصر في ١٩٨٤/٣/١٩ وقد اوفده قداسة البابا لخدمة الاقباط ورعايتهم في سويسرا. (جينيف وزيورخ ولوزان» وهو يعتبر صورة روحية مشرفة للرهبنة القبطية.

كما ان نيافته يتقن عدة لغات «الانجليزية، الفرنسية، الالمانية» الى جانب اجادته للغة القبطية واللغة العربية.

ابو رحمة الى القاهرة غدا ومن ثم الى تشيلي

غزة - لمراسل «القدس» الخاص - يغادر غدا المحامي فايز ابو رحمة متوجها الى القاهرة للتشاور حول تشكيل مجلس بلدي في قطاع غزة ومن ثم يغادر الى تشيلي لحضور مؤتمر الاشتراكية الدولية.

اعادة فتح «الميتم الطفولي» في طولكرم

طولكرم - لمراسل «القدس» الخاص - قررت جمعية الهلال الاحمر في طولكرم اعادة فتح «الميتم الطفولي» والحضانة الخارجية اعتبارا من ٩١/١٢/١.

فرصـة نـادرة
للبيـــع
للبيع منزل مكـوّن من ثلاثة طوابق، شقتين جاهزة.
الموقع في دير دبوان.
المراجعة مع :
« ام نزيـــه »

واشنطن تنشر نص الدعوات الى مؤتمر السلام

واشنطن/ ا.ف.ب - نشرت وزارة الخارجية الامريكية الليلة قبل الماضية ولاول مرة، نص الدعوات الى مؤتمر السلام حول الشرق الاوسط، التي توضح بشكل خاص، بنية المفاوضات الاسرائيلية الفلسطينية.

في هذه الرسائل التي وجهت في ١٨ تشرين الاول ونشرت بناء على طلب الكونغرس، أعرب الاتحاد السوفياتي والولايات المتحدة عن استعدادهما لمساعدة الاطراف، في التوصل الى اتفاق سلام عادل ودائم وشامل، عبر مفاوضات مباشرة، تجري في اتجاهين بين اسرائيل والدول العربية، وبين اسرائيل والفلسطينيين، على أساس قراري مجلس الامن الدولي ٢٤٢ و ٣٣٨.

أما المفاوضات بين اسرائيل والفلسطينيين - الذين يدخلون في عداد الوفد الاردني - الفلسيني المشترك، فستجري على مراحل، بدءا بمفاوضات حول ترتيبات انتقالية لادارة ذاتية.

وستجري هذه المفاوضات بهدف التوصل الى اتفاق خلال هذا العام.

وستبقى هذه الاتفاقات الانتقالية حول الادارة الذاتية، بعد أن تعقد خمس سنوات، وفي بداية السنة الثالثة للفترة الانتقالية للادارة الذاتية، تجري مفاوضات حول الوضع الدائم للاراضي المحتلة. وستستند هذه المفاوضات حول الوضع الدائم، والمفاوضات بين اسرائيل والدول العربية الى القرارين ٢٤٢ و ٣٣٨.

عقدت الجلسة العامة لمؤتمر السلام حول الشرق الاوسط من ٣٠ تشرين الاول ولغاية الاول من تشرين الثاني في مدريد، برعاية الولايات المتحدة والاتحاد السوفياتي ومشاركة اسرائيل وسوريا ولبنان والاردن والفلسطينيين ومصر والمجموعة الاوروبية.

أما المفاوضات الثنائية، فقد بدأت بصورة مختصرة فحسب، في الثالث من تشرين الثاني الجاري في مدريد. واقترح الاتحاد السوفياتي والولايات المتحدة مساء الخميس متابعة هذه المفاوضات في واشنطن، اعتبارا من الرابع من كانون الاول المقبل وبدون تحديد فترة زمنية لانتهائها.

موعد الاجتماع التحضيري للمفاوضات المتعددة الاطراف يعلن قريبا

واشنطن - ا ف ب - قال مسؤول كبير في وزارة الخارجية الامريكية الليلة قبل الماضية ان موعد الاجتماع التحضيري للمفاوضات المتعددة الاطراف بين الاسرائيليين والعرب سيعلن في وقت لاحق هذا الاسبوع.

واضاف ان هذه المرحلة الثالثة من مؤتمر السلام حول الشرق الاوسط الذي ترعاه الولايات المتحدة والاتحاد السوفياتي يمكن ان تجرى في كانون الاول المقبل. وستجرى على مستوى وزراء الخارجية.

وتتردد شائعات مفادها ان الاجتماع التحضيري سيعقد في موسكو. وقالت الناطقة باسم الخارجية مارغريت توتواير ان بذلك سيكون هناك بعض التوازن بما ان الاسرائيليين والعرب دعوا الى عقد مفاوضات السلام الثنائية بواشنطن ابتداء من الرابع من الشهر المقبل.

ومن المقرر ان تتطرق هذه المفاوضات المتعددة الاطراف بين اسرائيل وغالبية الدول العربية الى مسائل اقليمية مثل المياه ونزع السلاح ومسالة اللاجئين والبيئة والتطور الاقتصادي.

واعلنت سوريا انها لا تريد المشاركة فيها طالما ان اسرائيل لم تبد رغبة في تسوية تتعلق بالاراضي.

وتريد الولايات المتحدة دعوة اكبر عدد ممكن من الدول الى الاجتماع وفق ما قال دبلوماسيون امريكيون. وايدت كندا واليابان والصين رغبة في ذلك. وكانت المجموعة الاوروبية شاركت في المرحلة الاولى من مؤتمر السلام التي عقدت في ٣٠ تشرين الاول الماضي في مدريد.

وقال المسؤول الكبير ان موعد هذا الاجتماع التحضيري سيعلن قبل عيد الشكر الامريكي الخميس المقبل.

معروض للايجار
معروض للايجار محل يقع في الرام - الشارع الرئيسي بجانب مجلات الغزاوي.
مساحته (٧٥) متر مربع، يتكون من بابين، يصلح لجميع الاعمال التجارية والاعمال الصناعية.
للمراجعة : شخصيا مع
السيد فهمي احمد زين

وفاة طفل صدمته شاحنة في نابلس

نابلس - لمراسل «القدس» الخاص - توفي امس الطفل عنان زياد حموضة «١٢عاما» من نابلس بعد ان صدمته شاحنة قرب سوق الخضار المركزي في نابلس.

وقد وصل مستشفى الاتحاد بالمدينة وكان قد فارق الحياة.

وفد طلابي اميركي زار مخيم الدهيشة

بيت لحم - لمراسل «القدس» الخاص - قام وفد طلابي من الجامعات الاميركية يضم اربعة عشر طالبا امس الاول بزيارة الى مخيم الدهيشة قضاء بيت لحم، التقى خلالها مع عدد من سكان المخيم، واستمعوا الى شرح مفصل عن تاريخ المخيم والظروف الصعبة التي يعيشها السكان منذ عام ٤٨ حيث زار عدد من الاسر في المخيم.

وطاف الوفد في شوارع المخيم واختتم يومه بزيارة مركز الدهيشة الصحي واستمعوا الى شرح مفصل من القائمين على المركز عن الوضع الصحي وضرورة دعم وايجاد مثل هذه المراكز.

هذا وقد اعرب الوفد عن تضامنه مع سكان المخيم في ظروف حياتهم الصعبة.

الموافقة على انشاء مستشفى تابع لجمعية اصدقاء المريض في القطاع

غزة - لمراسل «القدس» الخاص - صرح احمد حسن الشوا رئيس جمعية اصدقاء المريض في قطاع غزة بانه تقرر التوجه الى كافة المؤسسات الصحية الخيرية والوطنية لتشارك جميعها للعمل على انشاء مشروع مستشفى جمعية اصدقاء المريض.

وقال الشوا انه تم الاتصال بالجمعية الطبية العربية والهلال الاحمر الفلسطيني، كما ان الاتصال جار مع كافة المؤسسات الصحية لتشكيل هيئة تاسيسية للمستشفى.

كما دعا الشوا جميع المؤسسات للعمل جنبا الى جنب للوصول الى تحقيق هذا الهدف الحيوي.

واوضح الشوا ان السلطات المختصة قد وافقت على انشاء هذا المستشفى.

ويحتوي هذا المستشفى على مئتي سرير وقدرت تكاليفه بحوالي عشرين مليون دولار.

وقد تبرعت دائرة الاوقاف الاسلامية بغزة بقطعة ارض مساحتها ٢٣ دونما في مدينة دير البلح حيث سيقام المستشفى.

بحث المشاكل التي تواجه شركات الباصات في الضفة الغربية

طولكرم - لمراسل «القدس» الخاص - عقدت امس الهيئة الادارية لاتحاد شركات الباصات في الضفة الغربية اجتماعا لها في نابلس تم خلاله بحث عدة مواضيع والمشاكل التي تواجه شركات الباصات وخاصة ارتفاع اصحاب التامين والضرائب ومنافسة السيارات الخصوصية.

وفي نهاية الاجتماع قرر المجتمعون رفع كتاب الى الجهات المختصة حول هذه الامور.

اعضاء من الفريق الفلسطيني

يلتقون بالجمهور في جبل المكبر ومخيم بلاطة

■ ضمن اللقاءات التي يعقدها اعضاء الفريق الفلسطيني لمفاوضات السلام عقدت امس ندوة في قرية جبل المكبر شارك فيها الدكتور صائب عريقات والاستاذ غسان الخطيب وتحدثا فيها عن الاوضاع السياسية الراهنة وشرحا اسباب المشاركة الفلسطينية في مؤتمر مدريد وما تم انجازه وطبيعة المرحلة القادمة.

واكد عريقات والخطيب ان هدف المساعي السلمية هي انهاء الاحتلال وتحقيق مطالب الفلسطينيين المشروعة.

كما عقدت يوم امس ندوة سياسية حول مؤتمر مدريد في مدرسة ذكور بلاطة الاعدادية. شارك فيها ثلاثة من اعضاء اللجنة الاستشارية للوفد الفلسطيني المفاوض وهم زهيرة كمال، رضوان ابو عياش وراضي الجراعي.

وتحدثت في البداية زهيرة كمال التي شرحت اسباب المشاركة في مؤتمر مدريد في ظل المتغيرات السياسية الحالية، ثم القى رضوان ابو عياش كلمة اكد فيها على الثوابت الفلسطينية، وقال ان مؤتمر مدريد، شكل الخطوة الاولى من مرحلة طويلة ومريرة يخوضها الشعب الفلسطيني واشاد ابو عياش بكلمته بموقف الجماهير الفلسطينية المؤيدة للوفد المفاوض والداعمة له.

ثم القى الصحفي راضي الجراعي كلمة قال فيها انني اخاطب عقولكم ولا اخاطب عواطفكم. واضاف اننا ذهبنا الى مؤتمر السلام بشروط قاسية، واكد في كلمته على ان كل عضو في الوفد يمثل الشعب الفلسطيني ثم تطرق في كلمته الى الظروف العالمية بعد انتهاء الحرب الباردة وانهيار المعسكر الشيوعي وحرب الخليج. وتاثير ذلك على مسار القضية الفلسطينية وعلى ميزان القوى في المنطقة، ثم قال: «ان اميركا لم تتحرك لحل قضيتنا منذ ٤٤ عام لكنها تحركت الآن لانها تريد استقرارا سياسيا يخدم مصالحها وليس حبا بالعرب او تعاطفا مع الشعب الفلسطيني.

وحذر في نهاية كلمته من استباق الامور او التفاؤل الزائد.

وقد اجاب المشاركون في الندوة عن اسئلة واستفسارات الحضور التي تركزت حول طبيعة المرحلة القادمة والموقف التفاوضي وموقف اسرائيل المتعنت.

كما عقدت يوم امس الاول في واد الباذان ندوة سياسية حول مؤتمر مدريد وعملية السلام في الشرق الاوسط تحدث عضو اللجنة الاستشارية راضي جراعي عن عملية السلام حيث اكد على التمسك بالثوابت الفلسطينية وضرورة وقف الاستيطان، وقال ان الوفد الفلسطيني قد حقق نجاحا اعلاميا كبيرا في اسبانيا، حيث كانت كل الاضواء مسلطة على الوفد الفلسطيني.

وتحدث ايضا عن التصورات الفلسطينية للمفاوضات القادمة، فاكد ان الحكم الذاتي سيكون مرحلة انتقالية لمدة خمس سنوات وتبدأ في السنة الثالثة المفاوضات حول الحل النهائي الذي يجب ان يرتكز على مبدا حق تقرير المصير للشعب الفلسطيني وحقه في اقامة دولة مستقلة. كما اكد على ضرورة التنسيق العربي ورفض الحلول الجزئية. وفي نهاية الندوة رد على اسئلة الجمهور.

زواتا بدون مياه منذ ستة اشهر

نابلس - لمراسل «القدس» الخاص - يعاني سكان قرية زواتا القريبة من نابلس من انقطاع الماء حيث انه منذ ستة اشهر لم تصل المياه مطلقا للقرية.

ويأتي كل شهر الجابي لتحصيل الحد الادنى من حساب المياه.

ويطالب السكان الجهات المسؤولة الاسراع في حل هذه المشكلة.

محاضرة عن «اسس الايمان المسيحي» في الجليل

بيت ساحور - لمراسل «القدس» الخاص - القى مساء يوم امس الاول الاب د. بيتر مدروس رئيس طائفة اللاتين في بيت ساحور محاضرة في قاعة القديس يوحنا في بلدة الرامة بالجليل بعنوان «اسس الايمان المسيحي العريق» حضرها جميع كبير من المثقفين والشباب.

دورة تربوية مكثفة لمديري ومديرات المدارس الابتدائية في القطاع

غزة - لمراسل «القدس» الخاص - من المقرر ان تبدأ صباح غد الدورة التربوية المكثفة لمديري ومديرات مدارس المرحلة الابتدائية في قطاع غزة في القدس.

وستستمر الدورة ثلاثة ايام تتخللها محاضرات فنية وادارية باشراف اخصائيين في المجال التربوي.

وسيشارك في هذه الدورة ٥٨ مديرا ومديرة.

زيارة تفقدية لمدارس بعض القرى في منطقة قلقيلية

قلقيلية - لمراسل «القدس» الخاص - قام مدير التربية والتعليم في قلقيلية خليل ابو لبدة بزيارة تفقدية لمدارس باقة الحطب، حجة والفندقة اطلع خلالها على سير العملية التربوية واجتمع مع الهيئات التدريسية.

هذا وطالبت ادارة مدرسة باقة الحطب من مدير التربية بتعبيد ملعب المدرسة.

اعـــلان تـوضيـح

القدس - أنا محمد بدر راغب ابو عيشة من القدس أعلن للجميع بأنني المالك والمتصرف الوحيد لقطعة الارض رقم (٩٢) حوض (٩) خلة الشركة من اراضي بيت حنينا، حيث انها انتقلت لي بالطرق القانونية وعليه أحذر الجميع من شراء هذه القطعة من أي شخص كان.

وقـد أعذر من أنـذر

التوقيـع
محمد بدر راغب ابو عيشة

بسم الله الرحمن الرحيم
المفاجأة التي انتظرتموها طويـلا
الكتـرونيك الـزغيـر لـلاتصـالات والكمبيوتر
دعـــوة عامـــة
بمناسبة افتتاح معرضها الاول في مدينة جنين واللواء
لأحدث اجهزة الكمبيوتر والاتصالات والاتاري
ابتداء من ١٩٩١/١١/٢٣ الـى ١٩٩١/١١/٢٩
الوكلاء الوحيـدون : لمؤسســـة سامكـــو
خصم ٥٪ على جميع الاجهـزة أيام المعـرض
ملاحظـة : فـرع خـاص للبرمجـة والطباعـة
جنيـن ــ شـارع الجامعـة ــ ☎ ٠٦ـ٥٠١٥٤٦

طلـب موظفيـن
محـلات سنتـواري بالقـدس
بحاجـــة الـــى :
١) موظفين او موظفات للعمل كباعة في محل سنتواري بالقدس، ويفضل من يتقن اللغات الانجليزية والاسبانية والالمانية.
٢) سائـق سيـارة لـه خبـرة
الرواتـب حسـب المقـدرة
المراجعـة :
شخصيا مع ادارة المحل ــ القدس ☎ ٢٨١٩٢٤

الدكتـــور
سليـم صليبـا قنقـر
اخصائي طب وامراض الاطفال
خريـج فرنسـا/ جامعتـي
MONTPELLIER & TOURS
يعلن عن افتتاح عيادته التخصصية في
في عمارة النورمندي/ شارع السهل/ بيت جالا
تلفـون العيـادة والمنـزل ــ ٧٤٢٦١٤
الدوام يوميا :
من الساعة ٨ ــ ١٢ظهراً ومـن ٢ـ٦ مساء ماعدا ايام الاحاد

جمعية اصدقاء المريض الخيرية - القدس

محاضـرة طبيـــة

الى الزملاء الاطباء.

تتشرف جمعية اصدقاء المريض الخيرية - القدس بدعوتكـم لحضـور محاضـرة طبيـة حـول

سرطـــان الثـــدي

يلقيهـا :
١) الدكتور منذر البديري اخصائي جراحة عامة
٢) الدكتور سعيد النجار اخصائي أشعة تشخيصية
٣) الدكتور عبدالرزاق سلهب اخصائي اشعة علاجية واورام.

وذلك يوم الاحد الموافق ١٩٩١/١١/٢٤ في تمام الساعة الثانية والنصف من بعد الظهر في قاعة فندق الريتس في القدس - شارع ابن بطوطة.

بسم الله الرحمن الرحيم
﴿ولا تأكلوا أموالكم بينكم بالباطل وأنتم تعلمون﴾
«صدق الله العظيم»

اعلان تحذير للمرة الثانية بعد الشراء ورد على اعلان التوضيح المنشور يوم ١٩٩١/١١/٢٣ الى أهالي النصيرات خاصة وقطاع غزة عامة

غزة - بوكالتي عن السيد خالد موسى المغربي الوكيل العام عن زوجته المالكة لحصص بالمشاع وميراثا عن والدها المرحوم/ خليل محمد المغربي في ارض القسيمتين ٨ و٩ من القطعة ٢٣٣١ من اراضي النصيرات والبالغ مساحتها مائة دونم فانني أعود وأكرر التحذير المنشور يوم ١٩٩١/١١/١٧ الى الكافة بعدم التعاقد لشراء اي مساحة من ارض القسيمتين المذكورتين.

وردا على اعلان التوضيح المنشور امس فانني أؤكد على الحقائق التالية:

١ - ان الادعاء بان زوجة موكلي قد باعت هو ادعاء باطل ينفيه العقد الموجود بحوزة المشتري عبد الحرتاني وكل توقيع لموكلتي على هذا العقد يعتبر مزورا ولا يمت الى الحقيقة بصلة.

٢) ان وكالة شقيق زوجة موكلي هي وكالة للادارة ولا تفوض الوكيل بالبيع.

٣) ليس صحيحا ما ورد في اعلان التوضيح بأن موكلي قد بارك البيع وما ذلك الا مجرد افتراء.

٤) ان زوجة موكلي لم توقع على اي سند قسمة كما لم يكن لها ادنى علم باي مشروع قسمة.

٥) بمراجعة الشيخ/ عبد الكريم الكحلوت واطلاعه على اعلان التوضيح فقد انكر كونه قد اصدر حكما شرعيا في الخلاف بل انه اكد على اعتذاره عن الاستمرار في التحكيم بحكم انه اصبح مفاوضا للحلول الودية.

٦) لقد سيق الى المدعو/ عبد الحرتاني اكثر من بدوة بهدف الجلوس للحق الا انه ما زال يرفض دونما سبب او مبرر شرعي او قانوني.

على ضوء ذلك ونظرا لما تضمنه اعلان التوضيح من مغالطات واقعية وقانونية فان كل من يخالف التحذير بعدم الشراء يتحمل وحده مسؤولية ذلك، وكل من يرغب في الاطلاع على المستندات الثبوتية فعليه مراجعة المكتب.

والله من وراء القصد وهو يهدي السبيل

المحامي/ الوكيل
ناظم محمد عويضة

TUFFAHA Optical Medical Centers
مراكز تفاحة الطبية للبصريات
Optometrist Dr. عبدالله تفاحة
Contact Lenses Specialist
بالتعـاون مـع ....
اتحـاد لجـان العمـل الصحـي
ومستشفى العيون في القدس Saint-John
وشركة بيرزيت لصناعة الادوية المساهمة
نتشـرف بدعوتكـم لحضـور
« مهرجـان الصحـة الوقائـي »
الذي يتضمن فحص النظر وصرف وصفات للنظارات الطبية باشراف نخبة من اخصائيينا منتدبي مراكز تفاحة الطبية للبصريات بفروعها بمدن الضفة الغربية والقدس.
وذلك ايام الجمعة والسبت والاحد ٢٢، ٢٣، ٢٤ تشرين الثاني في مدينة بيرزيت في قاعة نادي بيرزيت.
اهـــلا وسهـــلا بكـــم

مزايـا كوبوناتنـا
للاتصال بالدول العربية والاجنبية
لا تدفع ثمن المكالمة في الحالات التالية
شريطة ان تغلق السماعة فورا
* اذا لم تجد الشخص المطلوب مكالمته
* اذا كان الصوت غير واضح.
* اذا تأخرت المحطة عن ربع ساعة في تنفيذ مكالمتك او في اعلامك اسباب التأخير.
▬ كوبوناتنا غير مقيدة بمدة وقيمتها مستردة فورا في حالة عدم الاستعمال.
▬ تستعمل كوبوناتنا من اي مكان في الضفة والقطاع.
ملاحظة: مطلوب وكلاء للضفة الغربية والقطاع.
مؤسسة صلاح الدين للخدمات الدولية
٤ شارع صلاح الدين ــ القدس
العنوان البريدي - ص.ب. ٥١١٤٩ ــ القدس

تهنئـــة
للاستاذ احمد سعيد بيوض التميمي

القدس/ غازي الجعبري المدير الاداري في دار الايتام الاسلامية «نائب المدير» وموظفو وصناع وطلاب دار الايتام بفرعيها في القدس والعيزرية يتقدمون الى زميلهم واستاذهم السيد احمد بيوض التميمي مدير الدار باجمل التهاني والتبريكات بمناسبة فوزه لرابطة الجامعيين بالخليل وفوز الكتلة الوطنية باغلبية مقاعد عضوية مجلس الرابطة، متمنين لهما مزيداً من التقدم والنجاح.

تهنئـــة
للاستاذ احمد سعيد بيوض التميمي
وزملائـــه الكـــرام

الخليل/ مجلس امناء كلية الرحمة للبنات في الخليل والعاملين والطالبات يتقدمون باحر التهاني والتبريكات الى الاستاذ احمد سعيد بيوض التميمي بمناسبة انتخابه رئيساً لمجلس رابطة الجامعيين، كما يتقدمون باحر التهاني الى زملائه الكرام اعضاء المجلس الذين فازوا بعضوية المجلس، راجين لهم التوفيق والنجاح في خدمة مؤسسات الرابطة وازدهارها ومبروك.

تهنئـــة
للاستاذ احمد سعيد بيوض التميمي
وزملائـــه الكـــرام

الخليل/ اعضاء الهيئة العامة لرابطة الجامعيين في حلحول يتقدمون باحر التهاني والتبريكات الى الاستاذ احمد سعيد بيوض التميمي بمناسبة انتخابه رئيساً لمجلس رابطة الجامعيين، كما يتقدمون باحر التهاني الى زملائه الكرام اعضاء المجلس الذين فازوا بعضوية المجلس، راجين لهم التوفيق والنجاح في خدمة مؤسسات الرابطة وازدهارها ومبروك.

تهنئـــة
للاستاذ احمد سعيد بيوض التميمي
وزمـــلائه الكـــرام

الخليل/ آل شاهين يتقدمون باحر التهاني والتبريكات الى الاستاذ احمد سعيد بيوض التميمي بمناسبة انتخابه رئيساً لمجلس رابطة الجامعيين، كما يتقدمون باحر التهاني الى زملائه الكرام اعضاء المجلس الذين فازوا بعضوية المجلس، راجين لهم التوفيق والنجاح في خدمة مؤسسات الرابطة وازدهارها ومبروك.

تهنئـــة
للاستاذ احمد سعيد بيوض التميمي
وزمـــلائه الكـــرام

الخليل/ مدير المنطقة التعليمية لبرنامج التعليم المفتوح في الخليل وجميع العاملين والطلبة يتقدمون باحر التهاني والتبريكات الى الاستاذ احمد سعيد بيوض التميمي بمناسبة انتخابه رئيساً لمجلس رابطة الجامعيين، كما يتقدمون باحر التهاني الى زملائه الكرام اعضاء المجلس الذين فازوا بعضوية المجلس، راجين لهم التوفيق والنجاح في خدمة مؤسسات الرابطة وازدهارها ومبروك.

احكام بالسجن وافراجات

■ حكمت المحكمة العسكرية في رام الله على الشاب ياسر علي من قرية كفر قليل قضاء نابلس بالسجن الفعلي لمدة خمس سنوات بتهم امنية.

كما حكمت المحكمة العسكرية في نابلس على كل من اياد نايف حسين حمد من عينبوس بالسجن الفعلي لمدة سنتين ومثلها مع وقف التنفيذ وهشام محمد برهم من كفر قدوم بالسجن الفعلي لمدة سنتين وزاهي حمزة صوان من اماتين بالسجن الفعلي لمدة سنة ونصف وغرامة الفي شيكل وحسين سالم ابو محسن من طوباس بالسجن الفعلي لمدة اربعة اشهر وغرامة ٧٠٠ شيكل وشادي ممدوح ضميدي من حوارة بالسجن الفعلي لمدة ١٥ شهرا ومثلها مع وقف التنفيذ. ورامي ابو علي من طولكرم بالسجن الفعلي لمدة شهرين وغرامة ٣٠٠ شيكل.

من ناحية اخرى، افرجت السلطات الاسرائيلية عن كل من وجيه ناصر يوسف غانم ومنتصر حسني غانم وفريد عبدالكريم صوان من قرية اماتين قضاء نابلس بعد ان انهوا محكوميتهم البالغة سنة ونصف في النقب وغرامة الفي شيكل لكل واحد منهم. وتوفيق راجح الزغاري من سكان مخيم الدهيشة بعد اعتقال دام ١٨ يوما وطلال ابراهيم الاطرش من سكان دورا قضاء الخليل بعد انتهاء فترة محكوميته البالغة عشرة اشهر. وهاني اسعد عينبوسي بعد اعتقال دام سنتين ونصف في النقب وامين علي امين بلاص بعد اعتقال دام تسعة اشهر في النقب ومعين محمد علاونة بعد اعتقال دام احد عشر شهرا في النقب. ومحمد صبحي عودة بعد اعتقال دام خمسة اشهر في النقب وهم من سكان جنين. وهاشم محمود حامد من سلواد بعد اعتقال دام ٢٩ شهرا في سجن النقب وياسر يوسف العيادات بعد اعتقال دام سبعة اشهر في النقب ورائد وجيه الطريفي بعد قضاء ١١ شهرا وغرامة الفي شيكل وهما من رام الله.

تنصيب أسقف للكرسي بيرفوبوليس في كنيسة القيامة

القدس - لمراسل «القدس» الخاص - جرى في كنيسة القيامة قبل ظهر امس احتفال ديني كبير لتنصيب الاسقف الكسيوس في منصبه الجديد كأسقف للكرسي بيرفوبوليس ترأسه غبطة البطريرك ذيودوروس بطريرك القدس للروم الارثوذكسي وشارك فيه رؤساء الاساقفة ورجال الاكليروس من مختلف مدن الضفة الغربية، وحضره عدد كبير من المصلين وقنصلا اليونان في القدس وحيفا ووفود من اليونان.

وفي قاعة البطريركية تليت براءة المجمع المقدس بتعيين الكسيوس اسقفا وتقبل التهاني من المهنئين.

واقام الاسقف الجديد مساء امس حفل استقبال بهذه المناسبة على شرف غبطة البطريرك حضره عدد كبير من المدعوين وعقيلاتهم وقناصل الدول المعتمدة ورجال الاكليروس.

غرامات مالية

جنين - لمراسل «القدس» الخاص - فرضت محكمة جنين العسكرية غرامة ٣٥٠ شيكلا على كل من نصر يونس صالح البزور وعماد عبداللطيف ابو مويس وذلك لدخولهما الخط الاخضر بدون تصاريح وهما من قرية المغيّر قضاء جنين.

مجلة ثقافية لمعلمي مدرسة الجفتلك

جنين - لمراسل «القدس» الخاص - اصدرت اللجنة الثقافية المؤلفة من عدد من معلمي مدرسة الجفتلك الاعدادية التابعة لوكالة الغوث العدد الاول من مجلة «النورس» التي تشتمل على موضوعات ثقافية متنوعة.

وقد تم توزيعها على طلاب المدرسة وعلى مدارس الوكالة في منطقة نابلس.

وتعكف اللجنة على الاعداد لمهرجان ثقافي كبير لابراز المواهب الشابة والامكانيات الادبية والثقافية في المنطقة.

مناشدة لاعادة فتح محلات تجارية مغلقة في نابلس

نابلس - لمراسل «القدس» الخاص - وجه يوم امس ١٦ مواطنا من نابلس نداء الى اعضاء الكنيست العرب ناشدوهم فيه التدخل لدى السلطات من اجل اعادة فتح محلاتهم المغلقة منذ قرابة الشهرين والكائنة في شارع عمان بمدينة نابلس وذلك لعدم حصولهم على تراخيص.

ويذكر ان معظم هذه المحلات عبارة عن كراجات لتصليح المركبات.

ورقة عمل من لجان الطلبة الثانويين الى المسؤولين التربويين

نابلس - لمراسل «القدس» الخاص - رفع امس اتحاد لجان الطلبة الثانويين ورقة عمل الى رئيس واعضاء مجلس التعليم العالي ووزارة التربية والتعليم الاردنية ومدراء التربية في الضفة الغربية شكروهم فيها على جهودهم التي اثمرت لعقد امتحان التوجيهي على شكل فصلين، لكنهم قالوا في مذكرتهم انهم لم يتلقوا ردا بخصوص قضية حذف ١٠٪ من المنهاج المقرر والاسئلة الاختيارية.

وناشدوهم التدخل لدى السلطات للافراج عن زملائهم الطلبة المعتقلين، والعمل على ان يتم تادية امتحان الثانوية العامة «التوجيهي» للطلاب الذين لم يمض على اعتقالهم عام.

كما طالبوا بالعمل على افساح المجال امام الطلبة المعتقلين في المعتقلات غير المركزية لتقديم امتحان التوجيهي وتسهيل نقلهم الى السجون المركزية لكي يتمكنوا من تادية الامتحان.

افتتاح مستوصف الشفاء في حي المساكن الشعبية قرب نابلس

نابلس - لمراسل «القدس» الخاص - افتتحت امس جمعية الهلال الاحمر في نابلس مستوصف الشفاء الجديد في حي المساكن الشعبية قرب نابلس.

ويذكر ان هذا المستوصف هو الاول في الحي المذكور وسوف يقدم خدماته على مدار ٢٤ ساعة لما يقارب من الفي مواطن.

وتجدر الاشارة ان بناء المستوصف اقيم على نفقة التاجر خالد العاصي دعما منه لسكان الحي.

والمستوصف يضم غرفة طوارىء وطبيب مناوب ومختبر وصيدلية.

هدم سبع غرف ومزرعة دواجن لعدم الترخيص في حوارة وعقربا

نابلس - لمراسل «القدس» الخاص - هدمت السلطات الاسرائيلية سبع غرف من منزل المواطنين احمد وصبري وصابر وغالب نجيب مسلم من قرية حوارة وذلك لعدم وجود ترخيص.

ويذكر ان هذه الغرف يسكنها واحد وعشرون شخصا.

كما اجبرت السلطات الاسرائيلية المواطن انور عبد الحميد حمدان من قرية عقربا على هدم مزرعته النموذجية للدواجن وذلك لعدم وجود ترخيص.

مداهمة ضريبية لمطعم في اريحا

اريحا - لمراسل «القدس» الخاص - داهمت السلطات الضريبية صباح امس مطعم مكسيم لصاحبه سيف دراغمة في اريحا وفرضت عليه ضريبة بقيمة ٣٥ الف شيكل.

المطالبة باعادة طلبة المدرسة الاساسية في باقة الشرقية الى مدرستهم

طولكرم - لمراسل «القدس» الخاص - طالب مجلس الآباء في مدرسة باقة الشرقية السلطات المختصة للعمل على اعادة طلبة المدرسة الاساسية الى مدرستهم بدلا من المدرسة الحالية.

ويذكر ان السلطات قامت بنقل طلاب هذه المدرسة الى المدرسة الثانوية سابقا لقيام طلبة المدرسة الثانوية برشق الحجارة على السيارات الاسرائيلية.

اصدار جديد للشاعر الدكتور جمال سلسع

بيت ساحور - لمراسل «القدس» الخاص - صدر مؤخرا عن اتحاد الكتاب والصحفيين الفلسطينيين في مدريد اصدار شعري جديد للشاعر د. جمال سلسع بعنوان «عندما تتكلم الطفولة تكون ديمومة البقاء» يقع في ٣٥٠ صفحة من الحجم الصغير.

ويحتوي هذا الكتاب على ديوانين شعريين الاول بعنوان «عندما تتكلم الطفولة» كتبه بين عامين ٨٠ - ٨٢، والثاني بعنوان «ديمومة البقاء» كتبه بين عامي ٨٥ - ٨٧.

ومما يذكر ان هذا الاصدار الشعري الجديد يحتوي على قصائد شعرية استخدم فيها الشاعر الاساطير الجديدة كاقنعة شعرية. بالاضافة الى انه يعتبر بما يجسّد من المواقف علامة مميزة في شعرنا الفلسطيني الحديث.

وقد قدّم لهذا الكتاب الشاعر العراقي المعروف عبدالوهاب البياتي.

خطوبة مباركة

أيمن صبح وعفاف فرعون

القدس - العيزرية - في حفل عائلي بهيج ضم الاهل والاصدقاء تم أول أمس الجمعة ١٩٩١/١١/٢٢ خطوبة الشاب الاديب أيمن أحمد صبح على رفيعة التهذيب الانسة «عفاف» كريمة السيد أسعد فرعون.

وبهذه المناسبة السعيدة يتقدم الاهل والاقارب والاصدقاء بأحر التهاني والتبريكات الى الخطيبين «أيمن وعفاف».

متمنين لهما خطوبة ملؤها الهناء والسعادة ... ومبروك.

تهنئة بعقد قران للزميل الصحفي اسعد نعيم يونس

غزة - يتقدم خميس حافظ الترك وزكريا التلمس وهشام ساق الله وايهاب الاشقر وابراهيم ابو الشيخ ومهيب النواتي ومحمود الجمالي بأصدق التهاني واجمل الامنيات للاخ الزميل اسعد نعيم يونس عضو الهيئة الادارية لرابطة الصحفيين العرب بمناسبة عقد قرانه على الانسة المهذبة صاحبة الصون والعفاف سهى كريمة الاستاذ عايش يونس متمنين لهما حياة سعيدة ملؤها السعادة والهناء.

تهنئة بعقد قران للزميل اسعد نعيم يونس

غزة - يتقدم وفيق شحادة ابو سيدو وحرمه ووالده ووالدته وشقيقه الدكتور مرضي وعموم آل ابو سيدو بأصدق التهاني واجمل الاماني للاخ والصديق العزيز الزميل الصحفي اسعد نعيم يونس بمناسبة عقد قرانه على الانسة المهذبة صاحبة الصون والعفاف سهى كريمة الاستاذ عايش يونس متمنين لهما حياة سعيدة ملؤها السعادة والهناء ومبروك.

تهنئة للاستاذ أحمد سعيد بيوض التميمي وزملائه الكرام

الخليل - سعيد الجعبري وعبد الرحمن شبانة وجميع العاملين في مؤسسة القدس للصحافة والاعلام يتقدمون باحر التهاني الى الاستاذ احمد سعيد بيوض التميمي بمناسبة انتخابه رئيسا لمجلس رابطة الجامعيين كما يتقدمون بأحر التهاني الى زملائه الكرام اعضاء المجلس الذين فازوا بعضوية المجلس راجين لهم التوفيق والنجاح في خدمة مؤسسات الرابطة وازدهارها ومبروك.

شكر وتقدير للدكتور مصطفى رشيد

جنين - بعد ان تكللت العملية الجراحية الدقيقة التي اجريت لي بحمد الله اتقدم بخالص شكري وتقديري للنطاسي البارع الدكتور مصطفى رشيد اخصائي الجراحة في مستشفى جنين، والى طاقم الاطباء الدكتور بلال العبوشي والدكتور ياسر السرغلي والدكتور علي جبارين وطاقم التمريض عمر حسين وامين تركمان وربيحة رباعية كما واتقدم بالشكر الجزيل للدكتور عدنان ابو بكر لتشخيصه الدقيق للحالة المرضية.

جزاهم الله كل خير وابقاهم ذخرا للانسانية.

محمد اشتيوي ادريس

اجتماعيات

تهنئة للاستاذ أحمد سعيد بيوض التميمي وزملائه الكرام

الخليل - مجلس ادارة النادي الاهلي الرياضي واللجان العاملة والفرق الرياضية والهيئة العامة يتقدمون بأحر التهاني الى الاستاذ احمد سعيد بيوض التميمي بمناسبة انتخابه رئيسا لمجلس رابطة الجامعيين كما يتقدمون بأحر التهاني الى زملائه الكرام اعضاء المجلس الذين فازوا بعضوية المجلس راجين لهم التوفيق والنجاح في خدمة مؤسسات الرابطة وازدهارها ومبروك.

تهنئة للاستاذ أحمد سعيد بيوض التميمي وزملائه الكرام

الخليل - فريق شباب حلحول الرياضي يتقدمون بأحر التهاني الى الاستاذ احمد سعيد بيوض التميمي بمناسبة انتخابه رئيسا لمجلس رابطة الجامعيين كما يتقدمون بأحر التهاني الى زملائه الكرام اعضاء المجلس الذين فازوا بعضوية المجلس راجين لهم التوفيق والنجاح في خدمة مؤسسات الرابطة وازدهارها ومبروك.

تهنئة للاستاذ أحمد سعيد بيوض التميمي وزملائه الكرام

الخليل - الشيخ نبيل صلاح وأولاده وعموم آل صلاح يتقدمون بأحر التهاني الى الاستاذ احمد سعيد بيوض التميمي بمناسبة انتخابه رئيسا لمجلس رابطة الجامعيين كما يتقدمون بأحر التهاني الى زملائه الكرام اعضاء المجلس الذين فازوا بعضوية المجلس راجين لهم التوفيق والنجاح في خدمة مؤسسات الرابطة وازدهارها ومبروك.

بسم الله الرحمن الرحيم تهنئة بالفوز

بيت لحم - عماد سعيد النتشة يتقدم باحر التهاني والتبريك الى الاستاذ احمد سعيد بيوض التميمي بمناسبة انتخابه رئيسا لرابطة الجامعيين. كما يتقدم باحر التهاني للاخوة الكرام الذين فازوا بعضوية المجلس مع التمنيات بدوام التقدم والازدهار في خدمة بلدهم وازدهار مؤسسات الرابطة ومبروك.

تهنئة للاستاذ أحمد سعيد بيوض التميمي وزملائه الكرام

الخليل - رئيس واعضاء الهيئة الادارية لجمعية السموع الخيرية يتقدمون بأحر التهاني الى الاستاذ احمد سعيد بيوض التميمي بمناسبة انتخابه رئيسا لمجلس رابطة الجامعيين كما يتقدمون بأحر التهاني الى زملائه الكرام اعضاء المجلس الذين فازوا بعضوية المجلس راجين لهم التوفيق والنجاح في خدمة مؤسسات الرابطة وازدهارها ومبروك.

تنويه

ذكر سهوا رقم هاتف المدينة المنورة للخدمات الجامعية ٨٦٠٠٩١ والصحيح ٨٦٠٠٩٦، فاقتضى التنويه.

تنويه

الخليل - سقط سهوا في اعلان نعي المرحوم اسماعيل ابراهيم القدسي اسم الحاج شاكر القدسي وأولاده فاقتضى التنويه.

تهنئة بالفوز للمحامي راجي الصوراني

غزة - المهندس ابراهيم العلمي والعائلة يهنئون الصديق راجي خضر الصوراني مدير مركز الحق للقانون وعضو لجنة الحقوقيين الدولية في جنيف بمناسبة حصوله على جائزة حقوق الانسان رفيعة المستوى (جائزة روبرت كنيدي).

وبهذه المناسبة يتقدمون للصديق راجي بأجمل التهاني والتبريكات متمنين له مزيدا من التقدم والنجاح لخدمة ابناء بلده.

تهنئة للاخ محمد القدوة

غزة - عدنان ابو وطفة مدير خدمات اللاجئين بالمنطقة الشمالية بوكالة الغوث وتشغيل اللاجئين والاخوة والابناء وابن العم الاستاذ فوزي ابو وطفة وجميع آل ابو وطفة في الوطن والخارج يهنئون الصديق العزيز الاستاذ محمد سالم القدوة مرشح الكتلة الوطنية بمناسبة انتخابه رئيسا للغرفة التجارية الصناعية الزراعية الفلسطينية بقطاع غزة.

كما يهنئون الحاج نعمان ديب وجميع الاخوة اعضاء الكتلة الوطنية في الغرفة التجارية بالثقة التي منحها لهم تجار ومواطنو قطاعنا الحبيب متمنين لهم التوفيق والنجاح لخدمة ابناء شعبهم ووطنهم.

تهنئة للاستاذ احمد بيوض التميمي وزملائه الكرام

القدس - الحاج غازي الجعبري وابناؤه امجد وايهاب ولؤي واشرف وثائر وابناء اخوته صدقي وهايل وكمال وجميع عائلة الجعبري يتقدمون بأجمل التهاني الى ابن الاخت الاستاذ احمد بيوض التميمي لفوزه والكتلة الوطنية في انتخابات رابطة الجامعيين في الخليل.

متمنين لهما دوام التقدم والنجاح.

بسم الله الرحمن الرحيم تهنئة

الخليل - يتقدم المهندسون الزراعيون في مركز الارشاد الزراعي بجامعة الخليل باحرالتهاني والتبريكات الى زميلهم المهندس الزراعي الدكتور سفيان سلطان عميد كلية الزراعة ولجميع اخوانه في الكتلة الوطنية بفوزهم في انتخابات مجلس رابطة الجامعيين ... متمنين لهم التوفيق والنجاح في خدمة شعبهم ووطنهم.

مركز الارشاد الزراعي
كلية الزراعة/ جامعة الخليل

تهنئة للاستاذ احمد سعيد بيوض التميمي وزملائه الكرام

الخليل - لجنة زكاة وصدقات الخليل وجميع العاملين فيها يتقدمون بأحر التهاني والتبريكات الى الاستاذ احمد سعيد بيوض التميمي عضو اللجنة بمناسبة انتخابه رئيسا لرابطة الجامعيين. كما ويتقدمون باحر التهاني الى زملائه الكرام الذين فازوا بعضوية المجلس راجين للجميع التوفيق والنجاح في خدمة بلدهم.

تهنئة للاستاذ احمد سعيد بيوض التميمي

الخليل - عبد المعطي زاهدة واخوانه بسام وعصام ونضال وراضي يتقدمون بأحر التهاني واجمل التبريكات الى الاخ والصديق المربي احمد سعيد بيوض التميمي رئيس مجلس رابطة الجامعيين وزملائه اعضاء الكتلة الوطنية بمناسبة نجاحهم الساحق في انتخابات مجلس رابطة الجامعيين متمنين لهم دوام التقدم والنجاح في رفع مستوى صرحنا الشامخ والى الامام.

تهنئة بالفوز للمحامي راجي خضر الصوراني

غزة - نقابة المحامين تهنىء الاخ والزميل المحامي راجي خضر الصوراني مدير مركز الحق والقانون وعضو لجنة الحقوق الدولية في جنيف بمناسبة حصوله على جائزة حقوق الانسان رفيعة المستوى (جائزة روبرت كنيدي) وبهذه المناسبة تتقدم النقابة له بأصدق التهاني وأجمل التبريكات متمنين له مزيدا من التقدم والازدهار لخدمة ابناء شعبه ووطنه.

تهنئة للدكتور سمير منصور خليل

طولكرم - الدكتور مازن اسماعيل يتقدم باجمل التهاني والتبريكات للاخ العزيز سمير منصور خليل بمناسبة افتتاح عيادته التخصصية الجديدة في طولكرم متمنين له النجاح في خدمة شعبه ووطنه ومبروك.

تهنئة للدكتور سمير منصور خليل

عنبتا - طولكرم - بنان الحمد الله وخطيبته مي ناطور يتقدمان من الاخ والصديق الدكتور سمير منصور خليل بأحر واجمل التهاني بمناسبة افتتاح عيادته التخصصية الجديدة في طولكرم متمنين له النجاح في خدمة شعبه ووطنه ومبروك.

شكر وتقدير للدكتور هاني احمد النابلسي

نابلس - انعم الله على السيد «محمد حسون» ممدوح عبد الحق والسيدة عقيلته بمولودة انثى وقد اسمياها «سجود».

والوالدة والمولودة بصحة جيدة.

وقد تمت الولادة بمستشفى الانجيلي العربي.

وبهذه المناسبة يتقدم الوالدان بالشكر والتقدير والعرفان لرسول الانسانية الدكتور هاني احمد النابلسي اخصائي التوليد والجراحة النسائية والعقم لاشرافه المتواصل على الوالدة طيلة فترة الحمل والولادة مقدرين له انسانيته وعنايته الطبية الفائقة وشاكرين للاخوات القابلات والممرضات والعاملات في المستشفى الانجيلي العربي سائلين المولى عز وجل ان يديمهم ذخرا وسندا للانسانية وعمل الخير.

كما تتقدم الجدة ام صبح والاخوة صبحي وشاكر وتيسير وثائر وابنة الخال ام ممدوح والاخت ام رائد والاعمام والعمات والخالات وعموم الاهل والاقارب بأحر التهاني واجمل التبريكات لاخيهم محمد حسون والسيدة عقيلته بالمولودة الجديدة «سجود».

جعلها الله من أبناء السلامة واقر بها عيون والديها ومبروك.

تهنئة بالتخرج

نابلس - حصلت الآنسة منتهى عطا عمر الطحان على شهادة البكالوريوس في التحاليل الطبية من كلية العلوم في جامعة النجاح الوطنية بتقدير جيد جدا.

وبهذه المناسبة السعيدة تتقدم الوالدة والاخ يحيى وحرمه واولاده والاخ زكريا وزوجته والاخوات بهية «ام حمزة» وسميرة وسهير وام ربيع وام العبد وام طلال وام سالم الجيطان وعموم آل الطحان واقرباؤهم وانسباؤهم في الوطن والخارج باحر التهاني واجمل التبريكات.

متمنين لها دوام التقدم والنجاح ومبروك.

تستقبل الوالدة المهنئات في منزل عطا الطحان الكائن في شارع النصر يومي الاحد والاثنين.

تهنئة بعقد قران

القدس - في حفل عائلي بهيج ضم الاهل والاقارب والاصدقاء تم يوم الجمعة الماضي في قاعة فندق الامبسادور في القدس عقد قران الشاب الاديب محمد عطا ناصر على الانسة المهذبة علا عزمي قطينة.

وبهذه المناسبة السعيدة يتقدم الحاج عزمي الهشلمون وأولاده الحاج عزام وعثمان وعائلاتهم بأجمل التهاني والتبريكات من الصديق والاخ محمد.

جعله الله قرانا مباركا مقرونا بالسعادة والهناء.

تهنئة بعقد قران

القدس - امير محمد ابو غزالة وعائلته يتقدمون باجمل التهاني والتبريكات الى الاخ والصديق محمد عطا ناصر بمناسبة عقد قرانه المبارك على صاحبة الصون والعفاف الانسة علا عزمي قطينة.

جعله الله قرانا مباركا وبالرفاء والبنين ومبروك.

تهنئة بالخطوبة للشاب ضرار خليل غندور

نابلس - في حفل عائلي بهيج ضم الاهل والاصدقاء تم يوم السبت ١١/٢٣ بعونه تعالى خطوبة الشاب ضرار خليل غندور على صاحبة الصون والعفاف سحر فايز الجغلب. وبهذه المناسبة يتقدم الوالد ابو ضرار والاخوة نزار وسفيان وناصر والاخوات ارب ورباب واريج وآل الزمار واقرباؤهم ابو شحادة وابو يوسف واهل العروسين وجميع الاقارب والاصدقاء باحر التهاني واجمل التبريكات للعروسين ومبروك.

تهنئة بالنجاح

غزة - الوالد بسام محمد البورنو وحرمه وانجاله محمود وابتسام والجد ابو العبد والخالات تمام وصباح وليلى وازواجهن والخال ابو فادي يهنئون ولدهم محمد بسام البورنو بمناسبة نجاحه في الثانوية العامة ويتمنون له دوام النجاح والتوفيق في خدمة بلده ومبروك.

مراكز تفاحة الطبية للبصريات
عبدالله تفاحة وأولاده

بيان توضيحي

توضيحا لما نشر في صحيفة «القدس» بتاريخ ٢٢-٢٣/١١/١٩٩١ انه تم اشتراك مراكز تفاحة الطبية للبصريات بالتعاون مع مستشفى العيون بالقدس (سان جون) ضمن اتحاد لجان العمل الصحي في المهرجان الطبي الوقائي المقام حاليا في مدينة بيرزيت بدعوة من نقابة العاملين في قطاع الخدمات والاعمال الحرة في بيرزيت، وبرعاية شركة بيرزيت لصناعة الادوية المساهمة المحدودة وبالتعاون مع اتحاد لجان العمل الصحي وذلك باستضافة نادي بيرزيت للمهرجان.

مع الشكر
ادارة مراكز تفاحة

اعلان عن وظيفة شاغرة

تعلن مديرية التربية والتعليم للواء رام الله عن حاجتها الى مشرفة تربوية للعلوم المنزلية والتربية الفنية.

فمن تجد في نفسها الكفاءة التقدم بطلب الى قسم شؤون الموظفين في مكتب التربية والتعليم - رام الله في موعد اقصاه ٥/١٢/١٩٩١.

الشروط المطلوبة :-

١) بكالوريوس في العلوم المنزلية والتربية المهنية او بكالوريوس في التغذية.
٢) خدمة في التربية والتعليم لا تقل عن (٥) سنوات.

عادل الحلاق
مدير التربية والتعليم للواء رام الله

هام جداً ... الى اهالي القدس والضفة الغربية
بشرى سارة تزفها اليكم

الكلية القطرية للتأهيل المهني - سخنين

تعلن عن افتتاح فرع جديد في القدس
لتعليم دورات مهنية باللغة العربية لفتح كراجات مرخصة

- ميكانيكا وكهرباء سيارات - درجة «٣» معترف بها.
- تجليس ودهان، بناشر واكزوزستات.
- عيار ستيرنج، غسيل وتشحيم
- فاحصي سيارات مؤهلين □ مخمني سيارات.

للحصول على المعلومات راجعوا
مكتب الامل للتأمين
باب العامود - مقابل مدرسة شميدت - هاتف ٢٨٥٧٩١

شجب واستنكار

جنين/ عرابة/ كفاية العارضة مديرة مدرسة اناث عرابة الاعدادية والهيئة التدريسية وطالبات المدرسة يستنكرون بشدة الاعتداء الاثم الذي تعرض له رمز من رموز التربية والتعليم الاستاذ المربي الفاضل احمد موسى مدير دائرة التربية والتعليم في وكالة الغوث على ايدي فئة خارجة عن اخلاق شعبنا الذي يحترم المؤسسات التعليمية والقائمين عليها.

بسم الله الرحمن الرحيم

اعلان محلات سمارو - نابلس

تعلن محلات سمارو في نابلس عن حاجتها الى :-
عاملة خياطة «فوراً»
تجيد العمل على ماكنة الحبكة
● الراتب جيد وحسب الكفاءة
للاستفسار :
محلات سمارو - السوق الاخضر - شارع العدل - ☎ ٧٩٩١٦

فندق الكازار - وادي الجوز - القدس اعلان

يعلن فندق الكازار في القدس عن حاجته الى طباخ متمرس وذو خبرة للعمل.

فمن يجد في نفسه الكفاءة، عليه مراجعة مدير الفندق يوميا من الساعة الثامنة صباحا وحتى الثانية ظهراً، ولا تقبل المراجعات هاتفياً.

الادارة

اعلان تحذير

انا حمدي عمران النابلسي من القدس بصفتي شريكا وممولا لشركة وكالة شاهد للاتصالات بالقدس.

انني احذر الجميع من التعامل مع وكالة شاهد للاتصالات في الامور المالية قبل الحصول على موافقتي الخطية بذلك.

وبخلاف ذلك اعتبر نفسي غير مسؤول عن اي التزامات مالية تجاه الغير.

وقد أعذر من أنذر
حمدي عمران النابلسي/ القدس

بسم الله الرحمن الرحيم

جامعة النجاح الوطنية
نقابة اصحاب المهن الهندسية
برنامج الامم المتحدة الانمائي

يسر
جامعة النجاح الوطنية
ونقابة اصحاب المهن الهندسية
وبرنامج الامم المتحدة الانمائي (UNDP)
دعوتكم لحضور
اليوم الدراسي الاول حول

الطاقة في الضفة الغربية وقطاع غزة

وذلك يوم الخميس الموافق ٢٨/١١/١٩٩١
في حرم جامعة النجاح الوطنية - نابلس

ملاحظة :
للتسجيل والاستفسار يرجى الاتصال تلفونيا:

جامعة النجاح: ٤،٥،٦،٧، ٠٥٣-٧١١١٣ (د. معتصم بعباع، د. كمال رشيد)
الندوة الطبية : ٠٥٣-٧٨٥٣٤ (م.سلام الزاغة، م. عماد حمامي)
نقابة المهندسين : ٠٢-٨٥٤٢٢٣ (م. هشام العمري).

بشرى سارة الى مربي الدواجن في الضفة الغربية وقراها

اعلان

يوجد لدينا نشارة خشب (صيصان)
باكياس مغلقة بوزن ٥كغم وباسعار مغرية جداً
للمراجعة والاستفسار : يرجى الاتصال بهاتف :-
٧٢٨٥٥-٠٥٣ ليلا ونهاراً - ٧٧٤٦٠-٠٥٣ نهاراً
نابلس - شارع عمان

تأليف
الأستاذ
الأستاذ

بسم الله الرحمن الرحيم

اعلان

صدر كتاب جديد
« مدرسة راهبات الوردية »

كتاب يتحدث عن تجربة استاذين درّسا في المدرسة نفسها وخرجا بهذه الدراسة التي تتناول بالدراسة جمعية راهبات الوردية والمدارس التابعة لها في العالم كله واقسام المدرسة وهيئاتها التدريسية والطالبات وموقعهن واولياء امورهن في المجتمع والاساليب التبشيرية المختلفة، مدعماً بالشواهد والادلة، وهو نتيجة دراسة على الفي طالبة في المدرسة ٧٥٪ منهن مسلمات.

ملاحظة :
يباع الكتاب في كافة المكتبات

مؤسسة العناية الاهلية

اهلي واد الجوز «سابقا»
تعلن عن بدء التسجيل لافتتاح دورة
خياطة قص وتفصيل - مدتها ستة شهور
للتسجيل : يرجى مراجعة الادارة يوميا
من الساعة ٩ صباحا ولغاية ٢ بعد الظهر يوميا
عدا ايام الجمعة
الادارة

حوار الساعة مع «القدس»

اجراه: خميس الترك

ابو رحمة:
نريد اعادة تنظيم مدينة غزة

التقت «القدس» المحامي فايز ابو رحمة المكلف بتشكيل مجلس بلدي في غزة.

■ **«القدس»: كيف تبلورت لديكم فكرة تشكيل مجلس بلدي لمدينة غزة؟**

□ **ابو رحمة:** ان مدينتنا محرومة من مجلس بلدي منذ ١١ عاما، واحوالها في تدهور مستمر، خاصة القاذورات التي تنتشر في الشوارع، وكان لا بد من التفكير في طريقة للخلاص وتشكيل مجلس بلدي يتولى مهمة اعادة تنظيم المدينة.

■ **«القدس»: ما هو رأيك في ردود الفعل السلبية لعدد من المواطنين على محاولة تشكيل مجلس بلدي؟**

□ **«ابو رحمة»:** اعتقد ان الغالبية مع تشكيل مجلس بلدي.

■ **«القدس»: لقد ذكرتم ان قرار تشكيل مجلس بلدي يحتاج الى موافقة كتابية من الاخوة في الخارج، فكيف اعلنتم ذلك قبل الشروع في تشكيل هذا المجلس؟**

□ **«ابو رحمة»:** تشكيل المجلس يتم بعد موافقة اخواننا في الخارج فهم نقطة البدء، وقد حصلنا على ضوء اخضر منهم لتشكيل هذا المجلس ونحن ايضا موافقون على ذلك وهناك بعض الخلافات في وجهات النظر بين بعض الفئات والعاملين على تنفيذ هذه الخطوة، وهناك من يرى ضرورة لتشكيل هذا المجلس والبعض الآخر يريد الحصول على اكبر عدد من المقاعد.

■ **«القدس»: هل تعتقدون ان هذه الخطوة قد تفسر بانها مقدمة للحكم الذاتي في القطاع؟**

□ **«ابو رحمة»:** لماذا يكون تشكيل مجلس بلدي معارضا لاي عملية سياسية تجري حاليا. ان هذا المجلس متعلق بنشاطات غير سياسية ولن يؤثر على العملية السياسية.

■ **«القدس»: لقد طلبت «حماس» ستة مقاعد من بينها نائب رئيس البلدية، فما هي المقاعد التي ستعرض على هذه الحركة؟**

□ **«ابو رحمة»:** عرضنا عليها خمسة مقاعد، الا انها اصرت على منصب نائب الرئيس، وتعثرت المفاوضات معها.

■ **«القدس»: بماذا تفسر رغبة «حماس» في المشاركة بالمجلس البلدي؟**

□ **«ابو رحمة»:** «حماس» تعتبر ذلك امرا محليا يحتاج لاصلاح وهي تسعى ان تكون جهة من جهات اصلاح الوضع في مدينتنا.

■ **«القدس»: ولكن «حماس» اعلنت انها لا تؤيد التعيين ولا تؤيد التزكية، وقد اكدت أنت عبر الاعلام، ان المجلس البلدي سيكون بالتزكية من قبل الداخل والخارج، الا ان «حماس» تطالب بالانتخابات. ما رأيك بذلك؟ وكيف سيكون المجلس البلدي؟**

□ **«ابو رحمة»:** «حماس» لا تطالب بالانتخابات حاليا وهي قابلة لتعيين عدد من افرادها بشرط ان يكون نائب الرئيس منهم.

لقاء في رام الله
بين فلسطينيين ونشطاء حركة «السلام الآن»

■ قال ناطق بلسان حركة «السلام الآن» السلمية ان مئتين من مناضليها التقوا امس في رام الله سكانا من هذه المدينة بالضفة الغربية المحتلة.

وفي ختام اللقاء الذي عقد في قاعة مدرسة «الفرندز» قال القيادي في حركة «السلام الآن» تسالي ريشيف وسط تصفيق عشرات الفلسطينيين «حتى لو قال رئيس الوزراء اسحق شامير لا لمنظمة التحرير الفلسطينية، فان تفاوضه مع لجنتها التنفيذية ومع رئيسها ياسر عرفات يشكل حدثا».

وتؤيد هذه الحركة السلمية الاسرائيلية الغاء القانون الموروث عن الانتداب البريطاني على فلسطين والذي عدلته الكنيست عام ١٩٨٦ والقاضي بمنع المواطنين او المقيمين الاسرائيليين، كالفلسطينيين في القدس الشرقية التي ضمت بحكم الامر الواقع في ١٩٦٧/ عن اجراء اي اتصال مع «المنظمات الارهابية» التي تعتبر اسرائيل منظمة التحرير الفلسطينية في عدادها.

المقبولات في كلية الاداب للبنات
جامعة القدس

١) تقبل الطالبات ذوات المعدل في الثانوية العامة من ٦٥٪ فما فوق من المتقدمات بطلب سابق.

٢) على المقبولات مراجعة قسم التسجيل لاتمام عملية القبول خلال ساعات الدوام اعتبارا من السبت ١٩٩١/١١/٢٣ وخلال مدة اقصاها السبت ١٩٩١/١١/٣٠ ومن تتأخر عن هذا الموعد تفقد حقها في القبول.

٣) تصطحب الطالبة معها عند التسجيل مايلي:ـ

ا) صورة مصدقة عن كشف العلامات او صورة مع النسخة الاصلية للمقارنة.
ب) صورة عن شهادة الميلاد مع النسخة الاصلية للمقارنة.
ج) اربع صور شمسية ملونة.
د) القسط الدراسي عن الفصل الاول ومقداره ٧٥ دينارا (خمسة وسبعون دينارا).
هـ) تامين للمكتبة وقدره خمسون شيكلا يسترد عند انسحاب الطالبة او تخرجها.

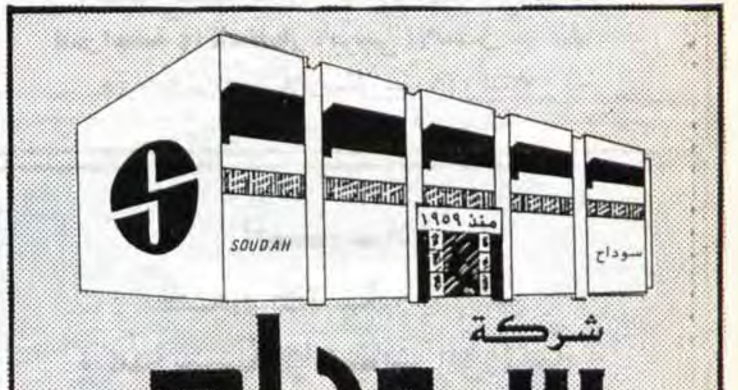

شركة
سوداح
التجارية

تعلن للمواطنين الكرام
بأنها الوكيل الوحيد لشركة
SHARP
في الضفة الغربية وشرقي القدس وقطاع غزة.
وان الشركة غير مسؤولة عن اي جهاز
يحمل اسم SHARP غير مباع
عن طريق الشركة.
كما وان شركة سوداح غير مسؤولة عن
صيانة هذا الجهاز وتزويده بقطع الغيار
وتعتبره غير خاضع للكفالة.

المنطقة الصناعية رام اللـه ص . ب ٢٠٢
تلفون ٩٥٤٥٧٠ - ٠٢ فاكس ٩٥٤٥٧٤

زجاجات حارقة واحراق سيارتين في القدس

● ذكر راديو اسرائيل ان زجاجتين حارقتين القيتا في شارع السلطان سليمان في شرقي القدس باتجاه سيارة جيب تابعة لحرس الحدود الاسرائيلي.

وقال الراديو ان الزجاجتين اشتعلتا على الطريق ولم تقع خسائر او اضرار.

كما ذكر الراديو ان زجاجة حارقة القيت مساء امس باتجاه مبنى مدرسة عطرات كهنيم الدينية في البلدة القديمة من القدس.

وقال الراديو ان الزجاجة انفجرت على سطح المبنى واشتعلت ولم تقع اصابات او اضرار.

وذكر الراديو ان النار اضرمت مساء امس الاول في سيارتين تابعتين لشركة تأجير للسيارات وذلك قرب فندق ريتس وقرب فندق الاميركان كولوني في القدس.

من ناحية اخرى، فرضت القوات الاسرائيلية امس الاول نظام حظر التجول على قرية بيت عنان قضاء رام الله على اثر رشق سيارة اسرائيلية بالحجارة لدى مرورها قرب القرية واصابة احد ركابها بجروح.

طائرة تقسم رجلا الى شطرين

ليبرفيل - رويتر - قالت صحيفة «لونيون» امس ان طائرة شطرت رجلا الى نصفين اثناء هبوطها في الوقت الذي كان يعبر فيه مدرجا للطائرات في المطار الدولي الرئيسي في الجابون.

وقالت الصحيفة ان جناح الطائرة العسكرية اصطدم بالرجل الذي لم تعلن هويته يوم الجمعة الماضي في المطار.

«الحياة»:

المنظمة اعدمت في المياه الدولية قاتل ابو اياد وابو الهول والعمري

المنامة - ا ف ب - نقلت صحيفة «الحياة» امس عن مصدر فلسطيني مسؤول ان قاتل المسؤولين الفلسطينيين ابو اياد «صلاح خلف» وابو الهول - هايل عبد الحميد - ومحمد العمري الذي حكمت عليه محكمة فلسطينية بالاعدام نفذ فيه الحكم في مكان ما «في المياه الدولية».

واوضح المصدر نفسه ان «اجهزة الامن الفلسطينية نفذت قبل ايام قرار الاعدام في المياه الدولية نظرا للضغوطات والتدخلات الكبيرة العربية والدولية التي طالبت بعدم اعدامه».

وكان حمزة عبد الله ابو زيد دين باغتيال المسؤولين الفلسطينيين الثلاثة في الرابع عشر من كانون الثاني الماضي في احدى ضواحي تونس «مقر منظمة التحرير». وكان مصدر فلسطيني حسن الاطلاع في تونس اوضح في نيسان الماضي ان محكمة عسكرية فلسطينية في صنعاء كانت حكمت عليه في اواخر اذار الماضي بالاعدام.

في رسالة الى القيادة السوفياتية:

حواتمة يطالب موسكو بالعمل على تصحيح مسار المفاوضات

دمشق - ا ف ب - وجه الامين العام للجبهة الديموقراطية لتحرير فلسطين نايف حواتمة امس رسالة الى القيادة السوفياتية طالب فيها «بضرورة تصويب مسار المفاوضات في الشرق الاوسط».

وجاء في بيان للجبهة ان «الرسالة تاتي بعد مباحثات الجبهة الديموقراطية مع الملك حسين في عمان ونائب الرئيس السوري عبد الحليم خدام في دمشق حول تصحيح مسار المفاوضات». وسلمت الرسالة الى السفير السوفياتي في سوريا الكسندر زوتوف.

واضاف البيان ان حواتمة اكد في رسالته «على الربط بين وقف الاستيطان واعادة تشكيل وفد المفاوضات الفلسطيني من الداخل بما فيه القدس والشتات واعادة قضية اللاجئين الى جدول المفاوضات الفلسطينية الاسرائيلية بموجب قرار الشرعية الدولية او تعليق المفاوضات الى ان يجد الاتحاد السوفياتي والولايات المتحدة حلولا لهذه المسائل الفلسطينية الكبرى منسجمة مع قرارات الشرعية الدولية نحو سلام شامل ومتوازن».

وراى اخيرا ان «استمرار المفاوضات وفق المشروع الاميركي والشروط الاسرائيلية الجارية تقود فقط الى كامب ديفيد جديد وشطب حق شعبنا بتقرير المصير والعودة».

السجن المؤبد في مصر لأحد افراد العائلة الكويتية المالكة أثر ادانته بتهريب وبيع الكوكايين

القاهرة - ا.ف.ب. - عُلم ان احد افراد العائلة المالكة في الكويت الشيخ طلال ناصر الصباح «٢٩ عاما» حكم عليه أمس من قبل محكمة مصرية بالاشغال الشاقة المؤبدة لاتهامه «بتعاطي وتهريب وبيع الهيروين».

واضاف المصدر ان الشيخ طلال اعتقل في ١٤ نيسان الماضي من قبل اجهزة مكافحة المخدرات في شقة مفروشة في هيليوبوليس احدى ضواحي القاهرة وبحيازته حوالي كيلوغرام من الهيروين، وحكم عليه ايضا بدفع غرامة بقيمة مليون جنيه مصري/ حوالي ١٥٠ الف دولار/.

وفي الجلسة نفسها حكمت المحكمة على صديق للشيخ طلال ويدعى عبده محمد نعيم «٥٤ عاما» وهو سوري الجنسية بالسجن ست سنوات وبدفع غرامة بقيمة ٥٠ الف جنيه مصري، وكان هذا الاخير يعمل سائقا خاصا للشيخ طلال واعتقل في الوقت نفسه معه.

وتقوم مصر حاليا بحملة واسعة لمكافحة المخدرات، واظهرت الاحصاءات الاخيرة ان ٢٠ بالمائة من طلاب المدارس والجامعات يتعاطون المخدرات، وحكم في الاسبوع الماضي على ثلاثة مهربي مخدرات مصريين بالاعدام.

افتتاح المعرض الفني التشكيلي لجماعة «يبوس» في جامعة الخليل

الخليل - لمراسل «القدس» الخاص - احتفل امس في جامعة الخليل بافتتاح المعرض الفني التشكيلي لجماعة «يبوس» تحت رعاية الدكتور نبيل الجعبري رئيس مجلس امناء الجامعة، واحمد بيوض التميمي رئيس رابطة الجامعيين المنتخب واساتذة الجامعة والمؤسسات.

واشتمل المعرض على لوحات زيتية

بسم الله الرحمن الرحيم
مؤسسة الاقصى للاتصالات والترجمة
قطاع غزة ــ تلفون ٨٦٨٤٧٤ ــ فاكس ٨٦٨٤٨٤
اعلان للمحامين

عزيزي المحامي ... حرصاً على التمشي مع تطوير العمل المهني القانوني فان مؤسستنا تعلن عن تنظيم دورة للغة العبرية متخصصة في منهج خاص بالمصطلحات القانونية والخاص بالمهنة.
سيحدد المستوى عند حضوركم للتسجيل، الاماكن محدودة
رجاء الحجز باقرب وقت ممكن منعاً للاحراج.
راجعوا المؤسسة في فروعها :
● رفح : مؤسسة الاقصى للخدمات العامة - دوار العودة ☎ ٣٨
● غزة : مؤسسة الاقصى للاتصالات والترجمة ــ دوار الجلاء - عمارة سنيورة ــ تلفون ٨٦٨٤٧٤ - فاكس ٨٦٨٤٨٤
ملاحظة: سيعلن قريباً جداً عن دروس خاصة بالتخصصات الاخرى.
مــع تحيـات ... الادارة

G.T.C
شركة جي . تي . سي للاستيراد
تجارة عامة ــ وكالات تجارية
استيراد وتصدير وكمسيون
اعلان

أخي المواطن ....
وفر الوقت ، المال ، الجهد ... كل ما تبحث عنه في عالم التجارة لدى
شركة «جي.تي.سي» للاستيراد - بيت لحم
نحن نضع خبرتنا العلمية والعملية في متناول يديك، نحن متخصصون في الاستيراد والتصدير والتوكيلات التجارية والكمسيون. هل فكرت باقامة مصنع ما؟ شراء خطوط انتاجية ، مواد خام اولية ، ماكنات صناعية ، قطع غيار للمصانع ، مواد صناعية اخرى من الخارج ...
لا تتردد ما عليك الا الاتصال بنا لنؤمن لك المصدر الرئيسي وباقل التكاليف.
اذا رغبت في زيادة انتاجك ودخلك فنحن متخصصون في تصدير انتاجك الى الخارج ، ونؤمن لك المستوردين ، ولدينا شبكة مكاتب تجارية تمثلنا في جميع انحاء العالم ، ولدينا المتخصصون والخبراء ، من حملة شهادات الدكتوراة لعمل دراسات الجدوى الاقتصادية لأي مشروع تفكر به ، اذن لا تدع الفرصة تفوتك واتصل بنا لأخذ ميعاد مسبق.
العنوان : ـ
بيت لحم - المدبسة - عمارة الجراشي - الطابق الثاني
شركــة «جي . تي . سي» ☎ ٧٤١٢٠٦ فاكس ٧٤١٢٠٦

ادارة «الشعب» توقف اصدار الصحيفة

القدس - قررت ادارة صحيفة «الشعب» المقدسية التوقف عن الصدور اعتبارا من اليوم وحتى اشعار آخر وذلك بسبب نزاع عمالي.

وانهاء نزاع عمالي في صحيفة «الفجر»

ومن جهة اخرى، اثر الجهود الحثيثة التي قامت بها رابطة الصحفيين العرب ممثلة برئيسها نعيم الطوباسي، تم التوصل في ساعة متاخرة من مساء امس الى حل يقضي بالاستجابة الفورية لمطالب موظفي صحيفة «الفجر» باعادة نسبة الـ ٧٪ المقتطعة من رواتبهم، وصرف الرواتب في مطلع كل شهر كما جرت العادة، والتراجع عن التهديدات بالفصل وان يتم التوصل الى الاتفاق على القضايا الاخرى، قبل نهاية العام الحالي، والمتمثلة في تعديل رواتب الموظفين وتحديد الحد الادنى للراتب بما يتلاءم مع الحد الادنى للاجور، وتصنيف الكادر الوظيفي بشكل يضمن حقوق كافة العاملين.

وعلى ضوء ذلك، فقد قررت لجنة العاملين تعليق الاضراب امس، الا ان الصحيفة لن تصدر اليوم لاسباب فنية على ان تستانف الصدور صباح غد.

حفل غداء لمساندة مشاريع سانت شارلز في الطالبية

القدس - اقام اصدقاء مؤسسة سانت شارلز التعليمية ظهر امس الاول في فناء مدرسة سانت شارلز في الطالبية حفل غداء حضره عدد كبير من خريجات كلية شميدت للبنات رصد ريعه لمساندة مشاريع مدرسة سانت شارلز في الطالبية والتي تشرف عليها المربية انجيل دعمس والتي تتضمن رعاية وتربية وتعليم اربعين طفلا وطفلة يتلقون العناية المجانية التامة من ماكل ومشرب وملبس واقامة.

وفي بداية الحفل ارتجل الزميل طوني عبود كلمة اشاد فيها بانجازات المربية انجيل التي جاءت لتكمل وتوصل الماضي القريب بالمستقبل معربة عن املها في أن يكون حافلا بالنشاطات التي عودتنا عليها انجيل وبعد ذلك قدمت انجيل التي شكرت اصدقاء المؤسسة على مبادرتهم هذه وشكرت الحضور ووعدت ان تصل بالاطفال الى المستوى اللائق بهم وتناول الجميع الغداء وشاركوا في شراء تذاكر اليانصيب التي ساهمت بقسط من تغطية مصاريف مدرسة «سانت شارلز».

لقاء تعارفي لاطباء منطقة بيت لحم

بيت ساحور - لمراسل «القدس» الخاص - بدعوة من اللجنة الفرعية لنقابة الاطباء في منطقة بيت لحم وتحت رعاية شركة بيرزيت لصناعة الادوية، اقيم مساء امس لقاء تعارفي لاطباء منطقة بيت لحم حضرها معظم اطباء المنطقة.

وفي مستهل اللقاء القى الدكتور عيسى جعنينة رئيس اللجنة الفرعية كلمة رحب فيها بالحضور واستعرض المهام الملقاة على عاتق الاطباء في ظل الظروف الراهنة.

كما القى طلال ناصر الدين مدير عام شركة بيرزيت كلمة حيّا فيها الاطباء حملة الرسالة الانسانية النبيلة، ثم استعرض النشاطات المختلفة للشركة.

معروض للبيع
قطعة ارض مساحتها (١٠٧٠) متر مربع تقع خلف مدرسة «د» الابتدائية للاجئين في رفح مسموح البناء فيها حسب الخريطة الهيكلية لبلدية رفح .
المراجعة مع :
صاحب القطعة موسى محمد زعرب
هاتف رقم ٤٤٩

دعوة للاحتفال بيوم
الجمعية الطبية العربية بقطاع غزة

غزة/ الزميلات والزملاء اعضاء الجمعية الطبية العربية بقطاع غزة
تحية طيبة وبعد ...

تتشرف الجمعية الطبية العربية بدعوتكم لحضور الاحتفال الذي سيقام يوم الثلاثاء الموافق ٩١/١١/٢٦ بمناسبة يوم الجمعية الطبية وذلك في تمام الساعة الرابعة من بعد الظهر بالمقر الرئيسي بغزة، وسيتخلل الاحتفال حفل تعارف بين الاعضاء الجدد والقدامى وندوة مفتوحة.

واقبلوا التحيــة . . .

الهيئة الادارية
للجمعية الطبية العربية بقطاع غزة

ياسمين
صالون للسيدات
نابلس - مقابل جامع رفيديا
أحدث التسريحات والتجميل في العالم
تعليم وتدريب وممارسة عمل في صالونات
المانيه الحديثه
جناح خاص للعرائس
زيارة واحده أكبر برهان
أسعار مخفضة لمدة اسبوعين
أهلاً وسهلاً بكم

حديث مع:
منصور السلايمة:
رئيس الغرفة التجارية العربية باريحا

اجرى اللقاء: خالد عمار

■ كيف ترى الغرفة التجارية بعد توزيع المناصب الادارية؟

□ لقد كانت هناك بعض الخلافات بين اعضاء الهيئة الادارية، وبحمد الله تم ازالتها، ونحن الان نعمل من أجل هدف واحد وهو خدمة التجار والمواطنين.

■ ما هي خططكم لتحسين الاوضاع الاقتصادية في المدينة؟

□ اهم مشكلة تواجه التجار والمواطنين في الوقت الحاضر، هي الضرائب، لذلك نحن نعمل لحل هذه المشكلة بالدرجة الاولى وقد اجتمعنا مع الحاكم الاداري في المدينة وعدد من المسؤولين وشرحنا لهم الظروف التي يعيشها التجار واكدنا على ضرورة النظر الى اريحا نظرة مميزة لظروفها الخاصة وقد تلقينا وعودا بالمساعدة وبحث المطالب المتعلقة بالضرائب، وقمنا ايضا في جلستنا التي عقدت امس السبت باعتماد الزميلين احمد الحواش امين الصندوق وتوفيق نويصر امين السر لمتابعة هذه الامور مع التجار، كما قررنا تعيين محاسبين ومحامين للدفاع عن حقوق التجار والمواطنين.

■ هل لاحظتم تجاوبا من جانب السلطات بهذا الخصوص؟

□ نحن بدأنا العمل ونامل ان يتجاوب المسؤولين مع مطالبنا والوفاء بالوعود التي تلقيناها.

■ ما هي اهم المشاريع المطروحة على برنامج العمل؟

□ نتطلع الى انشاء مصنع بلاستيك للمواد الزراعية خاصة وان المدينة ذات طابع زراعي وبحاجة ماسة الى هذا المشروع. كما نقوم الان بالاتصالات مع المؤسسات والجمعيات المختصة للحصول على مساعدات تمكنا من تنفيذ ذلك، لا سيما وان اوضاع الغرفة التجارية المالية صعبة للغاية حيث تعتمد على رسوم معاملات جوازات السفر والتفاويض والتي لا تغطي رواتب الموظفين والمصاريف الاساسية للغرفة وفي بعض الاحيان لا تتعدى المدخولات ٣٠ شيكلا يوميا.

■ ماذا قدمتم للناحية السياحية بالمدينة؟

□ الجميع يعلم ان الاماكن السياحية مثل المتنزهات والمطاعم لا زالت مغلقة وتعاني من شلل منذ عدة سنوات، ولهذا فان الغرفة التجارية تسعى قدر المستطاع لانعاش السياحة الداخلية من خلال الامكانيات والفرص المتاحة لها في هذا المجال.

■ وماذا عن المزارعين؟

□ هناك جمعيات ودوائر مختصة تهتم بهذا القطاع ومع هذا فان الغرفة التجارية تقدم مساعداتها من خلال وقوفها الى جانب المزارعين فيما يتعلق بمسالة الضرائب والمطالبة برفع القيود المفروضة على تسويق الانتاج الزراعي من تصاريح وتحديد الكميات.

شقق للبيع في جنين
معروض للبيع في جنين ثلاث شقق سكنية
جاهزة للتسليم تشطيب أ في حي الزهراء
منطقة أ مساحة كل شقة ١٤٠ م٢
تتألف من ثلاث غرف نوم وغرفة ضيوف وصالون ومطبخ وحمام وبرندة مع مداخل منفصلة
المراجعة مع:
الحاج حسين النمر/ جنين
تلفون ٠٦/٥٠١٢٠٦

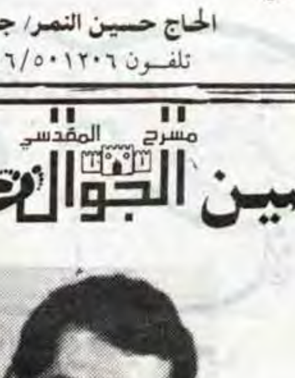

مسرح الجوال المقدسي
عرضين عرضين
فقط فقط
بناء على رغبة الجمهور يسر
مسرح الجوال المقدسي
لدعوتكم لحضور مسرحية
التائه
قالوا عنها بالصحف: انها من اقوى ما قدم مسرح الجوال وشبه الفنان صقر السلايمة بـ «شارلي شابلين» في هذه المسرحية .
وستعرض على مسرح «الحكواتي» وذلك يومي السبت والاحد ٢٣، ٩١/١١/٢٤ الساعة الخامسة مساء.
وهي من تاليف وتمثيل : صقر السلايمة
مخرج مساعد : وائل السلايمة
هادي المسرحية
موقعه هالمسكين طول عمره ضايع.. أبوه ضيّعه
وبعدين الاستاذ جوزه ودوجته زادت الطين بلّه
والحاج احمد قال له غمض عينيك واعمل حالك مش
شايف اذا بدك تعيش .. وابو وجه مقلوب
الواحد مش عارفه صديقه ولا عدوه..
كل هذا كوم والكندره كوم .. صارت
الكنادر اكثر من الناس .. كلنا نفضحك
في مسرحية التائه على
الفن
والله لتيجوا

بكين تربط التطبيع مع اسرائيل بالتقدم الذي يتحقق في مؤتمر السلام

بكين ـ ا.ف.ب ـ أعلن نائب رئيس الوزراء الصيني ووكسويكيان امام دان جيلرمان رئيس اول وفد تجاري اسرائيلي يزور بكين رسميا ان الصين ترغب في السير بعملية التطبيع مع اسرائيل تبعا للتقدم الذي يتم احرازه في مؤتمر السلام في الشرق الاوسط.

وصرح رئيس غرفة التجارة الاسرائيلية جيلرمان امس الى وكالة «فرانس برس» ان وو أوضح له امس ان «نية الصين اقامة علاقات دبلوماسية مع اسرائيل مرتبطة الى حد كبير بتطور مؤتمر السلام» الذي تتابعة بكين «عن كثب».

يذكر ان الصين تؤيد القضية الفلسطينية ولم تكن لها في اي وقت علاقات دبلوماسية مع اسرائيل، لكن البلدين اتخذا سرا خلال الاشهر الاخيرة خطوات نحو تطبيع العلاقات بينهما.

وقال جيلرمان انه شعر خلال المباحثات ان اقامة علاقات دبلوماسية باتت مسالة «اشهر وليس سنوات».

واكد وو ان الصين تامل في تحسين علاقاتها مع اسرائيل، وقال لجيلرمان «انتم اعلى وفد يجيء من اسرائيل»، واضاف «اننا نعتبر هذه الخطوة مهمة جدا وستقود كما نامل ليس الى تحسين علاقاتنا الاقتصادية فحسب وانما الى تطبيع علاقاتنا ايضا».

واكد جيلرمان انه تم استقبال وفده الذي يضم بشكل خاص مسؤولين عن الصناعات العسكرية وعن شركة الخطوط الجوية الاسرائيلية /العال/ في مقر الحكومة الصينية «زونغنانهي»، واكد جيلرمان ان لذلك «دلالة كبيرة» ويعطي «بعدا رسميا لزيارتنا».

ودارت المباحثات حول مسيرة السلام في الشرق الاوسط ومسائل اقتصادية.

واشار نائب رئيس الوزراء الصيني الى ان بكين تامل في المشاركة في مرحلة المفاوضات متعددة الاطراف في مؤتمر السلام في الشرق الاوسط الذي لم تدع اليه الصين والذي عقد في نهاية الشهر الماضي في مدريد برعاية الولايات المتحدة والاتحاد السوفياتي.

وفي رد على سؤال حول الزيارة السرية التي قام بها وزير الدفاع الاسرائيلي موشيه ارنس الى الصين قال جيلرمان ان هذا الموضوع لم يبحث مع المسؤولين الصينيين، لكنه اكد ان هؤلاء لم ينفوا رسميا حدوث مثل هذه الزيارة، وكانت صحيفة «يديعوت احرونوت» الاسرائيلية نشرت امس الاول صورة تظهر آرنس في الصين.

وقال رئيس غرفة التجارة انه «لم يتم التطرق الى التعاون العسكري» خلال المباحثات مع المسؤولين الاقتصاديين الصينيين وانما الى التعاون «لتحقيق اهداف مدنية» في مجال الاتصالات بشكل خاص، واضاف ان قطاع النقل الجوي «قد يشهد تطورات مهمة».

وغادر الوفد بكين آمس الى كسيان /وسط/، وسيزور شانغهاي /شرق/ وغيلين وكانتون /جنوب/ لاحقا.

احمد اللوزي تعيينه رئيسا لمجلس الاعيان

عمان ـ صدرت الارادة الملكية باعادة تعيين احمد اللوزي رئيسا لمجلس الاعيان الاردني.

زلزال يضرب وسط اليمن

صنعاء ـ ا ف ب ـ افاد التلفزيون اليمني ان عشرة اشخاص قتلوا واصيب ٣٩ اخرون بجروح في زلزال بلغت قوته اربع درجات بقياس ريختر ضرب وسط اليمن فجر امس الاول.

واضاف التلفزيون ان الهزة سجلت في منطقة عودين في محافظة اب «جنوب شرق صنعاء» مما ادى الى تدمير ١٧ منزلا واحداث تشققات في ٨٧ منزلا اخر.

ولم يعط التلفزيون اي ايضاح حول محور الزلزال مشيرا الى ان اجهزة الاسعاف ارسلت الى المناطق المنكوبة لمساعدة الضحايا.

الهند تستبعد تحسناً فورياً في العلاقات مع اسرائيل

نيودلهي ـ ا.ف.ب ـ صرح وزير الخارجية الهندي امس ان على اسرائيل ان تكون اكثر صدقا حيال عملية السلام في الشرق الاوسط قبل حدوث اي تحسن في العلاقات مع الهند، وذلك في الوقت الذي تستبعد فيه الهند اي انفراج فوري في العلاقات مع الدولة العبرية.

وقال ما دافسينه سولانكي امام مجموعة من النواب التابعين لوزارته ان الحكومة الهندية لا تنوي القيام باي تعديل في سياستها ازاء اسرائيل التي لا تربطها مع الهند علاقات دبلوماسية.

ونقل متحدث باسم الوزارة عن سولانكي قوله ان تطبيع العلاقات الثنائية مع اسرائيل «مرتبط بتحقيق تقدم حقيقي في تسوية مشكلة الشرق الاوسط».

ووصف الوزير الهندي موقف اسرائيل حيال مبادرات السلام بانه «غير مرن ومتعنت»، واضاف ان الاسرائيليين لا يقدمون «اي سبب» لاحداث تغيير في السياسة المتبعة ازاءهم.

وكان الرئيس بالشراكة للمؤتمر اليهودي العالمي ايزي ليبلر /من استراليا/ صرح اثر لقاء مع رئيس الوزراء الهندي ب.ف. ناراسيمها ان نيودلهي تقوم بمراجعة لموقفها ازاء اسرائيل.

يذكر ان الهند تعترف بدولة اسرائيل التي لها قنصلية في بومباي في حين ان لمنظمة التحرير الفلسطينية سفارة في نيودلهي.

اعلان

الموضوع: اللجنة المحلية للتنظيم والبناء في اورشليم القدس.

رقم الملف: ٧/٤٠١٣

اعلان بموجب المادة «١٤٩» من قانون التنظيم والبناء لسنة ١٩٦٥ (فيما يلي القانون)

«احيط» علما بهذا التبليغ «اعلان» بموجب الفقرة «١٤٩»، «١٥١» للقانون بان السيدان نبيه قراعين وفؤاد خطيب صاحبا متجر ادوية. تقدما الى اللجنة المحلية للتنظيم والبناء في اورشليم القدس «اللجنة المحلية» بطلب رخصة استعمال المهنة المخالفة لقانون الحرف والمهن، في الملك الواقع في حوض ٣٠٦١٠ قطعة ٥١٨١ شارع بيت حنينا في القدس كالآتي:

يمكن تقديم الاعتراضات على استعمال المهنة المخالفة لقانون الحرف والمهن في الملك المذكور اعلاه خلال اسبوعين من تاريخ نشر هذا الاعلان الى اللجنة المحلية، مكتب مهندس المدينة شارع هلل «٢٣» القدس.

مع فائق الاحترام.

أ. كحيلة
رئيس اللجنة المحلية

مستشفى جمعية المقاصد الخيرية الاسلامية بالقدس
اعــلان

تعلن مستشفى جمعية المقاصد الخيرية الاسلامية بالقدس عن افتتاح دورة جديدة لتاهيل المرضات (١٨ شهراً) في مدرسة التمريض التابعة للمستشفى.

تقبل الطلبات لمدة محدودة من ٩١/١١/٢٥ وحتى ١٩٩١/١٢/٥، حسب الشروط التالية: ـ

١) الطلبات تقبل من الاناث فقط.
٢) ان تكون المتقدمة قد اجتازت الثانوية العامة (التوجيهي) بنجاح، بمعدل لا يقل عن ٦٠٪ علمي او ادبي.
٣) ان لا يزيد عمر المتقدمة عن ٢٥ سنة.
٤) المستشفى غير ملزمة بتامين سكن للطالبات.

تقدم الطلبات يوميا من الساعة الثامنة صباحا وحتى الساعة الثانية بعد الظهر في مكتب الادارة، مع اصطحاب الاوراق الثبوتية التالية: ـ

١) شهادة المدرسة للصف الثالث الثانوي.
٢) شهادة التوجيهي (العلامات).
٣) شهادة حسن سلوك من المدرسة.
٤) شهادة الميلاد.

مع الاحترام
ادارة المستشفى

مكابيس
بلدنا
خيار اكسترا
بالملح
No Preservatives

كلوا من طيبات ما رزقناكم
من ثمار بلدنا وبأيدي أمهر ابنائنا من أصحاب الخبرة

انتاج شركة الصناعة العربية القدس/اريحا

الشركة العربية الوحيدة التي تحمي مزارعينا وتدعمهم

الطعم + النكهة + الخضار المنتقاة + التوابل

تجعل مكابيس بلدنا في الطليعة

تذوقوها واحكموا لها أو عليها

نؤمن طلبات الفنادق والمطاعم والسوبرماركت الكبرى

شركة الصناعة العربية - القدس / أريحا
تلفون ٩٢٢٣٠١ أريحا - ص. ب ١٩٣٦٦ القدس

Yamama Graphic Tel 271449

٦٣ قتيلا و٣٨ جريحا في انفجار شاحنة محملة مواد كيميائية في الهند

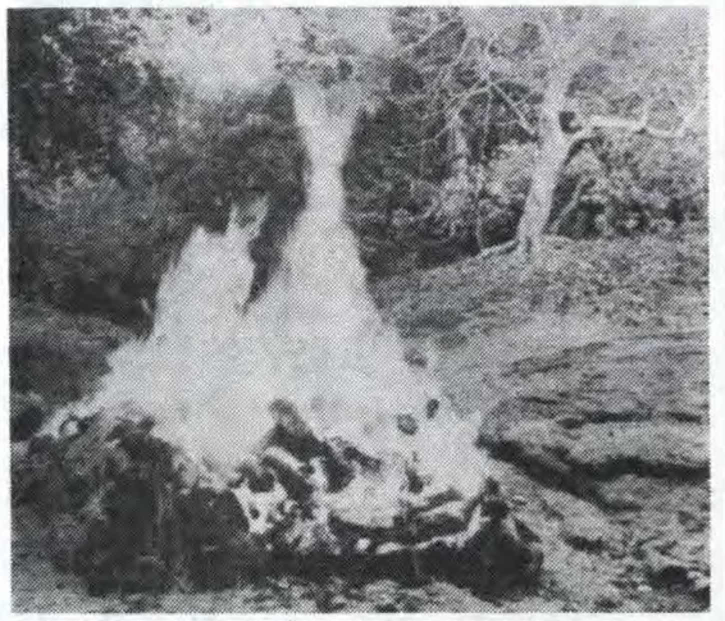

مانور/جثث ضحايا انفجار شاحنة تحمل موادا كيماوية تحرق في قرية بالقرب من «مانور» ـ غرب بومباي ـ امس الاول. وكانت الشاحنة قد انقلبت، وتجمع حولها عدد من اهالي القرية لجمع السائل الذي كان ينساب منها، ولكنها انفجرت بعد قليل وادى الحادث الى مقتل ٦٣ شخصا وجرح ٣٨ آخرين. صورة من «فرانس برس» خاصة بـ «القدس».

نيودلهي ـ ا.ف.ب ـ اعلنت الصحف الهندية امس ان ٦٣ شخصا قتلوا امس الاول في انفجار شاحنة تنقل مواد كيميائية في منطقة بومباي ـ غرب الهند.

وقالت الشرطة ان الحصيلة النهائية ستكون اكثر خطورة ذلك ان ٣٨ جريحا من اصل ستين شخصا لا يزالون في المستشفيات اثر هذا الحادث هم في حالة ميئوس منها.

واوضحت وكالة الانباء الهندية ان الضحايا هم في غالبيتهم من النساء والاطفال الذين كانوا تجمعوا قرب مكان الحادث في قرية داهانو في محاولة لجمع المواد الكيميائية التي انقلبت من الشاحنة بعد ان اعتقدوا انها من مادة الكيروزين.

وكانت الشاحنة التي لم تتوضح طبيعة المواد الكيميائية التي تنقلها انقلبت على طريق تربط بومباي باغرا وانفجرت عندما اشعل احد القرويين سيجارة مما ادى الى حريق اجتاح القرية. ولاذ السائق بالفرار اثر الحادث.

ليبيا تحتج على التهديدات الاميركية والبريطانية بشأن لوكربي

الامم المتحدة ـ رويتر ـ احتجت ليبيا لدى الامم المتحدة بشان ما وصفته بلهجة التهديد التي استخدمتها الولايات المتحدة وبريطانيا في اتهامهما ليبيين بالمسؤولية عن تفجير طائرة ركاب تابعة لشركة «بان اميركان» فوق سكوتلندا في عام ١٩٨٨.

وقال ابراهيم البشارى وزير الخارجية الليبي لخافيير بيريز ديكويار الامين العام للامم المتحدة امس الاول ان بلاده تنفي نفيا قاطعا اي صلة لها بهذا الحادث او معرفة السلطات الليبية لمرتكبيه.

وكانت الولايات المتحدة وبريطانيا قد قالتا في الاسبوع الماضي ان عميلين ليبيين زرعا قنبلة على متن الطائرة التي انفجرت فوق لوكربي بسكوتلندا مما ادى الى مصرع ٢٧٠ شخصا من بينهم ١١ شخصا على الارض.

وقال البشاري ان لهجة التهديد التي تضمنتها بيانات حكومتي الولايات المتحدة وبريطانيا لا تتناسب مع روح عصر الوفاق والتعايش السلمي الذي نعيش فيه.

واضاف البشاري قوله ان هذه البيانات تمثل تهديدا خطيرا للسلام والامن.

وقال ان ليبيا تحتفظ امام الامم المتحدة بحق الدفاع عن نفسها.

وشددت ليبيا على ادانتها لكل اشكال الارهاب الدولي واعربت عن تعاطفها مع عائلات ضحايا لوكربي.

ودعا البشاري الولايات المتحدة وبريطانيا الى استخدام لغة الحوار ومنطق القانون والحكمة والعقل مثلما ورد في ميثاق الامم المتحدة وقال ان ليبيا مستعدة للتعاون مع اي تحقيق محايد وامين.

انتباه ... انتباه ...
تم بعون الله افتتاح
مؤسسة السلوادي التجارية
لكل شيء

رام الله ـ الشارع الرئيسي ـ مقابل المحكمة الشرعية
كافة انواع ....
الالبسة الجاهزة ... احذية ... ادوات منزلية ...
اجهزة وادوات كهربائية ... هدايا ... العاب ... تحف ...
مواد تجميل ... مواد وادوات تنظيف ... ساعات ... نثريات ...
كل ما هو جديد ... بأجود الاصناف واقل الاسعار
بالجملة والمفرق
هدية رمزية لكل زائر ومشتري
الجدية في التعامل ... لدى
مؤسسة السلوادي التجارية لكل شيء
فتح الله السلوادي

علقم للتنظيف
ALQAM CLEANING
& Polishing Tiles & Ground Floors
Compressor Sand Plasting
الصّيانة والنظافة
هي:: اختصاصنا

وصلتنا حديثاً كمبريسات لتنظيف حجر العمارات
بواسطة الماء والرمل معاً
ونحن على استعداد
تلميع وتنظيف وجلي جميع انواع البلاط والرخام (بولش)
تنظيف الصيني ـ الكراميكا، برك السباحة، الزجاج
والالمنيوم، جلي حجر العمارات بالرمل بواسطة الكمبريسات
ازالة الصدأ والتحوير والزيوت عن البلاط
بيع مواد التنظيف ماركة جونسن
بيع ماكنات التنظيف والجلي ـ ايطالي ـ الماني
رام الله/ شارع رام الله ـ القدس ـ عمارة بنك القاهرة عمان الجديدة
تلفون المكتب من الساعة ٨ ـ ١ / ٩٥٦٢٤٦
تلفون بعد الظهر مساء ٨٥٩٦١٤ ـ ٨٣٠٦٨٠
برقياً .... علقمكو

رسالة من عرفات الى الرئيس الايراني

طهران/ا.ف.ب ـ اعلنت وكالة الانباء الايرانية امس، ان رئيس اللجنة التنفيذية لمنظمة التحرير الفلسطينية ياسر عرفات، بعث برسالة الى الرئيس الايراني علي أكبر هاشمي رفسنجاني، يدين فيها عملية اقتحام الشرطة الاسرائيلية محكمة القدس الشرعية يوم الاثنين الماضي.

واعرب عرفات في رسالته، التي سلمت الى السفارة الايرانية في تونس، حيث مقر منظمة التحرير، عن الامتنان للمسؤولين والحكومة والشعب الايراني على مشاعرهم ودعمهم المستمر للشعب الفلسطيني.

واكد الزعيم الفلسطيني مجددا، ان الشعب الفلسطيني اكثر تصميما واكثر قوة من ذي قبل.

ويذكر ان المرة الاخيرة التي تبادل فيها عرفات الرسائل مع المسؤولين الايرانيين كانت في اب ١٩٩١.

وعود براقة . . . وكلام

انتقادات عراقية جديدة لبرنامج الامم المتحدة للمساعدات الانسانية

بغداد/ا.ف.ب ـ كرر العراق امس انتقاداته لبرنامج الامم المتحدة للمساعدات الانسانية في الوقت الذي يواصل فيه الموفد الخاص للامم المتحدة للشؤون الانسانية في الخليج صدر الدين اغا خان مهمته في بغداد.

وصرح وزير العمل والشؤون الاجتماعية العراقي اوميد مدحت مبارك، ان هذه المساعدات لم تتجاوز حدود الوعود البراقة والدراسات النظرية والكلام حول معاناة الشعب العراقي.

وفي مقال نشرته مجلة «الرافدين»، وصف الوزير العراقي هذه المساعدات بانها قطرة في محيط. واضاف انها اقتصرت على بعض المواد وبكميات قليلة جدا وبانواع تالفة احيانا وغير صالحة للاستهلاك.

وذكر مصدر دبلوماسي في بغداد ان صدر الدين اغا خان حصل من السلطات العراقية على تجديد البروتوكول الانساني الذي وقع مع الامم المتحدة في نيسان الماضي وينتهي في ٣١ كانون الاول المقبل.

واعلنت الامم المتحدة انها انفقت ٢٦٠ مليون دولار كمساعدات للسكان العراقيين المدنيين.

انفجار في الجنوب اللبناني يقتل شخصين

القدس ـ رويتر ـ قال الجيش الاسرائيلي ان قنبلة انفجرت عن طريق التحكم من بعد في جنوب لبنان امس مما ادى الى مصرع مدني لبناني واحد من افراد ميليشيا «جيش لبنان الجنوبي» التي تدعمها اسرائيل.

وقالت متحدثة باسم الجيش ان الانفجار وقع في «ممر البصرى» بالقرب من بلدة جزين شمالي «المنطقة الامنية» التي اقامتها اسرائيل في جنوب لبنان.

واضافت قولها ان احد افراد ميليشيا جيش لبنان الجنوبي جرح ايضا ونقل الى المستشفى.

وقالت المتحدثة ان اسرائيل لا تعرف شيئا عن وقوع حادث قالت تقارير ان ميليشيا جيش لبنان الجنوبي خطفت فيه مصورا تلفزيونيا في جنوب لبنان امس الاول.

وكانت محطة تلفزيون في بيروت يديرها الحزب الشيوعي قد قالت ان افرادا في ميليشيا جيش لبنان الجنوبي خطفوا مصورا تابعا لها بالقرب من بلدة كفار تبنيت الواقعة خارج المنطقة الامنية مباشرة.

الامم المتحدة توافق على نقل شحنة لحوم من السودان الى العراق

بغداد ـ رويتر ـ قال نور الدين صافي مدير شركة الخطوط الجوية العراقية في تصريحات نشرت امس ان الشركة حصلت على موافقة الامم المتحدة على القيام برحلة الى السودان لنقل شحنة من اللحوم.

وقال صافي لوكالة الانباء العراقية ان لجنة العقوبات التابعة للامم المتحدة وافقت على قيام طائرة تابعة للخطوط الجوية العراقية من طراز بوينج ٧٠٧ موجودة الان في عمان برحلة الى السودان.

واضاف قوله ان بغداد تتفاوض حاليا مع الامم المتحدة من اجل الحصول على اذن لنقل اللحوم من الخرطوم الى العراق مباشرة فيما ستكون اول رحلة جوية من نوعها لطائرة تجارية منذ انتهاء حرب الخليج في شباط الماضي.

وقال ان هذا امر ضروري للحيلولة دون فساد شحنة اللحوم في الطريق البري البديل الذي تقطعه السيارات من الاردن وفي وقت يتراوح بين ١٢ ساعة و ١٥ ساعة.

واضاف صافي قوله انه اجرى محادثات امس الجمعة مع الامير صدر الدين اغا خان مبعوث الامم المتحدة وحثه على الحصول على اذن من اجل القيام بمثل هذه الرحلة يوميا لاماكن مختلفة لمدة عامين.

وقد اجازت لجنة العقوبات التابعة للامم المتحدة في الاسبوع الماضي القيام برحلة جوية لنقل امدادات اغاثة من ستوكهولم الى عمان ولكن هذه الشحنة المؤلفة من الحبوب والامدادات الطبية وصلت الى بغداد عبر الطريق البري الذي يمتد طوله ١٠٠٠ر١ كيلومتر.

وكان العراق يستورد ما يصل الى ٧٥ في المئة من احتياجاته الغذائية قبل الحرب وتقول الحكومة العراقية انها تحتاج الى مواد غذائية وادوية قيمتها ثلاثة مليارات دولار من اجل الحفاظ على الحد الاردني لمستويات المعيشة خلال فصل الشتاء.

ولم يوضح صافي نوع اللحوم التي قد يقدمها السودان. وقال خبراء ان السودان يملك ملايين الرؤوس من الماشية في الجنوب الذي تمزقه الحرب الاهلية ومن الاغنام والماعز في الشمال.

ويقول العراق ان ملايين من رؤوس ماشيته نفقت في الغارات والقتال خلال حرب الخليج.

السعودية تتخلى عن مشروع شراء ٧٢ طائرة اف ١٥ اميركية

واشنطن ـ ا.ف.ب ـ اعلن عضو مجلس الشيوخ الاميركي هوارد متزنبوم ديمقراطي عن ولاية اوهايو امس الاول ان المملكة العربية السعودية تخلت عن مشروع شراء ٧٢ طائرة اف ١٥ اميركية اعلن عنه خلال معرض الطيران في دبي في بداية الشهر الحالي.

واوضح متزنبوم ان سفير السعودية في الولايات المتحدة الامير بندر بن سلطان نقل اليه هذا النبا خلال اتصال هاتفي وقال متزنبوم ان السفير السعودي ابلغه قرار حكومته التخلي «في الوقت الحاضر» عن مشاريع الشراء.

وكان مسؤولون في شركة ماك دونالد دوغلاس التي تصنع طائرات اف ١٥ اعلنوا عن مشاريع شراء السعودية طائرات مما اثار غضب الحكومة الاميركية وبصورة خاصة وزارة الخارجية التي كانت حصلت على موافقة وزير الدفاع ديك تشيني على تجميد مبيعات الاسلحة للسعودية. وقد اعتبرت وزارة الخارجية في حينه هذا التجميد ضروريا في الوقت الذي كانت فيه المفاوضات المباشرة بين العرب والاسرائيليين على وشك ان تبدا.

وادى هذا الاعلان الى تعقيد المفاوضات الصعبة بين واشنطن والرياض حول خزن الاعتدة العسكرية الاميركية في المملكة السعودية. ويدور الخلاف حول مسالة الاشراف على الدبابات والطائرات التي تنوي الولايات المتحدة ابقاءها في السعودية والتي يرغب السعوديون بان يكون لهم راي فيها.

شركة عرابي لتأجير السيارات

الجديد ... الجديد ... كما عودتكم دائما ...

شركة عرابي لتأجير السيارات

رام الله ـ البيرة ـ طريق القدس ☎ ٩٥٥٦٠١ ـ ٩٥٣٥٢١ـ٠٢
ان تضع في خدمتكم احدث الموديلات من سيارات
● تمبرا الفاخرة ● دايهاتسو ابلاوز ● تيبو ● اونو
بكافة احجامها والوانها ـ العادي والاوتوماتيك
■ سيارات الفيورينو لأصحاب المؤسسات والشركات التجارية ■

ORABI Co. RENT A CAR
شركة عرابي لتاجير السيارات
953521 - 951601 ☎ ٩٥٣٥٢١-٩٥١٦٠١

عند احضارك هذا الكوبون تحصل على خصم ١٥٪
عند استنجارك سيارة من شركة عرابي لتأجير السيارات
يسري هذا العرض لغاية ١٩٩٢/١/٣١م

مقتطفات من قرارات حزب «العمل» الاسرائيلي

تل ابيب - ا.ف.ب - في ما يلي مقتطفات لاهم ما ورد في قرار حزب العمل الاسرائيلي المعارض الذي تبناه مؤتمره الخامس الخميس الماضي في تل ابيب.

●«يرفض حزب العمل الحالة الراهنة والتي تتبدى في الهيمنة على السكان الفلسطينيين ويرفض الضم ويؤيد مبادرة سلام تستند الى قاعدة تقديم تنازلات عن الارض والى مبدء الارض مقابل السلام والامن لاسرائيل».

●«ان ضم اسرائيل لاراض تضم اغلبية فلسطينية سيقود الى دولة ذات قومية مزدوجة والى صراعات داخلية حادة. واستمرار الهيمنة على كل اراضي الضفة الغربية وغزة سيولد حالة لا يمكن احتمالها على المدى البعيد وتسيء الى القيم الاخلاقية للمجتمع الاسرائيلي».

●«ان حزب العمل على استعداد لبدء حوار مع الفلسطينيين الذين يعترفون باسرائيل ويرفضون الارهاب ويوافقون على قراري مجلس الامن الدولي ٢٤٢ و ٣٣٨».

●«وسيعمل حزب العمل لتعديل القانون الذي يمنع الالتقاء بمنظمات ارهابية على اساس الا تشمل العقوبات الا اولئك الذين يسيئون او يحاولون المساس بامن الدولة».

●«القدس عاصمة اسرائيل وستبقى مدينة موحدة تحت السيادة الاسرائيلية. وسيتم ضمان حرية العبادة لجميع الاديان وستحظى الاماكن المقدسة الاسلامية والمسيحية بوضعية خاصة».

●«ستجري اسرائيل مفاوضات للتوصل الى اتفاقية سلام على قاعدة الوصول الى تسوية مع الاردن والفلسطينيين. وينبغي ان يضمن الاتفاق احتياجات اسرائيل الامنية وان يستند الى القرارين ٢٤٢ و ٣٣٨ الصادرين عن مجلس الامن الدولي والى الاعتراف بحقوق الفلسطينيين بما في ذلك حقوقهم الوطنية والسماح لهم بالمشاركة في تقرير مستقبلهم».

●«اسرائيل مستعدة ايضا لابرام اتفاق على مراحل مع الفلسطينيين وتقترح اسرائيل بهدف التوصل الى اتفاق دائم اقامة ادارة ذاتية للفلسطينيين في الضفة الغربية وقطاع غزة. وفي اطار التوصل الى اتفاق مؤقت يمكن ان يسبق التوصل الى حل في قطاع غزة التوصل الى حل في الضفة الغربية».

●«وللتوصل الى اتفاق مؤقت والى الحكم الذاتي ستتفاوض اسرائيل مع وفد من فلسطينيي الاراضي المحتلة سواء في اطار وفد مشترك مع الاردن او في اطار وفد منفصل».

●«ان الحقائق السياسية في المنطقة وضرورة حل مشكلة اللاجئين الفلسطينيين وضمان احتياجات اسرائيل الامنية تتطلب التوصل الى اتفاق في اطار اردني فلسطيني وليس في اطار دولة فلسطينية مستقلة غرب نهر الاردن».

●«ترغب اسرائيل في اجراء مفاوضات سلام مع سوريا دون شروط مسبقة. ويستند اتفاق السلام الى قراري الامن ٢٤٢ و ٣٣٨ اللذين ينصان على مبدأ تقديم تنازل عن الاراضي في اطار سلام شامل ودائم كما يضمن الاتفاق حاجات اسرائيل الامنية».

●«تعتبر اسرائيل هضبة الجولان على درجة كبيرة من الاهمية لامنها ولتامين مصادرها المائية حتى في حال السلام. وفي حال ابرام اي اتفاق سلام او ترتيبات امنية مع سوريا ستبقى المستوطنات وكذلك الاشراف العسكري الاسرائيلي».

●«ستتواصل الجهود لتعزيز المستوطنات الموجودة في هضبة الجولان».

مبعوثون دوليون واوروبيون يدعون لمحادثات سلام جديدة في يوغوسلافيا

بلغراد - رويتر - قالت وكالة انباء تانيوغ ان وسيطين من الامم المتحدة والمجموعة الاوروبية اجتمعا مع رئيسي جمهوريتي الصرب وكرواتيا وقائد الجيش اليوغوسلافي في جنيف امس في محاولة جديدة لانهاء الصراع في يوغوسلافيا.

وكان قد تقرر عقد الاجتماع بعد محادثات في بلغراد بين مبعوث المجموعة الاوروبية اللورد كارينغتون ووزير الخارجية الاميركي الاسبق سايروس فانس الذي يمثل الامم المتحدة في الازمة اليوغوسلافية.

وقالت وكالة انباء تانيوغ ان الجيش اليوغوسلافي والسلطات الكرواتية توصلا الى اتفاق يسمح للقوات الاتحادية بمغادرة ثكناتها في منطقة زغرب.

وقالت تانيوغ في تقرير التقطته هيئة الاذاعة البريطانية صباح امس انه تم التوصل الى الاتفاق في العاصمة الكرواتية زغرب بعد مفاوضات مطولة اجريت يوم الجمعة.

وقالت الوكالة في وقت سابق انه تم التوصل الى اتفاقات مماثلة تسمح للقوات الاتحادية بمغادرة الثكنات المحاصرة في موانىء سبليت وسيبنيك وبولا وريبكا والتوجه الى مناطق اخرى في يوغوسلافيا.

واضافت الوكالة ان الاتفاق الخاص بزغرب وقعه الجنرال اندريا زاسيتا نائب قائد المنطقة العسكرية الخامسة وايمر اجوتيك الذي مثل كرواتيا ورئيس بعثة مراقبة السلام التابعة للمجموعة الاوروبية.

حدث في مثل هذا اليوم

● ١٩٥٣ - مجلس الامن يوجه اللوم الى اسرائيل بسبب المذبحة التي ارتكبها الاسرائيليون في قرية قبيا في الاردن في الرابع عشر من تشرين الاول.

● ١٩٥٦ - السويس.. الجمعية العامة للامم المتحدة تطالب فرنسا وبريطانيا واسرائيل بسحب قواتها فورا، من مصر.

● ١٩٨٨ - اعادة العلاقات الدبلوماسية بين مصر والجزائر بعد قطيعة دامت عشرة اعوام.

● ١٩٨٩ - انتخاب الياس الهراوي - ٦٣ عاما - رئيسا للجمهورية اللبنانية.

رجيكا/يوغوسلافيا - عجوز يوغوسلافية تتلقى مساعدة من قبل مساعدين طبيين اثناء مغادرة سفينة مستشفى «لارانس» التابعة للبحرية الفرنسية في هذا الميناء الواقع على البحر الادرياتيكي امس.

صورة من «رويتر» خاصة بـ «القدس»

الارقام الرئيسية في الموازنة العسكرية الاميركية الجديدة

واشنطن - ا.ف.ب - فيما يلي الارقام الرئيسية في موازنة الدفاع الاميركية لعام ١٩٩٢ التي تبلغ ٢٩١ مليار دولار ووافق عليها مجلس الشيوخ امس الاول.

●مبادرة الدفاع الاستراتيجي - ١٥ر٤ مليار لنشر مئة صاروخ مضاد للصواريخ في داكوتا الشمالية.

●المقاتلة القاذفة «بي ٢» ٨ر١ مليار دولار للاحتفاظ بامكانيات الانتاج و ٥ر١ مليار للابحاث ومليار لصنع مقاتلة بي ٢ اضافية بشروط لتنضم الى ١٥ مقاتلة اخرى سمح الكونغرس بصنعها.

●١ر١ مليار لشراء ٤٩ صاروخا عابرا للقارات تريدنت ٢ مخصصا لتسليح الغواصات الاستراتيجية تريدنت.

●٤ر١ مليار لصنع غواصة نووية هجومية سيوولف و ٣٧٥ مليون لبدء برنامج لصنع ثلاث غواصات اخرى من هذا النوع و ٤٢٥ مليون للابحاث.

●٩ر١١ مليار لبرنامج اسلحة نووية تديره وزارة الطاقة منها ٧ر٣ مليارات لازالة النفايات الخطيرة.

●٩٩٠ مليون لانتاج ثلاثة نماذج طائرات مروحية في ٢٢ اوسبري وهو برنامج كان وزير الدفاع ديك تشيني يريد التخلي عنه لاسباب اقتصادية.

●٥٦٠ مليون لاعادة تشغيل خطوط تركيب المقاتلات القاذفة اف ١١٧ وذلك لصنع اربع طائرات في ١٩٩٢ خلافا لبرامج سلاح الجو الاميركي الذي يرى ان لديه ما يكفي من هذه الطائرات.

●٦ر١ مليار لتصميم وصنع مقاتلة من الجيل الجديد ي ف ٢٢.

●١ر١ مليار لشراء ٤٨ مقاتلة اف ١٦.

●٥٣ر١ مليار لشراء اربع طائرات شحن من الجيل الجديد لطائرات سي ١٧.

اجتماع غدا للجنة معلمي مدارس الايتام وكلية الامة

القدس - يعقد اجتماع في مقر اتحاد الجمعيات الخيرية بالقدس يوم غد الاثنين ١١/٢٥ الساعة الثالثة بعد الظهر بدعوة من لجنة معلمي مدارس الايتام وكلية الامة لمتابعة النقاش حول سبل تحقيق مطالب المعلمين.

هذا وتم توجيه دعوات الى ممثلي المؤسسات والصحافة والاعلام وممثلي اولياء امور الطلبة لحضور هذا الاجتماع.

دوائر الاعمال الاميركية منزعجة ازاء سياسات بوش الاقتصادية

واشنطن - رويتر - تلوح في الافق نذر شتاء حافل بمشاعر السخط بين رجال الاعمال الاميركيين والرئيس جورج بوش فيما يتصل بالسياسة الاقتصادية.

ويقول عدد متزايد من كبار رجال الاعمال انهم لا يزالون في انتظار اعلان البيت الابيض عن الخطوط العامة لسياسة اقتصادية متناسقة وواضحة المعالم.

وقال جيم كلين صاحب سلسلة متاجر اكسنت شيكاغو للبيع بالتجزئة «اعتقد ان بوش متحير ومشوش بشان السياسة الاقتصادية.. وهذا امر يؤدي الى تضاؤل الثقة فيه بين الديمقراطيين الذين ياخذون منه موقفا وديا وبين الجمهوريين كذلك».

ويمكن سماع المزيد من الشكاوي والتذمر بين المديرين التنفيذين في قطاع الاعمال والمصرفيين والسماسرة الذي يمثلون تقليديا معاقل تاييد قوية للجمهوريين بسبب ما يرونه من موقف يتسم بالتردد للبيت الابيض ازاء كيفية مساعدة البلاد في الخروج من حالة الركود الاقتصادي.

ويقول المنتقدون ان هذا الانطباع عززه في الاسابيع الاخيرة عدم صدور رد فعل قوي من جانب الحكومة الاميركية لسلسلة من الانباء الاقتصادية السيئة ومجموعة متنوعة من المقترحات في الكونغرس لخفض الضرائب بهدف تنشيط الاقتصاد.

وفي حين يقول خبراء الاستراتيجية من الجمهوريين ومسؤولو الادارة الاميركية انهم يدركون شكاوي رجال الاعمال فانهم يستبعدون ان يتجه كثير من رجال الاعمال الى تاييد الديمقراطيين الذين يميلون الى تاييد مزيد من التدخل الحكومي في الاقتصاد.

لكن مسؤولا كبيرا بالادارة بدا اكثر قلقا ازاء حالة الاضطراب التي تسود مجتمع الاعمال.

وقال المسؤول الذي طلب عدم نشر اسمه «بعض الناس في الادارة منزعجون ازاء ما يحدث».

وذكر ان قدرا كبيرا من الاستياء ينصب على دان كويل نائب الرئيس الاميركي وروبرت موسباتشر وزير التجارة.

ومضى قائلا «ان تراجع الحماس بين جماعات الاعمال على المدى الطويل قد يترجم الى خسائر في اصوات الناخبين».

ويقول روبرت دوحر كبير الخبراء الاقتصاديين في رابطة المصرفيين الاميركيين «ان قدر التشكك الناتج فقط عن عمل الحكومة وحده لم يسبق له مثيل. ونحن لا نعرف متى ستتغير القوانين».

وفي مقابلة مع مجلة بزينيس ويكلي القى جون سنونو كبير موظفي البيت الابيض باللوم في جانب من تشوش الادارة في مجال الاقتصاد على كبار رجال الاعمال انفسهم.

وقال سنونو ان النصائح التي يتلقاها بوش من كبار رجال الاعمال غالبا ما تحتوي على جوانب متعارضة.

كوبا توزع اسلحة على العمال لحماية المصانع والمزارع والمخازن

هافانا - رويتر - بدات السلطات في هافانا توزيع البنادق على العاملين في المصانع ومخازن الاغذية والمزارع في اطار حملة للحكومة الشيوعية لمقاومة الجرائم العنيفة المتزايدة.

وسلم خوسيه رامون ماتشادو فينتورا عضو المكتب السياسي للحزب الشيوعي الحاكم في احتفال رسمي امس الاول بنادق من طراز «ام/١» لثلاث فرق من العمال الذين سيقومون بحراسة مصفاة نفط نيكو لوبيز في العاصمة.

وقالت وكالة انباء كوبا المحلية ان ماتشادو فينتورا اشرف ايضا على احتفال اخر في حي ريجلا في هافانا حيث تم توزيع اسلحة على العمال في شركة للحبوب.

وقد زاد معدل الجريمة وعلى الاخص السرقة بينما بدات الجزيرة التي يحكمها الشيوعيون تشعر بتاثير الحظر التجاري والمالي المستمر الذي تفرضه عليها الولايات المتحدة وتعطل الواردات الحيوية من الاتحاد السوفياتي.

وقد طالب الرئيس الكوبي فيدل كاسترو بشن حرب شاملة على الجريمة والفساد اثناء مؤتمر الحزب الشيوعي الذي عقد في مدينة سانتياغو دي كوبا في شرق الجزيرة في تشرين الاول الماضي. وقد وافق المؤتمر على خطة خاصة بتسليح العمال في المنشات الاقتصادية الاستراتيجية.

بيروت ترد خلال أيام على دعوة استئناف محادثات السلام

بيروت - رويتر - نقلت محطات اذاعة في بيروت امس عن فارس بويز وزير الخارجية اللبناني قوله ان لبنان سيرد خلال بضعة ايام على دعوة اميركية سوفياتية لاستئناف محادثات السلام في الشرق الاوسط في واشنطن في الرابع من كانون الاول القادم.

ونقلت المحطات عن بويز قوله ان المحادثات الثنائية لن تسفر عن نتائج فورية.

ويريد لبنان فصل مسالة انسحاب اسرائيل من «المنطقة الامنية» التي اقامتها في جنوب لبنان عن باقي القضايا في المحادثات العربية الاسرائيلية.

غورباتشوف.. مليونير بفضل مؤلفاته.

ساربروك - المانيا - ا.ف.ب - افادت دراسة اجرتها وبثتها اذاعة في ساربروك الالمانية يوم الجمعة انه من المفترض ان يكون الرئيس السوفياتي قد جنى ما لا يقل عن ٤,١ مليون مارك الماني - ٢,٤ مليون دولار - كحقوق تاليف من مبيعات مؤلفاته في المانيا.

وقال المصدر ان كتاب الرئيس غورباتشوف «البريسترويكا الثورة الروسية الثانية» بيع منه ١,٤ مليون نسخة وان كتبه الاخرى «غلاسنوست الفكر الجديد» و«ماذا اريد حقا» و«البيت الاوروبي» بيع منها حتى الان ٥٥ الف نسخة و٨٤ الف نسخة و٢٠٠ الف نسخة على التوالي.

ورفضت مختلف دور النشر الالمانية التي نشرت كتب غورباتشوف كشف قيمة حقوق التاليف التي دفعتها للرئيس السوفياتي لكن الاذاعة استندت الى ما هو متبع في هذا المجال.

وقالت الاذاعة ايضا ان هذه الملايين لم تذهب الى جيب المؤلف لكنها دفعت الى جمعيات خيرية في الاتحاد السوفياتي.

بسم الله الرحمن الرحيم

مفاجأة سارة

مكتب الاقصى للاتصالات الهاتفية

بيت المكفوفين/ معسكر دير البلح/شارع السوق/قرب المسجد ☎ ١٥٧

لصاحبه الحاج خضر البدرساوي

يعلن بيت المكفوفين عن افتتاح مكتب الاقصى للاتصالات الدولية للدول العربية والاجنبية

خدمات فاكس ـ بريد سريع

يعمل المكتب ليلا ونهاراً

من اجل تقديم خدماته الانسانية لكل ابناء الشعب من اجل اسعاد الجميع مكتب المكفوفين مستعد لتلقي مكالمات زبائنه الكرام عن طريق الهاتف او الحضور للمكتب.

اطلب مكالمتك الدولية ـ يقوم المكتب بتنفيذها وتوصيلها لك في الحال

اعلم ايها الانسان ان مكالمتك تساهم في وصول المكتب الى النجاح واشعار الكفيف بانه كغيره من ابناء المجتمع.

بيت المكفوفين يتمنى لك السعادة بعد ان تطمئن على اهلك واقاربك في الخارج.

ملاحظة: بيت المكفوفين يرجو منك ان تحتفظ بهذا الاعلان لكي تتذكره عندما يكون لديك مكالمة.

الدقيقة بـ ٦ شيكل فقط

جامعة القدس

كلية العلوم والتكنولوجيا

أبو ديس/ القدس

اعلان مناقصة

تعلن كلية العلوم والتكنولوجيا في أبو ديس عن رغبتها في طرح عطاء لاكمال اعمال التشطيبات في الطابق الثالث للمبنى الرئيسي في الكلية.

يمكن للمقاولين الراغبين في الدخول في المناقصة الاطلاع على الشروط وشراء وثائق العطاء مقابل مبلغ ٢٠٠ دينار اردني غير مستردة وذلك في مكتب المهندس في الكلية في موعد اقصاه الساعة الثانية عشرة من ظهر يوم السبت الموافق ١٩٩١/١١/٣٠.

ملاحظة:

١ ـ الكلية غير ملزمة بقبول اقل الاسعار.

٢ ـ اجور الاعلان في الصحف على من يرسو عليه العطاء.

٣ ـ ضرورة ارفاق كفالة بنكية او شيك بنكي مصدق بقيمة ١٠٠٠٠ دينار اردني مع العروض.

سانيو اليابان **SANYO** Japan

لـدى

شركة أكرم سبيتاني وأولاده

تلفزيون سانيو SANYO

١٤ بوصة	السعر ليس	~~١٦٣٣~~
+ موجه	السعر ليس	~~١٥٣٣~~
بال/سيكام	السعر ليس	~~١٤٣٣~~
	السعر ليس	~~١٣٣٣~~

تلفزيون سانيو SANYO

٢١ بوصة	السعر ليس	~~٢٧٦٦~~
+موجه	السعر ليس	~~٢٦٦٦~~
٣ أنظمة	السعر ليس	~~٢٥٦٦~~
بال/سيكام	السعر ليس	~~٢٤٦٦~~
N.T.S.C.	السعر ليس	~~٢٣٦٦~~

تلفزيون سانيو SANYO

٢٠ بوصة	السعر ليس	~~٢٤٠٤~~
+موجه	السعر ليس	~~٢٣٠٤~~
٣ أنظمة	السعر ليس	~~٢٢٠٤~~
بال/سيكام	السعر ليس	~~٢١٠٤~~
N.T.S.C.	السعر ليس	~~٢٠٠٤~~

تلفزيون سانيو SANYO

٢٥ بوصة	السعر ليس	~~٤٠٤٨~~
+موجه	السعر ليس	~~٣٨٤٨~~
٣ أنظمة	السعر ليس	~~٣٦٤٨~~
بال/سيكام	السعر ليس	~~٣٤٤٨~~
N.T.S.C.		

تلفزيون سانيو SANYO

٢٩ بوصة	السعر ليس	~~٥٥٥٦~~
+موجه	السعر ليس	~~٥٣٥٦~~
٣ أنظمة	السعر ليس	~~٥١٥٦~~
بال/سيكام	السعر ليس	~~٤٩٥٦~~
N.T.S.C.	السعر ليس	~~٤٧٥٦~~
ستيريو		

فيديو سانيو SANYO ٧٥٠٠

٤ رؤوس	السعر ليس	~~٢٢٧٩~~
تسجيل	السعر ليس	~~٢١٧٩~~
بمدة ٨ ساعات	السعر ليس	~~٢٠٧٩~~
على كاسيت واحد		

بناء على طلب الشركة، فقد قررنا عدم الاعلان عن اسعارنا المنخفضة لتفادي إحراج بقية التجار

الفرع الرئيسي: القدس - شارع صلاح الدين - قرب سينما الحمراء - ت: ٢٧٢٢٣٥

الفروع: البيرة - قرب سينما الوليد - ت ٩٥٦٠٢٤ - بيت لحم - مقابل سينما بيت لحم - ت ٧٤٢١٢٤ - بيت ساحور - ميشيل جبره شارع السيخا - ت ٧٤٤٠٥٨

نابلس: عبده داود عرفات - قرب سينما العاصي - ت ٧٧٧٣٢/٠٥٣ - نابلس: حسن زهير سمارو - الخليل: معرض الحرباوي - أول طريق بئر السبع - ت: ٩٦٤٥٢٥

المركز العربي لتفتيت الحصى - مستشفى الخالدي

بفضل توفر الكادر الطبي الكفؤ والاجهزة المتطورة التي استحضرها المركز العربي لتفتيت الحصى فقد باتت عملية تفتيت الحصى والعلاج منه اشبه ما تكون بعملية سحرية لا يشعر المريض بها لا اثناء العلاج الذي لا يستغرق اكثر من ٦٠ دقيقة كحد اقصى ولا بعد العلاج.

ويقول الدكتور يوسف العالول المشرف على العلاج في المركز العربي لتفتيت الحصى في مستشفى الخالدي بعمان ان طرق العلاج للحصى في السابق كانت تعتمد على اجراء عمليات جراحية بشق البطن والعضو الذي توجد فيه الحصى او عن طريق التنظير ومحاولة سحبها بانابيب. اما الان وبفضل الانجازات العلمية الهائلة في مجال الطب فقد اصبح علاج الحصى في جسم الانسان امرا غاية في السهولة. ولا يحتاج الى ادخال المريض للمستشفى الا في حالات نادرة جدا.

واصبحت عملية ازالة الحصى منذ دخول المريض الى المركز الى تخلصه من الحصوة نهائيا لا يستغرق اكثر من ساعة من الزمن.

ويعتمد المركز العربي لتفتيت الحصى في ازالة الحصى من جسم الانسان على احدث الطرق

وباستخدام احدث جهاز طبي خاص بتفتيت الحصى من نوع DOR-NIER MPLX 9000 الذي يعمل على اساس الصدمات الموجية الخارجية وهي احدث الاساليب واكثرها سلامة للانسان اذ بهذه الطريقة الآمنة يمكن التخلص من الحصى او الحصيات الموجودة سواء في الكلية او المسالك البولية وحتى في المرارة او مجاريها بدون الحاجة الى التدخل الجراحي وما يرافقه من عناء وتعب

MPLX 9000 Control Panel

احدث الاساليب العلاجية

ويوضح الدكتور يوسف العالول الاسلوب الذي يعتمده المركز العربي بانه يتم عن طريق التصاق جسم الشخص المعالج الى وسادة مائية تعتبر جزءا من طاولة العلاج ويتم توليد الامواج بداخلها بتلامس الوسادة مع الجسم بوجود بعض المواد الرخوية مثل الجلي كوسيط لنقل الامواج ذات الطاقة، الى سطح وداخل الجسم ويتم تفتيت الحصى وفي كلا الاسلوبين يحتاج الى ما يقارب الالفين من هذه الامواج المتولدة حتى يتم تفتيت الحصى وتحويلها الى حبيبات رملية صغيرة. وبعد ان يتم تفتيت الحصى وتحويلها الى حبيبات رملية يسهل على الجسم ان يتخلص منها عن طريق البول

ولذلك فالاكثار من السوائل امر مفيد ويوصى به فيما بعد تفتيت الحصى داخل الجسم.

ويؤكد الدكتور العالول انه لا حاجة الى التخدير اثناء العلاج، ولكن يعطى المريض مسكنا ومهدئا كي يتم ضمان هدوء اعصابه اثناء العملية العلاجية التي تستغرق (ساعة)

ويستطيع المريض بعد العلاج مباشرة ممارسة اعماله الاعتيادية ويمكن للمريض تناول ما يشاء من طعام وشراب لان المعالجة لا تتطلب نظاما خاصا للطعام ولا حمية وقائية ولكن الاكثار من السوائل والشراب يساعد كثيرا على التخلص من حبيبات الرمل التي يتم تفتيتها وطرحها مع البول.

وحتى يتم التاكد من عدم حدوث اية مضاعفات جانبية للمريض اثناء العلاج فقد تم اضافة جهاز تخطيط للقلب حديث لجهاز MPLX 9000 في المركز العربي لتفتيت الحصى

تشخيص مجاني

ويقوم المركز العربي لتفتيت الحصى باجراء الفحوصات وتشخيص الحصى وتحديد موقعها في الكلى مجانا وذلك خدمة للمواطنين.

ومن بين الحالات الصعبة التي تمت معالجتها في المركز العربي لتفتيت الحصى كانت حالة طفل يبلغ من العمر عشر سنوات ويعاني من تشوه خلقي في كليتيه الملتصقتين ببعضهما البعض مع وجود حصى فيها.

ويقول الدكتور العالول الذي اشرف على علاج هذا الطفل بان علاج هذه الحالة يعتبر من الحالات المستعصية بالطرق والاجهزة المستخدمة حتى الان ولكن تمت معالجتها في المركز العربي خلال اقل من ساعة وخرج بعدها الطفل ترتسم على وجهه تعابير السعادة الغامرة اذ تبددت اوهامه بضرورة اجراء عملية جراحية لحالته.

ت/ ٦١٧٧٢٠
فاكس/ ٨٢٣٥٥٦

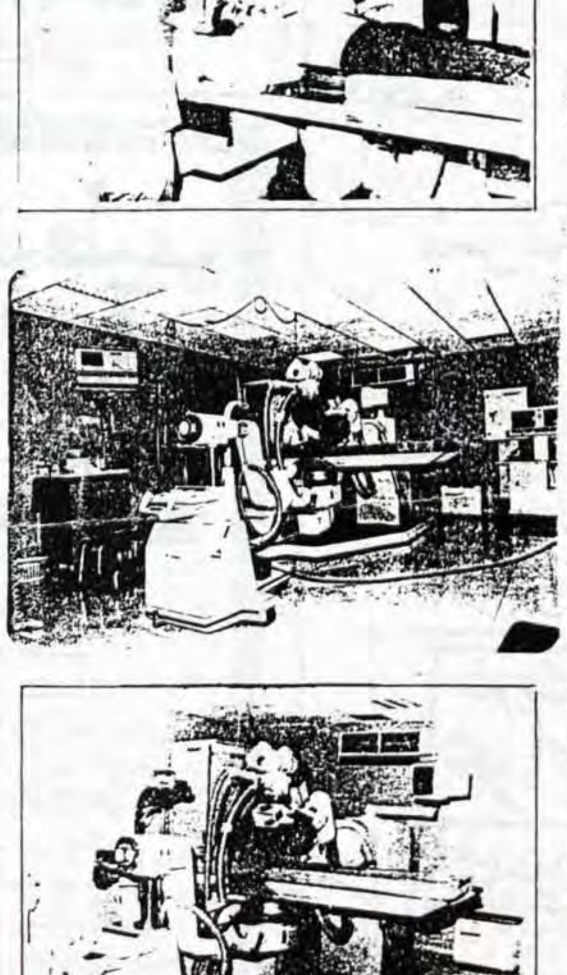

The DORNIER MPLX 9000 System

القدس
جريدة يومية سياسية
تأسست سنة ١٩٥١
صاحب الامتياز والمحرر المسؤول
محمود ابو الزلف
الادارة والتحرير والمطابع
قلنديا ـ طريق المطار
☎ ٨٥٥٤٢١/٢/٣/٤
فاكسميل رقم: ٨٥٦٩٣٧ ـ ٠٢
٢٨٣٦٣٥ ـ ٠٢
ص.ب ١٩٧٨٨
المكتب الفرعي: القدس شارع صلاح الدين
☎ ٢٨٢٤٧٥/٦
الطباعة: مطابع القدس العربية
AL– QUDS
Arabic Daily Newspaper
Est. 1951
P.O.Box: 19788, Jerusalem
Publisher and
Editor-in-Chief
MAHMOUD ABU ZALAF
TEL: 02 – 855421/2/3/4
02 – 282475/6
TEL-FAX: 02–856937
02–283635

حديث "القدس"

مدريـــد . واشنـــطن

جلسة المفاوضات الثنائية الاولى بين اسرائيل من ناحية والاطراف العربية كل على حدة من الناحية الاخرى بدأت وانتهت في الثاني من الشهر الجاري في العاصمة الاسبانية مدريد. والاطراف العربية سعت لاستكمال هذه المحادثات في مدريد واسرائيل عملت كل ما في وسعها لنقلها الى الشرق الاوسط وبين مدريد والشرق الاوسط، جاء اقتراح وزير الخارجية الاميركي جيمس بيكر لاستكمال هذه المحادثات في واشنطن في الرابع من الشهر القادم.

وزير الخارجية الاميركي طالب بالحصول على رد جميع الاطراف في موعد اقصاه الخامس والعشرين من الشهر الجاري، «اي غدا الاثنين» ومما لا شك فيه فان بيكر يدرك تماما ان نقل المحادثات من مدريد يعني بشكل اخر شرخا للمظلة الدولية التي عمت سماء مدريد، وبالتالي فان عدم نقل المحادثات الى الشرق الاوسط لا يشكل حلا وسطا كما يبدو على السطح.

اقتراح الوزير بيكر لم يقتصر على الزمان والمكان، فلقد ورد في الاقتراح مجموعة من القضايا التي تتعلق بكيفية التعامل والتصرف في الجولة الثانية من المحادثات الثنائية، وخاصة فيما تعتقده الادارة الاميركية كأفضل الخطوات للتقدم، وبدا واضحا، أن واشنطن تريد من جميع الاطراف الابتعاد قدر الامكان عن اجراء المحادثات حول المواقف المبدئية.

موقف الحكومة الاسرائيلية، وكما جاء على لسان رئيس الوزراء الاسرائيلي، اسحق شامير قبل واثناء وبعد مدريد، تمثل برفض المبادىء التي حددتها الشرعية الدولية بما في ذلك قرارات مجلس الامن الدولي «٢٤٢» و «٣٣٨» و «٤٢٥» الخاص بلبنان، اي رفض مبدأ اعادة الارض مقابل السلام، او وقف الاستيطان في الاراضي العربية المحتلة منذ عام ١٩٦٧.

الاطراف العربية المعنية بالمحادثات الثنائية وتلك التي ستمضي بالمحادثات متعددة الاطراف، تتخذ من الشرعية الدولية نقطة ارتكاز لها، وبالنسبة لها فان معادلة التسوية تستند الى اقرار الشرعية الدولية اي انسحاب اسرائيل من الاراضي المحتلة عام ١٩٦٧، او قبولها لمبدأ اعادة الارض مقابل السلام قبل الغوص في التفاصيل الامنية والمائية والاقتصادية .

واذا تم الابتعاد عن هذه المبادىء فان ذلك يشكل خرقا ليس للمواقف العربية فحسب وانما للقانون الدولي، وهنا تبرز مرة اخرى الحاجة الماسة لارساء دعائم موقف عربي مشترك، وعلى الرغم من وضوح الحاجة المصيرية لمثل هذا الموقف، فانه لا يلوح في الافق اي بصيص لعقد قمة عربية ولو على الاقل للاتفاق على تحديد المبادىء،فلا يعقل استمرار الاوضاع العربية بشكلها الحالي خاصة وان ما يتم بحثه يتعلق بمصير الامة العربية للعقود الطويلة القادمة.

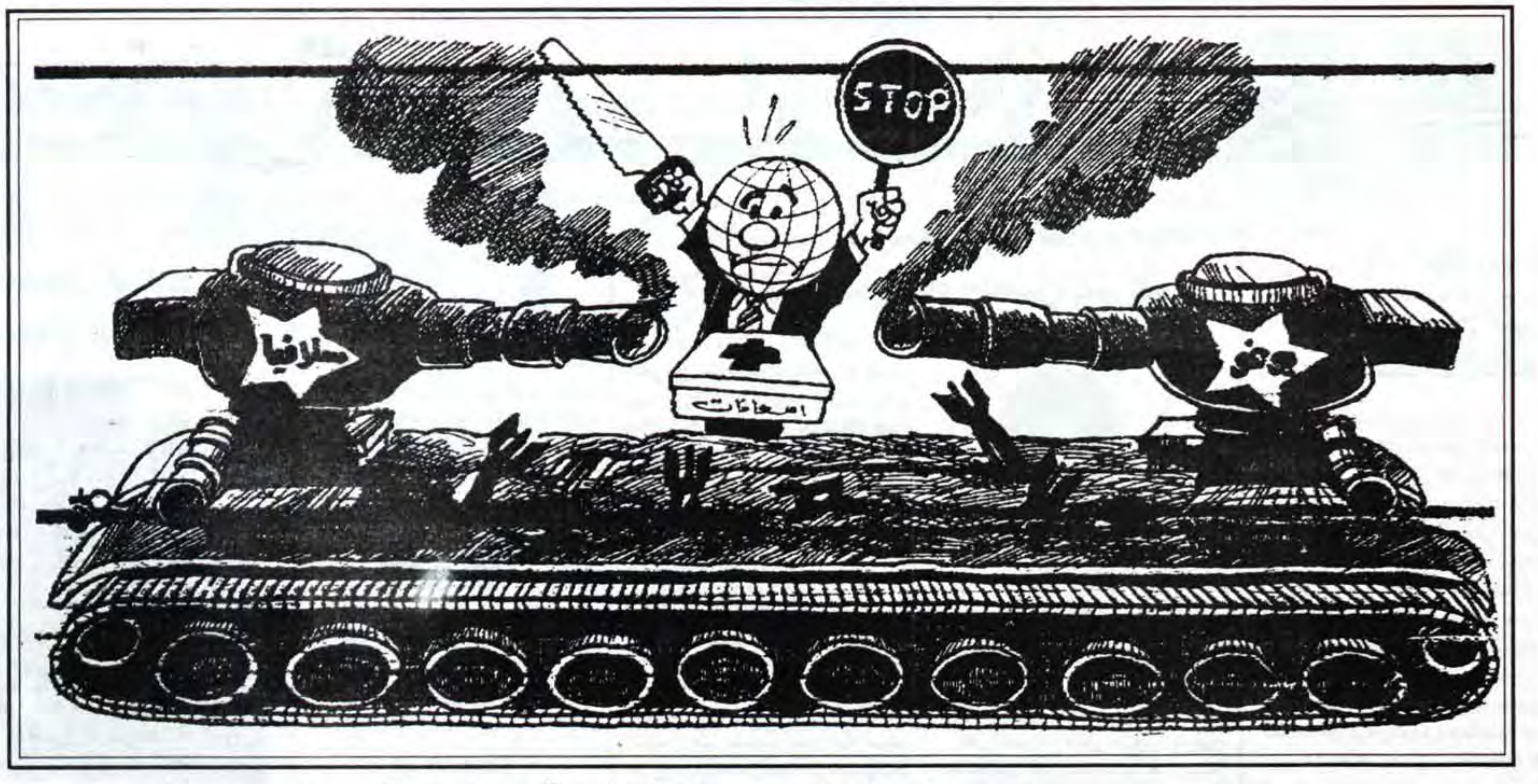

وضعنا شامير كلنا في خانة واحدة!

بقلم: اميل حبيبي

اوضح ما قراته من توضيح للموقف الفلسطيني المشارك في مؤتمر مدريد وفي المفاوضات المباشرة هو ان هذه المفاوضات هي مجال اخر من المجالات المتاحة امام شعبنا الفلسطيني للنضال في سبيل حقوقه القومية العادلة وتحقيق السلام العادل والشامل. قد يكون من اللائق، الان، ان نترك للمؤرخين واجب استعراض المجالات العديدة السابقة التي حيل بين هذا الشعب الصابر وخوضها. وقد لا نختلف على ضيق رقعة الارض في المجال الحالي، ضيقا شديدا. ولكننا نجحنا هذه المرة في خوض هذا المجال في وقت اجتمعت فيه «الجن المؤمنة والجن الكافرة» على الحيلولة دون هذا الشعب والخروج من القاع الى سطح البحر حيا يرزق.

لقد قيض لي التنقل في عدد من العواصم في هذه الايام. فوجدت الاشقاء والاصدقاء يشاركونني الشعور بان هذا الشعب، بقضه وتقضيضه وبقيادته قد اجترح معجزة جديدة. فخرج الى الناس باغصان الزيتون لا سعيا وراء سراب بل احتفالا بهذه المعجزة الجديدة.

راجعنا دوافع الاحباط التي احاطت به من كل جانب قبيل اندلاع الانتفاضة في اواخر العام ١٩٨٧، وعلى راسها محاولة تغييب وجودة وتغييب قضيته في مؤتمر القمة العربية في عمان. ولكنه اجترح معجزة الانتفاضة بكل ابعادها الاسرائيلية والعربية. كان مدركا منذ اللحظة الاولى، ضيق مجال الانتفاضة ضيقا شديدا ولكنه اراد، بها، ان يقول للقاصين والدانين ان هذا الشعب، مهما يغيّب، حي يرزق! فلا بأس من مقارنة المعجزة الجديدة بمعجزة الانتفاضة ليس في ضيق رقعتها فحسب بل في ابعادها الاسرائيلية والعربية في المقام الاول. كلاهما برهان على قدرة هذا الشعب ان يبقى حيا يرزق ـ برهان على عجز جميع الشاميريين عن تغييبه او ازهاق انفسه.

وحين نرى اللخمة، التي تصيب حكومة شامير ووزراءها واحزابها الان ازاء فرحة هذا الشعب باستعادة ثقته بنفسه، نتذكر لخمة مشابهة اصابت ذوي الشان في اسرائيل في الاسابيع الاولى من الانتفاضة وحساباتهم المتغطرسة التي تحطمت واحدة بعد الاخرى. ولا يحتاج المراقب الى ذكاء خاص ليتبين الحسابات المتغطرسة الجديدة لانقاذ الاحتلال الاسرائيلي من «عنات السلام». ان ما يثير العجب، بالفعل، هو ان العالم العربي المترامي الاطراف لم يفطن الى هذا المخرج ـ «عناق السلام» ـ الا الان. لقد عاش التوسع الاسرائيلي وترعرع وتمدد على فرضيتين: حاجة الاستعمار الاميركي الاستراتيجية الى هذا التوسع والتمدد، حاجة قصوى، وابدية الانغلاق العربي عن «عنات السلام». كلا هاتين الفرضيتين في طريقهما الى الزوال.

ان الظروف، التي نسميها موضوعية، هي الان مؤهلة اكثر من الماضي لتحقيق فشل الحسابات المتغطرسة وعلى رأس هذه الحسابات: الاستفراد بكل فريق مفاوض على حدة وتاجيج الظنون العربية القائمة الى حد العودة الى وراء.

لقد وجدتني، في تجوالي الحالي، واحدا من اولئك الذين يعتقدون بان الغطرسة العدوانية الاسرائيلية الحالية قد تجاوزت ـ من جانب الدوائر الاسرائيلية الحاكمة نفسها ـ جميع محاولات شق الصفوف العربية والاستفراد بهذا الفريق العربي على حساب الفريق العربي الاخر.

لقد تصرفت حكومة شامير، باصرارها على بلع كل ما وصلت اليه يدها من ارض عربية في عدوان ١٩٦٧، تصرف الماعز الذي يأكل النبات من جذوره دون ان يهتم بمصير المرعى في الموسم القادم. فلا اعادة الجولان السوري الى اصحابه السوريين باهون على هذه الحكومة من اعادة الارض الفلسطينية الى اصحابها الفلسطينيين ولا العكس ايضا ولا حتى الارض اللبنانية المحتلة! لقد حبست هذه الحكومة نفسها بنفسها في شعاراتها المتطرفة الشاملة ـ في سجن من الهذيان الجماعي اقفلت جميع ابوابه بايديها هي نفسها. ان ما نجح مناحيم بيغن بتحقيقه، في اتفاقات كامب ديفيد، لا تقوى عليه سياسة شامير الرفضية الشاملة، بيده لا بيد «عمرو». جعل شامير المعادلة، في هذا المجال، كما يلي: لا تقل حاجة الشعب العربي الفلسطيني الى تضافر «تنسيق» الدول العربية معه عن حاجة كل دولة عربية الى تضافر الشعب العربي الفلسطيني «تنسيق» معها.

مما لا شك فيه ان اخطارا عديدة تجابه مسيرة السلام الحالية ولكنها نابعة كلها من الجانب الاسرائيلي هذه المرة. ولم يعد في مقدور اية «بلاغة» اخفاء هذه الحقيقة هذه المرة. وهو انجاز لا يحق لاي وطني التقليل من اهميته خصوصا بالمقارنة مع ماض اليم من الانجرار غير الذكي وراء الاستفزازات الاسرائيلية المدبرة. غير انني اعتقد ان الاستفراد الاسرائيلي بهذا الفريق العربي على حساب الفريق العربي الاخر لم يعد واحدا من هذه الاخطار. وهنا يعود الفضل، في تلافي هذا الخطر، الى سياسة حكومة شامير الرفضية الشاملة التي كبلته بتاييد غيلان التعصب والرفض حتى لا وجود لهذه الحكومة بدون تاييدهم وهيجانهم وغطرستهم. لقد وقع ما نبه الشعب الفلسطيني اشقاءه من مغبته ونفذ السهم ولم يعد الحل الممكن الا حلا شاملا.

لقد تجاوز الشعب العربي الفلسطيني، بفرحته العارمة التي اثارت ذهول الاوساط الشاميرية وارتياعها، احد الاخطار الرئيسية في اعتقادي وهو اساءة الظن في قدرة المفاوضين العرب على خوض مجال المفاوضات المباشرة واستعادة الارض والحقوق المغتصبة. ونتمنى ان تنتقل هذه الثقة الى كل الاشقاء العرب عبر توضيح صحة هذا النهج الوطني والقومي الجديد. فمن زمان كان العالم العربي قادرا على «عناق السلام». هذا من حيث عراقة شعوبه وتراثه وقدرته على مواكبة المسيرة الحضارية واستعادة موقعه الامامي فيها.

اما الخطر الرئيسي الاخر فهو استمرار الوهم الاميركي والاسرائيلي ان مسايرة التطرف الاسرائيلي ومد الحبل له من شانهما «بغننة» السيد شامير وحكومته. والاشارة الى موافقة حكومة بيغن على الانسحاب من سيناء ومدينة «يميت» البائدة. ويبدو ان هذا الوهم يساور قادة حزب «العمل» الاسرائيلي الذين يجنون على حزبهم وعلى شعبهم بهذا الوهم متجاهلين السجن الذي حبس فيه شامير نفسه بيده وانه وقف، في زمنه، على رأس معارضي الانسحاب من سيناء. لن تبلغ مسيرة السلام هدفها الا حين تخرج المظاهرات في اسرائيل ايضا تهدي اغصان الزيتون الى «اولاد الانتفاضة». ويحسن بالمسؤولين الاميركيين ان يفهموا ان اصدقاءهم العرب يحملونهم كل المسؤولية عن اي فشل يمت بالمسيرة السلمية. ويحسن باصدقائهم العرب ان يفهموهم انهم يعرفون هذه الحقيقة.

لندن ـ ١٩٩١/١١/١٨

رؤية اسرائيلية للواقع الفلسطيني بعد مدريد

معادلة جديدة لتوازن القوى في الساحة الفلسطينية

بقلم: زئيف شيف
«هآرتس»

● مقابل صراع القوى الدائر في الاوساط الفلسطينية، حول المسيرة السلمية، يبدو الخصام الحادث بين رئيس الوزراء شامير ووزير خارجيته دافيد ليفي عشية انعقاد مؤتمر مدريد كلعبة اطفال. ان الصراع الهام الدائر الان في الاوساط الفلسطينية هو ذاك الصراع الذي يجري بصمت، ومن وراء الكواليس بين القيادة الفلسطينية في المناطق، وبين القيادة الفلسطينية برئاسة عرفات اي بين المنظمة في الداخل والمنظمة في الخارج التي تتخذ مقرا لها.

لكن هناك وكما هو معروف صراع مكشوف بين المؤيد للمسيرة السلمية والمعارضين ـ حماس، الجهاد الاسلامي والجبهتان الديمقراطية والشعبية ـ اللتان تنطوي معارضتهما على تصدعات ـ وهناك خصومات مردها خيبة امل اولئك الذين لم يعينوا في الوفد او حتى لم تظهر اسماؤهم في قوائم المستشارين الذين خرجوا الى مدريد، كما ان هناك نوعا من التوتر بين اعضاء الوفد الذين انقسموا الى مجموعات مهمة، واخرى اقل اهمية لا يحصلون سوى على القليل من المعلومات وينضم الى مراعاة هذه القوى الصراع الحادث بين الشخصيتين الرئيسيتين في الوفد الفلسطيني. وفي اطار هذه الصراعات تم في المناطق تعيين اعضاء اللجان السياسية التي استهدفت تحقيق دعم الجمهور للمسيرة السلمية بدون معرفة الحسيني وعشراوي هذا وغيرها. في نابلس على سبيل المثال ـ والتي تعتبر اكبر مدن الضفة ـ يشعرون بالضرر جراء قلة الممثلين عن المدينة بينما في غزة يعتقدون بانهم لا يحرصون على اطلاع ممثلي المدينة عما يدور من وراء الكواليس.

وقيادة المنظمة من جانبها تجيّر الوضع لخدمة اهدافها وبصورة اساسية لاضعاف القوة المتنامية لبعض قيادات المناطق، لانه وكما قيل يبدو التناقض الاكثر اثارة ذاك التناقض الحادث بين الداخل والخارج، ويجدر التاكيد ان للقيادتين هدف مماثل: هو اقامة دولة فلسطينية مستقلة وفي كلتا الحالتين يدور الحديث عن منظمة التحرير والفرق بينها يتمثل في ان قيادة المناطق اكثر براغماتية وواقعية في تاكتيكاتها، وتعرف الخصم الاسرائيلي اكثر وربما تكن ناضجة اكثر لادارة المفاوضات واذا ما فسر استعدادها لدعم وتاييد اللقاءات مع بيكر، ومبادرة السلام الاميركية ـ كاعتدال، فان قيادة المناطق تبدو اكثر اعتدالا، وعلى اية حال عندما ياخذون بعين الاعتبار تاييدها للحكم الذاتي الفلسطيني كمرحلة انتقالية الا انه في الوقت نفسه نجد معارضة القيادة في المناطق لوقف الانتفاضة، وترفع لواء استمرار الكفاح المسلح ضمن حدود، وعلينا ان لا نندهش اذا ما شجعت في المستقبل نشاطات انفصالية من جانب واحد ـ عصيان مدني ـ عن الادارة الاسرائيلية.

كما ان القيادة الفلسطينية في المناطق لم تخترها المنظمة في تونس برغبتها. لقد جاءت نتيجة لتطورات عدة فرضت على القيادة القديمة برئاسة عرفات وان ظهور تلك القيادة في مدريد هو الذي ركز اهتمام اجهزة الاعلام على هذا الامر، الذي كانت بدايته قد حدثت من قبل، خلال الانتفاضة التي بادر بها سكان المناطق، وتم تسريع هذه العملية في اعقاب الاخطاء التي ارتكبتها المنظمة في تونس ابان ازمة الخليج، حيث تقوضت مكانتها في العالم العربي ايضا، الامر الذي خفف على اسرائيل لان تضع شروطا تقضي باستبعاد عرفات الى ما وراء الكواليس اثناء المفاوضات وقد وافقت واشنطن على هذا الشرط الامر الذي عزز من قوة قيادة الداخل اكثر فاكثر

وهكذا وبدل عرفات، القدومي وابو مازن شاهد العالم حيدر عبد الشافي، فيصل الحسيني وحنان عشراوي، والان ها هي قيادة المناطق هي التي تمثل الفلسطينيين امام العالم، وهي التي تجري المفاوضات مع الولايات المتحدة، والحوار الذي كان بين المنظمة والولايات المتحدة قد قطع في حينه تجدد الان معها، كما ان القيادة المحلية اكدت ان بمقدورها قيادة الجمهور في المناطق، وعلى الرغم من ان الامر تم عبر فتح، التي تؤيد قيادة المنظمة في تونس برئاسة عرفات، ـ وكان عرفات قد حافظ بالفعل وطيلة فترة المؤتمر في مدريد على اتصال مباشر مع العديد من اعضاء الوفد حيث اعطى الاوامر، وقام بجهود المصالحة ـ

مع هذا شرعت قيادة المناطق تقود وعلى اكثر من صعيد فهي تحرص على تنسيق الامور مع المنظمة في تونس الا انه تبادر بالكثير وتبدي مزيدا من الاستقلالية مثلما هو عليه حال علاقاتها مع واشنطن، والاستعداد لعدم القبول باملاءات سورية. وتبين هذا ايضا في السرعة التي اعلنت فيها القيادة المحلية عن استعدادها للذهاب للمحادثات الثنائية حتى قبيل التنسيق مع شركائها الاردنيين.

وجميع هذه الامور تعني ان قيادة المنظمة في تونس فقدت مكانتها الوحيدة اي ان تعادل قوى جديد نشا داخل الصف القيادي الفلسطيني، واذا ما استمرت هذه العملية لن يكون مفر من وقوع صراع على المكانة الاولى حتى وان حوفظ على مكانة عرفات.

وواشنطن راضية بالتاكيد عن هذه التطورات، شريطة ان تتم بالتدريج ولا

البقية ص١١ع٨

المرشح لتولي منصب السفير السوفياتي في اسرائيل:

●مصلحة اميركية سوفياتية لانهاء النزاع في الشرق الاوسط
●اسرائيل اكثر المواقع الدبلوماسية صعوبة
●موسكو ستخفف تزويد دول المنطقة بالاسلحة

●اوردت صحيفة «يديعوت احرونوت»، مقابلة كانت قد اجريت مع المرشح لتولي منصب سفير الاتحاد السوفياتي في اسرائيل الكسندر بوفين وفيما يلي نص المقابلة.

الصحيفة ـ هل تعيين سفير للاتحاد السوفياتي في اسرائيل يعتبر شرفا في موسكو او انه امر تعيين دبلوماسي لا ينطوي على اي اهمية؟

السفير ـ ان اسرائيل اليوم هي اكثر الاماكن دفئا. وقد كنت اعتقد عمليا، ولتجربتي الدبلوماسية، بانهم سيرسلونني الى نيوزيلنده حيث هناك ساكل الماعز وادون الكتب. الا انهم ارسلونني مباشرة الى «اكثر المواقع الدبلوماسية صعوبة».

الصحيفة: هل ياتي تعيينك اشارة الى ان الاتحاد السوفياتي تبنى مواقفك، الداعية منذ مدة طويلة للتقرب من اسرائيل؟

السفير ـ لقد كان موقفي تجاه اسرائيل ومنذ سنوات عديدة خاصا جدا، وامل ان تكون مقالاتي التي نشرت بهذا الشان قد تركت اثرها، واعتقد بان الموقف السوفياتي الرسمي اقترب من موقفي وليس بالعكس.

الصحيفة ـ الا تتوقع صعوبات من جانب موظفي الخارجية السوفياتية الذين يؤيدون بصورة تقليدية الجانب العربي؟

السفير ـ اعتقد بان معارضة كهذه واردة الا انني لست الوحيد المسؤول عن التحول الذي طرا على سياستنا الشرق اوسطية، حيث يقف من خلفي غورباتشوف وقيادة وزارة الخارجية.

الصحيفة ـ ماذا بخصوص استمرار التوقف المكثف عن تزويد سوريا بالاسلحة السوفياتية، وهل ستستمر هذه العملية؟

السفير ـ اعتقد بان شيئا ما سيتغير على صعيد قضية تزويد الدول المتنازعة مع اسرائيل بالاسلحة، وانه من الصعب الان الخروج بتنبؤات الا اننا وعلى ما يبدو سنقلص تزويد هذه الدول بالاسلحة.

الصحيفة ـ هل تنامي وازدياد قوة الجمهوريات الاسلامية في الاتحاد السوفياتي لن يؤثر على وزارة الخارجية؟

السفير ـ ان هذه الجمهوريات ترغب في التعبير عن رايها، الا انني اعتقد ان بوسعنا التغلب على هذا الامر. ومن جانبي ساستدعي خبراء عملوا في الجمهوريات الاسلامية وسنتناقش معا في السفارة، وسنعرض معا موقف الاتحاد السوفياتي.

الصحيفة ـ ماذا بخصوص نقل السفارة السوفياتية الى القدس؟

السفير ـ في المستقبل المنظور هذا مستحيل، حيث ان هناك اجماعا دوليا بهذا الخصوص.

الصحيفة ـ يعني ان الاتحاد السوفياتي لن يكون المبادر لخرق هذا الاجتماع؟

السفير ـ الاتحاد السوفياتي لن يكون الدولة الثانية ايضا، مع هذا عندما يتم الاتفاق بين الدول العظمى فاننا لن نتخلف.

الصحيفة ـ متى ستصل اسرائيل؟

السفير ـ اعتقد في مطلع كانون اول، الا ان الامر الذي يقلقني بعض الشيء يتمثل في امكانية الوصول لجميع الحدود خلال ٢٠ دقيقة.

الصحيفة على الرغم من ذلك لم تصل اسرائيل بعد، الا انك تبدي تفهما لاهمية المناطق بالنسبة لوجودنا؟

السفير ـ انا متفهم لكم تماما، الا ان الموقف العربي يتضمن شيئا من العدالة، وتوجد لنا مصلحة مشتركة مع الاميركان لتصفية بؤرة الاشتعال في الشرق الاوسط

الصحيفة ـ اتعتقد بان اسرائيل ستتحول الان الى حقل تجارب للتعاون بين الاتحاد السوفياتي والولايات المتحدة؟

البقية ص١١ع٨

القدس قبل عشرين عاماً

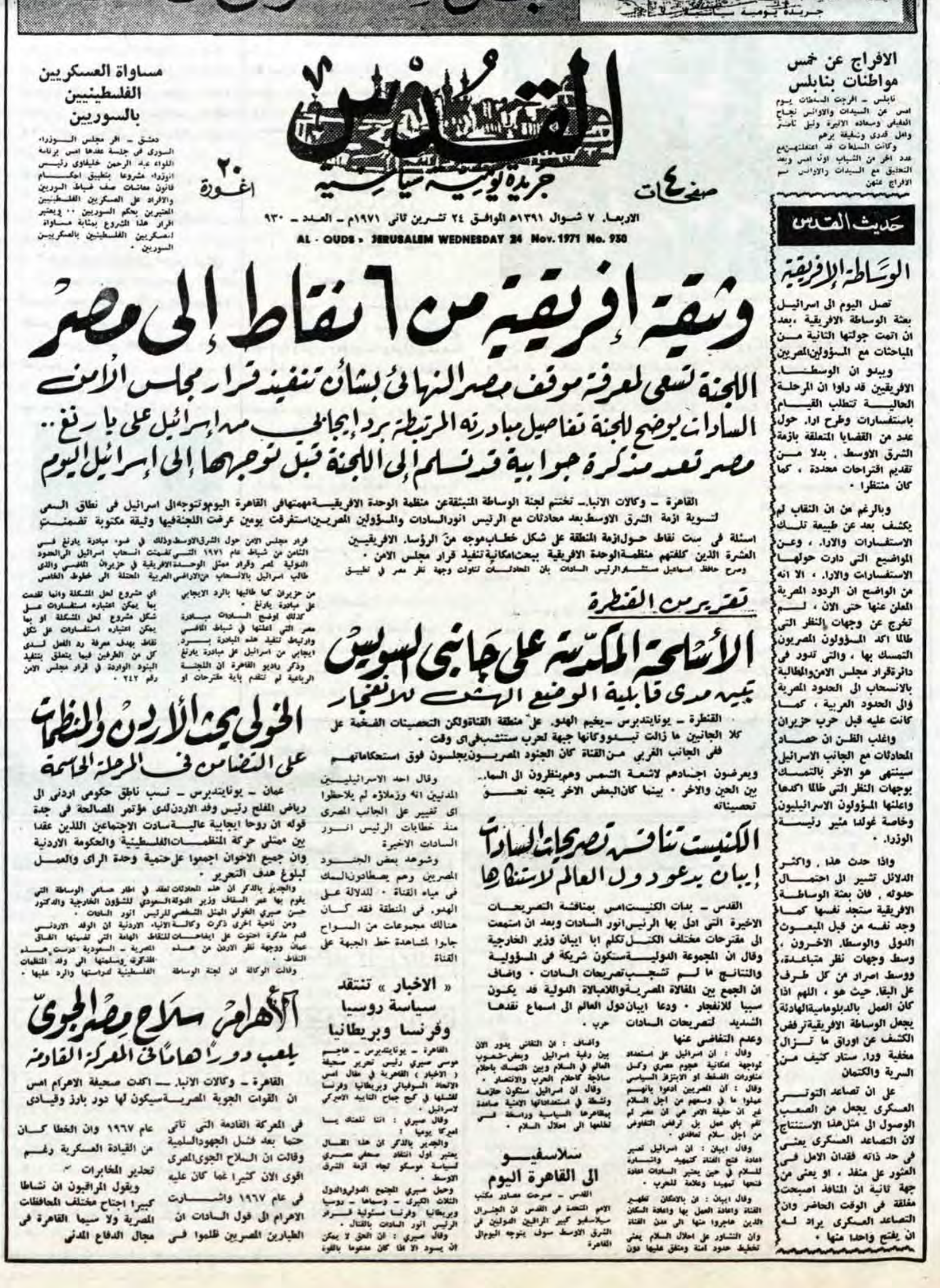

القدس
جريدة يومية سياسية
٤ صفحات
٢٠ اغورة
الاربعاء ٧ شوال ١٣٩١هـ الموافق ٢٤ تشرين ثاني ١٩٧١م ـ العدد ـ ٩٣٠
AL - QUDS » JERUSALEM WEDNESDAY 24 Nov. 1971 No. 930

الافراج عن خمس مواطنات بنابلس

نابلس ـ افرجت السلطات يوم امس عن السيدات والاوانس نجاح العفيفي وسعاده الاليرة ونيل تامر وامل قدري وشفيقة برهم

وكانت السلطات قد اعتقلتهن مع عدد اخر من الشباب اول امس وبعد التحقيق مع السيدات والاوانس تم الافراج عنهن

مساواة العسكريين الفلسطينيين بالسوريين

دمشق ـ اقر مجلس الوزراء السوري في جلسة عقدها امس برئاسة اللواء عبد الرحمن خليفاوي رئيس الوزراء مشروعا بتطبيق احكام قانون معاشات صف ضباط السوريين والافراد على العسكريين الفلسطينيين المعتبرين بحكم السوريين .. ويعتبر اقرار هذا المشروع بمثابة مساواة العسكريين الفلسطينيين بالعسكريين السوريين .

وثيقة افريقية من ٦ نقاط الى مصر
اللجنة تسعى لمعرفة موقف مصر النهائي بشأن تنفيذ قرار مجلس الامن
السادات يوضح للجنة تفاصيل مبادرته المرتبطة برد ايجابي من اسرائيل على يارنغ..
مصر تعد مذكرة جوابية قد تسلم الى اللجنة قبل توجهها الى اسرائيل اليوم

القاهرة ـ وكالات الانباء ـ تختتم لجنة الوساطة المنبثقة عن منظمة الوحدة الافريقية مهمتها في القاهرة اليوم وتتوجه الى اسرائيل في نطاق السعي لتسوية ازمة الشرق الاوسط بعد محادثات مع الرئيس انور السادات والمسؤولين المصريين استغرقت يومين عرضت اللجنة فيها وثيقة مكتوبة تضمنت اسئلة في ست نقاط حول ازمة المنطقة على شكل خطاب موجه من الرؤساء الافريقيين العشرة الذين كلفتهم منظمة الوحدة الافريقية ببحث امكانية تنفيذ قرار مجلس الامن .

وصرح حافظ اسماعيل مستشار الرئيس السادات بان المحادثات تناولت وجهة نظر مصر في تطبيق قرار مجلس الامن حول الشرق الاوسط وذلك في ضوء مبادرة يارنغ في الثامن من شباط عام ١٩٧١ التي تضمنت انسحاب اسرائيل الى الحدود الدولية لمصر وقرار ممثل الوحدة الافريقية في حزيران الماضي والذي طالب اسرائيل بالانسحاب من الاراضي العربية المحتلة الى خطوط الخامس من حزيران كما طالبها بالرد الايجابي على مبادرة يارنغ .

كذلك اوضح السادات مبادرة مصر التي اعلنها في شباط الماضي وارتباط تنفيذ هذه المبادرة برد ايجابي من اسرائيل على مبادرة يارنغ

وذكر راديو القاهرة ان اللجنة الرباعية لم تتقدم باية مقترحات او اي مشروع لحل المشكلة وانما تقدمت بما يمكن اعتباره استفسارات على شكل مشروع لحل المشكلة او بما يمكن اعتباره استفسارات على شكل نقاط بهدف معرفة رد الفعل لدى كل من الطرفين فيما يتعلق بتنفيذ البنود الواردة في قرار مجلس الامن رقم ٢٤٢ .

حديث القدس
الوساطة الافريقية

تصل اليوم الى اسرائيل بعثة الوساطة الافريقية ، بعد ان اتمت جولتها الثانية من المباحثات مع المسؤولين المصريين

ويبدو ان الوسطاء الافريقيين قد راوا ان المرحلة الحالية تتطلب القيام باستفسارات وطرح اراء حول عدد من القضايا المتعلقة بازمة الشرق الاوسط ، بدلا من تقديم اقتراحات محددة ، كما كان منتظرا .

وبالرغم من ان النقاب لم يكشف بعد عن طبيعة تلك الاستفسارات والاراء ، وعن المواضيع التي دارت حولها الاستفسارات والاراء ، الا انه من الواضح ان الردود المصرية المعلن عنها حتى الان ، لم تخرج عن وجهات النظر التي طالما اكد المسؤولون المصريون التمسك بها ، والتي تدور في دائرة قرار مجلس الامن والمطالبة بالانسحاب الى الحدود المصرية والى الحدود العربية ، كما كانت عليه قبل حرب حزيران

واغلب الظن ان حصاد المحادثات مع الجانب الاسرائيلي سينتهي هو الاخر بالتمسك بوجهات النظر التي طالما اكدها واعلنها المسؤولون الاسرائيليون وخاصة غولدا مئير رئيسة الوزراء .

واذا حدث هذا ، واكثر الدلائل تشير الى احتمال حدوثه ، فان بعثة الوساطة الافريقية ستجد نفسها كما وجد نفسه من قبل المبعوث الدولي والوسطاء الاخرون ، وسط وجهات نظر متباعدة ، ووسط اصرار من كل طرف على البقاء حيث هو ، اللهم اذا كان العمل بالدبلوماسية الهادئة يجعل الوساطة الافريقية ترفض الكشف عن اوراق ما تزال مخفية وراء ستار كثيف من السرية والكتمان

على ان تصاعد التوتر العسكري يجعل من الصعب الوصول الى مثل هذا الاستنتاج لان التصاعد العسكري يعني في حد ذاته فقدان الامل في العثور على منفذ ، او يعني من جهة ثانية ان المنافذ اصبحت مغلقة في الوقت الحاضر وان التصاعد العسكري يراد له ان يفتح واحدا منها .

تقرير من القنطرة
الاسلحة المكدسة على جانبي السويس
تبين مدى قابلية الوضع الهش للانفجار

القنطرة ـ يونايتدبرس ـ يخيم الهدوء على منطقة القناة ولكن التحصينات الفخمة على كلا الجانبين ما زالت تبدو وكأنها جبهة لحرب ستنشب في اي وقت .

ففي الجانب الغربي من القناة كان الجنود المصريون يجلسون فوق استحكاماتهم ويعرضون اجسادهم لاشعة الشمس وهم ينظرون الى السماء.. بين الحين والاخر . بينما كان البعض الاخر يتجه نحو تحصيناته

وقال احد الاسرائيليين المدنيين انه وزملاؤه لم يلاحظوا اي تغيير على الجانب المصري منذ خطابات الرئيس انور السادات الاخيرة

وشوهد بعض الجنود المصريين وهم يصطادون السمك في مياه القناة . للدلالة على الهدوء. في المنطقة فقد كان هنالك مجموعات من السواح جاءوا لمشاهدة خط الجبهة على القناة

الكنيست تناقش تصريحات السادات
ايبان يدعو دول العالم لاستنكارها

القدس ـ بدأت الكنيست امس بمناقشة التصريحات الاخيرة التي ادلى بها الرئيس انور السادات وبعد ان استمعت الى مقترحات مختلف الكتل تكلم ابا ايبان وزير الخارجية وقال ان المجموعة الدولية ستكون شريكة في المسؤولية والنتائج ما لم تشجب تصريحات السادات . واضاف ان الجمع بين المغالاة المصرية واللامبالاة الدولية قد يكون سببا للانفجار . ودعا ايبان دول العالم الى اسماع نقدها الشديد لتصريحات السادات وعدم التغاضي عنها

وقال : ان اسرائيل على استعداد لمواجهة امكانية هجوم مصري وكل مناورات الضغط او الابتزاز السياسي وقال : ان المصريين ادعوا بانهم عملوا ما في وسعهم من اجل السلام غير ان حقيقة الامر هي ان مصر لم تقم باي عمل بل ترفض التفاوض من اجل سلام تعاقدي .

وقال ايبان : ان اسرائيل تعتبر اعادة فتح القناة كتمهيد واشارة للسلام في حين يعتبر السادات اعادة فتحها تمهيدا وعلامة للحرب .

وقال ايبان : ان بالامكان تطهير القناة واعادة العمل بها واعادة السكان الذين هاجروا منها الى مدن القناة وان التشاور على احلال السلام يعني تخطيط حدود امنة ومتفق عليها دون حرب .

واضاف : ان النقاش يدور الان بين رغبة اسرائيل وبعض شعوب العالم في السلام وبين التمسك باحلام ساذجة كاحلام الحرب والانتصار .

وقال ان اسرائيل ستكون حازمة ونشطة في استعداداتها الامنية صامدة بمظاهرها السياسية وراسخة في تطلعها الى احلال السلام .

سلاسفيو الى القاهرة اليوم

القدس ـ صرحت مصادر مكتب الامم المتحدة في القدس ان الجنرال سيلاسفيو كبير المراقبين الدوليين في الشرق الاوسط سوف يتوجه اليوم الى القاهرة

الخولي يحث الاردن والمنظمات على التضامن في المرحلة الحاسمة

عمان ـ يونايتدبرس ـ نسب ناطق حكومي اردني الى رياض المفلح رئيس وفد الاردن لدى مؤتمر المصالحة في جدة قوله ان روحا ايجابية عالية سادت الاجتماعين اللذين عقدا بين ممثلي حركة المنظمات الفلسطينية والحكومة الاردنية وان جميع الاخوان اجمعوا على حتمية وحدة الراى والعمل لبلوغ هدف التحرير .

والجدير بالذكر ان هذه المحادثات تعقد في اطار مساعي الوساطة التي يقوم بها عمر السقاف وزير الدولة السعودي للشؤون الخارجية والدكتور حسن صبري الخولي الممثل الشخصي للرئيس انور السادات .

ومن ناحية اخرى ذكرت وكالة الانباء الاردنية ان الوفد الاردني قدم مذكرة احتوت على ايضاحات للنقاط الهامة التي تضمنها اتفاق عمان ووجهة نظر الاردن من هذه النقاط .

وقالت الوكالة ان لجنة الوساطة المصرية ـ السعودية درست هذه المذكرة وسلمتها الى وفد المنظمات الفلسطينية لدراستها والرد عليها .

« الاخبار » تنتقد سياسة روسيا وفرنسا وبريطانيا

القاهرة ـ يونايتدبرس ـ هاجم موسى صبري رئيس تحرير صحيفة (الاخبار) القاهرية في مقال امس الاتحاد السوفياتي وبريطانيا وفرنسا لفشلها في كبح جماح التأييد الاميركي لاسرائيل .

وقال صبري : اننا نلعنك يا امريكا يوميا !

والجدير بالذكر ان هذا المقال يعتبر اول انتقاد صحفي مصري لسياسة موسكو تجاه ازمة الشرق الاوسط .

وحمل صبري المجتمع الدولي والدول الثلاث الكبرى ـ وسماها ـ روسيا وبريطانيا وفرنسا مسؤولية قرار الرئيس انور السادات بالقتال .

وقال صبري : ان الحق لا يمكن ان يسود الا اذا كان مدعوما بالقوة

الاهرام سلاح مصر الجوي يلعب دوراً هاماً في المعركة القادمة

القاهرة ـ وكالات الانباء ـ اكدت صحيفة الاهرام امس ان القوات الجوية المصرية سيكون لها دور بارز وقيادي في المعركة القادمة التي تأتي حتما بعد فشل الجهود السلمية وقالت ان السلاح الجوي المصري اقوى الان كثيرا عما كان عليه في عام ١٩٦٧ واشارت الاهرام الى قول السادات ان الطيارين المصريين ظلموا في عام ١٩٦٧ وان الخطأ كان من القيادة العسكرية رغم تحذير المخابرات .

ويقول المراقبون ان نشاطا كبيرا اجتاح مختلف المحافظات المصرية ولا سيما القاهرة في مجال الدفاع المدني

القدس الرياضي

ضمن دورة الهلال:

لقاء فاتر ينتهي بالتعادل السلبي بين مؤسسة البيرة وهلال القدس...

* فريق هلال القدس.. بدون خسارة..

القدس - جرت اول امس مباراة بكرة القدم ضمن دورة الهلال المقدسي المصغرة بين الفريق المنظم وفريق مؤسسة البيرة...

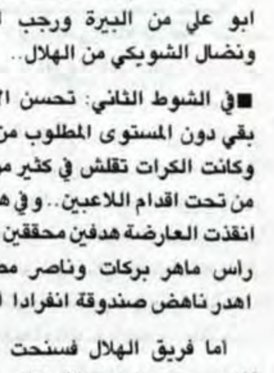

* ماهر عباس.. شارك مع البيرة...

وجاء اللقاء فاترا في اغلب اوقاته وانتهى بالتعادل السلبي...

■حكم اللقاء: صايل سعيد وساعده عبدالله عايش وجلال عساف وكان التحكيم جيدا..

■احداث المباراة:

بداية اللقاء كانت بيراوية حيث سيطر لاعبو البيرة على مجريات اللعب في أول عشرين دقيقة وخلالها أهدر باسم وضاح وناهض صندوقة فرصتين محققتين لفريقهما..

وفي المقابل كان لاعبو الهلال مرتبكون بعض الشيء واهدر لهم عبد ابو ليلى فرصة محققة...

وقد ظهرت في اللقاء بعض الخشونة مما حدا بالحكم الى انذار محمد ونزار ابو علي من البيرة ورجب ابو ميالة ونضال الشويكي من الهلال..

■في الشوط الثاني: تحسن الاداء لكنه بقي دون المستوى المطلوب من الفريقين وكانت الكرات تفلش في كثير من الاحيان من تحت اقدام اللاعبين.. وفي هذا الشوط انقذت العارضة هدفين محققين للبيرة من راس ماهر بركات وناصر مصلح فيما اهدر ناهض صندوقة انفرادا أخر..

اما فريق الهلال فسنحت له فرصة للاعب رجب ابو ميالة الذي سدد كرة قوية علت القائم وكاد الزعتري ان يحرز هدفا لولا تدخل المدافع البيراوي الذي ابعد الكرة من امامه.. واعتمد الفريقان مصيدة التسلل للايقاع بالمهاجمين وقد شارك في هذا اللقاء ماهر عباس مدافع البيرة وتغيب عن الهلال اللاعب مجدي الدميري... واقتسم الفريقان نقطتي المباراة ليرتفع رصيد الهلال من دون هزيمة الى تسع نقاط بفارق نقطة واحدة عن فريق البيرة...

من اللجنة الرياضية لمنطقة رام الله

تعليمات للفرق المشتركة في الدورة التنشيطية بكرة السلة

رام الله من خميس ابو السعيد

الفرق المشتركة:

١- قسمت الفرق المشتركة الى مجموعتين:

المجموعة أ

١- نادي شبيبة الكاثوليك، ٢- نادي شبيبة بيرزيت، ٣- مركز شباب الجلزون، ٤- نادي بيرزيت الرياضي.

المجموعة ب

١- رابطة الكلية الاهلية، ٢- نادي بيتونيا، ٣- نادي خريجي الفرندز، ٤- سرية رام الله الاولى.

٢- تجري جميع المباريات على طريق النصف الدوري.

٣- تقام المباريات على ملعب رام الله السرية وملعب الكلية الاهلية.

٤- يطبق القانون الدولي في جميع المباريات.

٥- الفريق الاول والثاني في كل مجموعة تجري بينها نصف دوري على ملعب السرية.

٦- الحكام:- يحكم المباريات حكام معتمدون من قبل اللجنة الرياضية.

٧- اللاعبون:- يحق لكل فريق تسجيل ١٢ لاعب وتسليم القائمة للجنة المنظمة قبل بداية اول مباراة وتسري القائمة على جميع المباريات.

٨- رسوم الاشتراك عشرة دنانير تدفع في بداية الدوري.

٩- يرجى من جميع الفرق التواجد في ارض الملعب قبل بداية المباراة بعشر دقائق على الاقل.

١٠- برنامج المباريات

مباريات المجموعة أ:-

١- الكاثوليك + شباب بيرزيت الثلاثاء ١١/٢٦ الساعة ٤/ السرية.

٢- الجلزون + نادي بيرزيت الخميس ١١/٢٨ الساعة ٤/ الاهلية.

٣- الكاثوليك + الجلزون الثلاثاء ١٢/٣ الساعة ٤/ الاهلية.

٤- شباب بيرزيت + نادي بيرزيت الخميس ١٢/٥ الساعة ٥/ السرية.

٥- الكاثوليك + نادي بيرزيت الثلاثاء ١٢/١٠/ الساعة ٥/السرية.

٦- شباب بيرزيت + الجلزون الخميس ١٢/١٢ الساعة ٥/ الاهلية.

مباريات المجموعة ب

١- الاهلية× بيتونيا الثلاثاء ١١/٢٦/السرية.

٢- الفرندز× السرية الخميس ١١/٢٨ الساعة ٥/ الاهلية.

٣- الاهلية × الفرندز الثلاثاء ١٢/٣ الساعة ٥/ الاهلية.

٤- بيتونيا × السرية الخميس ١٢/٥ الساعة ٤/ السرية.

٥- الاهلية × السرية الثلاثاء ١٢/١٠ الساعة ٤/ السرية.

٦- بيتونيا × الفرندز الخميس ١٢/١٢ الساعة ٤ الاهلية.

اليوم

تبدأ صباح اليوم على ملعب مدرسة فلسطين الثانوية للبنين بغزه بطولة مدارس المرحله الابتدائية بكرة القدم لمدارس غزة والشمال في تمام الساعة التاسعة والنصف.

غداً

يلتقي في مباراتين بكرة السلة فريقا مركز شباب قلنديا والمعمدانية بيت لحم للاول والاشبال على ملعب طاليتا قومي في الساعة الثالثة مساء.

فوز الشجاعية على البلدة القديمة

تحت رعاية الحاج ياسين شومر اقيمت مباراة وديه بكرة القدم بين شباب الشجاعية بغزة وشباب البلدة القديمة المقدسي وانتهى اللقاء لصالح الشجاعية بهدفين نظيفين احرزهما شعبان وادي وحربي السويركي. حكم اللقاء ابراهيم ابو العيش.

العراقي فلاح حسن مدربا للسلط الاردني

بغداد - ا.ف.ب - ذكرت اذاعة بغداد ان المدرب السابق لنادي الزوراء العراقي حسن سيتولى تدريب فريق السلط الاردني من دون ان تشير الى تفاصيل هذا الارتباط بين الطرفين.

وفلاح حسن هو المدرب المحلي الثاني الذي يدرب خارج العراق بعد عمو بابا الذي سبق له العمل في الامارات العربية المتحدة.

بيليه يرئس اللجنة البرازيلية لمكافحة الايدز

ساو باولو - البرازيل - ا.ف.ب - وافق لاعب كرة القدم السابق بيليه على تولي رئاسة اللجنة البرازيلية لمكافحة الايدز.

واوضحت صحيفة فوليا ان الرئيس البرازيلي كوللور دي ميللو سيعلن شخصيا تكليف بيليه رئاسة اللجنة في اخر الشهر الحالي.

وتعتبر البرازيل احدى الدول الخمس الاكثر اصابة بالايدز حيث اكتشف فيها ٢١٠٢٣ حالة منذ ١٩٨٠.

*بيليه

بطولة مصر.. المحلة انفرد بالصدارة مؤقتا

القاهرة - انفرد غزل المحلة مؤقتا بصدارة الدوري المصري لكرة القدم اثر فوزه على السكة الحديد بهدف سجله عادل ابراهيم في الدقيقة الخامسة من المباراة التي اقيمت في المحلة في افتتاح المرحلة السابعة.

ورفع المحلة رصيده الى ١١ نقطة مقابل ٩ نقاط للزمالك الذي سيلعب ضد الترسانة.

وحقق المريخ نتيجة مفاجئة بفوزه على مضيفه المقاولون العرب ممثل مصر في كاس الكؤوس العربية الثانية في دبي الشهر المقبل بهدف سجله محمد ابو الذهب في الدقيقة ٦٩ كذلك فاز دمنهور على مضيفه القناة بهدف لخالد بسيوني.

في مباراة ودية بكرة القدم

الامعري يخسر امام حطين بشرف

نابلس - من عبد الرحيم ابو زنط - التقى على ملعب بلدية نابلس في مباراة وديه بكرة القدم فريقا حطين الرياضي ومركز شباب الامعري وبعد مباراة جيدة المستوى سادتها العصبية الزائدة واللعب الرجولي خاصة في الشوط الثاني واسفرت المباراة عن فوز حطين بهدف يتيم احرزه اللاعب الموهوب ماهر كعكور في الدقيقة الثالثة من المباراة

● الشوط الاول: منذ البداية شن الحطينيون هجمات متلاحقة على مرمى الامعري اثمرت عن هدف مبكر احرزه ماهر كعكور اثر تلقيه كرة بينيه من كمال جودالله ثم حاول لاعبو حطين احراز المزيد وقد سنحت لهم عدة فرص اهدروها جميعا من كمال جودالله وماهر كعكور وايمن الحنبلي.

في حين استطاع حارس الامعري سعيد شلبايه انقاذ العديد من الكرات وباعجوبه احيانا.

في حين لم يستسلم الامعري لهذا الوضع وبادل الحطينيون هجماتهم وسنحت فرصة لامجد صندوقه وكان مصدر الازعاج لحطين اللاعب حسن صندوقه الذي كان يصول ويجول في ارض الملعب. وانتهى الشوط بهدف وحيد لحطين.

* ماهر كعكور

● الشوط الثاني: نزل الامعري مصمما على تغيير النتيجة وكاد ان يحقق ذلك لولا سوء الحظ وعناد الدفاع الحطيني المؤلف من شاهر حسيبا وابو زنط والجوهري وصبحا وحارسهم ناصر ابو جنيد.

وقد اضاع حسن صندوقه ضربة جزاء ارتطمت كرته بالقائم لم تتغير النتيجة وانتهت المباراة بفوز حطين بهدف وحيد.

حكم المباراة زكي ابو زنط وساعده ماجد الطقطوق ووائل ابو جميله.

في الذكرى الاولى لرحيل عواد نصار:

تفاهم الامعري والبيرة يلاقي تفاهم هلال القدس والاسلامي

■البيرة - تجري بعد ظهر اليوم وعلى ملعب البيرة مباراة ودية بكرة القدم تكريما وتخليدا لذكرى لاعب مؤسسة البيرة الراحل عواد نصار الذي خدم في الملاعب الرياضية اكثر من عشر سنوات كان خلالها نموذجا يحتذى به رياضيا واخلاقيا وكان محبوبا من الجماهير..

وتجمع المباراة منتخب من مركز شباب الامعري ومؤسسة شباب البيرة ليلاقي منتخب مكون من فريقي هلال القدس واسلامي بيت لحم...

* عواد نصار...

ثورة كروية في ايار القادم

تعديلات مقترحة على قوانين لعبة كرة القدم

ربما يكون العالم على موعد مع ثورة كروية شاملة. هذه الثورة ستحدث فيما لو وافق الاتحاد الدولي لكرة القدم على مجموعة من الاقتراحات خلال اجتماعه المقبل في ايار القادم في زيوريخ بسويسرا.

والمقترحات التي ستقدم تهدف الى اضافة المزيد من الاثارة والجاذبية على اللعبة وهما الصفتان اللتان كانت اللعبة تفقدهما في كاس العالم ١٩٩٠ في ايطاليا.

وقد طبق الاتحاد الدولي جزءا من هذه التعديلات خلال كاس العالم للناشئين التي اقيمت في صيف هذا العام، وحققت نجاحا كبيرا، وتتفاوت ردود الفعل كما هو متوقع بين الاطراف فهناك حماس فرنسي وتشجيع الماني ومناقشة ايطالية وانتظار اسباني وشبه معارضة بريطانية وترحيب من الاميركيتان.

اما المسؤولين في الاتحاد الدولي فهم لا يقفوا موقف المتفرج مما يحدث بل طبقوا جزءا كبيرا من التعديلات الجديدة في كأس العالم للناشئين في ايطاليا.

ويقول جواو هافيلانج رئيس الاتحاد الدولي.. العالم كله اصبح ينظر الينا كهيئة منظمة للعبة فاذا لم نطور انفسنا فذلك يعني اننا نتجمد.

ورغم صعوبة التنبوء لما يمكن ان يتقرر الا ان مصادر الفيفا تقول ان قانون تحديد التسلل ومنع اعادة الكرة الى حارس المرمى وايضا تعيين حكام محترفين لادارة مباريات كأس العالم ١٩٩٤ لاول مرة هي التعديلات المؤكد الموافقة عليها.

●● اما التعديلات المقترحة فهي:

١. قصر حالة التسلل على منطقة الجزاء والخط الموازي لها فقط في جانبي الملعب.

٢. منع اعادة الكرة الى حارس المرمى.

٣. ايقاف اللاعب الذي يخطىء خطأ جسيما مده معينة خارج الملعب لمدة خمس دقائق يعود بعدها.

٤. توسيع المرمى بفرد القائمين وتعلية العارضة.

٥. تعيين حكام محترفين لادارة مباريات كأس العالم في الولايات المتحدة.

* هافيلانج .. رئيس الاتحاد الدولي للعبة..

تكريما للاعب الراحل سفيان ناصر الدين

نجاح كبير ويوم رياضي مميز لدورة شباب الخليل اشتراك ثمانية فرق .. الاهلي البطل وصور باهر الوصيف

■ الخليل من مصباح عشا:

تحت رعاية اللجنة اللوائية بكرة القدم وبحضور جمهور غفير من عشاق كرة القدم جرت اول امس دورة التكريم للاعب الراحل سفيان ناصر الدين والمنظمة من قبل شباب الخليل بمشاركة ثماني فرق هي: شباب وأهلي الخليل، طارق بن زياد، جبل المكبر، صور باهر، جمعية الشبان المسلمين، شباب الخضر واتحاد عد.

وقد جرت البطولة على طريقة خروج المغلوب من مرة واحدة وكانت مدة كل شوط ٢٥ دقيقة وفي حالات التعادل لا تمدد المباراة وانما تحسم بركلات الجزاء الترجيحية.

نتائج مباريات الدور الاول

■ المباراة الاولى: فاز بها فريق صور باهر على جمعية الشبان المسلمين بهدف مقابل لا شيء.

■ المباراة الثانية: جمعت شباب الخليل وشباب الخضر وبعد انتهاء الوقت الاصلي للمباراة بالتعادل بهدفين لجا الحكم الى ركلات الترجيح حيث فاز شباب الخضر بعد ان اضاع محمود العدوي ركلة جزاء لشباب الخليل.

■ المباراة الثالثة: جمعت طارق بن زياد واتحاد عد وفاز بها الاخير بخمسة اهداف نظيفة.

■ المباراة الرابعة: بين فريق اهلي الخليل وفريق جبل المكبر وانتهت بفوز الاهلي ١/٢.

نتائج الدور الثاني

■**مباراة الخضر وصور باهر**: انتهى الوقت الاصلي بهدف لكلا الفريقين وفي ضربات الجزاء رجحت كفة صور باهر ٢/٤ ليضمن بذلك مركزه في المباراة النهائية.

■ **مباراة الاهلي وعد**: فاز بها فريق الاهلي بهدف واحد وبذلك صعد للمباراة الختامية.

■ **المباراة النهائية**: فاز بها فريق الاهلي على صور باهر بهدف سجله منصور قويدر وكانت المباراة سريعة وحماسية.

* فريق صور باهر.. الوصيف

قالوا عن الدورة

● **حاتم صلاح/ مدرب شباب الخليل**: اشكر كل من ساهم في انجاح هذه الدورة ولقد عاندنا الحظ.

● **والد اللاعب سفيان ناصر الدين**: اشكر جميع الفرق المشاركة وكل من ساهم بانجاح هذه الدورة.

* منصور قويدر.. والهدف الثمين

● **عزام حسونة**: الدورة ناجحة وادت الغرض واتمنى لكل البطولات النجاح.

● **احمد حسان/ مدرب اتحاد عد**: واجب علينا التكريم باقامة مباريات تكريمية وكانت الدورة دورة المحبة وتجلت الروح الرياضية.

● **رزق صلاح/ مدرب شباب الخضر**: الدورة ممتازة وحققت اهدافها وكان التحكيم جيدا.

● **عبد الناصر الشريف/ مدرب الاهلي**: الدورة ناجحة جدا والاندية تحلت بالروح الرياضية.

. **حكم الدورة**: عبد الرؤوف ابو سنينة، حاتم صلاح، جواد السلايمه، عبد الناصر الشريف، جعفر وزوز، فوزي نصار، فلاح ناصر الدين، مسلم ابو مقدم، فواز ابو خلف، جويد الجعبري، خالد ابو فاره، رشاد الجعبري.

وفي نهاية الدورة وجه رجب شاهين كلمة شكر فيها الاندية المشاركة.

ووزعت الكؤوس والجوائز فحصل الاهلي على كأس البطولة وصور باهر على كأس المرتبة الثانية.

كذلك قدمت الفرق الدروع لذوي اللاعب الراحل.

بطولة الجزائر

الجزائر - ا.ف.ب - خسر وفاق سطيف امام اتحاد الحراش صفر/١ فتصدر جمعية وهران ومولودية وهران وحدهما بطولة الدوري الجزائري لكرة القدم في ختام مرحلته السادسة اثر فوز الاول على شبيبة تيارات ١/صفر والثاني على مضيفه عنابه ٣/٢.

وفي اللقاءات الاخرى فاز بلعباس على بلكور ١/صفر وعين مليلة على مولودية الجزائر ١/صفر وحسين داي على برج منايل ١/٢ وشبيبة القبائل على وداد تلمسان ١/صفر وتعادل قالمة ومولودية قسطنطينة ١/١.

ترتيب فرق الصدارة

١- جمعية وهران ومولودية وهران ٩ نقاط، ٢- اتحاد الحراش ٨ نقاط، ٤- وفاق سطيف وشبيبة القبائل وتلمسان وحسين داي وعين مليلة ٧ نقاط.

كأس العالم للسيدات .. اختتام الدور الاول

* فريق ايطاليا للسيدات

بكين - ا.ف.ب - صعدت منتخبات الصين والنرويج والولايات المتحدة والسويد والمانيا وايطاليا والدانمارك وتايوان الى الدور ربع النهائي لكاس العالم الاول في كرة القدم للسيدات في الصين.

وفي المرحلة الثالثة الاخيرة من الدور الاول سجلت النتائج الاتية:

في المجموعة الاولى فازت الصين على نيوزيلندا ٤/١ والنرويج على الدنمارك ٢/١. الترتيب النهائي: ١- الصين ٥ نقاط، ٢- النرويج ٤ نقاط، ٣- الدنمارك ٣ نقاط، ٤- نيوزيلندا صفر.

وفي المجموعة الثانية فازت الولايات المتحدة على اليابان ٣/صفر وتعادلت السويد والبرازيل صفر/صفر. الترتيب: ١- الولايات المتحدة ٦ نقاط، ٢- السويد ٤ نقاط، ٣- البرازيل نقطتان، ٤- اليابان صفر.

وفي المجموعة الثالثة فازت تايوان على نيجيريا ٢/صفر والمانيا على ايطاليا ٢/صفر. الترتيب: ١- المانيا ٦ نقاط، ٢- ايطاليا ٤ نقاط، ٣- تايوان نقطتان، ٤- نيجيريا صفر.

برنامج مباريات ربع النهائي

الصين ضد السويد.
النرويج ضد ايطاليا.
الدنمارك ضد المانيا.
الولايات المتحدة ضد تايوان.

مجتمع القدس الرياضي

اصيب حارس مرمى حطين الناشىء امجد عليوي بكسر في يده اليسرى ونتمنى له الشفاء العاجل.

منوعات

كلمات متقاطعة

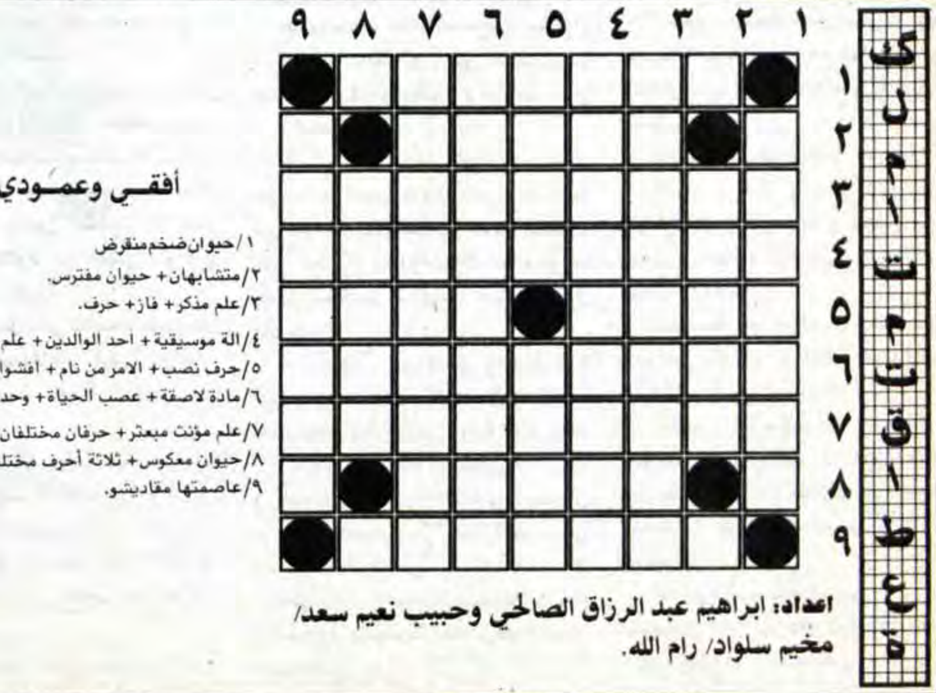

أفقي وعمودي

١/حيوان ضخم منقرض
٢/متشابهان+ حيوان مفترس.
٣/علم مذكر+ فاز+ حرف.
٤/الة موسيقية+ احد الوالدين+ علم مذكر معكوس.
٥/حرف نصب+ الامر من نام+ أفشوا مبعثرة.
٦/مادة لاصقة+ عصب الحياة+ وحدة قياس معكوسة
٧/علم مؤنث مبعثر+ حرفان مختلفان+ علا.
٨/حيوان معكوس+ ثلاثة أحرف مختلفة+ ل.
٩/عاصمتها مقاديشو.

اعداد: ابراهيم عبد الرزاق الصالحي وحبيب نعيم سعد/ مخيم سلواد/ رام الله.

حل الشبكة السابقة

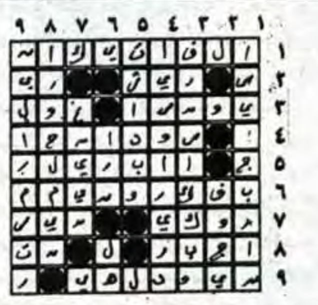

مواقيت الصلاة

الفجر	٤:٥٠
الظهر	١١:٢٥
العصر	٢:١٦
المغرب	٤:٤٢
العشاء	٦:٠١

★★★ أنت والنجوم ★★★

الحمل ٢٠-٣/١٩-٤
★ لا تحول تباينا بسيطا في وجهات النظر الى خلاف.

الثور ٢٠-٤/٢٠-٥
★ احترم الكلام الذي يخرج من فمك اذا تضمن عهودا ووعودا والتزامات.

الجوزاء ٢١-٥/٢٠-٦
★ الوعود التي قطعها صديق لن تعرف طريقها الى التنفيذ.

السرطان ٢١-٦/٢٢-٧
★ يحق لك ان ترتاح وتسترخي بعدما حققت ما كان مطلوبا منك.

الاسد ٢٣-٧/٢١-٨
★ لا تتوقف عن القراءة والبحث عن معارف جديدة.

العذراء ٢٢-٨/٢٢-٩
★ من كان في مثل وضعك عليه ان يفرح.

الميزان ٢٣-٩/٢٢-١٠
★ تعلم الحفاظ على اموالك بدل هدرها من دون تبصر.

العقرب ٢٣-١٠/٢١-١١
★ قد تكون مقبلا على مرحلة جديدة فيها ارتباطات طويلة المدى.

القوس ٢٢-١١/٢١-١٢
★ ضروري ان تكتشف نفسك من جديد لتتمكن من تعويض ما فات.

الجدي ٢٢-١٢/١٨-١
★ احم نفسك عندما تهب رياح التغيير وكن جسورا مقداما.

الدلو ١٩-١/١٧-٢
★ الصبر مفتاح الفرج.

الحوت ١٨-٢/١٩-٣
★ ما لا يعرفه الاخرون عنك ورقة رابحة لك.

الصيدليات المناوبة الليلية

البيرة:
هيا ☎ —
الاماني ☎ ٩٥١٦٠٣
بشناق ☎ ٩٥٣٧٤٠
جنين:
الحكمة ☎ —
حسام وناصر ٦٩٠-
قباطية:
رابح ☎ —
يعبد ☎ —
الجديدة ☎ —

القدس:
بلسم ☎ ٢٧٢٣١٥
بيت حنينا ☎ ٨٥٤٦٨٠
الرام ☎ ٩٥٩٤٧٠
سمير ☎ ٩٥٨٥٩٤
بيرنبالا ☎ —
عناتا ☎ —
المنارة ☎ —
العيزرية:
بيت المقدس ☎ ٢٧١٨١٥

الخضر:
الخضر ☎ —
ميثلون:
ميثلون ☎ —
قلقيلية:
الرحمة ☎ —
حلحول:
حلحول ☎ ٩٦٣٨٩٦
الخليل:
الوفاء ☎ ٩٦٢٥١٩
الشفاء ☎ ٩٦٢٢٢١
دورا:
دورا الجديدة ☎ ٩٦١٥٨٦
غزة:
الهدي ☎ ٨٦٠٨٢٧

طولكرم:
الكحلة ☎ ٦٧١٩١٣
نابلس:
الجليل ☎ ٧٣٥٧٠
لينا ☎ —
بلاطة ☎ —
أريحا:
أريحا ☎ —
بيت لحم:
ميرا ☎ —
نبيل ☎ ٧٤٢٨٦٧
الرازي ☎ ٩٥٩٢١٩
سناء ☎ ٩٥٧٨٢٧

مستشفى المطلع: ✆ ٢٨٧١٢٢/٣/٤
المستشفى الفرنسي: ✆ ٨٢٨٤٠٧
جمعية الهلال الاحمر في جنين ونابلس وطولكرم والخليل ✆ ١٠١
مستشفى العيون: ✆ ٨٢٨٣٢٥
الصليب الاحمر: ✆ ٨٢٨٨٤٥
شركة الكهرباء: ✆ ٢٨٢٣٣٥
الاوقاف الاسلامية: ✆ ٢٨٣٢٩٢
٢٨٣٣١٣

مفكرة «القدس»

إسعاف القدس ☎ ٢٨٦١١٥
اسعاف بيرنبالا ٩٥٩٨٨١ ٢٨٦١٠٦
الشرطة: ✆ ١٠٠ الاسعاف: ✆ ١٠١
جمعية الهلال الاحمر البيرة ✆ ١٠١
جمعة الهلال الاحمر برام الله ✆ ٩٥٧٥٧٤
الاطفائية: ✆ ٢٨٢٢٢٢
مستشفى المقاصد: ✆ ٢٧٠٢٢٢/٥

الصّفحة الأدبيّة

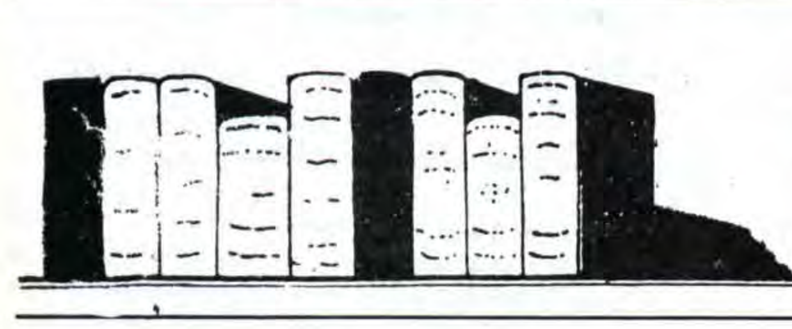

الشّاعِر فَريد مَجَج

***بقلم: موسى علوش**
جمعية المجلس الاعلى للفولكلوريين الفلسطينيين

ولد الشاعر فريد مجج في مدينة بيرزيت عام ١٩٢٣، وكان والده تاجرا ناجحا يمتلك بقالة في بيرزيت القديمة وقد استطاع ان يقيم علاقات جيدة مع زبائنه من بيرزيت وقراها المجاورة، وكان والده قد عمل ايضا في تجارة الزيت وكان يمتلك ثلاث عربات تجر بالبغال لنقل البضائع بين بيرزيت ويافا وبين بيرزيت ومأدبا في شرق الاردن وكان يعاونه في ذلك ثلاثة اشخاص، وكان داهود مجج ومعاونوه يتبادلون القصص والاشعار اثناء الطريق التي كانت تستمر عدة ايام. ويحفظ اهالي بيرزيت قصائد متعددة نظمها داهود مجج ومعاونه عازر بربار حتى هذا اليوم.

درس فريد مجج المرحلة الابتدائية والمرحلة الثانوية وكذلك الصف الجامعي الاول في كلية بيرزيت سابقا، وبدأ يقرض الشعر عام ١٩٣٩ وقد القى قصيدته الاولى في مهرجان سوق عكاظ الشعري الذي كانت تقيمه كلية بيرزيت كل عام في ذلك الوقت وقد فاز في ذلك المهرجان بالدرجة الثانية اذ ان الدرجة الاولى حصل عليها المرحوم كمال ناصر.. وكان فريد مجج يشترك في المبارزات الشعرية السنوية والمناسبات الثقافية وقد اشترك ايضا في مسابقة اختيار نشيد المدرسة وقدم نشيدا ولكن رأي المسؤولين استقر على اختيار النشيد الذي كان استاذ اللغة العربية في المدرسة واستاذ شاعرنا الذي قدمه وديع ذيب والذي يبدأ بالمقطع التالي:

بيرزيت قد غدوت
منهلا للظامئين
والى العليا سموت
ببنيك المخلصين

اما النشيد الذي قدمه فريد مجج في كلية بيرزيت فهو الآتي:

يا معهدي انت المنارة
بددت جيش الظلام
لك بالمعارف خبرة
واخو المعارف لا يضام
منك العلوم تضوعت
كالعطر تسكر وكالمدام
انت المنابع فجرت
يا ماءها يشفي السقام
ارضعتني وفطمتني
يا ليت لم يحن الفطام
وأريتني درب الحياة
وقلت لي: شق الزحام
لكنني كالطير فارق عشه
وجفا المنام
فبقيت انت مخلدا
وهو الذي لقي الحمام

عمل فريد مجج بعد تخرجه مدرسا في المدرسة الرشيدية في القدس حتى عام ١٩٥٧، وكان خلال تلك المدة يتأجج نشاطا فكان يكتب في جريدة الجهاد المقدسية ويشرف على نقد الصفحة الادبية اسبوعيا ومن المواضيع التي كان يتم حولها الحوار والنقاش «الشعر القديم والجديد» و«الادب والحياة» و«الادب والخبز». ومن الادباء الذين كان يتحاور معهم الشاعر ناجي علوش من بلدة بيرزيت والشاعر راضي صدوق من طولكرم والافغاني شاعر شباب فلسطين. فهذا الافغاني يقول للشاعر فريد مجج في احد ردوده على صفحات جريدة الجهاد المقدسية:

● يا سيد فريد
اهنيك
اهنيك على هذه العبقريه الجبارة!!
واهنيك على هذا النبوغ العظيم الخارق!!
اهنيك.. فلقد استطعت وحدك حياك الله بأن تجعل ركبتي تصطكان من الخوف!!

واستطعت وحدك ان تنتزع مني لقب شاعر شباب فلسطين!

واستطعت وحدك ان تكشف للمخدوعين البسطاء المساكين بأنني جاهل، بسيط لا يعرف حتى ابسط الاوزان الشعرية!!

واستطعت وحدك وبعبقريتك الجبارة، وبنبوغك الخارق، ان تبرهن للناس كلهم بأن الافغاني يغلط حتى في وزن بيت واحد من الشعر.

فلم تحاول هدمي وقلعي وانا تلميذك الصغير؟

لماذ؟

لماذا يا عبقري الادب في الاردن والشرق. لماذا كل هذا؟ الخ الخ..

وقد ثارت نتيجة نقد فريد مجج زوبعة ادبية لم تهدأ الا بعد ان اغلق محرر الجريدة الباب امام مزيد من النقاشات.

وكان فريد مجج يلقي قصائده ايضا في محطة الاذاعة الاردنية في رام الله في بعض المناسبات ففي ١٩٥٧/١/٦ ألقى قصيدة بمناسبة عيد الميلاد المجيد قال فيها:

في عيدنا
في عيد ميلاد المسيح
ذكرى المحبة والعدالة والسلام
ذكرى الاخوة والتحرر والوئام
ذكرى الشعاع يشق في تسكابه
ستر الظلام
ترنو العيون
نحو الافق
نحو السهول
صوب الشفق
تستطلع الخبر الصحيح
وتذوب من فرط التأمل والنظر
وتعود كافرة لاجرام البشر

أشعاره:

لقد تأثر فريد مجج في شعره بالشاعر علي محمود طه والشاعر بدر شاكر السياب ومجموعة شعراء العصر الحديث، وهو من مؤيدي الانفتاح على الشعر الحديث لكنه شاعر ملتزم بالوزن والموسيقى وهو يميل الى تنويع القافية والى التحرر من القوالب القديمة مع التمسك بالتفاعيل ويظهر انه تأثر بالادب الاندلسي وموشحاته احيانا فها هو يكتب موشح الليل الذي يحاكي به شعراء الاندلس، يقول فيه:

أيهذا الليل قد عاد الجفا
ومعاني الحب هاجت في فمي
أه ما احلى اماني الهوى
ومناجاة حبيبي في النوى
اوثر الالام في وهن القوى
في سبيل العشق في طي الخفا
ما احيلى الحب فيه ألمي
عندما يدنو من الارض الظلام
تنثني الازهار طوعا لتنام
يترامى عطرها كالمستهام
ويكون العطر الفاظ الوفا
من محب في الدجى او مغرم
فوق هذا الكون قد راق السكون
لابسا ثوب حداد من شجون
انها الآهات والدمع الهتون
لك طل ونسيم قد طفا
عابثا بالغصن مسفوح الدم
أيهذا الليل جنح الكرى
طار بي مرتفعا فوق الثرى
وعلا بي، ثم عاد القهقرى
يقطع الظلماء من وجد هفا
لحبيب الروح شوقا يرتمي
بقيت روحي في عليا السما
تنشد الاحلام دوما في هواك
قلبي المضني غزته مقلتاك
إيه يا سلواي قلبي وجفا
اي قلب في الهوى لم يضرم
قلتُ إذ باتت تباشير الفجر
وجيوش الليل مالت تستتر
قلتُ مهلاً، ايها الليل انتظر
لا تكن يا ليل ظلماً مُسرفا
بك يا ليل لعلي أحتمي
انما الحب أليف الظلماتْ
فيه معنى العيش او سر الحياة
فإذا مات الهوى فالعمر مات
انا من عاش فيه وارتشفا
منه ما في الكأس من خمره دَمي

نشر فريد مجج موشح الليل في جريدة «الصراط المستقيم» اليافية في شهر حزيران ١٩٤١ وكان ينشر قصائده ايضا في جريدة «المستقبل» وكان يوقع قصائده باسم الكروان ففي ١٩٤٦/٦/٢٨ نشرت له جريدة المستقبل في العدد رقم ٢٥ قصيدة بعنوان «البحر» التي يظهر فيها تنويع القافية يقول:

هذا البحر وافناني العباب على يديك
واستباحت مني القبلات تهديها اليك
موجة تحلم بالخلد فتضفي وجنتيك
وتثير الحب في قلبي فهل يغفو لديك
موجة مالي اراها رقة تحنو عليك؟!
موجة فيما مضى صخابة تغلي جنونا
بحرها الصاخب قد يزيد او يعلو هتونا
كنت ان سرت يسارا قادني البحر يمينا
لكن الآن سرت يسارا فما للبحر هدنا
وسكونا؟
ضم هذا الجسد العاري غراما وفتونا؟
من ترى علّم ذا الجبار ان يجثو لديك
مستمدا موجه من طفرة في ناهديك
مستميتا يتشهاك فيغزو شفتيك؟
مغرم نشوان هذا البحر عبد في يديك
فاحذريه قد سبته زرقة في ناظريك

ومع انه كتب في الحب والغزل الا ان الاحداث شكلت مصدر الهام شعره الوطني.

عمل فريد مجج معلما للغة العربية في مدرسة اللاتين الاهلية في بيرزيت و في عام ١٩٦٦ انتخب عضوا في مجلس بلدية بيرزيت واصبح عام ١٩٧٠ نائبا لرئيس بلدية بيرزيت وبقي كذلك حتى عام ١٩٧٦. وكان فريد مجج خلال تلك المدة ولا يزال احد وجهاء البلده ومن خطبائها وقد عمل جهده اثناء عضويته للمجلس البلدي في السبعينات على تثبيت وجود جامعة بيرزيت وهي اول جامعة فلسطينية على ارض بيرزيت اذ ان عدة محاولات قد جرت لنقل الجامعة الى رام الله، وله عدة مقالات بهذا الخصوص في الجرائد المحلية.

وترك فريد مجج التعليم عام ١٩٦٦ نظرا لضيق المورد وضخامة المسؤولية الاسرية فاخذ يعمل بالتجاره ونجح فيها ايضا، واستطاع تربية ابنائه وتعليمهم باذلا اقصى ما يستطيع لايصالهم الى المستوى الجامعي اللائق. واعتقد انه من الان فصاعدا سيجد وقتا للقراءة والكتابة ونظم الشعر وعسى انه يفكر بطباعة مجموعة شعرية تضم القديم الجديد.

●**الهوامش:**

(١) جريدة الجهاد ١٩٥٦/٣/٢٩ عدد ٨٢٠ بعنوان حول زوبعة ادبية.

راجع ايضا جريدة الجهاد ١٩٥٥/١٢/١٨ عدد ٧٣٧ قرات الصفحة الادبية بقلم فريد مجج.

وجريدة الجهاد عدد ٦٦٤ بتاريخ ٥٦/٥/٢١ بعنوان قرات الملحق الماضي.

وجريدة الجهاد بتاريخ ١٩٥٦/١/١٦ بعنوان قرات الصفحة الادبية الماضية صفحة ٣.

وبتاريخ ١٩٥٦/١/١٩ بعنوان قرات الصفحة الادبية الماضية.

وبتاريخ ١٩٥٦/٦/١٨ بعنوان «الشعر بين القديم والحديث» وبتاريخ ١٩٥٧/٢/٤ بعنوان حول الغريزة والحرب. وبتاريخ ١٩٥٥/١١/٣ عدد ٦٩٩ من جريدة الجهاد بعنوان حول الفرد والمجتمع وبتاريخ ١٩٥٥/١٢/١٩ بعنوان الادب والخبز والحياة. وبتاريخ ١٩٥٦/٢/١٣ بعنوان حول ادب الحياة. وبتاريخ ١٩٥٦/٦/٢٥ بعنوان سلم الارتقاء.

نافذة على الأدب العالمي

الشاعر الفرنسي رينيه ماريا رلكه

-١٨٧٥ - ١٩٢٦-

اعداد: ماجد الدجاني

ولد في مدينة براغ في كانون اول ١٨٧٥ ومنذ التاسعة عشرة من عمره اخذ يبعث القصائد الى المجلات الالمانية. عرف في شبابه بالحساسية المفرطة، درس الفن وتاريخ الادب في براغ من ١٨٩٧ - ١٨٩٩ وقدر بعد رحيله الى ميونيخ وبرلين ان يتفرغ للشعر، قام برحلات الى ايطاليا وروسيا وسجل انطباعاته عن ذلك في مجموعته الشعرية «الساعات ١٩٠٥»، التقى بتولستوي وتأثر بالطبيعة والروح الصوفية المتدينة عند الشعب الروسي، عاش منذ عام ١٩٠٥ في باريس وتعرف على المثال الشهير رودان واستطاع تحت تأثير رودان ان يتخلص من العاطفة الفضفاضة ويتجه الى تصوير عالم الاشياء في صيغ موضوعية دقيقة، ويبتعد عن الاحزان الدائرة حول «الانا» المعذبة ليترك الاشياء نفسها تعبر عن ماهيتها.

عاد الى حياة التجوال بعد ازمة نفسية شديدة جعلته يتجه الى قراءة ادب الوجودية مثل كتابات «سمير كجارد» ويتخلى عن التدين واتجه الى كتابة الشعر الفكري الجسور المتحدر من الشكل والوزن والمليء بالاسطورة والغموض وبلغ ذروة ذلك في قصته الشعرية (حب وموت كورنيه) ولكنه استطاع بمساعدة الفنان رودان من التخلص من كل ذلك الالم النفسي والصراعات الداخلية المرهقة لفكره وفنه.

في مصر تعرف بالسيدة نعمت مختار التي احبها واثرت في اشعاره وكان قبلها قد احب امرأة دون ان يراها وانما سمع صوتها فقط وكانه يحقق قول الشاعر: والاذن تعشق قبل العين احيانا وظل على علاقة معها حتى التقيا بعد مدة طويلة فكان هذا الحب مصدر وحي للكثير الكثير من ارق اشعاره التي اقتربت من الشعر العذري العربي.

الشعراء في نظر النقاد فريقان، فريق شعره هو شعر الموقف والمقام كشعر فكتور هوجو في ملحمته (اسطورة العصور)، وفريق اخر شعره شعر الايناس والحضور كشعر (الامارتين) في قصيدته (البحيرة) وشاعرنا ريكه من هذا النوع الاخير الذي شعره هو اقرب الى جو الرقة والانس والالفة من اي شيء اخر، لقد صرح اكثر من مرة بان مصر تمثل لقلبه موطن الاحاسيس النادرة ومهبط الالهامات الرائعة، بل ان احد اصدقاءه يحدث عنه فيقول انه في الشهور الاخيرة من حياته عكف على قراءة القرآن فشغف به شغفا شديدا وشحذ همته لدراسة الاسلام فوجد فيه غذاء لعقله وشاعريته وقال ان القرآن يخلص الفكر من التناقضات التي تخلفها الفلسفات الاخرى.

لا غرابة ان يقال عن (رلكه) انه شاعر الورود والطيور في المجتمع الصناعي ومجدد الحب العذري الاسلامي في بلاد لم تعد تعرف عن الاسلام الا قصص الحريم والف ليلة وليلة..

ان رلكه قتله الحب كما قتلت الكتب الجاحظ..فلقد احب العذراء «فيرا» حبا عفيفا خالصا وظل حبها ملهما لاشعاره طوال حياته وان جرحا بسيطا في اصبع يده سببته اشواك وردة اقتطفها من حديقته ليقدمها الى السيدة المصرية نعمت مختار تحية لجمالها وسمو نفسها قد عجل بمفارقة الشاعر لهذا العالم.

في يوليو سنة ١٩١٤ غادر الشاعر باريس الى المانيا وفاجاته الحرب الكونية الاولى فهزت حساسيته وصدمت روحه وبعد تلك السنوات الاليمة شرع بالتجوال في المانيا وايطاليا واستقر به المقام في سويسرا حيث وجد الجو الذي اعانه على ان «يواصل البحث عن ذاته» على حد تعبيره.. الجو الهادىء الصامت البعيد عن صخب الحياة وفظاعة قسوتها.. كتب في «الرسائل الى شاعر شاب» يقول: في هذه الحياة العصرية الصاخبة شعر المفكر بغربة قاسية.. ان الداخلي فقط هو القريب منا وكل ما عداه بعيد عنا ولا بد للمفكر من عزلة ارادية حتى يستطيع ان يبدع ويصل الى جوهر الاشياء ولكن هذه العزلة عن «الخارجي» ليست ميسورة لكل انسان والوصول اليها يقتضي كفاحا مريرا وما اشد التآمر على الصمت الداخلي الخصيب وبما اكثر التنافس بين عمل الفنان وبين علاقاته مع الناس.

انك لا تعلم الى اي حد يسعى كل شيء الى تعطيل الفنان الذي يعمل وتحويله عن الطريق التي رسمها لنفسه. ان الفنان الحق يصنع مصيره، فلا بد له قبل ان يبدع اثارة ان يصنع نفسه اولا والمادة الاولى التي تعرض للفنان المبدع هي نفسه.

وكتب يقول الشعر ليس كما يظن الناس محض مشاعر واحاسيس، وانما الشعر تجارب، لكي تكتب بيتا واحدا لا بد ان تكون قد رأيت كثيرا من المدن والناس والاشياء، لا بد ان تعرف طباع الحيوان وطيران العصافير وحركة الازهار الدقيقة حين تفتح في الصباح وهمسات النجوم حين تتسلل الى السماء في الليل.

في فجر التاسع والعشرين من كانون اول ١٩٢٦ مات الشاعر رلكه في حجرة صغيرة في ڤالو فاجتاز حدود حاجز ضيق الى آفاق مستقبل مفتوح ظل يدنو اليه طول حياته.. تماما كما قال جبران عن الموت بانه أروع تجارب الحياة وأعمقها وتماما كما قال الصافي.. عن الموت بأنه الدرس الاخير الذي لا يريد أن يخسره.

أحاول أن أموت بغير وعي
مخافة رؤية الموت الخطير
ولكني اخاف علي نقصا
بحرماني من الدرس الاخير

ان أدب رلكه مثل رائع للنضج الفكري يبلغه الاديب مع الصبر الدؤوب في خلوة روحية خلاقة وتأمل باطني واع لارفع مشكلات الحياة فيا كل ادبائنا لنقرأ معا نصائح رلكه لشاعر: ان نظراتك متجهة الى الخارج وهذا بوجه خاص هو ما ينبغي ان تتجنبه في مستقبل حياتك لا احد يستطيع ان يؤتيك عونا او نصحا.. لا أحد اطلاقا ليس امامك الا طريق واحد ادخل في نفسك ابحث عن الحاجة التي تدعوك الى أن تكتب وتاكد من ان جذورها ممتدة في أعماق قلبك.. اعترف بما في نفسك امام نفسك واسأل نفسك: هل يخيل لك انك ستموت اذا منعك احد من أن تكتب؟ ادخل نفسك واسبر الاعماق التي، فيها استمدت حياتك من نبعها وأنت واجد هنالك الاجابة عن السؤال اينبغي ان تخلق؟ اقرأ اقل قدر ممكن من المؤلفات المتصلة بفن الثقة او علم الجمال فإنها اما ان تكون ثمرات لمذاهب قطعية جامدة او شقشقات لفظية بارعة فارغة... ان اعمال الفن لا تحيا الا في هدأة العزلة والاعتكاف عن الضجيج وما من شيء هو أسوأ من النقد في التعرف اليها والانس بها.. الحب وحده يستطيع ان ينفذ اليها وأن يحافظ عليها.. العمل الفني ثمرة لا بد لها من الوقت الكافي لانضاجها قبل اقتطافها وكذلك الشاعر لا بد له أن يتزود بثروة موفورة من التجربة قبل ان يكتب بيتا واحدا من الشعر».

وقد اخترنا لكم مقتطفات من شعر رلكه لعلها تكفي لاضاءة بقعة ضوء الى شاعرنا:

ماذا تفعل يا ربي حين أموت
انا جدتك، ماذا لو انكسرت
أنا شرابك ماذا لوفسدت
انا ثوبك وحدقتك
بفقدي تضيع معناك
ماذا ستفعل يا ربي انني خائف.

***

الله يقول للانسان قبل ان يخلق
مع حواسك المرسلة بعيدا «٢»
سر الى حدود شوقك
أنم خلق الاشياء كاللهيب
حتى تمتد ظلالها فتعظيني على الدوام
دع كل شيء يحدث لك الجمال والفزع
على الانسان ان يمضي فحسب ما من احساس بعيد
لا تهجرني... قريبة هي البلد التي يسمونها الحياة
من حديثها تعرفها
اعطني يدك

■عن كتاب الساعات ١٩٠٥

أحب حبيبتي

بقلم: محمد احمد جاموس/اريحا

اجل احب حبيبتي، والف احبها.. ولم لا احبها وهي سمراء هيفاء ناعسة الطرف، ممشوقة القوام، مهضومة الحشا، رقيقة الخصر، رشيقة الخطى، كحلاء نجلاء جميلة.. ان اقبلت سحرت وان ادبرت فتنت، تاسر القلوب وتأخذ الالباب.

هي اتبع لي من ظلي.. ولا تكاد تفارقني، ولا تعرف الكلل في سبيل سعادتي ولا الملل في العمل لاجلي..

ولاجلي وحدي، تضحك اذا ما ضحكت وتبكي اذا ما بكيت.. تقاسمني هموم الليل وتشاطرني افراح النهار، تعيش امالي وآلامي.. تشعر بشعوري وتحس باحساسي، تعمل قبل ان اشير اليها ان تعمل وتفهمني قبل ان اتكلم.

وكيف لا احبها، وهي لا تغفو الا اذا غفوت، ولئن اردت لها ان تغفو، ابت الا ان تغفو على صدري.. انها لاشفق علي من نفسي.. فيالله كم هي مخلصة وفية.

اني احبها ولا اطيق الفراق عنها.. وحتى «العندليب».. اي لعمري حتى العندليب الذي ما فتىء بالامس يبغضها، وتاخذه الغيرة منها، اذا ما لامستها او داعبتها.. لقد غدا هو ايضا يحبها وكثيرا ما راح يقطع لحنه ليستمع شدوها.

فقد غدت لي كل شيء في حياتي..

وامست سلوتي وعزائي واملي ورجائي.

والامس، ككل امس.. جن واغدف ليله، وتكاثف وادلهم سواده.. فجر ذيوله، واقتحم علي باب غرفتي، ورمى علي وشاحه الاسود، ومن ثم اخذني بيده، نعم اخذني بيده ذلك الاسود البغيض.. ومضى بي كعادته متنقلا بين النجوم، عبر فيافي الشوق الى بحر الدموع. وهناك راح يسير الهوينا غير مكترث بالامواج الصاخبة المتارجحة كظني، القلقه كقلبي، وكان الامر لا يعنيه. فقلت ـ الى اين؟ قال ـ الى حيث اريد انا. قلت ـ والى اين تريد انت؟ قال ـ قلت، وكفى، قلت ـ كأنك لست الليل الذي اعرف، قال: وكيف تخالني؟ قلت: كنت اخالك كما كنت اعرفك. قال ـ كيف كنت تعرفني؟

قلت ـ كنت اعرفك الليل الهادىء الجميل، فكيف تبدلت؟ قال ـ انا كما انا...

قلت ـ اما كنت غير ذلك، تذكر.. واردفت ـ اتراني اخطات؟ هب اني اخطات، فكيف غيري من الناس، اولئك الشوادي، لا يزالون يترنمون باسمك وينادونك تحببا، يا ليل، يا ليل..

قال ـ هم اغبياء مثلك، قلت ـ وكيف؟ قال ـ انصت، ولا تسالني عن سري فان لي عدة اقنعة اتقنع بها كيف ومتى اشاء.

قال هذا واشار الي ان انصت.. فعلت. ومضينا صا متين، وطال الصمت. فكانت كل ثانية تعدل دهرا. فانتابتني وحشة وخيل الي ان الرحلة تكاد تكون ابدية، وسوف لا ولن تنتهي، حلقت برأسي الظنون، وتهت في خيالات شتى كادت ان تفقدني صوابي..

فرحت ابدد ظني وابعد عن مخيلتي هواجسي، فتلهيت بعد النجوم فعددتها المرة تلو المرة، وكلما فرغت كنت اعود فاعيد الكرة، الى ان اقترب الهزيع الاخير او كاد، احسست بدوار ولم اعد اتمالك نفسي، فخارت قواي، ورحت اهمس في اذن العملاق الاسود ضارعا اليه ان يعيدني الى حيث اخذني، وطال توسلي، واخيرا وبعد طول رجاء خلته ينظر الي ويبتسم، فانقشع بعض سواده.. وبدأ يعود بي. وما هي الا ساعة او بعض ساعة حتى ولج بي باب غرفتي واسلمني الفراش تجاه المحراب، في زاوية الهيكل، هيكل آلامي واحزاني. وسمعته يقول ـ استودعتك الله، الى اللقاء في الليلة المقبلة. فلم اجب بل اكتفيت بالنظر اليه وهو يلملم ذيوله استعدادا للرحيل، وشخصت عيناي وكاني بدأت اغفو.

ولم ادر كيف استدرت بجسدي على الفراش فاذا باناملي تلمس جيدها، جيد حبيبتي فتململت وهمست لها ـ الا زلت يقظى ايتها الحبيبة؟ قلت هذا بصوت اشبه بفحيح الافعى.. فلم تجب.. لكنها اقتربت ووضعت خدها على كفي.. واذ بها ترتعش، فاشفقت عليها واحسست بشعور غامض ورحت اتاملها فاذا بها شاخصة الي وفي عينيها نظرات عتاب، وكانها تقول ـ اما كفاك، حبيبي؟ لقد انهيتني وانتهيت.. فغضضت ببصري وخرجت مني اهة خلت ان روحي خرجت معها. ففهمت، واشاحت بوجهها.

عز علي ذلك، فشعرت بالشوق والحنين يدفعانني اليها.. فرحت اضمها وتركت يدي تلاطفها فعادت ورمت برأسها الصغير على صدري وغدت كالحمل الوديع.. وران علينا صمت طويل اشبه بصمت الموتى في القبور، لم يعكره سوى حشرجة صوتي وكانه ات من مكان سحيق حيث قلت ـ احقا حبيبتي انني انتهيت؟ واردفت ـ ربما صح ما تقولين، الا انني لا اود ان انتهي كما ترين.. واما انت، ايتها الحبيبة، فلا اودك تنتهين، خذي زادك من قلبي فادل بدلوك فيه، ولئن نضب، فعليك بروحي استمدي منها قوتك وعزيمتك، ولن ابخل عليك منها بشيء فهي منك واليك ولا اودك تنتهين..

قلت هذا وجذبتها برق وضممتها بحنان فاغمضت عينيها باغفاءه حالمه يا طالما تاقت الى مثلها منذ زمن بعيد..

والحق اني وددت لها ان تغفو، لولا دمعتان سقطتا عفوا من مقلتي فوق خديها، فانتفضت ورمقتني بنظرة كان فيها الف معنى ومعنى.. ولم تلبث ان ابتسمت وربتت على كفي برفق ونهضت، فاخذت بيدي وراحت تخطو وتميس بدلال ساحر فتان، لو ان رأتها ـ فينوس ـ الهة الجمال لسجدت امامها وخلعت على رأسها التاج وناولتها الصولجان.

وراحت تميس وتميس فاسكرتني بفتنتها وقد تمايل غصن بانها، فلم اتمالك الا وان اضمها واضمها، وجعلت اتنقل بها هنا وهناك كالفراش الحائر، واحسست برعشة حملتني الى عالم كله نشوة واحلام، ولم اعد اسمع الا وقع الصرير، صرير خطواتها الموسيقية العذبة وهي تمخر عباب قرطاس كنت نسجته لها من سويداء قلبي.

ومضت الحبيبة تدلو بدلوها في اعماق قلبي وفي اغوار روحي، كلما احتاجت الى زاد، او جف منها المداد.

وما ان انبلج الصباح حتى غفوت. وكعادتها غفت الحبيبة على صدري تنتظر مني اللحن الجديد ليوم جديد. فكيف اذن لا احبها وهذا وفاءها؟

انها لحبيبتي وسميرتي وعزائي وسلوتي، فيالله كم انا شغوف بها.. بفاتنتي الجميلة باسرتي، بريشتي الحبيبة.

حيرة ووجد

شعر: محمد الاخرس

وقف الحرف قرب طرف لساني   وشجاني من امره ما شجاني
جمد اللحن والخيال تداعى   وتوارى عن الفؤاد بياني
ورؤى الشعر كم تعذب روحي   وهموم قد امعنت بالطعان
ضاع قلبي وحاصرته صروف   من الاسى حتى تركت عناني
كم تراءت لخاطري بعض نجوى   وسبقتها مدامعي من جناني
ثم اوحت لشفاهي لو اذاعت   ببعض ما قد تنزى في جناني
واذا الهمس جامد ليس يجدي   واذا العين لا تؤدي المعاني
واطاحت بمهجتي نار وجد   خار قلبي وما استفاق كياني
ضمن قلبي برعشه وعيوني   وخاب ظني بخافقي ولساني
يا زمانا حسبته روض حب   والفه ورقة وتفاني
خاب ظني وحار فكري وحسي   بعالمي ودنيتي وزماني
بيد اني اظل اهفو بشوق   لعالم اظنه غير فان

سي السيد الديك.. مجموعة قصصية لمحمد جابر غريب

القاهرة ـ رويتر ـ صدرت اخيرا مجموعة (سي السيد الديك والبحث عن الدفء) للقاص محمد جابر غريب. كتب مقدمة المجموعة يوسف ادريس قبل رحيله مركزا على قصة (سي السيد الديك).

قال ادريس «هذه قصة قد (استوت) ونضجت في عقل كاتبها الواعي والباطن معا حتى جاءت تحفة بكل المقاييس ... هذه قصة امراة وحيدة ... كيف جسدها الكاتب شخصية حية فريدة في بابها، عامة تماما في انسانيتها، كيف وجد لها المفاتيح الفنية والمواقف واخترع الاحداث وصدقها وصدقناها لفرط ما فيها مما يسمى بلغة الفن (الكذب الاكبر) او (الكذب الاعظم) كيف يفعل ذلك .. لنعرف الجواب دعونا نقرأ القصة مرة ثانية وثالثة».

وفي تعليق نقدي على نفس القصة يشيد الدكتور سيد حامد النساج في حديث اذاعي بنجاح الكاتب في اختيار الاحداث والشخصية المحورية في القصة وتوظيف بعض الرموز.

والى جانب (سي السيد الديك) تتضمن المجموعة ٢١ قصة اخرى منها (الصفعة) و(الحذاء في رأس رجل) و(الكلب) و(الرغبة والزنزانة) و(عباءة الباطل).

الأجراس

بـدأت تـدق
بدأ الصراع المر وانطلقت اساطيل القلق
وبـدأت اشعر بالـغرق
واشد اوزدتي/ اجتذ حاجبي ....
لارد ...... عن عينيَّ / طوفان الغرق
شيء بذاكرتي / يشرني بموت في الغسق
غسق غسق
سحب وريح لا تحن وليلة تبكي
ارى نفسي بدون ملابسي اشكي
فتزداد الجراح صباً وينتشر العبق
هي صرخة تعلو بحنجرة بلا افق
كطيرٍ / عاصر السجان
وانطلّق
لكنها بدأت تدق
تهز سيفاً حطمك
اغلق جميع مداخل التفكير واشهر مِعصمك
وانزع ثياب الخوف
لاتهزأ من الجسم الهزيل
حتى بلا بحر بصندوق زجاجي يعيش هنا السمك
فاسفح دمك
وابعد ضميرك عن سياج الحاكم العصبي
حلق ـــ لاتخاف
لا زال دون الموت قنبلةُ اعتراف
لازال
لم يبق
بلى بقي الجميع هنا معاق
الاك ثبت الجذور فلم يتم الانجراف
وذاب فيك المنحدر
لا غصن باق فيك
لا جذع ينن ...... ولا ثمر
صور صور
هي جولة اخرى وينتصر التراب على المطر
وتكون انت كما اردت بلا عظام أو نظر
لا تستبد بك العصاة ولا يروق لك الجزر
الا الوهج
الى وهجٍ يحنُّ الى وهج
وهجٍ وأغنية تذوب
ودمعة لم تنحدر
وهجٌ وتبقى لعبةً في العمر اغفلها القدر
وزجاج عمرٍ / واجه النيران حيناً
وانكسر
لم ينكسر
لا بل تصدى واستمد الروح من امواج غزة
قال ان الورد ينمو
ان ينز الجرح نزه
قال لا / واللات والعزى
فكيف ينن من جرح حجر
وبقيت وحدي لا عذاب ولا ضياع .... ولا بشر
ضحك القدر
وضحكت
ارسلت الرياح الى السفير المعتمد
وسألت عن وطن وعن جرح ينز بلا مدد
وسألت عن نار / وطاغية ينفذ ما وعد
هزىء الصمد
وتراكمت في الافق ارقام بلا ثار
شعاراتٌ، سراب من عدد
قُبلٌ تحاصرني وتزرع في جراحاتي وَتَدْ
وتسيل من قلبي الدماء تقبل امرأةً بَلَدْ
وارى فتاتي تغتصب
ابكي واصرخ بالجميع ويستبد بي الغضب
واثور وحدي حافياً

لا فرس لا ترك تساندني ولا عرب
حتى بلاد الثالث المسحوق خاصمها الادب
هـذي البلاد تجردت من ذاتها
فرجالها غلمانها / ونساؤها ادواتها
وانما يمزقني الجميع هنا وفي كل الدنا
لكن بنطالي الذي صنعته امريكا / مضاد للعطب
عطبٍ عطب
واراك تُغتصبين ثانيةً فارفض ان ارى
واراك تُغتصبين بالتقسيط ارفض ان السين
واسير نحوك عارياً / فتمانعين وترفضين
وارى بانك ترغبين
فاشد راحلتي الى سبل تقود الى الجنون
واشق نحوك الف باب
امضي ارى جسماً خلاسياً تهياً لانقلاب
لا العقل يحكمه ولا التقليد في دول العذاب
وارى هناك مجاعة لا تنتهي
عشق و صحراء تموج بها الملاعب والهضاب
وبها ارى تلين بل عينين بل وطن به من كل شيء
توأمان
وكان للصحراء مرآة تشع بلا سراب
لن انتمي للشك بعد الآن فالصحراء حق
وكل ما في الكون حق
وكل ارض يكبر البركان فيها تكتسي من جلدها ـ تلْين مشتعِلَينْ
آفاق واوديةٌ تشق
فاذا عبرت الواد سرت الى الشمال الى الحياة
وكل ما في الارض عانقني وفي جسمي التصق
فاذا استمر الجرح في الاحشاء
اغنية بصق
واهتز في الاغتراب
هي جثتي سقطت بلا روح على صدر التراب
وتخمرت بالشمس عاث الدود فيها
فانفثأت
وسرت نحو المقبرة
هي رغبة بالاثم عارمةٌ وليست مجزره
هي لعنة نهض العذاب بها فقطعت السرى
حتى اذا لفظ الزمان الحر انقاضي
وانقاض العيون الداعره
قررت ان امضي
كما تمضي الطيور
مهاجره
بدأت ترن
لا نار لا شعب ولا قمر يضيءُ ولا وطن
لا شيء الا امه يلهو بلحيتها الزمن
والسيف والخلفاء والغرباء
تغرقها الفتن
لا بأس تكبر هجرة فينا / وتعشقها اذن
ونموت فيها دون سياف وعراف
ووجه مستعار ... دون صمت دون نار
دون عمر ممتهن
دون انتظار
ضحك النهار
ضحكت فلول الهاربين من الهوى والانتحار
وبكى الوطن
وبكيت
صارت دمعتي وطناً ووقد بدأ الرحيل

شعر صليبا جريس شحاده

المنظمات الفلسطينية في دمشق تعتبر قرار حزب «العمل» غير كاف

دمشق/ا.ف.ب - اعتبرت منظمات فلسطينية عدة متمركزة في دمشق امس، ان قرار حزب «العمل الاسرائيلي» الاعتراف بالحقوق الوطنية للفلسطينيين غير كاف، واخذت عليه عدم تاييده قيام دولة فلسطينية.

ويوم الخميس، تبنى حزب «العمل» الاسرائيلي قرارا يعترف بالحقوق الوطنية للفلسطينيين، لكن يعيد التاكيد على معارضته قيام دولة فلسطينية منفصلة في غربي نهر الاردن.

وفي بيان سُلم الى وكالة «فرانس برس»، اعتبرت الجبهة الديمقراطية لتحرير فلسطين - بزعامة نايف حواتمة - ان قرار حزب «العمل» لا يرقى الى مستوى ما تتطلبه المرحلة الحالية.

واضافت انه يشكل تقدما، لكنه تقدم محدود قياسا بما يمكن ان يوفره موقف جريء يدفع باتجاه الحل المنطقي والمستقر الوحيد، وهو دولة فلسطينية في الضفة الغربية وقطاع غزة المحتلين.

ودعت الجبهة الديمقراطية لتحرير فلسطين الاطراف الاكثر واقعية الى لعب دور فاعل لشل يد التطرف الذي يمثله رئيس الوزراء الاسرائيلي اسحق شامير.

وقال المتحدث باسم الجبهة الشعبية لتحرير فلسطين - بزعامة جورج حبش - لوكالة «فرانس برس»، أن القرار لا يؤيد اقامة دولة فلسطينية انما يشكل تقدما جيدا.

واضاف المتحدث انه حتى لو كان غير مقدّر لهذا القرار ان يشكل وزنا مهما في القرار الرسمي الاسرائيلي، الا انه يعبر عن تزايد الشعور داخل اسرائيل بعدالة القضية الفلسطينية وبضرورة ان ياخذ هذا الشعب حقه، ويشكل حافزا الى مزيد من العمل لتحقيق المزيد من التقدم في الرأي العام الاسرائيلي باتجاه القبول بكل الحقوق الوطنية الفلسطينية المشروعة.

من جهته، اعتبر خالد الفاهوم - رئيس جبهة الانقاذ الوطني الفلسطيني «ائتلاف منظمات فلسطينية موالية لسوريا ومعادية لرئيس اللجنة التنفيذية لمنظمة التحرير الفلسطينية ياسر عرفات»، في حديث مع وكالة «فرانس برس»، أن القرار خطوة جيدة الى الامام، لكنه غير كاف. واضاف أن الجبهة ترفض وجود دولة فلسطينية بين اسرائيل والاردن.

وبدوره، اعتبر طلال ناجي - الامين العام المساعد للجبهة الشعبية لتحرير فلسطين «القيادة العامة» بزعامة احمد جبريل - أن قرار حزب «العمل يبقى قاصرا عن النظرة الحقيقية والواقعية للصراع العربي - الاسرائيلي والقضية الفلسطينية، لان اسرائيل تتجاهل وجود الشعب الفلسطيني ووجود قضيته.

العراق يتهم مشاة البحرية الاميركية بمضايقة سفينة أبحاث علمية عراقية

بغداد - رويتر - قال العراق امس ان قوات مشاة البحرية الاميركية ضايقت فريق بحث علميا عراقيا في مهمة لدراسة البيئة داخل المياه الاقليمية العراقية.

وقالت وكالة الانباء العراقية في نبأ لها من ميناء البصرة الجنوبي ان الفريق «تعرض للمراقبة والاستجواب والاستفزاز من قوات مشاة البحرية الاميركية خلال رحلة علمية على سفينة البحث الشروق داخل المياه الاقليمية العراقية».

وقالت ان مشاة البحرية اطلعوا على كل تفاصيل الرحلة المتعلقة بدراسة التلوث واثاره السلبية على البيئة المائية وعلى الثروة السمكية في المياه الاقليمية العراقية.

وقالت ان الفريق العلمي وهو من جامعة البصرة كان يقوم برحلته الرابعة ضمن هذه المهمة.

وتقوم البحرية الاميركية بعمليات مراقبة وتفتيش في الخليج للتاكد من الالتزام بالعقوبات التي فرضتها الامم المتحدة على العراق بعد اجتياح الكويت في شهر آب من العام الماضي.

جاك شيراك: الأمم المتحدة اختارت أحد أفضل كبار الدبلوماسيين العالميين

بوردو، فرنسا - ا.ف.ب. - صرح جاك شيراك رئيس التجمع من اجل الجمهورية /ديغولي/ امس بان الامم المتحدة «اختارت احد افضل كبار الدبلوماسيين العالميين» بانتخابها المصري بطرس غالي خلفا لخافيير بيريس ديكويار في منصب الامين العام للامم المتحدة.

وفي تصريح لوكالة «فرانس برس» قال رئيس الوزراء السابق «سررت بانتخابه الذي سيتيح «كما امل للمجموعة الدولية ان تتفهم في شكل افضل مشكلات افريقيا وان تساند في شكل افضل هذه القارة في مواجهة صعوباتها الحالية».

واضاف «لدي ملء الثقة ببطرس غالي الافريقي وصديق فرنسا والصديق الشخصي الذي سيشغل منصب الامين العام للامم المتحدة الذي تزداد اهميته من اجل السلام في العالم».

ووجه شيراك تحية الى ديكويار الذي «برهن على ذكاء خارق وجدارة عالية في ممارسته مسؤولياته».

موظفو الخدمات الارضية في «اير فرانس» يدعون الى اضراب الخميس

بيس - رويتر - دعا موظفو الخدمات الارضية في شركة «اير فرانس» الى اضراب لمدة ٢٤ ساعة يوم الخميس القادم للاحتجاج على خطة لاعادة تنظيم الشركة ستؤدي الى تسريح ٣٫٠٠٠ عامل بالشركة.

وقالت الشركة التي اعلنت عن هذه الخطة في نهاية ايلول امس السبت انها لا تتوقع اي تعطيل خطير في خدماتها.

ولم تنضم اكبر نقابتين عماليتين في فرنسا وهما الاتحاد العام للعمل والقوة العاملة الى الدعوة للاضراب.

وكان اضراب مماثل امس الاول قد ادى الى الغاء ٢٠ رحلة قصيرة وبعض التاخير في رحلات اخرى.

٧٠٠ حالة كوليرا في اليمن

صنعاء - ا.ف.ب. - ذكرت صحيفة «الثورى» الناطقة باسم الحزب الاشتراكي اليمني ان سبعمئة حالة كوليرا سجلت في اليمن في منطقة الحديدة «على البحر الاحمر» حيث اوقع هذا الوباء عشرين قتيلا اخيرا.

ونقلت الصحيفة عن مسؤول في مستشفى الالوف في الحديدة ان ١٢ شخصا مصابا توفوا في هذا المستشفى.

وكانت حالات كوليرا عديدة سجلت في ايلول الماضي في اليمن وخصوصا في محافظات عدن وابين وشبوة وفق ما ذكرت صحيفة «الايام» وادت الى وفاة ٢٢ شخصا اصيبوا بالوباء.

واشنطن تؤكد تأييدها لغالي امينا عاما للامم المتحدة

واشنطن - رويتر - اكدت الولايات المتحدة الليلة قبل الماضية انها ايدت نائب رئيس الوزراء المصري بطرس غالي الذي فاز في اقتراع لمجلس الامن بمنصب الامين العام للامم المتحدة.

وقالت مارغريت توتوايلر المتحدثة باسم الخارجية الاميركية للصحفيين ان الولايات المتحدة ايدت غالي طوال جلسة الاقتراع.

واضافت «اننا سعداء للغاية بان يوصي مجلس الامن الدولي تعيين غالي الامين العام القادم للامم المتحدة».

وقالت توتوايلر ان وزير الخارجية الاميركي جيمس بيكر يعرف غالي معرفة جيدة وانه ارسل اليه برقية يوم الخميس يهنئه فيها على اختياره ويقترح ان يجتمعا في اقرب وقت ممكن.

وكانت الولايات المتحدة قد بقيت بعيدة عن الاضواء خلال الاقتراع. ورغم انه من المفترض ان واشنطن اعطت صوتها لغالي توجد تكهنات قوية بان واشنطن شعرت بالدهشة من النتيجة وانها كانت تتوقع عدم فوز احد المرشحين مما قد يؤدي الى ظهور مرشحين جدد.

وزير الداخلية اللبناني مقتنع بوجود خيط اسرائيلي في الاعتداء على الجامعة الامريكية في بيروت

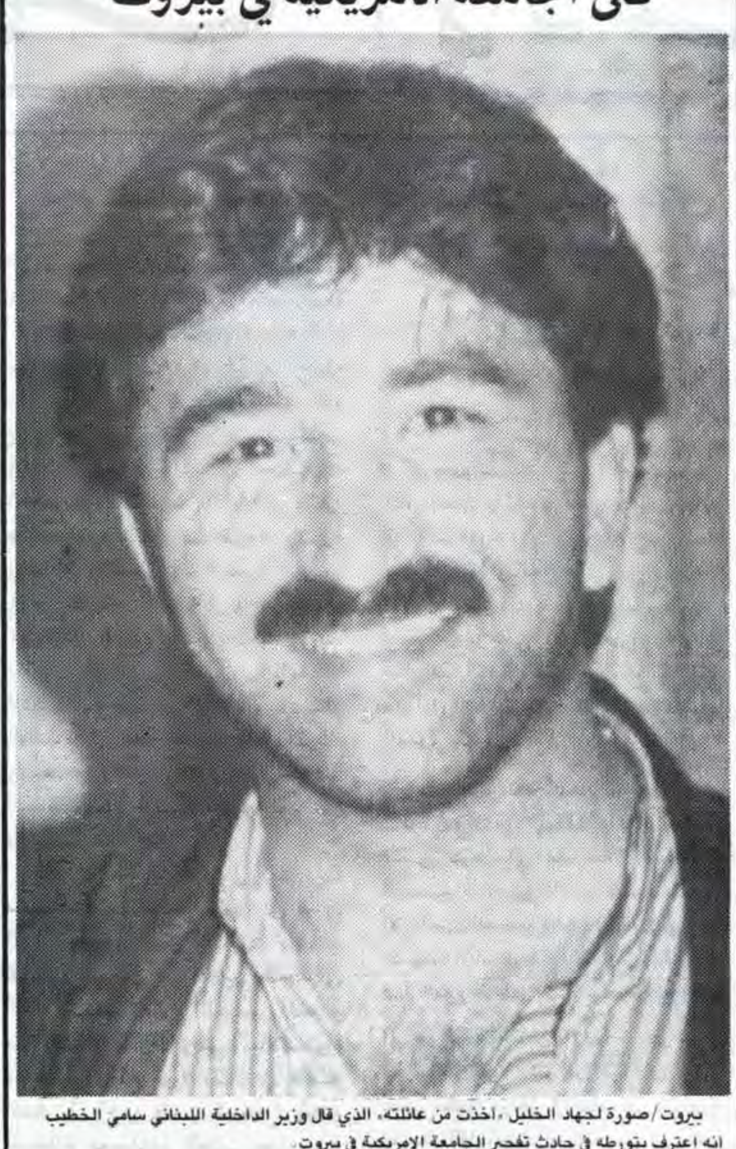

بيروت/صورة لجهاد الخليل «اخذت من عائلته، الذي قال وزير الداخلية اللبناني سامي الخطيب انه اعترف بتورطه في حادث تفجير الجامعة الامريكية في بيروت.

صورة من «رويتر» خاصة بـ «القدس»

بيروت/ا.ف.ب - أعرب وزير الداخلية اللبناني اللواء سامي الخطيب، عن اقتناعه امس اثر النتائج الاولية للتحقيق، بوجود خيط اسرائيلي في الاعتداء الذي استهدف الجامعة الامريكية في بيروت في الثامن من تشرين الثاني الجاري.

وكشف الخطيب خلال مؤتمر صحفي عقده، أن الشرطة اعتقلت احد مرتكبي الاعتداء الذي اعترف بانه عمل بناء على أوامر مسؤولين من «الحزام الامني» الذي اقامته وتحتله اسرائيل في جنوب لبنان.

ورفض الوزير تحديد ما اذا كان هؤلاء المسؤولين ينتمون الى ميليشيا جيش لبنان الجنوبي التابعة لاسرائيل التي تسيطر الى جانب الجيش الاسرائيلي على «الحزام الامني».

وكان الخطيب قد اتهم اسرائيل بعد الحادث مباشرة بانها وراء الاعتداء على الجامعة الامريكية والمستفيد الاول منه. ويذكر أن التفجير أدى الى مقتل شخص واحد من بين العاملين فيها. وفي رد على سؤال حول هذا الموضوع قال الوزير: اتهمت اسرائيل عن طريق الحدس، «أما اليوم وبعد احراز تقدم في التحقيق، فاني أتمسك برأيي.

وأوضح اللواء الخطيب أن شابا من سكان جنوب لبنان يدعى جهاد خليل وصفه بانه عميل قديم للاستخبارات من دون أية ايضاحات اضافية سلم نفسه الى الشرطة مؤكدا انه قتل أخته حياة.

واضاف الوزير أن جهاد خليل اعترف على الاثر من دون أن يمارس عليه اي ضغط بانه نفذ الاعتداء على الجامعة الامريكية مع اخته التي قامت بادخال السيارة المفخخة الى الجامعة اضافة الى ثلاثة شركاء آخرين.

وأوضح أن حياة خليل كانت تزور «الحزام الامني» مرة في الاسبوع حيث كانت تلتقي عددا من المسؤولين.

وذكرت صحيفة «السفير» اللبنانية أن الشابة قتلت على يد شركائها اثر الاعتداء بسبب خلاف حول توزيع الاموال التي حصلوا عليها من موجهي العملية.

وظـائـف شاغـرة
شركة دبدوب للتجارة والصناعة في بيت لحم
تعلن عن وجود الشواغر التالية لديها:
١) سائق شحن من سكان بيت لحم لا يقل عمره عن ٣٠ سنة وخبرة ٥ سنوات.
٢) سكرتير/ة اداري/ية من حملة شهادة البكالوريوس تخصص ادارة اعمال أو محاسبة او ما شابه، على ان يكون/ تكون من سكان بيت لحم.
على الراغبين الكتابة على صندوق بريد ٢٢٣ - بيت لحم، مرفقين ضمن الطلب صورا عن الشهادات العلمية والعملية وصورة فوتوغرافية مع العنوان الكامل ورقم الهاتف، علما بأن الطلبات ستكون في اياد أمينة وينظر بها بسرية تامة.

إلى الجمهور الكريم
عرض خاص
ولمدة محدودة
الأقساط المريحة
لـدى
أكبر شركة عربية لصناعة المفروشات
معرض شركة الشرق الأقصى للمفروشات
أكبر صالة عرض للمفروشات
الأوروبية والمحلية
إمكانية التفصيل لجميع أشغال التنجيد والنجارة العربية والافرنجية
البيع نقدًا وبالتقسيط المريح
ملاحظة: مدة البيع بهذا العرض محدودة

الشرق الأقصى لمن يحسن الاختيار
القدس - طريق رام الله الرئيسي - مقابل الاشبير - أول عمارة بعد مفرق الرام - عمارة سموم «الجهة الخلفية للعمارة»
☎ المعرض ٩٥٩٨٣٣ - المخازن ٩٥٩٥٥٥ - ص.ب ٨١٠ - بيت حنينا
مع تحيات: شركة الشرق الأقصى للصناعة والتجارة العامة «فرع المفروشات»
لأصحابها: باسم الغزالي وأشرف حوش

حل الحزب الشيوعي البريطاني

لندن - رويتر - اودع اعضاء الحزب الشيوعي البريطاني الذي شكل بعد ثلاثة اعوام من ثورة عام ١٩١٧ الروسية حزبهم مثواه الاخير.

فقد وافق المندوبون باغلبية ١٣٥ صوتا مقابل ٧٢ صوتا مع امتناع ثلاثة عن التصويت على التخلي عن المبادىء الماركسية اللينينية.

وقالت نينا تمبل زعيمة الحزب «انتهى عصر الاحزاب الشيوعية».

واضافت قولها «ان حزبنا لا يستطيع العودة الى الحياة بالحنين الى الماضي والايديولوجيات التي فقدت مصداقيتها والنظرة الوردية للتاريخ».

وسينشأ حزب جديد من رماد الحزب الشيوعي في تصويت يجريه المندوبون امس السبت على ما اذا كانوا سيطلقون عليه اسم اليسار الديمقراطي.

انتحار شاعرة سوفياتية

موسكو - ا ف ب - اعلنت وكالة «انترفاكس» ان الشاعرة ايوليا درونينا ذات الشهرة الواسعة في الاتحاد السوفياتي انتحرت امس الاول في مرآب دارها في ضواحي موسكو.

وتوفيت ايوليا درونينا - ٦٧ عاما - اثر اختناقها بغاز الانفلات في سيارتها وتركت رسالة اوضحت فيها ان «لا احد مسؤولا» عن تصرفها.

وكانت ايوليا درونينا حتى ايلول الماضي نائبة في مجلس السوفيات الاعلى وترئس اللجنة السوفياتية للنساء.

نشرت الشاعرة مجموعات شعرية عدة بينها «ليس من حب تاعس» عام ١٩٧٣ و«نجمة الخنادق» عام ١٩٧٥ والليالي البيضاء عام ١٩٨٠ والحياة تطول عام ١٩٨١. وكانت عضوا في اتحاد الكتاب.

المخابرات السوفياتية:

الرجـل الـذي قتل الرئيـس جون كندي ... كان قناصاً سيئاً

موسكو - ا.ف.ب. - جاء في ملف للاستخبارات السوفياتية /كي.جي.بي/ سيكشف جزء منه قريبا ان لي هارفي اوسوالد القاتل المفترض للرئيس الاميركي الراحل جون كينيدي في تشرين الثاني ١٩٦٣ انضم خلال اقامته في الاتحاد السوفياتي الى منظمة للصيد وكان قناصا سيئاً.

ونقلت صحيفة «ازفستيا»، عن فياتشيسلاف نيكونوف مساعد رئيس الاستخبارات فاديم باكاتين امس قوله ان من أصل الاجزاء الخمسة في هذا التقرير سيبقى ما يتعلق بالتنصت ومضمون رسائل اوسوالد سريا اما الباقي «فسينشر».

وبث التلفزيون برنامجا مساء امس الاول بمناسبة الذكرى الثامنة والعشرين لاغتيال الرئيس الاميركي تضمن سلسلة من الاحاديث مع الرفاق القدامى السوفيات للي اوسوالد الذين لم يقدموا اي معلومات مهمة لكنهم تطرقوا الى حياته في الاتحاد السوفياتي.

وصل لي هارفي اوسوالد الى الاتحاد السوفياتي في تشرين الاول ١٩٥٩ كسائح واقام فيه حتى الثاني من ايار ١٩٦٢. وحسب الـ «كي.جي.بي» فانه طلب اللجوء السياسي والهوية السوفياتية، وعاش في مينسك في روسيا البيضاء حيث عمل في مصنع الكتروني وتزوج من سوفياتية.

واطلقت عليه الاستخبارات السوفياتية لقب «المحتال»، واحب لي اوسوالد الصيد فانضم الى منظمة للصيد وفق ما اشار تقرير الازفستيا.

واشترى بندقية صيد من نوع «توز» التي بيعت بعد ذلك بـ ١٨ روبلا، ولاحقته الـ «كي.جي.بي» مرارا بعد ان اتهمته بالتقرب من الاهداف الاستراتيجية ولاحظت ان اوسوالد «قناص سيء» وانه غالبا لا يصيب اهدافه.

الادارة المدنية لمنطقة يهودا والسامرة
ضابط الادارة للشؤون الداخلية
مجلس التنظيم الاعلى
اللجنة الفرعية للتنظيم المحلي
اعلان عن تصديق مخطط تنظيم تفصيلي رقم: ١٥٠٣/٨٧/٩٠ الموجود بحوض رقم: (٢٢) قطعة رقم: (١٦) بموقع: الواد القبلي من اراضي قرية: بيتونيا في لواء: رام الله.
استنادا للصلاحيات بموجب المادة ٢ من الامر بخصوص قانون تنظيم المدن والقرى والابنية لمنطقة (يهودا والسامرة) (رقم ٤١٨) ٥٧٣١ - ١٩٧١ وبموجب المواد ٢٤(٤)(٥)(٦) لقانون تنظيم المدن والقرى والابنية رقم ٧٩ لسنة ١٩٦٦ قررت اللجنة الفرعية للتنظيم المحلي بوضع المشروع المذكور اعلاه موضع التنفيذ، بعد مضي خمسة عشر يوما من تاريخ نشر هذا الاعلان في الجريدة.
موشيه زاغا
ضابط الادارة للشؤون الداخلية
رئيس مجلس التنظيم الاعلى

اسرائيل: الاراضي التي تم الاستيلاء عليها عام ٦٧ حيوية للامن

الامم المتحدة - رويتر - قالت اسرائيل امس الاول ان الاراضي التي استولت عليها في حرب الشرق الاوسط عام ١٩٦٧ حيوية لامنها وان اهمية «العمق الاستراتيجي» تم تاكيدها في اتفاق بين حلف شمال الاطلسي وحلف وارسو في الآونة الاخيرة.

وقال يورام اريدور مندوب اسرائيل في الامم المتحدة في اشارة الى الضفة الغربية المحتلة في كلمة امام الجمعية العامة للامم المتحدة «ان التضاريس الجبلية ليهودا والسامرة تعطي اسرائيل ميزة طوبوغرافية مهمة في صد اي هجوم من جهة الشرق».

وقال في كلمته خلال مناقشة القضية الفلسطينية «وحتى في عصر الصواريخ يظل هذا العمق الاستراتيجي مهما. تعرف القوى الغربية هذه الحقيقة بوضوح.

واضاف قوله ان اتفاقا ابرم في العام الماضي بين شمال الاطلسي وحلف وارسو بشان القوات التقليدية سمح للاتحاد السوفياتي بالاحتفاظ بنحو ١٣٫٣٠٠ دبابة غربي جبال الاورال.

وقال اريدور «فليقل لنا احد ان الاراضي غير مهمة. نحن لا نطلب ضمانات على غرار تلك (التي في معاهدة حلفي وارسو وشمال الاطلسي) بل ان من حقنا ان نطالب بنفس المعيار. وهذا المعيار هو ان الارض مهمة بالنسبة الى الامن».

بناء على طلب الملك حسين ومبعوث دولي

بغداد تطلق سراح بريطاني مقابل استرجاع ١١٠ مليون دولار

بغداد/ا.ف.ب - اطلق امس سراح رجل الاعمال البريطاني ايان ريشتر - المسجون في العراق منذ حوالي ستة اعوام - وستفرج لندن بالمقابل عن ١١٠ ملايين دولار من الاموال العراقية عند عودته الى انجلترا.

وجاء هذا الاعلان، على لسان المندوب الخاص للامم المتحدة، صدر الدين آغا خان خلال مؤتمر صحفي عقده اليوم في بغداد. وأوضح أن ايان ريشتر ٤٥ عاما سيعود معه اليوم الاحد الى لندن.

وصرح اغا خان أن الحكومة العراقية قررت اثر نداء العاهل الاردني الملك حسين وندائي اطلاق سراح ايان ريشتر.

ويذكر ان ريشتر المتهم برشوة موظفين كان في السجن منذ عام ١٩٨٦.

وتابع صدر الدين ان ريشتر سيلتقي عائلته اليوم وسيمضي عيد الميلاد معها.

وقال مندوب الامم المتحدة ان لندن وكبادرة حسن نية من جهتها بعد عودة ايان ريشتر الى لندن قررت وضع ٧٠ مليون جنيه استرليني بتصرف العراق ١١٠ ملايين دولار لشراء مواد غذائية وطبية.

واعطت لندن ايضا ضمانات بان الطلاب الذين يواجهون صعوبات لمتابعة دراستهم في انجلترا، بامكانهم الاستعانة بأموال الاحتياط لهذا الغرض من قسم رعاية المصالح العراقية في السفارة الاردنية في لندن.

وختم آغا خان الذي وصل الثلاثاء الماضي الى بغداد: آمل ان يكون ذلك بداية تفهم جديد لاحتياجات الشعب العراقي وان يؤدي الى الافراج عن مزيد من الاموال العراقية.

وكانت لندن قد ربطت في آب الماضي بين رفع جزئي عن تجميد الاموال العراقية في بريطانيا واطلاق سراح ريشتر.

حكومة ائتلافية جديدة في كمبوديا

بنوم بنه - ا.ف.ب - اعلن الامير نورودوم سيهانون امس ان حزب الشعب الكمبودي بزعامة رئيس الوزراء هان صن سيشكل «خلال اسبوع من الان» حكومة ائتلافية مع ابن الامير سيهانوك الامير رانار يده.

واضاف سيهانوك في بداية مباحثات اجراها مع وزير الخارجية الفرنسي رولان دوما ان هان صن والامير رانار يده قررا ايضا تشكيل لوائح مشتركة في الانتخابات العامة المقبلة التي ستجري في بداية ١٩٩٣.

بشرى سارة ..
بشرى سارة ..
شركة اريحا لاعداد وتعبئة المحاصيل الزراعية
تفخـر
شركة اريحا لاعداد وتعبئة المحاصيل الزراعية
اريحا - ☎ ٩٢٢٥٧٠ - ٩٢٣٢١٧ - ٩٢٣٣٠١
الشركة الوطنية العربية الوحيدة المتخصصة في التمور
ان تعلن عن طرح كميات محدودة من العجوة
نخب ممتاز وباسعار معتدلة
ملاحظة: بادروا الى حجز الكمية سلفاً.
وكيل الشمال: شركة الزلموط التجارية
نابلس - جنين - طولكرم - قلقيلية
هاتف: ٠٥٣-٧٨٠٣٥ - ٠٥٣-٧٠٦١٩

على احدث الماكينات العالمية
نيفين
جهاد أحمد صيام
عالم الشهرة في التنظيف
خدمة ليلا نهارا

استعداد تام لجلي البلاط والتلميع
وتنظيف البلاط الصيني والعادي والزجاج
والقنيل والموكيت والكنبايات وتلميع بولش كريستال
لدينا فرع لرش مبيد الحشرات
القدس - بيت حنينا - ضاحية المعلمين - تلفون ٨٣١٤٨٨
تروبب البلاط بواسطة احدث الماكينات
Niveen
Polishing tiles and ground floors,

بريد العرب
اتصالات هاتفية و خدمات بريدية
لجميع الدول العربية
فرصة لا تعوض
تشرين ثاني شهر السلام
بهذه المناسبة شركة بريد العرب تقدم
٥٠ جهاز فقط من سولار فون بخصم ٥٠٪
بادر وامتلك جهازا من سولار فون
الهاتف العجيب في السيارة....المنزل....
وفي كل مكان.....
لك..... لرجل الاعمال
لك..... لصاحب المنزل
امتلك فورا خط من سولار فون
لكم جميعا.... الهاتف العجيب من موتورولا
الذي خدم الملايين حول العالم
في خدمتك الآن
طاقم وأجهزة وتكنولوجيا سولار فون
من موتورولا في خدمتك
لمزيد من التفاصيل:
يرجى الاتصال على هاتف ٧٤١٤٢٧/٨-٠٢ الضفة الغربية
٨٦٨٥٢٨/ ٠٥١ قطاع غزة
بريد العرب - بريدنا

نعي وجيه فاضل

القدس ـ لفتا ـ بقلوب مؤمنة بقضاء الله وقدره ينعى آل جبران في الوطن والخارج ابن العائلة البار المرحوم

دياب
محمود مصطفى جبران

شقيق كل من السادة علي ومحمد ومصطفى وفاروق جبران.

الذي انتقل الى رحمته تعالى في الزرقاء عن عمر يناهز (٥٨) عاما قضاها في طاعة الله وعمل الخير وقد شيع جثمانه الطاهر بعد صلاة عصر يوم السبت.

تغمد الله الفقيد بواسع رحمته ورضوانه واسكنه فسيح جناته.

انا لله وانا اليه راجعون

تقبل التعازي في منزل شقيق المرحوم في رام الله ـ شارع المستشفى ولمدة ثلاثة ايام.

نعي وجيه فاضل

رام الله ـ كفر عين ـ بقلوب مؤمنة بقضاء الله وقدره ينعى أنجال الفقيد زهير، محمد، زاهر ومحمود وعموم آل شحادة في كفر عين والخارج ينعون بمزيد الحزن والاسى والدهم وفقيدهم المرحوم

عبدالله سبتي شحادة

«ابو زهير»

الذي انتقل الى رحمته تعالى امس عن عمر يناهز (٧٠) عاما قضاه في اعمال البر والتقوى وقد شيع جثمانه الطاهر بعد صلاة عصر امس من بيته الى جامع القرية ومن ثم الى مثواه الاخير. رحم الله الفقيد رحمة واسعة واسكنه فسيح جناته.

انا لله وانا اليه راجعون

تقبل التعازي في بيت ابن عمه ابو عصام في قرية كفر عين ايام السبت والاحد والاثنين.

بسم الله الرحمن الرحيم

ذكرى مرور الاربعين

نابلس ـ عين بيت الماء ـ يصادف اليوم الاحد ١٩٩١/١١/٢٤ ذكرى مرور اربعين يوما على وفاة طيب الذكر فقيد آل خالد المرحوم

محمود محمد خالد

«ابو محمد»

والد كل من:

محمد واسامة وباسم ورضا وميسرة

فانجاله وبناته وعموم آل خالد يدعون الاهل والاصدقاء والاحباب لمشاركتهم تلاوة آيات من الذكر الحكيم على روحه الطاهرة بعد صلاة عصر اليوم الاحد.

وفيات في الضفة الشرقية

انتقل الى رحمته تعالى في الضفة الشرقية كل من:ـ الصحفي ابراهيم ابو ناب وعمر علي خليل ابو غنام وسلوى «ام بدوي» زوجة انور الجباصيني ورضوان الهنداوي ومحمد يوسف عليان العطيات والحاجة ماريا عبيدات «ام عمر» زوجة سامي سلامة عبيدات واحمد نجود العبد الصلاج وفؤاد عبد الرزاق صالح محمود وفاطمة مصطفى موسى البداوي والحاج عبدالله محسن المطور وعزات صايل الوحيدي وحمدة عبد الله العودات زوجة محمد حسن الضامن ومحمد مصطفى دمدوم «ابو زهدي» وبشير عارف مسروجة «ابو عارف» ومحمد عمر عبد القادر عبادنة «ابو قاسم» والحاجة عيشة ابراهيم ابو حلاوة زوجة عبد اللطيف حسين عبد اللطيف واشعيا ميخائيل توتري وزياد محمود جبران وعباس مصطفى بامية وعزيزة سالم حدادين ارملة متري حنا حدادين ومريم جريس اندراوس النابلسي ارملة عيسى يعقوب المشيني ومحمد محمود حنون «ابو راغب» وامينة سالم بديوي "سالم المصري العواملة وسبع انيس محمود البنا ونعمات عبد الرسول الهيموني ارملة جودت الهيموني وعبد الحميد سالم القصراوي وميسر راجح خريشي «ام بسام».

انا لله وانا اليه راجعون

نعي فاضل

بيت عوا ـ الخليل ـ ابناء الفقيد اسماعيل ومحمد واحفاده خالد وجوهر وعلي ومحمد واياد وعموم آل السويطي في الوطن والمهجر ينعون بمزيد من الحزن والاسى فقيدهم المرحوم

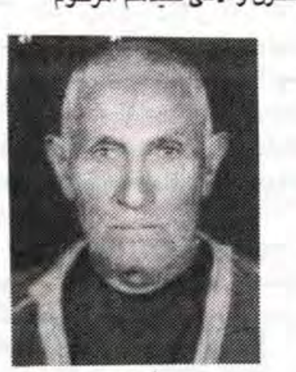

الحاج
عبدالقادر علي السويطي

«ابو اسماعيل»

الذي انتقل الى رحمته تعالى عن عمر يناهز (٩٠) عاما قضاها في اعمال البر والتقوى. تغمد الله الفقيد بواسع رحمته واسكنه فسيح جناته.

انا لله وانا اليه راجعون

تقبل التعازي في منزل ابن الفقيد اسماعيل الكائن في بيت عوا.

نعي

البيرة ـ جميل رمضان جاد الله وأولاده وحمولة الحمايل في البيرة والمهجر ينعون بمزيد من الحزن والاسى شقيقه وعمهم المرحوم

عوض رمضان جادالله

الذي انتقل الى رحمته تعالى في الولايات المتحدة يوم امس عن عمر يناهز (٨٨) عاما قضاها في أعمال البر والتقوى.

وقد شيع جثمانه الطاهر هناك.

تغمد الله الفقيد بواسع رحمته واسكنه فسيح جناته.

انا لله وانا اليه راجعون

تقبل التعازي في بيت شقيقه جميل رمضان جاد الله في البيرة ـ شارع خالد بن الوليد لمدة ثلاثة ايام اعتبارا من اليوم.

زهرة تذبل

نابلس ـ آل حموضة واقرباؤهم وانسباؤهم في الوطن والخارج ينعون بمزيد الحزن والاسى فقيدهم الطفل المرحوم

عنان
زياد منيب حموضة

الذي انتقل الى رحمته تعالى يوم امس اثر حادث سير مؤسف عن عمر يناهز (١٢) عاما وقد شيع جثمانه الطاهر الى مثواه الاخير.

تغمده الله برحمته واسكنه فسيح جناته.

انا لله وانا اليه راجعون

تقبل التعازي لمدة ثلاثة ايام في منزل المرحوم عادل حموضة الكائن في الجبل الشمالي شارع الارصاد وللنساء في منزل والد الفقيد لمدة ثلاثة ايام.

ذكرى الاربعين

الرام ـ يصادف اليوم الاحد ١٩٩١/١١/٢٤ ذكرى مرور اربعين يوما على وفاة المرحومة

خديجة موسى بدرية

زوجة تيسير علي بدرية

وستتلى آيات من الذكرى الحكيم على روحها الطاهرة اليوم بعد صلاة العصر.

تغمد الله الفقيدة بواسع رحمته وأسكنها فسيح جناته.

انا لله وانا اليه راجعون

شكر على تعاز

البيرة ـ ابناء الفقيد محمد ووليد ومنير وكريماته وارملته وعموم آل ابو حميدان وحامولة الحمايل يتقدمون بوافر الشكر وعظيم الامتنان لكل من واساهم وعزاهم بوفاة فقيدهم المغترب المرحوم

حمدان محمد ابو حميدان

«ابو محمد»

سواء من شارك في تشييع جثمانه الطاهر من جموع الاخوة المغتربين في اكليفند/ الولايات المتحدة او الذين حضروا الى بيتي العزاء في البيرة او المهجر او ارسال برقيات وكتب التعازي والنعي في الصحف راجين اعتبار هذه الكلمة بمثابة شكر خاصة لكل منهم سائلين المولى عز وجل ان يجنبهم كل سوء ومكروه وان يتغمد الفقيد بواسع رحمته ويسكنه فسيح جناته.

انا لله وانا اليه راجعون

تعزية

القدس ـ حنا حبيب خوري وعائلته ونجله حبيب وعائلته يشاطرون شقيقتهم وعمتهم الاحزان بوفاة المرحوم

عفيف عيسى عوض

«أبو عيسى»

ويتقدمون من ارملته وانجاله وكريمته واخوانه بأحر التعازي والمواساة، راجين من الله عز وجل ان يتغمد الفقيد بواسع رحمته ويسكنه فسيح جناته وان يلهم آله وذويه الصبر والسلوان.

تعزية

القدس ـ نادر خوري وعقيلته يشاطرون آل عوض الكرام احزانهم بمصابهم الاليم بوفاة فقيدهم الغالي وابن عمتهم المرحوم

عفيف عيسى عوض

«ابو عيسى»

ويتقدمون من والدته وارملته وانجاله وكريمته بأحر التعازي والمواساة راجين من الله عز وجل ان يتغمد الفقيد بواسع رحمته ويسكنه فسيح جناته وان يلهم آله وذويه الصبر والسلوان.

تعزية

القدس ـ جورج يعقوب سنيورة واخوانه وعائلاتهم يشاطرون آل عوض الكرام احزانهم بوفاة فقيدهم المرحوم

عفيف عيسى عوض

«ابو عيسى»

ويتقدمون من والدته وارملته وانجاله وكريمته وشقيقاته بأحر التعازي وأصدق مشاعر المواساة. داعين الى الله عز وجل ان يتغمد الفقيد بواسع رحمته ويسكنه فسيح جناته وان يلهم آله وذويه الصبر والسلوان.

تعزية

القدس ـ سمير جبران سخل وعائلته يشاطرون آل عوض الكرام الاحزان بوفاة فقيدهم المرحوم

عفيف عيسى عوض

«ابو عيسى»

ويتقدمون من والدته وارملته وانجاله وكريمته وشقيقاته بأحر التعازي وأصدق مشاعر المواساة. داعين الى الله عز وجل ان يتغمد الفقيد بواسع رحمته ويسكنه فسيح جناته وان يلهم آله وذويه الصبر والسلوان.

شكر على تعاز

نابلس ـ آل الكخن وآل الهدهد واقرباؤهم وانسباؤهم في الوطن والخارج يتقدمون بعظيم الشكر وخالص الامتنان الى كل من واساهم وعزاهم بوفاة فقيدتهم الغالية المرحومة

الحاجة مريم
الشيخ امين الكخن

«ام وائل»

سواء كان بالاشتراك بتشييع الجثمان او الحضور الى بيت العزاء او ارسال برقيات وكتب التعازي راجين اعتبار هذه الكلمة بمثابة شكر خاص لكل منهم. سائلين المولى ان يحفظهم جميعا. وان يتغمد الفقيدة بواسع رحمته ويسكنها فسيح جناته.

انا لله وانا اليه راجعون

شكر على تعاز

بيت لحم ـ زوج الفقيدة وانجالها الاستاذ لويز والاستاذ جورج وانطون وكريماتها نورما وكارمن وجورجيت وانطوانيت واليس وفيدا وشقيقها عيسى وشقيقتاها استيلا وفكتوريا وأولادهم وعائلاتهم وعموم آل حنضل واقرباؤهم وانسباؤهم يتقدمون بوافر الشكر وعظيم الامتنان لكل من تفضل بمواساتهم وعزاهم بوفاة فقيدتهم المرحومة

نبيهة
عطا الله حنضل

«ام لويز»

زوجة عيسى سالم حنضل

سواء كان ذلك بالاشتراك في تشييع الجثمان او الحضور الى بيت العزاء او ارسال كتب وبرقيات التعازي او ارسال الاكاليل والنعي في الصحف او حضور قداس وجناز الثالث والسابع راجين منهم اعتبار هذه الكلمة بمثابة شكر خاص لكل منهم سائلين المولى ان يتغمد الفقيدة بواسع رحمته ويسكنها فسيح جناته ويبعد عنهم كل مكروه وسوء.

لا اراكم الله مكروها بعزيز

تعزية

رام الله ـ نزيه دحدل وعائلته يشاطرون آل عوض الكرام احزانهم بوفاة فقيدهم المرحوم

عفيف عيسى عوض

«ابو عيسى»

ويتقدمون من والدته وارملته وانجاله وكريمته وشقيقاته بأحر التعازي وأصدق مشاعر المواساة، داعين الى الله عز وجل ان يتغمد الفقيد بواسع رحمته ويسكنه فسيح جناته وان يلهم آله وذويه الصبر والسلوان.

تعزية

القدس ـ جورج خوري وعائلته يشاطرون شقيقته وأرملة الفقيد وانجاله الاحزان بوفاة فقيدهم المرحوم

عفيف عيسى عوض

«ابو عيسى»

ويتقدمون من والدته وارملته وانجاله وكريمته وشقيقاته بأحر التعازي والمواساة، راجين من الله عز وجل ان يتغمد الفقيد بواسع رحمته ويسكنه فسيح جناته وان يلهم آله وذويه الصبر والسلوان.

تعزية

القدس ـ وليم خوري وعائلته يشاطرون آل عوض الكرام الاحزان بوفاة فقيدهم المرحوم

عفيف عيسى عوض

«ابو عيسى»

ويتقدمون من والدته وارملته وانجاله وكريمته بأحر التعازي وأصدق مشاعر المواساة، للفقيد الرحمة ولاهله وذويه الصبر والسلوان.

تعزية

القدس ـ باسم يوسف خوري وعائلته يشاطرون آل عوض الكرام احزانهم بوفاة فقيدهم المرحوم

عفيف عيسى عوض

«أبو عيسى»

ويتقدمون من والدته وارملته وانجاله وكريمته وشقيقاته بأحر التعازي والمواساة، داعين الى الله عز وجل ان يتغمد الفقيد بواسع رحمته ويسكنه فسيح جناته وان يلهم آله وذويه الصبر والسلوان.

تعزية

القدس ـ حبيب خوري وعائلته يشاطرون عمتهم وارملة الفقيد وانجاله وكريمته وعموم آل عوض الكرام الاحزان بوفاة فقيدهم وابن عمتهم المرحوم

عفيف عيسى عوض

«ابو عيسى»

داعين المولى عز وجل ان يتغمده بواسع رحمته ورضوانه وان يلهم آله وذويه الصبر والسلوان.

تعزية

القدس ـ عبد الغني الباشا واخوه ابراهيم يشاطرون آل عوض الكرام احزانهم بمصابهم الاليم بوفاة فقيدهم المرحوم

عفيف عيسى عوض

«ابو عيسى»

ويتقدمون من والدته وارملته وانجاله وكريمته وشقيقاته وعموم آل عوض بأحر التعازي واصدق مشاعر المواساة. داعين الى الله عز وجل ان يتغمد الفقيد بواسع رحمته ويسكنه فسيح جناته وان يلهم آله وذويه الصبر والسلوان.

تعزية

هابيتي ـ داود طلماس وعائلته يشاطرون آل عوض الكرام الاحزان بوفاة فقيدهم المرحوم

عفيف عيسى عوض

«أبو عيسى»

ويتقدمون من ارملته ووالدته وانجاله وكريمته بأحر التعازي وأصدق مشاعر المواساة، داعين الى الله عز وجل ان يتغمد الفقيد بواسع رحمته ويسكنه فسيح جناته وان يلهم آله وذويه الصبر والسلوان.

تعزية

القدس ـ ارملة المرحوم داود يعقوب سنيورة تشاطر آل عوض الكرام احزانهم بوفاة فقيدهم المرحوم

عفيف عيسى عوض

«أبو عيسى»

وتتقدم من والدته وارملته وانجاله وكريمته وعموم آل عوض بأحر التعازي واصدق مشاعر المواساة.

للفقيد الرحمة ولذويه طول البقاء.

خلافات سورية/اردنية / بقية

نهائيا لقبول الدعوات.

ولعل الموقف السوري المتصلب يبدو انه يهدف الى دفع الاميركيين للضغط على اسرائيل لتليين موقفها المتشدد.

وتاتي المناورات السورية والاسرائيلية وسط مؤشرات على جهود يائسة تبذلها دمشق لاتخاذ موقف عربي مشترك ازاء عملية السلام.

وقال مصدر، رفض الكشف عن هويته ان السوريين والفلسطينيين يتوقع ان يقاطعوا اجتماعا كان مخططا له في عمان مع الاردنيين في محاولة لتنسيق المواقف في المحادثات المقبلة.

وقال المصدر: «لان دمشق مستاءة من قبول الاردن الفوري للدعوة الامريكية دون التشاور مع سوريا والفلسطينيين».

وكان السوريون هم القوة التي دفعت باتجاه عقد مثل هذا الاجتماع في عمان.

ويخشى السوريون ان يقوم الاردن بعد قرار فك الارتباط مع الضفة الغربية بعقد اتفاقية سلام منفردة مع اسرائيل التي ما تزال تصر حتى الان بأن الاراضي المحتلة عام ١٩٦٧ هي اراضي غير قابلة للتفاوض.

كما يرى السوريون ان اقامة مستوطنة جديدة في هضبة الجولان بحضور ثلاثة وزراء من الحكومة الاسرائيلية هو استفزاز متعمد.

وقال أحد المصادر ان السوريين يرون ان السياسات الاستيطانية والاجراءات والقرارات التي تبنتها الحكومة الاسرائيلية تتناقض مع متطلبات عملية السلام.

وقال دبلوماسي غربي رفيع المستوى ان الموقف السوري يكمن في انه اذا لم يكن ثمة محادثات حول التخلي عن الاراضي المحتلة، عندئذ لن يكون هناك ما يمكن التحدث بشانه.

وقالت المصادر ان سوريا لم تتلق بعد اجوبة على اسئلة حول الجولة الجديدة المقترحة للمحادثات، كانت قد ارسلتها الى واشنطن في وقت سابق.

وهذه الاسئلة تتعلق بمطالب حول وقف اسرائيل بناء المستوطنات في الضفة الغربية والتزام اسرائيل بقرارات الامم المتحدة الداعية الى انسحابها من الاراضي المحتلة.

وقالت المصادر ان السوريين قد طلبوا من الاميركيين ايضا تاجيل المحادثات متعددة الاطراف بين اسرائيل والاطراف العربية الى حين اختبار نوايا اسرائيل خلال المحادثات الثنائية.

ويذكر ان المحادثات متعددة الاطراف هي المرحلة الثالثة من عملية السلام التي بدأت في الثلاثين من الشهر الماضي في مدريد. وهي تتطلب تسوية قضايا مثل الحد من التسلح واقتسام مصادر المياه وتعويض اللاجئين.

غير ان هذا الموقف اصطدم مع الموقف الاردني حيث اعلن الملك حسين في السادس من الشهر الجاري ان المحادثات متعددة الاطراف يجب ان تسير جنباً الى جنب مع المحادثات الثنائية.

واشنطن بوست / بقية

مقايضة الارض بالسلام ستحظى باهتمام الناخبين الاسرائيليين في الانتخابات العامة التي ستجري في العام المقبل.

وتمضي الصحيفة بالقول ان هناك بوادر معارضة لسياسة الحكومة الاسرائيلية بشان الاستيطان من داخل الحكومة ذاتها. كما وان الناخب الاسرائيلي يتناول بتمحيص مواضيع الدعم الحكومي للاستيطان والمواقع السكنية الجديدة. وتضيف ان ارئيل شارون الذي يعد ابا للاستيطان بلا قيود، قد عزل عدد من الوزراء من حوله بسبب مواقفه المتشددة، وهناك مؤشرات كما تقول الصحيفة، ان شامير نفسه قد ضاق ذرعا بتصرفات وزير الاسكان.

وتعرب الصحيفة عن اعتقادها ان الحل المعقول لازمة المستوطنات يجري وفق اسلوب يتجنب الاثارة الاعلامية لنضوب الاموال المخصصة للاستيطان. الامر الذي سيخلف اثارا ذات اهمية على مستقبل وسير المفاوضات الاسرائيلية / الفلسطينية.

وتشير الصحيفة الى تولد قناعة بين اوساط معظم السياسيين الاسرائيليين بضرورة التوصل الى صيغة تعايش مع الفلسطينيين وان «الاستمرار» في الصيغة كالمعتاد هو امر غير عملي، لانه ينطوي على سياسة التفرقة. اما الاندماج السياسي للفلسطينيين في اسرائيل فانه سينهي الحلم الصيهوني بدولة خاصة باليهود.

كما، وتشير الصحيفة الى ان حزب «الليكود» الحالم يفضل التعامل مع «تسوية اقليمية» بدل مبدأ الرئيس بوش «بمبادلة الارض بالسلام» والذي يعتقدون انه يخفي حقيقة ضرورة تخلي اسرائيل عن معظم اراضي الضفة الغربية لكن الرئيس بوش تناول مؤخرا الحديث حول «التسوية الاقليمية» التي تشكل حافزا لاوساط الليكود للدخول في مفاوضات دون شروط مسبقة.

تعزية

نابلس ـ طلاب واساتذة قسم الفنون الجميلة في جامعة النجاح الوطنية يشاطرون زميلتهم نداء القرم الاحزان بوفاة والدها الاستاذ

عفيف يوسف القرم

«ابو يوسف»

سائلين المولى عز وجل ان يتغمد الفقيد بواسع رحمته ويسكنه فسيح جناته ويلهم ابناءه وعائلته الصبر وحسن العزاء.

انا لله وانا اليه راجعون

تعزية

طولكرم ـ فخري الطنيب وعائلته وانجاله وعائلاتهم يشاطرون اصدقاءهم آل القرم الاحزان بوفاة فقيدهم المرحوم

عفيف
يوسف عبداللطيف القرم

«ابو يوسف»

ويتقدمون من انجال الفقيد وعموم اقاربه بأحر التعازي سائلين العلي العزيز ان يتغمد الفقيد بواسع رحمته ويسكنه فسيح جناته.

انا لله وانا اليه راجعون

نعي مرب فاضل

نابلس ـ مخيم عسكر القديم ـ مديرا مدرستي ذكور عسكر الابتدائية والاعدادية والهيئتان التدريسيتان فيهما يشاطرون آل القرم الاحزان بفقيدهم المربي الفاضل

عفيف يوسف القرم

«ابو يوسف»

تغمد الله الفقيد بواسع رحمته واسكنه فسيح جناته.

انا لله وانا اليه راجعون

نعي مرب فاضل

نابلس ـ مخيم عين بيت الماء ـ مدير ومعلمو مدرسة ذكور مخيم رقم (١) (عين بيت الماء) الصباحية والمسائية ينعون ببالغ الحزن والاسى زميلهم المربي الفاضل الاستاذ

عفيف يوسف القرم

«ابو يوسف»

سائلين المولى عز وجل ان يتغمد الفقيد بواسع رحمته ويسكنه فسيح جناته.

انا لله وانا اليه راجعون

نعي مرب فاضل

نابلس ـ مخيم عين بيت الماء ـ طلاب مدرسة ذكور رقم «١» (عين بيت الماء الصباحية والمسائية) ينعون بمزيد من الحزن والاسى استاذهم الفاضل

عفيف يوسف القرم

«ابو يوسف»

سائلين المولى عز وجل ان يتغمد الفقيد بواسع رحمته ويسكنه فسيح جناته.

انا لله وانا اليه راجعون

تعزية

نابلس ـ الحاج علي عبد القادر الطيبي وانجاله يشاطرون أصدقاءهم آل القرم الكرام الاحزان بوفاة فقيدهم المرحوم

الاستاذ
عفيف يوسف القرم

«ابو يوسف»

ويتقدمون من انجاله وآل القرم الكرام باحر التعازي سائلين المولى ان يتغمد الفقيد بواسع رحمته ويسكنه فسيح جناته.

انا لله وانا اليه راجعون

نعي مرب فاضل

نابلس ـ مخيم بلاطة ـ محمد عطا الله مدير مدرسة ذكور بلاطة الابتدائية الثانية واعضاء الهيئة التدريسية يشاطرون آل القرم الاحزان بفقيدهم المرحوم

عفيف يوسف القرم

«ابو يوسف»

تغمد الله الفقيد بواسع رحمته واسكنه فسيح جناته.

انا لله وانا اليه راجعون

ذكرى مرور عام

البيرة ـ يصادف اليوم الاحد ١٩٩١/١١/٢٤ ذكرى مرور عام على وفاة المأسوف على شبابه المرحوم

عواد نصار ابو ثريا

وستتلى آيات من الذكر الحكيم على روحه الطاهرة اليوم بعد الساعة الخامسة في منزله في البيرة.

تغمد الله الفقيد بواسع رحمته واسكنه فسيح جناته.

انا لله وانا اليه راجعون

نعي سيدة فاضلة

بيت لحم ـ الخليل ـ ابناء الفقيدة جودي، وليد، دياب، وعزيز وبناتها وعموم آل الهيموني واقرباؤهم وانسباؤهم في الوطن والخارج ينعون بمزيد من الحزن والاسى فقيدتهم ووالدتهم

الحاجة نعمت
عبد الرسول الهيموني

ارملة المرحوم الحاج جودات عطية الهيموني

التي وافتها المنية في عمان اثر مرض عضال عن عمر يناهز (٦٥) عاما قضتها في اعمال البر والتقوى وطاعة الله سائلين المولى عز وجل ان يتغمد الفقيدة بواسع رحمته ويسكنها فسيح جناته.

انا لله وانا اليه راجعون

تقبل التعازي في ديوان آل الهيموني من الساعة الثالثة حتى السادسة مساء اعتبارا من يوم امس.

نعي فاضل

القرارة ـ جهاد سليمان العبادلة «ابو ايهاب» واخوه واشقاء المرحوم في الوطن والخارج ينعون بمزيد الحزن والاسى فقيدهم المرحوم

قاسم
مصطفى علي العبادلة

نجل المرحوم

المختار مصطفى علي العبادلة

الذي وافاه الاجل المحتوم امس ١٩٩١/١١/٢٣ عن عمر يناهز (٦٠) عاما وقد شيع جثمانه الطاهر الى مثواه الاخير.

رحم الله الفقيد رحمة واسعة واسكنه فسيح جناته.

انا لله وانا اليه راجعون

تقبل التعازي في ديوان والده المختار مصطفى «ابو علي» الكائن في القرارة.

في اطار التنسيق/بقية

الثنائية «حتى تستمر عملية السلام بشكل حثيث».

واضاف ان «في مصلحة الجميع التوصل الى حل سلمي وشامل ياخذ في الاعتبار حقوق جميع الاطراف ويستند الى مبدأ الارض مقابل السلام».

واكد موسى اخيرا ان مصر التي لا تشارك في المفاوضات الثنائية اذ ليس هناك خلاف على الاراضي بينها وبين اسرائيل «تتابع المفاوضات عن كثب وستضع خبرتها تحت تصرف جميع الاطراف»، واوضح ان الاتصالات جارية بهذا الصدد.

د. عشراوي / بقية

الثنائية في العاصمة الامريكية «واشنطن» في الرابع من شهر كانون الاول القادم.

واضافت عشراوي ان الجانب الفلسطيني لا زال يدرس هذه الدعوة وينتظر ردا على اسئلة واستفسارات كانت قد قُدّمت الى الادارة الاميركية تتعلق بالتسهيلات التي ستمنح للجانب الفلسطيني، وموقف الولايات المتحدة من عدد من القضايا المختلف عليها.

من ناحية اخرى، من المقرر ان يعود غدا الى المناطق المحتلة اعضاء الوفد الفلسطيني الذين يتواجدون في الخارج.

وعلم انه اذا ما استلم الجانب الفلسطيني ردودا ايجابية على اسئلته ومطالبه، فسوف يغادر الوفد المفاوض والوفد الاستشاري الى عمان يوم الخميس القادم لاجراء محادثات مع الجانب الاردني تمهيدا لبدء المحادثات الثنائية.

مذكرة تبليغ طلاق بائن بينونة كبرى صادرة عن محكمة بيرزيت الشرعية

الى المطلقة سوزان جبر الدين ملازو من سكان الولايات المتحدة.

ابلغك ان زوجك الداخل بك بصحيح العقد الشرعي وجيه صالح عاقلة من سكان الولايات المتحدة الامريكية وحاليا عبوين بطريق الزيارة قد اوقع عليك طلقة اولى رجعية بتاريخ ١٩٩١/١١/٢١ بموجب الحجة الصادرة عن هذه المحكمة بالسجل رقم ٥ صفحة ١٥٢ عدد ٣٦ ثم وفي اثناء وجودك في العدة الشرعية ودون ان يرجعك الى عصمته وعقد نكاحه لا بالقول ولا بالفعل اوقع عليك طلقة ثانية رجعية لدى هذه المحكمة بتاريخ ١٩٩١/١١/٢١ سجلت بالسجل رقم ٥ صفحة ١٥٣ عدد ٣٧ ثم بتاريخ ١٩٩١/١١/٢١ اوقع عليك طلقة ثالثة بائنة بينونة كبرى لدى محكمة بيرزيت الشرعية سجلت في السجل رقم ٥ صفحة ١٥٤ عدد ٣٨ وبذلك فقد بنت منه بينونة كبرى لا تحلين له من بعد حتى تنكحي زوجا غيره وان عليك الاستمرار في العدة اعتبارا من تاريخ الطلاق الاول ١٩٩١/١١/٢١ لعدم حصول الرجعة بينكما لا بعد الطلاق الاول ولا بعد الطلاق الثاني وعليه صار تبليغك ذلك حسب الاصول تحريرا في ١٤١٢/٥/١٥هـ وفق ١٩٩١/١١/٢١م

قاضي بيرزيت الشرعي
يعقوب شبانة

احتياطيات تايوان من العملة الصعبة تقفز الى رقم قياسي

تايبه ـ رويتر ـ قال محافظ البنك المركزي في تايوان ساموبل شيه امس ان احتياطيات تايوان من العملة الاجنبية وهي اكبر احتياطيات في العالم قفزت الى ارتفاع قياسي جديد اذ بلغت نحو ٧٨ مليار دولار اميركي.

وفد فلسطيني/بقية

التحرير بالاشتراك رسميا في المفاوضات الثنائية المقبلة.

وتعرب منظمة التحرير الفلسطينية عن رغبتها في هذه المشاركة مشددة على ان المحادثات المتعددة الجوانب التي ستشكل المرحلة الثالثة والاخيرة من مؤتمر السلام، يفترض ان تتناول في شكل خاص مشكلة اللاجئين التي تعني كل الفلسطينيين وليس فقط فلسطينيي الاراضي المحتلة.

وحضر الاجتماع عن الجانب الفلسطيني ايضا الدكتور سمير عبد الله والكاتب سامي الكيلاني.

ويُذكر ان وفدا فلسطينيا يضم كلا من محمود عباس «ابو مازن». وياسر عبد ربه وسليمان النجاب يقوم بزيارة رسمية للاتحاد السوفياتي.

وصرح نبيل شعث ـ المستشار السياسي لياسر عرفات ان الفلسطينيين سيسعون لان تجعل موسكو وقف النشاط الاستيطاني في الاراضي المحتلة شرطا لاستمرار هجرة اليهود السوفيات.

وقد شجب الاتحاد السوفياتي الاستيطان الاسرائيلي، ولكنه قال من قبل، انه لا يمكنه منع اليهود من الهجرة او تحديد وجهتهم.

وقال مسؤولون فلسطينيون ان الاولوية في الجلسات القادمة، ستعطى للدعوة الى وقف بناء المستوطنات وتنفيذ معاهدات جنيف الخاصة بالواقعين تحت الاحتلال وتحظر المعاهدات اقامة مستوطنات على اراض محتلة.

محادثات مخيبة / بقية

وبعد ذلك عقد شامير لقاء صعب مع الرئيس بوش حيث سمع ثانية منه الاقتراح الخاص بعقد المحادثات الثنائية في واشنطن. واقترح شامير عقد اللقاء في قبرص. وقد رفض الرئيس بوش حتى التعهد بان يعقد الاجتماع الثاني في قبرص بعد واشنطن. كذلك طلب شامير منذ البداية بحث موضوع الضمانات المالية لاسرائيل والتي تم تاجيلها سابقا. الا ان هذا الموضوع لم يطرح.

وتضيف المصادر السياسية ان الاحساس في حاشية شامير هو انه يجب وضع حدد للطلبات الاميركية من جانب واحد خلال المفاوضات.

وتتساءل تلك المصادر ما اذا كانت اسرائيل في وضع يسمح لها بان تقول لا للادارة الاميركية.

وتتوقع تلك المصادر ان يدعو شامير غدا، وهو اليوم الذي تطلب واشنطن فيه الرد على دعواتها للمحادثات الثنائية طاقم من الوزراء وربما الحكومة كلها يوصي بالرد سلبيا على الدعوة كما وردت او ربما بالايجاب مع شروط.

رؤية اسرائيلية/بقية

تؤدي الى ردود افعال مناوئة سريعة، ينتج عنها فراغ من شانه تعزيز قوة المتطرفين، واسرائيل من جانبها تبدي حتى الان عدم اكتراث ازاء ما يحدث فالحكومة لم تهضم بعد ازدياد قوة الفلسطينيين، حتى وان كان الحديث يدور حول فيصل الحسيني لا حول عرفات الا ان وجهة النظر مغلوطة حيث ان بمقدور اسرائيل تعزيز قوة القيادة المحلية وبدل اللجوء لاتخاذ خطوات بناء على طلب وضغوط واشنطن، من الافضل لها القيام بهذه المبادرة منها في اطار الاتصالات والمحادثات وبعبارة اخرى، نشأ مجال واسع للمناورة الاسرائيلية، مجال بوسعها ان تتخذ خلاله خطوات ذات اهمية لكن لتحقيق هذا الامر مطلوب برنامج شامل غير موجود الان.

والخطر هنا، حاليا مثلما حدث اكثر من مرة في المجتمع العربي ـ سيؤدي تزايد قوة القيادة الجديدة الى استثارة النقمة والكراهية التي قد تؤدي الى سفك الدماء وفي اطار صراعات قوى. كهذه بوسع العديد من الجهات المختلفة ـ سوريا، حماس او الجهاد الاسلامي او معارضي السلام الاخرين وجهات داخل المنظمة كالمسؤولين عن قتل شخصيات فلسطينية معتدلة القيام بمثل هذا الامر.

المرشح لتولي/بقية

السفير ـ ان هذا الامر يعتبر احد السمات الهامة جدا لمهمتي . ويوجد هناك امر يمنحنا الافضلية للفوز على الاميركان في اسرائيل، حيث يوجد لنا عدد اكبر من اليهود بالنسبة للاميركيين وامل ان يكونوا الجسر لتطوير العلاقات بين الدولتين وجسر للاتحاد السوفياتي عبر اسرائيل الى العالم العربي.

الصحيفة ـ ما هو اول عمل ستقوم به لدى وصولك اسرائيل؟

السفير ـ ساحاول اقامة مركز ثقافي روسي في القدس، وساتوجه ليهود الاتحاد السوفياتي في اسرائيل ليجندوا الاموال من اجل اقامة هذا المركز، اضافة للاموال التي سيخصصها الاتحاد السوفياتي.

القدس

مقتل ستة أفراد في مأساة عائلية

انجي/فرنسا - ا.ف.ب - علم من مصادر الشرطة، أن ستة أفراد ينتمون الى عائلة واحدة - الام والاب واربعة اطفال - لقوا حتفهم ليل الخميس/الجمعة في «جارزيه» - غربي فرنسا - اثر مأساة عائلية تسبب بها رب العائلة.

وافادت المعلومات الاولية للتحقيق، أن المأساة سببها الوالد ديلومو ٣٦ عاما وهو مهندس الكتروني، ولم تُعرف بعد أسباب الحادث.

ودمر حريق كبير ليل الاحد الاقسام الثلاثة للمبنى الذي تسكن فيه العائلة منذ سنتين والذي تربي فيه الزوجة شانتال ٣٥ عاما كلابها.

وبين الانقاض، عثر عمال الانقاذ على جثث الاطفال الاربعة - ولد عمره ١٢ عاما وثلاث فتيات بين ستة وتسعة أعوام - الذين ماتوا اختناقا.

وفي غرفة الوالدين التي لم تطلها النيران، عثر على الام مقتولة بالرصاص، كذلك عثر على الوالد في باحة المنزل وقد لجأ على ما يبدو الى قتل نفسه ببندقية الصيد نفسها التي عثر عليها بالقرب منه.

وقال رجال الاطفاء ان الحريق الذي اشعل بوقود منزلي كان كبيرا جدا.

علماء يبحثون عن بكتيريا جديدة ملتهمة للنفط والمعادن الثقيلة

باريس - ا.ف.ب - منذ العاشر من الشهر الحالي تقوم الغواصة العلمية الفرنسية «نوتيل» بابحاث في خليج كاليفورنيا - المكسيك - للعثور على بكتيريا جديدة تساعد على تجزئة النفط في البقع العائمة وتلتهم المعادن الثقيلة.

وستنزل الغواصة التابعة لمعهد الابحاث الفرنسي للاكتشاف البحري ترافقها سفينة المساندة - نادير - ٢٥ مرة الى عمق حوالي الفي متر خلال حملة البحث هذه.

والهدف من الحملة العثور على انواع من البكتيريا غير معروفة حتى الان. لكن يعتقد انها قادرة على انتاج متعدد السكريد - فحم هيدروجيني - المهم في مجال التكنولوجيا الحيوية وعلى بكتيريا قادرة على تجزئة منتجات النفط والتهام المعادن الثقيلة من دون صعوبة.

والهدف من ذلك الحصول على وسائل طبيعية للتخلص من بعض المشاكل المرتبطة بتلوث المياه بسبب وجود مصادر المياه الساخنة - تدفق المياه الساخنة من باطن الارض - تحت طبقة من الرسوبيات تصل سماكتها الى ٥٠٠ متر.

ويعتقد العلماء ان هذه المنطقة مليئة بانواع من البكتيريا مختلفة عن تلك التي يمكن العثور عليها في حال عدم وجود ترسبات قادرة على العيش في المياه الساخنة التي تصل حرارتها الى ٢٠٠ او ٣٠٠ درجة مئوية.

وخلال الحملة ستقوم الغواصة بقياس درجات الحرارة واخذ عينات من السوائل التي تتسرب من المصادر الحرارية والترسبات واصطياد بعض الحيوانات وتصوير منطقة الغوص.

وتشارك سفينة البحث المكسيكية - ال بوما - وعلى متنها فريق يقوده البروفسور سوتو من جامعة مكسيكو في الحملة.

تونس/جمال تونسية تُعرض امام الصحافة في تونس امس بعد أن رفضت فرنسا السماح لها بدخول اراضيها للاشتراك في برنامج لجمع الاموال للاطفال المعاقين لاسباب تتعلق بالصحة العامة!

صورة من «رويتر» خاصة بـ «القدس»

مراهنات طفولية .. ولكن خطيرة

واشنطن - ا ف ب - اعتقل تلميذ في السادسة عشرة من عمره في فورت لودردال في فلوريدا لتنظيمه نوعا من المراهنات السرية الكبيرة. فقد اعترف عشرة تلاميذ في الاقل في مدرسة بضاحية فورت لودردال بانهم راهنوا بمبالغ من عشرين دولارا الى ستة الاف دولار منذ شهر ايار. والمراهنات تناولت مباريات في كرة القدم للمحترفين. وراهن اثنان على مباراتين بقيمة ستة الاف دولار.

واكتشف الامر عندما باح احد التلامذة لاهله بسر القضية بعد ان ارتفعت ديونه الى الاف الدولارات. واخطر الوالد الشرطة التي صورت لقاء بين التلميذ المدين ومنظم المراهنات.

واعتقل هذا الاخير وحكم عليه بتهمة القيام بمراهنات غير مشروعة. الا ان سراحه اطلق وابقي تحت مراقبة اهله.

البانيا تناشد العالم امدادها بالاحذية لاطفالها الحفاة

ترانا - رويتر - ناشد نائب رئيس وزراء البانيا حراموز باشكو العالم تقديم الاحذية لاطفال البانيا الحفاة لمساعدتهم خلال فصل الشتاء.

وقال باشكو امس الاول «اننا بحاجة عاجلة لاحذية من اجل الاطفال».

واضاف قوله «لا يستطيع التلاميذ التوجه الى المدارس. ستتجمد اقدامهم بالخارج حيث تنخفض درجات الحرارة الى درجة التجمد».

وقدرت الحكومة ان اطفال البانيا بحاجة الى ٢٤٩٫٠٠٠ حذاء خلال فصل الشتاء.

وقال ادموند جورينكسا احد خبراء وزارة الصناعات الخفيفة «لقد توقفت مصانع الاحذية الثلاثة في البلاد عن العمل منذ ايار الماضي بسبب نقص المواد الخام والمواد اللاصقة».

وتعاني البانيا من نقص مستمر في احذية الاطفال منذ سنوات. وتتفاوض البانيا مع شركات يونانية وايطالية لاقامة مشروات مشتركة واستئناف الانتاج.

اثبات دور اشعة الشمس في التسبب بسرطان الجلد

نيقوسيا - ا.ف.ب - اكدت دراسة نشرتها صحيفة «هيرالد تريبيون» الانكليزية امس الاول ان حدوث الورم السرطاني في الجلد سببه مادة واحدة مسرطنة هي الاشعة فوق البنفسجية الموجودة في اشعة الشمس التي تسبب خللا في المورثات.

وتم التوصل الى هذه النتائج بفضل الدراسة التي قام بها علماء من معهد يال للطب في نيوهافن في الولايات المتحدة. وجرت الدراسة على مرضى مصابين بسرطان خلايا الجلد الشائع الذي يمكن ان يؤدي الى الموت رغم انه اقل خطورة من الورم القتامي - الميلانوما - الخبيث النادر

وكان العلماء توصلوا في السابق الى ايجاد صلة بين كثرة التعرض لاشعة الشمس والاصابة بسرطان خلايا الجلد. لكن الاكتشاف الجديد اثبت هذه العلاقة. فطبيعة الخلل الوراثي من الناحية الكيميائية الحيوية تشير الى ان الخلل لا يمكن ان يكون ناجما الا من دخول اطوال موجات الاشعة فوق البنفسجية/ بي عميقا في الجلد.

ويصيب الخلل مورثة تسمى بـ/٥٣ تعمل على منع نمو الخلايا بشكل عشوائي. ويؤدي النقص في وجود نسخ من هذه المورثة الى بدء حدوث انقسام خلوي خارج عن كل سيطرة. ويعتقد العلماء ان تشوهات وراثية اخرى تساعد على حدوث الخلل السرطاني.

وبات اكثر قوة اعتقاد العلماء بامكان الربط بين اصابة الافراد بالسرطان ووجود خلل وراثي محدد لديهم.

ويامل العلماء في استخدام النتائج الجديدة للتوصل الى علاج موضعي لسرطان الجلد لوقف النمو السرطاني عبر تقليد جزيئة بـ/٥٣ التي دمرها التعرض لاشعة الشمس. ويقول الطبيب ديفيد لفيل رئيس قسم الجراحة الجلدية في يال ان ذلك قد يكون اول طريقة لعلاج السرطان من دون تدخل مباشر في الحامض النووي للخلايا.

تجار المخدرات يفضلون صناعة الهيرويين

بوغوتا - رويتر - كانت السبعينات عقد الماريجوانا في كولومبيا وكان الكوكايين ملك الثمانينات. اما الان فقد اثار اكتشاف زراعات واسعة من زهرة الافيون مخاوف البوليس من ان يوجه تجار المخدرات انشطتهم الاجرامية الى صناعة الهيرويين لما تدره من ارباح طائلة.

وقال الكولونيل خوسيه سيرانو قائد بوليس مكافحة المخدرات لرويتر «سنحاول القضاء على هذه الظاهرة خاصة وانه بسبب الماريجوانا والكوكايين دفعنا ثمنا غاليا في الارواح وتلطخت سمعتنا».

واسفرت مداهمات البوليس عن وجود مساحات كبيرة في كولومبيا مزروعة بالخشخاش الذي يزهر الافيون وبتنقيته يصنع منه الهيرويين.

ولكن البوليس قال انهم لم يعثروا على معامل لتحويل الافيون الى هيرويين.

وبلغت المساحات المزروعة بزهرة الافيون التي دمرها البوليس هذا العام ١٫٠٥٠ هكتارا «٢٫٦٠٠ فدان» كان يمكن ان تنتج ٦٨٠ كيلوجراما من الهيرويين يصل ثمن الكيلوغرام الواحد منه الى ١٥٤٫٠٠٠ دولار في الولايات المتحدة.

وينتج معظم الهيرويين في العالم في منطقة المثلث الذهبي التي تضم بورما ولاوس وتايلند.

وتثير امكانيات وخبرة تجار المخدرات في كولومبيا قلق مسؤولين ودبلوماسيين من ان تصبح هذه الدولة الامريكية اللاتينية سوقا لتجارة هذه المخدر المميت.

ويقول سيرانو ان كارتلات المخدرات في كولومبيا اتجهت الى زراعة الخشخاش بقصد تنويع انتاجها بدلا من اقتصاره على الكوكايين الذي ضبط البوليس ٥٠ طنا منه هذا العام حتى الان.

ولكن ماذا يفعل تجار المخدرات بزهرة الافيون ما زال سرا ويعتقد سيرانو انهم يرسلونه الى جهات اخرى مثل المكسيك وغواتيمالا لتحويلها الى هيرويين.

ولكن دبلوماسي غربي يقول ان كولومبيا بها صناعة للهيرويين وان كانت تنتج صنفا رديئا لانها ما زالت في طور التجربة.

وقال «قد يتوصلون الى انتاج جيد خلال ستة اشهر او عام. وعندئذ سيغرقون الاسواق».

ويزرع الخشخاش فلاحون فقراء يتعهد تجار المخدرات بشراء محصولهم وبرغم انه يسهل اكتشاف زراعته الا ان مساحات منه تقع في مناطق نائية يسيطر عليها ثوار يساريون مما يجعل عمليات المداهمة على درجة كبيرة من الخطورة.

ويثير دخول الكولومبيون سوق الهيروين قلق الولايات المتحدة خاصة بعد عودة ظاهرة انتشار تعاطي الهيروين التي كانت قد تقلصت خلال العقدين الماضيين.

وقال جون كولمان نائب مدير عمليات مكافحة المخدرات في الولايات المتحدة في مؤتمر لرجال البوليس في كولومبيا ان انتاج العالم من الافيون ارتفع الى المثلين خلال الخمس سنوات الماضية وكذلك كميات الهيروين التي ضبطت في الولايات المتحدة في نفس الفترة.

وحذر قائلا كل هذه اعلام حمراء تحفزنا على مضاعفة الجهود والحملات الدولية لمكافحة تجارة الهيرويين في العالم.

علاقة العرب بقوتي العصر العظميين موضوع مسرحية تقارن بين الماضي والحاضر

القاهرة - رويتر - «السموال» مسرحية شعرية للشاعر البحريني علي الشرقاوي صدرت اخيرا عن دار الثقافة الجديدة وهي التجربة المسرحية الثانية للشاعر بعد مسرحية مفتاح الخير.

الزمان هو زمان الخلافات القبلية العربية هل تغير كثيرا «زمان الارتماء في احضان قوتي العصر العظميين فارس والروم» او الولايات المتحدة والاتحاد السوفياتي في عصرنا «اللتين تفرضان او تحاولان مد نفوذهما عن طريق اتباعهما من الغساسنة والمناذرة.

المسرحية او بالاحرى الشكل الذي اختار الشاعر ان يضع فيه عمله الفني يقع في ثلاثة عشر مشهدا يدور معظمها في حصن الابلق الذي كان يعيش فيه السموال بن عادياء.

ووسط هذا الوضع الشبيه بالموزاييك يقف السموال رمزا للدفاع عن قيمة الوفاء حتى لو كان الثمن حياة ابنه وحاملا للهم الذي يتعين على الحاكم والمسؤول ان يحمله وهو توفير سبل العيش لاهله في زمن ساده الجدب والقحط، «لم ينبت كلأ ولم يتكلم عشب.. حتى اليقطين تشوك مثل القنفذ.. نفق الماعز والابل وما عاد الارنب يخرج من غار.. حر مسموم واصل ضرب حجور افاعي الارض الظماى ... فخرجت كاللعنة تلدغ حتى الاحجار».

ان اختيار المحنة التي تعرض لها السموال بسبب وفائه ورفضه تسليم ابنه وذخيرة امرىء القيس اللتين اودعهما لديه اثناء تطوافه بحثا عمن يقدم له العون ليستعيد ملكه الضائع في وقت اتسم بالتشرذم (التبعية العربية للفرس والروم) القوتين العظميين لذلك الزمان يعد ابتداء بوجبة شهية سواء اعمد الشاعر الى الاسقاط على الواقع العربي الراهن ام لم يعمد.

المؤلف قادر على تكوين صور شعرية موحية ونابضة.

يصف السموال لوعته حين يبلغه نبا موت امرىء القيس «مات قضاء الحلم المفتوح كشوق الشمس على صحراء الناس.. مات الحامل الوية الشعراء الى مدن الكلمات واقليم الجمل المضمومة حتى في زمن الكسرة والنصب».

تصور هند ابنة امرىء القيس احساسها بالغربة والضياع دون وطن، «الارض.. اين هي الارض.. من لا يملك ارضا لا يملك قبرا.. من لا يملك قبرا تبقى جثته عارية ينهش منها الطير وتركلها الريح واغبرة الصحراء.. بلا ارض حتى الموت مهين».

تحتل قضية الارض حيزا مهما من هموم ابطال المسرحية. يقول السموال عنها هي ذاكرتي.. ملح صباي.. اتاخذها.. هل احد ياخذ ذاكرة...

تختل الصورة احيانا يقول السموال «اذا وهن العظم كحالي.. ليس لهذا الثوب سوى ان يتفتق» والثوب يتهدل عندما يهن العظم ويتفتق عندما يزداد الجسم سمنة وقوة. يقع الشاعر احيانا في اسار اللغة النثرية التقريرية.

غير انه ان كانت الارض تحتل مكانها المتميز في المسرحية فانه يبدو ان الحبكة او العقدة او المغزى قد افلت من يد المؤلف. فباستثناء الدفاع عن الارض والعرض والحرص على الوفاء بالوعد من جانب السموال تبدو مواقف الابطال الاخرين اما متناقضة او غير محدودة الهدف.

فالحارث وهو ابن عم امرىء القيس يسعى الى استرداد اسلحة ابن عمه ويحاصر حصن الابلق لهذا السبب من اجل ان يتيح للفرس فرصة التعرف على اسرار السلاح الروماني الذي حصل عليه امرىء القيس. عندما يوافق السموال على اعطائه السلاح للحفاظ على حياة ابنه تتحول قضية الحارث بدلا من ذلك الى مجرد ان يسلمه السموال هندا حتى يجعل منها بغيا انتقاما من ابيها.

وزراء المنذر يصفون موقع عالمنا العربي بانه «وسط جغرافي في العالم.. الكل يحاول ان يستخدمنا لمصالحه.. ومصالحنا.. ان نضرب هذا حتى يضعف ذاك ونضرب ذاك ليضعف هذا».

ان هذا الادراك الواعي للمصلحة لا يتعدى الرغبة في محالفة المنذر بن ماء السماء «نحن الاكثر قربا منه وهو الاكثر قربا منا.. حتى لا نبقى هدفا للتهديد اليومي من الجيش الروماني. محالفة المنذر تعني ان نفتح دربا نحو تجارة كسرى، وتجارة كسرى حلم لا يمكننا التفريط به».

وعندما يرون تحول الحارث اثناء حصار الابلق عن هدف الحصول على السلام الروماني لتقديمه لكسرى فانهم يقتلون الحارث لانه لم يمش «حسب الخط المرسوم لنا ان نلعب في هذي الغزوة».

العمالة اذن هي المحرك للحارث ولوزرائه والهدف الذي يسيل له اللعاب هو فتات من التجارة مع كسرى.

من هنا يصبح غريبا كل الغرابة ان يتصايح احد وزراء الحارث وهو يطعنه قائلا «مجنون.. او لا تعرف ان مواقعنا الشرقية قد سقطت» فلم يوح المؤلف تصريحا او تلميحا ان الدفاع عن اي مواقع شرقيه او غربية وارد او هدف لهذه العصبة العميلة الا اذا كان استخدام مثل هذه العبارات الطنانة تغطيه لعملية الخيانة والعمالة.

وعندما يتصايح وزير ثان «كيف تركت الوقت يمر بلا كسب سلاح.. ما جئنا من اجل نساء يا كلب.. جئنا من اجل سلاح فاضعت علينا الفرصة» فان المفارقة تبلغ ذروتها عندما يوبخ وزير اخر الحارث قائلا «اعطوك سلاحا وتريد امراة» ويقول ثالث «اتشوه سمعتنا بين بلاد العالم».

وتنتهي المسرحية وقارئها لا يعرف هل اريد السلاح للدفاع عن وطن عربي كما قد توحي العبارات الاخيرة حقا ام لتقديمه الى كسرى كما يشير كل السياق.

المسرحية رتيبة بطيئة الايقاع لا تخرج عن كونها مجرد تقطيعات حوارية لمقاطع سردية مونولوجية طويلة.

الحركة مفتقدة تماما في المسرحية فابطالها محصورون في اماكنهم وحتى في وضعهم هذا فانهم قلما يتحركون.

واذا كان المسرح حوارا وحركة.. فان نصيب مسرحية السموال من الامرين لم يكن كبيرا.

حالة الطقس في المحطات الرئيسية للخطوط الجوية الالمانية «لوفتهانزا»

	صغرى	كبرى	
فرانكفورت	—	—	—
كوبنهاغن	٦	٩	غائم
هلسنكي	٤	٢	ثلجي
ستوكهولم	٤	٨	غائم
امستردام	٤	٦	غائم
بروكسل	٥	٨	غائم
لنـدن	٨	١١	غائم
مدريـد	٤	١٥	صاف
رومـا	١٠	١٦	غائم «ج»
اثينـا	١٣	٢١	غائم «ج»
جنيـف	٣	٥	غائم
باريـس	٢	٦	غائم
موسكـو	٢	صفر	غائم
القاهـرة	١٦	٢٦	صاف

	صغرى	كبرى	
نيويورك	١٠	٢٠	غائم
شيكاغو	٥	٨	ماطر
لوس نجلوس	١١	٢٨	صاف
سان فرانسيسكو	٨	١٩	صاف
مونتريال	٣	٦	غائم
ريو دي جانيرو	٢٠	٣٢	صاف
سانت ياغو	٩	٢٢	صاف
بيونس ايرس	٢١	٣٢	غائم
مكسيكو	١٩	٢٨	غائم «ج»
جوهانسبرغ	٨	٢٧	صاف
هونغ كونغ	٢١	٢٧	صاف
طوكيو	٩	١٦	صاف
سيدني	—	—	—
برلين	٥	٣	ماطر

Lufthansa
الخطوط الجوية الالمانية
خدمات وكالة رويتر

القدس: ☎ ٠٢/٢٣٣١٧١
- فرع ٤٩٢٩
تل أبيب: ☎ ٠٣/٦٥٣٠٤١
وحيفا: ☎ ٠٤/٥٢٢٢٢٥

سيدتي .. آنستي: لامجال للشكوى والتذمر من الكلف والنمش
من ون مور - الحل المثالي للكلف والنمش
ليكوبليتش
LEUCO BLEACH
Face Cream
LEUCO BLEACH
تركيبة فريدة خاصة: تساعدك على التخلص من الكلف والنمش دون آثار جانبية
بمجرد استخدامه لعدة مرات: تصبح مشاكل الكلف والنمش وكأنها ما كانت.
ليكوبليتش
أول انتاج محلي من نوعه.
بجودة منقطعة النظير.
انتاج آخر من:
شركة ون مور
القدس ☎ ٢٨١٧٩٢
يباع في معارض الشركة
القدس - شارع الزهراء - ١٥ -

فولتارين ايموجل معناها حركة بلا ألم
Voltaren
Emulgel
Voltarène Emulgel
Voltaren Emulgel
Geigy
50 g Emulgel 1%
فولتارين يدخل والوجع يزول
• لأوجاع المفاصل من أصل روماتزم
• لأوجاع الظهر، لآلام العضلات وأربطتها
• للرضوض، ضربات والتواءات
CIBA-GEIGY
إسأل عنها كل صيدلي في أنحاء العالم

الوكلاء والموزعون: -
مستودع ادوية القدس - رام الله

مابدنا خيار ولا بندورة
بدنا مرتيدلا سنيورة!!
مع تحيات
شركة مصانع سنيورة للاغذية
القدس - هاتف ٢٨٠٧٢٠ - ٨٩٥٠٢٠ - ٠٢

القدس
جريدة يومية سياسية
AL-QUDS
١٢ صفحة
٨٠ أغورة
الاثنين ٢٥ تشرين ثاني ١٩٩١ ـ ١٩ جمادى الاولى ١٤١٢هـ. العدد ٧٩٨٨
JERUSALEM - Monday 25 November, 1991. No. 7988

اتصال هاتفي بين مبارك والاسد

القاهرة ـ ا.ف.ب. ـ اعلن مصدر رسمي في القاهرة، ان الرئيس المصري حسني مبارك إتصل هاتفيا امس مع الرئيس السوري حافظ الاسد. واضاف المصدر، ان الاتصال تناول «تطور عملية السلام في الشرق الاوسط». وقال وزير الخارجية المصري عمرو موسى للصحافيين، انه بحث في اتصال هاتفي مع نظيره السوري فاروق الشرع «الجولة المقبلة من المفاوضات الثنائية بين اسرائيل والوفود العربية المعنية». وكانت الولايات المتحدة دعت الجمعة الماضي اسرائيل والوفود العربية الى استئناف المفاوضات الثنائية في الرابع من كانون الاول المقبل في واشنطن. وليست مصر معنية مباشرة بهذه المفاوضات بعد ان وقعت على معاهدة سلام مع اسرائيل.

سريد يدعو واشنطن لمواصلة سياسة الاملاءات

● ذكرت صحيفة «هارتس» انه وفي اعقاب توجيه الدعوات من قبل الولايات المتحدة لمواصلة المفاوضات بين اسرائيل والدول العربية قبل اجتماع الرئيس الاميركي جورج بوش واسحق شامير رئيس وزراء اسرائيل صرح عضو الكنيست يوسي سريد بانه يتوجب على واشنطن الاستمرار في ان تحدد وبصورة احادية الجانب مواعيد واماكن اجراء المفاوضات وحتى ان دعت الضرورة مواجهة الاطراف بحقائق واجراءات جاهزة.

واضاف اذا ارتهنت عملية مواصلة المحادثات بحسن نوايا الاسد، عرفات وشامير فانها قد لا تتواصل.

واكد على انه يوجد في الشرق الاوسط زمن كاف لا ضاعة الفرص، واستمرار سفك الدماء، لذا يفضل ان يقوم شخص ما من الخارج بتحديد برنامج عمل المنطقة، حتى وان كان هذا الامر رغما عن رغبة زعماء المنطقة.

اجواء ازمة بين الولايات المتحدة واسرائيل

اتهام واشنطن بتوجيه صفعة لشامير

ومشاورات مكثفة للرد على الدعوة الاميركية لحضور المفاوضات الثنائية

القدس ـ أ.ف.ب ـ وكالات ـ اثار قرار الولايات المتحدة الدعوة الى استئناف المفاوضات الثنائية الاسرائيلية العربية في واشنطن في الرابع من كانون الاول المقبل من دون استشارة رئيس الوزراء الاسرائيلي اسحق شامير غضبا امس في اسرائيل حيث انتقد عدد من الوزراء الاسرائيليين في الاجتماع الاسبوعي للحكومة الطريقة التي وجهت بها الدعوة فيما قال شامير ان اسرائيل سترد على دعوة الولايات المتحدة بعد اجراء مشاورات مع اعضاء الحكومة الاسرائيلية.

وقال شامير قبيل مغادرته الولايات المتحدة مساء امس في طريقه الى اسرائيل ان من حق اسرائيل مواصلة البناء الاستيطاني في كل مكان لانها تعتبر المناطق المحتلة «ملكا لها».

واجمعت الصحف على اعتبار ان شامير تلقى «صفعة» حين علم عبر التلفزيون الجمعة الماضي وقبل بضع ساعات من لقائه مع الرئيس الاميركي جورج بوش بان وزير خارجيته جيمس بيكر وجه دعوات الى الفلسطينيين والاردن واسرائيل وسوريا ولبنان وطلبت واشنطن الحصول على جواب اليوم الاثنين كاقصى حد.

ورات صحيفة «يديعوت احرونوت» ان الاهانة كانت اشد قسوة لان بيكر الذي التقى شامير الخميس امتنع عن ابلاغه بانه سيوجه الدعوات.

وعنونت الصحف الاسرائيلية الرئيسية «شامير مستاء وخائب الامل» و «الصفعة الاميركية لاسرائيل» و «اوامر جورج بوش لشامير» و «اسرائيل غاضبة».

وكتبت يديعوت احرونوت في افتتاحيتها علينا ان نقر من دون ان نكون شديدي الشوفينية باننا تلقينا اهانة جارحة /.../ ان اسرائيل ليست جمهورية موز ولا مستعمرة للعم سام.

واعتبرت هارتس ايضا انه لم يسبق ان

البقية ص١١ع٦

الوفد الفلسطيني يعود من موسكو

د. عشراوي: لا نعترض من حيث المبدأ على حضور المحادثات الثنائية في واشنطن

القدس ـ من عصام الكرد ـ قالت الدكتورة حنان عشراوي الناطقة بلسان الوفد الفلسطيني لمحادثات السلام انه لا توجد لدى الجانب الفلسطيني معارضة من حيث المبدأ على مكان وزمان عقد المحادثات الثنائية كما اقترحها وزير الخارجية الاميركي جيمس بيكر يوم الجمعة الماضي.

واضافت الدكتورة عشراوي ان الجانب الفلسطيني يعكف حاليا على بحث ودراسة بعض المواضيع التي تلقى عليها اجابات مع الجانب الاميركي وفي حال حصولنا على اجابات على بقية الاسئلة والاستفسارات فمن المتوقع ان نسلم ردنا خطيا بالموافقة على الدعوة الاميركية لحضور المحادثات الثنائية في واشنطن في الرابع من شهر كانون اول القادم الى القنصل الاميركي في القدس والقنصل السوفياتي في تل ابيب.

ونفت عشراوي ان يكون الجانب الفلسطيني قد اعطى ردا نهائيا على حضور المحادثات واكدت ان المشاورات بشأن هذا الموضوع تواصلت حتى مساء امس.

كما نفت د. عشراوي ان يكون الجانب الفلسطيني قد وضع شروطا للموافقة على حضور المحادثات الثنائية وقالت لقد عملنا ومنذ البداية على انجاح المسيرة السلمية وكل ما طلبناه هو اجابات على اسئلة ومواضيع هامة لكي يتمكن

البقية ص١١ع٨

اطلاق النار باتجاه سيارة عسكرية واصابة ضابط بجروح في نابلس

● ذكر راديو اسرائيل ان ضابطا في الجيش الاسرائيلي جرح مساء امس نتيجة اصابته بشظايا الزجاج في نابلس عندما اطلقت عدة طلقات من سلاح اوتوماتيكي باتجاه سيارة عسكرية لدى مرورها في احد شوارع نابلس.

وقال الراديو ان الضابط تلقى العلاج في عيادة عسكرية وان الجيش الاسرائيلي اغلق المنطقة، وقام باعمال التمشيط بحثا عن مطلقي النار.

نعي سيدة فاضلة

بيت جالا/ انجال الفقيدة جورج وحنا وفؤاد وسامي وعائلاتهم وكريماتها جولييت والين وسعاد وثيودورة وعائلاتهن وعموم ال زرينة وابو غطاس وحامولة الحصينات واقرباؤهم وانسباؤهم في الوطن والمهجر ينعون بمزيد الحزن والاسى والدتهم وفقيدتهم الماسوف عليها طيبة الذكر المرحومة

حلوة
انطون ابو غطاس
«ام جورج»

ارملة المرحوم زخريا الياس زرينة

التي انتقلت الى رحمته تعالى يوم امس عن عمر يناهز (٧٥) عاما قضتها في عمل الخير. وسيشيع جثمانها الطاهر في الساعة الثالثة من بعد ظهر اليوم من بيتها الكائن على طريق كريمزان الى كنيسة العذراء ومن ثم الى مثواه الاخير. رحم الله الفقيدة واسكنها فسيح جناته. وسيقام قداس وجناز الثالث والتاسع عن نفس الفقيدة في الساعة التاسعة من صباح يوم الاربعاء في كنيسة العذراء للروم الارثوذكس في بيت جالا. فال الفقيدة يدعون الاهل والاصدقاء للاشتراك معهم في ذلك. راجين اعتبار هذه الكلمة بمثابة دعوة خاصة لكل منهم.

لا اراكم الله مكروها بعزيز

نعي فاضل

القدس/ ينعى ابناء الفقيد اسعد وابراهيم واخوه خميس وابناؤه وعموم ال الطحان والملاعبي واقرباؤهم وانسباؤهم في الوطن والخارج بمزيد الحزن والاسى فقيدهم المرحوم

سعدالدين
ابراهيم الطحان
«ابو اسعد»

الذي انتقل الى رحمته تعالى امس. وقد شيع جثمانه الطاهر الى مثواه الاخير. تغمد الله الفقيد بواسع رحمته واسكنه فسيح جناته

انا لله وانا اليه راجعون

تقبل التعازي في منزل الفقيد الكائن بحي الثوري لمدة ثلاثة ايام اعتبارا من امس من الساعة ٣ـ٦ مساء.

نعي فاضل

القدس/ بيت حنينا/ شقيق الفقيد خضر دولة واولاده وعموم ال دولة في الوطن والخارج ينعون بمزيد الحزن والاسى فقيدهم المرحوم

محمد
امين حسن دولة
«ابو اياد»

الذي انتقل الى رحمته تعالى في الولايات المتحدة الاميركية يوم الجمعة الموافق ١٩٩١/١١/٢٢ عن عمر يناهز (٦٤) عاما قضاها في طاعة الله وعمل الخير. وقد شيع جثمانه الطاهر هناك. رحم الله الفقيد رحمة واسعة واسكنه فسيح جناته

انا لله وانا اليه راجعون

تقبل التعازي في بيت اخيه خضر دولة الكائن في بيت حنينا قرب بقالة فريج اعتبارا من اليوم.

بسم الله الرحمن الرحيم

نعي مرب فاضل

خانيونس/ ال العقاد في الوطن والخارج ينعون بمزيد الحزن والاسى فقيدهم الماسوف على شبابه المرحوم

الاستاذ عبدالله حسن العقاد
«ابو فراس»

الذي وافاه الاجل المحتوم في دولة قطر في مدينة الدوحة اثر حادث مؤسف بتاريخ ١٩٩١/١١/٢٤ عن عمر يناهز (٤٢) عاما قضاها في طاعة الله وفي حقل التعليم. وقد شيع جثمانه الطاهر الى مثواه الاخير في الدوحة. تغمد الله الفقيد بواسع رحمته واسكنه فسيح جناته

انا لله وانا اليه راجعون

تقبل التعازي في ديوان ال العقاد في خانيونس.

نعي فاضل

عمان/ الخليل/ اشقاء الفقيد الياس وجودة ويحيى ويونس وابناء الفقيد وعموم ال السلايمة في الوطن والخارج ينعون بمزيد الحزن والاسى فقيدهم المرحوم

محمد ديب السلايمة
«ابو عيسى»

الذي انتقل الى رحمته تعالى في عمان يوم امس عن عمر يناهز (٥٠) عاما قضاه في طاعة الله وعمل الخير. تغمد الله الفقيد بواسع رحمته واسكنه فسيح جناته

انا لله وانا اليه راجعون

تقبل التعازي في منزل والد الفقيد في المشارقة ـ بجانب ديوان العائلة لمدة ثلاثة ايام من الساعة ٢ـ٥ مساء.

بسم الله الرحمن الرحيم

نعي فاضل

جنين/ انجال الفقيد واخوانه وعموم ال السعدي في الوطن والخارج ينعون بمزيد الحزن والاسى فقيدهم المرحوم

عمر احمد امين السعدي
«ابو احمد»

الذي انتقل الى رحمته تعالى يوم امس عن عمر يناهز (٥٠) عاما قضاها في طاعة الله. وسيشيع جثمانه الطاهر الى مثواه الاخير بعد عصر اليوم. سائلين المولى ان يتغمد الفقيد بواسع رحمته ويسكنه فسيح جناته

انا لله وانا اليه راجعون

تقبل التعازي للرجال في منزل شقيقه ياسين احمد السعدي الكائن في حي المسلخ في جنين. وللنساء في منزل الفقيد الكائن في حي الالمانية في جنين.

تعزية

القدس/ الحاج عبدالمعطي اسماعيل غوشة وعائلته واولاده محمد وعصام وحازم وماجد واسماعيل وايمن وعائلاتهم يشاطرون انسباءهم ال شموط الكرام الاحزان بوفاة فقيدتهم المرحومة

عبير حسن شموط

ويتقدمون من اهلها وذويها باحر التعازي. سائلين المولى ان يتغمد الفقيدة بواسع رحمته ويسكنها فسيح جناته ويلهمهم جميل الصبر وحسن العزاء

انا لله وانا اليه راجعون

نعي فاضل

القدس/ ينعى ال الصادق وانسباؤهم ال البرغوثي وال التميمي فقيدهم الغالي المرحوم

عبدالعزيز عبدالرحيم الصادق

الذي انتقل الى رحمته تعالى في عمان اثر مرض عضال لم يمهله طويلا. رحمه الله رحمة واسعة واسكنه فسيح جناته

انا لله وانا اليه راجعون

تقبل التعازي للرجال في بيت شقيقه محمد الصادق قرب منتزه البيرة. وللنساء في بيت شقيقته «ام نبيل» البرغوثي قرب المنطقة الصناعية. والتعازي لمدة ثلاثة ايام.

تعزية

غزة/ سعدي بشير عمرو وابناء المرحوم عبدالرحمن بشير عمرو يشاطرون ال الشريف الاحزان بوفاة فقيدهم المرحوم

• فايز عيسى محمد الشريف
«ابو عيسى»

ويتقدمون من والدته واخوانه الاستاذ راتب والدكتور وليد والدكتور محمود والدكتور احمد الشريف وال الشريف الكرام باحر التعازي. راجين من الله ان يتغمد الفقيد برحمته ويسكنه فسيح جناته ويلهمهم الصبر وحسن العزاء

انا لله وانا اليه راجعون

بسم الله الرحمن الرحيم

شكر على تعاز

محافظة الخليل/ ابناء الفقيد الدكتور احمد والدكتور فيصل والدكتور غازي والدكتور مصطفى والدكتور صلاح وابراهيم ومحمد واشقاء الفقيد محمد محمود وعلي محمود واولادهم الاطباء محمود وزياد وناصر وبلال ونضال ومعن ورائد وابناء شقيق الفقيد المرحوم عبدالرحمن محمود ومروان وغسان وعموم ال عمرو في الارض المحتلة والاقطار العربية والمهجر يتقدمون بوافر شكرهم وامتنانهم لجميع السادة الذين واسوهم وعزوهم بوفاة والدهم وعمهم وفقيدهم الوجيه الفاضل والتاجر المعروف المرحوم

الحاج
عبدالله محمود عمرو
«ابو احمد»

سواء كان ذلك بالاشتراك في تشييع الجثمان او الحضور الى بيت العزاء او النعي في الصحف وارسال برقيات وكتب التعازي واكاليل الزهور. راجين اعتبار هذه الكلمة بمثابة شكر خاص لكل فرد منهم. سائلين المولى عز وجل ان يحفظهم من كل سوء وان يتغمد الفقيد بواسع رحمته ويسكنه فسيح جناته.

انا لله وانا اليه راجعون

تعزية

دورا/ الخليل/ الدكتور كمال حجة واولاده ومحمد يوسف عمر واولاده ومحمود شاكر السويطي واولاده وابناء المرحوم عبدالرحمن بشير عمرو يشاطرون انسباءهم ال الشريف الكرام الاحزان بوفاة والدهم وفقيدهم المرحوم

فايز عيسى الشريف
«ابو عيسى»

ويتقدمون من انجال الفقيد واشقائه وعموم ال الشريف باحر التعازي واصدق مشاعر المواساة. سائلين الله عز وجل ان يتغمد الفقيد بواسع رحمته ويسكنه فسيح جناته ويلهم اله وذويه جميل الصبر وحسن العزاء

انا لله وانا اليه راجعون

فوكوفار ـ متطوع صربي يأخذ بعض الراحة بعد انتهاء معركة فوكوفار امس.
صورة من «رويتر» خاصة بـ «القدس».

القاء عبوة ناسفة في وسط نابلس زجاجات حارقة في جنين ومخيم العروب

● ذكر التلفزيون الاسرائيلي ان عبوة ناسفة القيت صباح امس باتجاه قوة تابعة للجيش الاسرائيلي بالقرب من مبنى بلدية نابلس وانفجرت العبوة والحقت اضرارا طفيفة بسيارة اسعاف كانت في مكان الحادث.

وقال التلفزيون ان قوات الجيش اغلقت المنطقة وشرعت باعمال التمشيط بحثا عن ملقي القنبلة وقامت باعتقال عدد من المواطنين واضاف انه تم فرض نظام حظر التجول على مدينة نابلس.

البقية ص١١ع٨

تهنئة

للاستاذ احمد بيوض التميمي وزملائه الكرام

الخليل/ بيت لحم/ اصحاب الشركة الوطنية للرخام الحاج حامد الحلايقة وشقيقه محمد واولادهما وعموم العاملين في الشركة يتقدمون باحر التهاني والتبريك الى الاستاذ احمد بيوض التميمي بمناسبة انتخابه رئيساً لرابطة الجامعيين والى زملائه الكرام بمناسبة انتخابهم اعضاء في المجلس. راجين للجميع التقدم والنجاح في خدمة الامة والوطن وازدهار مؤسسات الرابطة ومبروك.

تهنئة

للاستاذ احمد سعيد بيوض التميمي وزملائه الكرام

بني نعيم/ الخليل/ الحاج عمر راشد المناصرة وعائلة عيسى المناصرة وجميع شباب عائلة عيسى وشباب بني نعيم يتقدمون باحر التهاني واجمل التبريكات الى الاستاذ احمد سعيد بيوض التميمي بمناسبة انتخابه رئيساً لرابطة الجامعيين، كما يتقدمون باحر التهاني الى زملائه الكرام اعضاء المجلس الذين فازوا بعضوية المجلس. راجين لهم التوفيق والنجاح في خدمة بلدهم وازدهار مؤسسات الرابطة ومبروك.

اعلان

اعلن لاطلاع العموم انا عبدالسلام سلمان علي فنون من الخليل انه قد فقد مني خلال شهر تموز الماضي ١٩٩١ الوثائق والاوراق الرسمية التالية :ـ

١) دفاتر شيكات صادرة عن بنك ديسكونت فرع شرقي القدس.
٢) وثائق واوراق رسمية مختلفة تحمل اسمي.
٣) كواشين طابو وخرائط ومخططات مختلفة.
٤) يترتب على كل من بحوزته اية شيكات تخصني من تاريخ ١٩٩١/٥/١ وحتى الان مراجعتي شخصيا بخصوصها.

الخليل في ١٩٩١/١١/٢٢

التوقيع
عبدالسلام سلمان علي فنون

بسم الله الرحمن الرحيم
﴿ولا تأكلوا أموالكم بينكم بالباطل﴾
«صدق الله العظيم»

تحذير بعدم الشراء

الى أهالي النصيرات خاصة وقطاع غزة عامة

تأكيدا على ما ورد في اعلاناتنا السابقة حول التحذير بعدم الشراء من المدعو عبد الحرتاني لاي مساحة من أرض القسيمتين ٨ و٩ من القطعة ٢٣٣١ من اراضي النصيرات فاننا نؤكد على الحقائق التالية:

١ ـ ان الادعاء بأن زوجة موكلي قد باعت هو ادعاء باطل ينفيه العقد الموجود بحوزة المشتري عبد الحرتاني وكل توقيع لموكلتي على هذا العقد يعتبر مزورا ولا يمت الى الحقيقة بصلة.

٢) ان وكالة شقيق زوجة موكلي هي وكالة للادارة ولا تفوض الوكيل بالبيع.

٣) ليس صحيحا ما ورد في اعلان التوضيح بان موكلي قد بارك البيع وما ذلك الا مجرد افتراء.

٤) ان زوجة موكلي لم توقع على اي سند قسمة كما لم يكن لها ادنى علم باي مشروع قسمة.

٥) بمراجعة الشيخ/ عبد الكريم الكحلوت واطلاعه على اعلان التوضيح فقد انكر كونه قد اصدر حكما شرعيا في الخلاف بل انه اكد على اعتذاره عن الاستمرار في التحكيم بحكم انه اصبح مفاوضا للحلول الودية.

٦) لقد سبق الى المدعو/ عبد الحرتاني اكثر من بدوة بهدف الجلوس للحق الا انه ما زال يرفض دونما سبب او مبرر شرعي او قانوني.

٧) ان موكلي قد اودع القضية الاراضي رقم ٩١/١١٣ لدى المحكمة المركزية بغزة ضد عبد الكريم الحرتاني وكذلك الطلب رقم ٩١/٨٣ مركزية غزة حيث قررت المحكمة منع المدعو عبد الكريم الحرتاني من الاستمرار في اعمال التجريف او افرازها لمقاسم او اقامة اي ابنية او انشاءات او بيع اي جزء منها للغير وذلك لحين الفصل في موضوع النزاع.

٨) ان المساحة المملوكة لموكلي تفوق ما نشر في اعلان التوضيح طبقا لمستخرجات او قيد الطابو واحكام المحاكم المختصة.

على ضوء ذلك ونظرا لما تضمنه اعلان التوضيح من مغالطات واقعية وقانونية فان كل من يخالف التحذير بعدم الشراء يتحمل وحده مسؤولية ذلك. وكل من يرغب في الاطلاع على المستندات الثبوتية فعليه مراجعة المكتب.

والله من وراء القصد وهو يهدي السبيل

المحامي/ الوكيل عن خالد المغربي
ناظم محمد عويضة

ابو شريف يدعو لاستئناف العلاقات بين واشنطن ومنظمة التحرير

الرباط ـ ا.ف.ب ـ صرح بسام ابو شريف مستشار رئيس اللجنة التنفيذية لمنظمة التحرير الفلسطينية ياسر عرفات ان فلسطينيي الاراضي المحتلة سيذهبون الى واشنطن لاجراء الجولة الثانية من المحادثات الإسرائيلية العربية بنفس الذهنية التي ذهبوا بها الى مدريد.

وفي مقابلة اجرتها معه اذاعة «المتوسط» التي تبث برامجها باتجاه البلدان المغاربية من طنجة راى المسؤول الفلسطيني انه من المنطقي ان يعامل الاميركيون كل الاطراف بنفس الطريقة.

ووصف ابو شريف واشنطن بانها اختيار ممتاز كمكان للجولة الثانية واعرب عن امله في ان تتمتع كل الاطراف بنفس حقوق الدخول وحرية الحركة في الولايات المتحدة.

وردا على سؤال حول احتمال رفض الولايات المتحدة منح تاشيرات دخول للبعض قال ابو شريف انه ليس هناك اي سبب ليرفض الاميركيون منح تاشيرات

البقية ص١١ع٧

الشريف زيد:

السلام العادل لا يتحقق الا بالانسحاب الاسرائيلي الشامل

عمان ـ رويتر ـ قال الشريف زيد بن شاكر رئيس الوزراء الاردني ان الاردن سيسعى جاهدا لتنقية الاجواء العربية وتكثيف الاتصالات لاحياء مؤسسات العمل العربي المشترك.

واشار الشريف زيد الليلة قبل الماضية اثناء رئاسة اجتماع مجلس الوزراء الجديد الذي شكله يوم الخميس الماضي الى ان الدفاع عن الحق العربي سيبقى هدفا مركزيا وستقوم الحكومة الاردنية بكل جهد للسعي لاستعادة هذا الحق بما يرتضيه الشعب الفلسطيني.

واضاف قوله ان الاردن ومن هذا المنطلق سيتعامل مع طروحات السلام بكل جدية وثقة واخلاص ويتطلع اليها من منظور ترضى عنه الاجيال القادمة.

واشار الى ان الثوابت الاردنية والعربية ازاء القضية الفلسطينية واضحة ومحددة وقد اكدها كتاب التكليف الملكي فلا بد من العمل لتحقيق سلام عادل وشامل ولا يتم ذلك الا بالانسحاب الاسرائيلي من كافة الاراضي العربية المحتلة وفي طليعتها القدس وكذلك تمكين الشعب الفلسطيني من ممارسة حقه في تقرير مصيره على ترابه الوطني.

تهنئة للصديق الاستاذ

احمد سعيد بيوض التميمي وزملائه الكرام

الخليل/ بكل فخر واعتزاز يتقدم الحاج هارون كامل ابو خلف واخوانه وال ابو خلف باحر التهاني والتبريك الى الصديق الاستاذ احمد سعيد بيوض التميمي بمناسبة انتخابه رئيساً لرابطة الجامعيين والى زملائه الذين فازوا بانتخاب مجلس الرابطة، راجين لهم التوفيق لخدمة هذه المؤسسة الرائدة وازدهار مؤسساتها والله الموفق.

تهنئة

للاستاذ احمد سعيد بيوض التميمي وزملائه الكرام

الدكتور نبيل الجعبري رئيس مجلس امناء جامعة الخليل واعضاء المجلس ورئيس الجامعة وعمداء كلياتها وجميع العاملين فيها يتقدمون باحر التهاني القلبية مقرونة باصدق مشاعر الاخوية للاستاذ احمد بيوض التميمي بمناسبة انتخابه رئيسا لرابطة الجامعيين ولزملائه الكرام الذين فازوا بثقة الجامعيين في محافظة الخليل.

راجين من الله العلي القدير ان يوفق المجلس المنتخب رئيساً واعضاء لخدمة الوطن والمواطنين وللاسهام في العمل على تحقيق الغايات النبيلة والاهداف السامية التي يصبو الى تحقيقها الشعب الفلسطيني.

بشرى سارة الى المزارعين الكرام
تعلن ....
شركة فارس للمعدات الصناعية والزراعية ـ غزة
عن وصول شحنة طرمبات رش ماركة (AR)
للمواد الكيماوية والمبيدات
بارخص الاسعار وأجود الاصناف
العنوان :
غزة/ شارع الوحدة/ بجانب موقف جباليا ـ ☎ ٨٦٢٤٩٣ـ٠٥١

بسم الله الرحمن الرحيم

اعلان توضيح

الى أهالي النصيرات خاصة وقطاع غزة عامة

ردا على الاعلان والتحذير المنشور في جريدة «القدس» بتاريخ ١٩٩١/١١/١٧ من قبل المدعو خالد موسى المغربي بوكالته عن زوجته وبخصوص ارض القسيمتين ٨ و٩ من القطعة ٢٣٣١ من اراضي النصيرات بغزة فاننا نوضح للعموم الامور التالية:

١ ـ ان زوجة خالد المغربي باعتبارها من ورثة المرحوم خليل المغربي قد باعت حصتها الارثية والتي تبلغ مساحتها ١٢٠٠ متر مربع اي دونم ومائتي متر بواسطة شقيقها ووكيلها محمود خليل المغربي مع باقي الورثة الى المشتري الحاج عبد الحرتاني.

٢ ـ ان خالد المغربي المذكور وبصفته وكيلا عن زوجته قد بارك البيع في مجلس العقد.

٣ ـ ان ورثة المرحوم خليل المغربي سبق وان اجروا قسمة رضائية مع باقي المالكين في القسيمتين المذكورتين وتخصصوا بمقسم مستقل بموجب سند قسمة رضائي وبالتالي فان حصصهم لم تكن مشاعية في كل الارض كما يزعم خالد المغربي ذلك، وقد باع كل الورثة حصصهم كما باع اعمامهم ايضا وان مقولة خالد بأن زوجته ترغب في تملك كل الارض لا تستند الى حقيقة او دافع او قانون.

٤ ـ لقد لجأ خالد المذكور والمشتري الى التحكيم عند فضيلة الشيخ عبد الكريم الكحلوت فكانت النتيجة عكس ما كان يشتهي خالد.

٥ ـ ان الارض قد تسلمها المشتري من تاريخ البيع وقد مهدت وقسمت الى مقاسم معدة للبناء وبيع بعضها والبعض الاخر معروض للبيع وليس لخالد المذكور او لزوجته اي علاقة بالارض بعد البيع من الناحية الواقعية والقانونية وان ادعاءه لا يمت الى حقيقة الامر بأي صلة.

لذلك نعلن للعموم بأن خالد المغربي بصفته المذكورة لا علاقة له بالارض كما انه ليس له اي حقوق عليها من اي نوع، وان مقصده المصلحة الشخصية ليس الا وهذا بيان منا بذلك.

وقد أعذر من أنذر

المشتري
الحاج عبد الحرتاني

عن ال المغربي
البائعين خميس محمد المغربي

مد التاريخ يقف الى جوار الديمقراطية

مثقفون عرب يأملون بتحسن حقوق الانسان في التسعينات

القاهرة - رويتر - قال رئيس مؤتمر عن حقوق الانسان العربي امس ان اتجاه العالم نحو الديمقراطية قد يؤدي الى تحسن اوضاع حقوق الانسان في العالم العربي رغم القوة الواضحة للحكومات الاستبدادية.

وقال سعيد الزيداني استاذ العلوم الاجتماعية بجامعة بيرزيت في الضفة الغربية انه ليس متشائما وان النماذج القائمة في اوروبا الشرقية والاتحاد السوفياتي تظهر ان الحكومات الاستبدادية غير قادرة على التعامل مع مشاكل العصر.

وقال الزيداني في ندوة حضرها حوالي ٣٠ استاذا جامعيا وداعية لحقوق الانسان من عشر دول عربية ان انتهاكات حقوق الانسان الواسعة النطاق هي نفسها علامة على مرض في النظام وضعف في الوضع القائم.

ورغم ان الحاضرين كانوا يرون ان مد التاريخ يقف الى جوارهم فانهم لا يرون علامات مادية تذكر على ان حقوق الانسان ستتحسن قريبا او بسرعة.

وتظهر تقارير المنظمات الدولية لحقوق الانسان ان السجناء السياسيين والاعتقال التعسفي والتعذيب والاعدام كل ذلك لا يزال امرا شائعا في المنطقة.

وقالت مورخة الغباشي، وهي محاضرة جامعية من الامارات العربية المتحدة، ان بعض المناطق في مجتمعاتنا لم تسمع حتى عن حقوق الانسان بعد.

وشكا دعاة لحقوق الانسان من ان كثيرا من الحكومات العربية تمنح حقوق الانسان بطريقة انتقائية فتسمح للمثقفين بتبادل الاحاديث، ولكنها تحظر اي منظمة ذات فعالية يمكنها ان تهدد بطريقة سلمية قبضتهم على السلطة.

وقال احمد عثماني، وهو تونسي يعيش في باريس، انه من الصعب الخروج الى الشارع ورفع مستوى الادارك بين الناس، فالحرية لا تزال ميّزة مقصورة على الطبقة المثقفة.

ولكن فؤاد زكريا استاذ الفلسفة المصري بجامعة الكويت، قال ان المسؤولية عن انتهاكات حقوق الانسان لا تُلقى على الحكومات والسلطة فحسب.

واضاف، ان المواطن العربي العادي ليس لديه فكرة عن حقوقه او حقوق الاخرين، مما يجعل من السهل جدا انتهاكها بصورة منظمة.

وقال زكريا، انه اذا رفع شخص ما صوت تلفزيونه الى درجة تجعل الحي كله يسمعه، فان احدا لن يذهب اليه ليقول له «انك تنتهك حقوقي».

وقال زكريا، انه يجب السماح للجماعات الاصولية الاسلامية بالعمل بحرية مثل باقي الجماعات.

واضاف ان الديمقراطية سمحت لهذه الجماعات فقط بالظهور الى السطح، ولكنها تزدهر عندما تكون الديمقراطية غير كافية.

وقال سليم نصر وهو اكاديمي لبناني انه يجب اعطاء اولوية للصراعات بين الاقليات العرقية والدينية التي تسببت في مصرع اكثر من مليون شخص خلال الاعوام الثلاثين الماضية.

وفد من منظمة التحرير يبدأ زيارة لدمشق

دمشق - ا.ف.ب. - وصل وفد من منظمة التحرير الفلسطينية مساء امس الى دمشق حيث استقبله وزير الخارجية السوري فاروق الشرع.

وفي اتصال هاتفي مع وكالة «فرانس برس» اعلن ياسر عمرو عضو المكتب التنفيذي في منظمة التحرير الفلسطينية ان لقاءه مع الشرع سيتناول «الوضع الراهن والمفاوضات الثنائية والموقف الواجب اتخاذه من المفاوضات المتعددة الاطراف».

واوضح عمرو «اني جئت الى دمشق بعد اتصال هاتفي هذا الصباح مع ياسر عرفات لتنسيق المواقف قبل المفاوضات واثناءها».

وكان رئيس الوفد الفلسطيني الى مؤتمر السلام حيدر عبد الشافي قد صرح امس لوكالة «فرانس برس» في عمان ان الفلسطينيين قبلوا الدعوة الاميركية الى المفاوضات الثنائية في الرابع من كانون الاول المقبل في واشنطن.

اما سوريا فلم تعط حتى مساء امس موافقتها على اختيار واشنطن.

الى ذلك تلقى الرئيس السوري حافظ الاسد امس رسالة تهنئة من عرفات في مناسبة الذكرى الحادثة والعشرين لتسلمه مقاليد الحكم حسبما اعلن مصدر سوري رسمي.

وفي رسالته اكد عرفات على اهمية التعاون والتنسيق بين الدول العربية.

وقد تصالحت سوريا ومنظمة التحرير الفلسطينية الشهر الماضي بعد قطيعة استمرت اكثر من ثماني سنوات.

غور يطالب بيريس باخلاء مكانه لرابين

● ذكرت صحيفة «عل همشمار»، ان عضو الكنيست موطي غور صرح خلال مقابلة اجرتها معه اذاعة الجيش، بان حزب العمل برئاسة بيريس لا يستطيع اعادتنا الى السلطة، لذا عليه التنحي وتمكين شخص اخر من قيادة الحزب نحو النصر، وبوسع رابين تحقيق هذا الامر بافضل ما يكون.

وفي معرض رده على سؤال قال بانه لا يعتزم ترشيح نفسه للتنافس على قائمة العمل لرئاسة الحكومة، الا انه لم يستبعد امكانية كهذه في المستقبل.

واشار الى ان الانتخابات القادمة ستتركز بشكل اساسي حول المسيرة السلمية.

(١٩٠) الف عاطل عن العمل في اسرائيل

● ذكر التلفزيون الاسرائيلي ان عدد العاطلين عن العمل في اسرائيل وصل الى مائة وتسعين الف شخص.

ونقل التلفزيون عن تقرير لمدير مصلحة التشغيل في اسرائيل ان هذا العدد يشكل نسبة ١١٪ بطالة وهي اعلى نسبة للبطالة في اسرائيل حتى الان.

آرنس التقى زعماء المستوطنات في الأراضي المحتلة

● اجتمع وزير الدفاع الاسرائيلي موشيه ارنس في مكتبه في القدس مساء امس مع رؤساء المستوطنات الاسرائيلية في الضفة الغربية وقطاع غزة، وتناول البحث في الاجتماع قضايا الانتفاضة، وعملية البناء والامن الداخلي، حيث اعرب زعماء المستوطنات في الاراضي المحتلة عن خشيتهم من تنفيذ خطة الحكم الذاتي في الاراضي المحتلة.

وقال آرنس، انه كان قد صوّت في حينه ضد خطة الحكم الذاتي، ولكنه ملزم بها حاليا باعتباره عضوا في مجلس الوزراء.

القائد العسكري لمنطقة الضفة يؤكد عدم اعادة فتح محطة الباصات المركزية في الخليل

● ذكر راديو اسرائيل ان القائد العسكري لمنطقة الضفة الغربية العميد يعقوب اور، اكد انه لا يمكن اعادة افتتاح محطة الباصات المركزية في مدينة الخليل التي كانت قد اغلقت قبل حوالي عشر سنوات بعد اغتيال طالب المعهد الديني اليهودي اهرون غروس.

وقال العميد دور ان محطة الباصات كانت مركزاً للنشاطات المعادية وان اعادة افتتاحها ستؤدي حتما الى زيادة النشاطات واعمال العنف في وسط مدينة الخليل.

واضاف، ان إدخال قوات عسكرية الى المكان ادى الى تقليص اعمال العنف مؤكدا ان بقاء الوجود العسكري في المحطة اصبح ضروريا الآن اكثر من ذي قبل بسبب احداث الانتفاضة.

وجاءت اقوال العميد ادر هذه في سياق رد قدمه الى المحكمة العليا على التماس كانت شركة باصات الخليل الوطنية قد قدمته قبل ٨ سنوات الى المحكمة.

وتجدر الاشارة الى انه توجد في المحطة المركزية في الخليل بالاضافة الى قوات الامن الاسرائيلية عدة منازل متنقلة يسكنها طلاب معاهد دينية يهودية.

مداهمة ضريبية لمطعم في القدس

القدس - قامت سلطات الضريبة في القدس بمداهمة مطعم الاميركيين في شارع صلاح الدين، وطالبوا صاحب المطعم بمبلغ ١٢ الف شيكل لفك حجز على المطعم، ومنحوه مهلة خمسة ايام.

وبعد انتهاء المدة قاموا امس بمداهمة المطعم مرة اخرى، وصادروا بعض محتوياته.

اسحق شامير رئيس وزراء اسرائيل اثناء المؤتمر الصحفي الذي عقده في مطار بن غوريون لدى عودته من الولايات المتحدة امس.

صورة من «رويتر» خاصة بـ «القدس».

شامير:

■ اسرائيل لن توافق على اعادة «اراض مقابل السلام»
■ الدعوة لاستئناف المحادثات في واشنطن خطوة غير ملائمة
■ محادثات السلام ليست على وشك الانهيار
■ «سنواصل البناء الاستيطاني لان المناطق ملكنا»

تل ابيب - اعلن رئيس الوزراء الاسرائيلي اسحق شامير مساء امس في تل ابيب انه طلب من الرئيس الاميركي جورج بوش اعادة النظر في اختيار واشنطن كمكان لاجراء المفاوضات الثنائية العربية الاسرائيلية في الرابع من كانون الاول المقبل.

ففي مؤتمر صحافي عقده في مطار بن غوريون لدى وصوله من الولايات المتحدة حيث قام بزيارة استغرقت عشرة ايام قال شامير «لقد طلبت من الادارة الاميركية ومن الرئيس جورج بوش اعادة النظر في اختيار واشنطن كمكان للمفاوضات الثنائية التي ستجريها اسرائيل مع جيرانها العرب». واضاف انه اقترح عدة اماكن كبدائل عن واشنطن.

وقال شامير ان الولايات المتحدة تعهدت بان تقوم بدور «الوسيط النزيه»، واعتبر الدعوة التي وجهتها الولايات المتحدة لاستئناف المحادثات الثنائية في واشنطن في الرابع من الشهر القادم على انها «خطوة من جانب واحد ولم تكن ملائمة».

واتهم شامير الجانب العربي بانه «يحاول الاستعانة بالادارة الاميركية لاملاء مواقف لا يمكن لاسرائيل قبولها».

واعتبر شامير ان «الخلاف حول مكان استئناف المحادثات لن يعرقل المساعي السلمية» وان «واشنطن تحاول جسر الخلافات بين اسرائيل والعرب».

ونفى شامير وجود ازمة ثقة بين اسرائيل والولايات المتحدة، وقال ان هناك بعض المواقف يتم الاختلاف حولها، واضاف ان «اسرائيل تبدي سخطها احيانا عندما يبدو ان الموقف الاميركي يميل لصالح العرب».

وكان شامير قد صرح قبيل مغادرته الولايات المتحدة في طريقه الى اسرائيل ان «من حق اسرائيل مواصلة البناء الاستيطاني في كل مكان لانها تعتبر المناطق - المحتلة - ملكا لها» على حد قوله.

وقال شامير في مقابلة تلفزيونية سجلت في ساعة متاخرة امس الاول قبل عودته الى اسرائيل واذيعت امس ان محادثات السلام في الشرق الاوسط ليست على وشك الانهيار باي حال.

واضاف قوله في المقابلة مع شبكة «سي.بي.اس.» التلفزيونية «نحن حريصون على هذه العملية. ونحن نريد الاستمرار فيها».

غير ان شامير رفض التعليق على ما اذا كانت اسرائيل ستقبل الدعوة الاميركية لعقد الجولة القادمة من محادثات السلام في واشنطن.

وقال ان اسرائيل تواجه مصاعب فيما يتعلق باختيار واشنطن كمكان للمحادثات بسبب بعد المسافة. وقال انه سيتشاور مع حكومته في اسرائيل قبل ان يعلن قرارا.

وكانت وزارة الخارجية الاميركية قد ارسلت يوم الجمعة دعوات الى اسرائيل وسوريا ولبنان والوفد الاردني الفلسطيني المشترك لحضور المحادثات في واشنطن في الرابع من كانون الاول وطلبت ردودا في موعد اقصاه اليوم الاثنين.

وكان شامير قد قال لاكثر من ١,٠٠٠ من المؤيدين اليهود في كلمة القاها الليلة قبل الماضية في معبد في مانهاتن «لا يمكن ان يوافق على تقسيم دولة اسرائيل مرة اخرى». وان اسرائيل لن توافق ابدا على التخلي عن الارض مقابل السلام.

واضاف قوله «ببساطة ليست هناك مساحة لدولتين في مثل هذه المنطقة الصغيرة. وسيكون ذلك مجالا لاحتكاك وصراع مستمرين نبذل قصارى جهدنا لانهائهما».

وقال «نعم ... من الناحية الامنية هناك فارق كبير بين ان يكون عرض بلادنا ١٥كم في بعض الاجزاء وان يكون عرضها ٧٠كم».

واشار في المقابلة التلفزيونية التي اذيعت امس الى الاراضي المحتلة على انها «ارض تخصنا» وقال انه يشعر ان اليهود في الولايات المتحدة يؤيدونه.

وكان استطلاع لآراء الزعماء اليهود الاميركيين قد اظهر ان اغلبية منهم تعارض موقف شامير المتشدد غير انه قال انه استقبل بحماس في الولايات المتحدة ويشعر انه يحظى بمساندة «الطائفة اليهودية في اميركا» لوجهات نظره.

وكان شامير قد قال للصحفيين يوم الجمعة بعد اجتماعه بالرئيس الاميركي جورج بوش ان المستوطنات الاسرائيلية في مرتفعات الجولان والضفة الغربية وقطاع غزة مشكلة مفهومة بالنسبة للعرب. وقال انه مستعد لمناقشة هذه المشكلة في المفاوضات.

الا انه عاد امس الاول الى موقف اسرائيل المتشدد تجاه المستوطنات.

وفي كلمته اكد شامير التزام اسرائيل باستيعاب اكثر من ٤٠٠ر٠٠٠ مهاجر يهودي.

وقال ذلك هو سبب وجودنا. وذاك هو سبب اقامة الدولة اليهودية توفير موطن للشعب اليهودي وتوفير ملاذ للفارين من الخطر.

وقال شامير انه لا يزال يأمل ان يوافق الكونغرس الاميركي والرئيس بوش على طلب اسرائيل الحصول على ضمانات قروض اميركية قدرها عشرة مليارات دولار للمساعدة في توطين اليهود السوفيات.

وكان بوش قد اثار غضب اسرائيل وكثير من مؤيديها الاميركيين في ايلول الماضي عندما طلب تأجيل مناقشة الطلب الاسرائيلي في الكونغرس لمدة ١٢٠ يوما.

وقال شامير هناك شيء وحيد مؤكد هو اننا لن نطلب من يهودي واحد في الاتحاد السوفياتي او اثيوبيا او اي مكان اخر الانتظار ١٢٠ يوما او ٩٠ يوما او ٢٠٠ يوم الى ان يتم ترتيب مثل هذه الامور الاجرائية.

اصابة ملثم في خانيونس

● ذكر راديو اسرائيل ان ملثما قد اصيب مساء أمس برصاص حرس الحدود الاسرائيلي في خانيونس، واضاف الراديو ان الملثم قد اعتقل بعد اصابته كما اعتقل معه ثلاثة من رفاقه.

وقال الراديو ان دورية من حرس الحدود طلبت من ملثمين التوقف وان احدهم حاول الهرب فاطلقت عليه النار.

قداس احتفالي في كنيسة القديسة كاترينا الراعوية

بيت لحم - لمراسل «القدس» الخاص - تراس سيادة حارس الاراضي المقدسة قدس الاب كارلو تشيكتلي ولفيف من الكهنة القداس الاحتفالي الذي اقيم صباح امس في كنيسة القديسة كاترينا الراعوية بمناسبة عيد يسوع الملك شفيع الكنيسة وشفيع مؤسسة العمل الكاثوليكي في بيت لحم.

وحضر القداس رئيس بلدية بيت لحم الياس فريج ورؤساء الطوائف والمؤسسات والهيئات الدينية والخيرية وابناء الطائفة.

وبعد القداس توجه الحضور الى قاعة الخورانية حيث القى انطون حزبون كلمة نيابة عن مؤسسة العمل الكاثوليكي بالمناسبة ثم قدم الحضور التهاني الى سيادته والى كاهن الرعية.

رفع أسعار جميع خدمات البريد في اسرائيل

● ترفع اعتبارا من اليوم اسعار جميع خدمات البريد في البلاد بنسبة ٨٪.

وسيبلغ سعر رسالة عادية داخل البلاد ٧٥ اغورة وسيرفع سعر الرسالة الى الولايات المتحدة الى «١ر٤٠» شيكل واربعين اغورة.

اما سعر ارسال رزمة داخل البلاد فسيرفع الى ستة شواكل.

مطلوب
مساعد صيدلي
تعلن ..
صيدلية الرام
عن حاجتها الى مساعد صيدلي لديه خبرة في هذا المجال.
المراجعة مع:
صيدلية الرام
☎ ٩٥٩٨٨٢

المؤسسة الدولية للدراسات والخدمات الجامعية
للدراسة في:
جمهورية مصر العربية
تمريض - اتصالات لاسلكية - للهندسة
قبول + عدم ممانعة + فيزا دراسية
للاتصال:
رام الله: ٠٢-٩٥٦٢١٢/٣
الخليل: ٠٢-٩٦٢٤٥٨
جنين: ٠٦-٥٠٢٢٥٢
غزة: ٠٥١-٨٦٩٦٦٠

بسم الله الرحمن الرحيم
جامعة القدس
كلية الدعوة واصول الدين
قبول طلبات الالتحاق

تعلن ادارة كلية الدعوة واصول الدين عن قبول طلبات الالتحاق للفصل الثاني من العام الجامعي ١٩٩١م/١٩٩٢م ابتداء من يوم السبت ٣٠/١١/١٩٩١م وحتى مساء يوم الاربعاء ٤/١٢/١٩٩١م في مقر الكلية ببيت حنينا وفق الشروط التالية:

١) الحصول على معدل لا يقل عن ٦٥٪ في امتحان شهادة الدراسة الثانوية العامة بفروعها:
ادبي، علمي، ادبي + شرعي.
٢) ان لا يكون قد مر على شهادة الثانوية العامة اكثر من اربع سنوات.

ويرفق مع الطلب:
- صورة مصدقة عن كشف العلامات بالاضافة الى شهادات الصفوف الاول والثاني والثالث الثانوي.
- صورة شخصية ٤×٦
- رسم الطلب خمسة دنانير.

الادارة

هام جداً ... الى اهالي القدس والضفة الغربية
بشرى سارة تزفها اليكم
الكلية القطرية للتأهيل المهني - سخنين
تعلن عن افتتاح فرع جديد في القدس
لتعليم دورات مهنية باللغة العربية لفتح كراجات مرخصة
● ميكانيكا وكهرباء سيارات - درجة «٣» معترف بها.
● تجليس ودهان، بناشر واكزوزستات.
● عيار ستيرنج، غسيل وتشحيم
● فاحصي سيارات مؤهلين □ مخمني سيارات.
للحصول على المعلومات راجعوا
مكتب الامل للتأمين
باب العامود - مقابل مدرسة شميدت - هاتف ٢٨٥٧٩١

جديد ... جديد ...
النسر الذهبي للتلميع
جلي وتلميع بلاط المنازل والمؤسسات
الرخام والشايش
تنظيف الموكيت، السجاد، بواسطة شفاطات ماء ساخن وبارد
مواد التلميع «كريستال اصلي»
ثلاثة انواع بالوان ابيض، احمر، اخضر
تصميم وتركيب ديكورات واعمال الدهان
خبرة طويلة، عمل مضمون ومكفول، اسعار معقولة
المراجعة والاستفسار:
السيلة الحارثية / جنين ☎ ٠٦-٥٠٣٠٨٦

اعلان
اجتماع الهيئة التأسيسية
مؤسسة الميزان للاستثمار والتطوير - الخليل
« ميزانكو »

تعلن هيئة المبادرين ان اجتماع الهيئة العامة التأسيسية للشركة سوف يعقد الساعة الثالثة والنصف من بعد ظهر يوم الجمعة الموافق ٢٩/١١/١٩٩١ وذلك في مقر الغرفة التجارية من أجل النظر في المواضيع المحددة حسب النظام الداخلي الموزع على المدعوين للتأسيس، فعلى السادة الموجه لهم دعوات التأسيس والراغبين في المساهمة كمؤسسين حضور الاجتماع المذكور اعلاه.

ملاحظة: في حال اكتمال النصاب القانوني بحضور ١٥ شخصاً او ٤٠٪ من اسهم الشركة سوف يتم انتخاب مجلس الادارة حسب الاصول.

هيئة المبادرين

بسم الله الرحمن الرحيم
الى أهالي طولكرم والقضاء والمثلث
الدكتور
سمير منصور خليل
اخصائي وجراح الامراض النسائية والولادة والعقم
دكتوراه التوليد والجراحة النسائية والعقم
القاهرة - وارسو
يعلن عن
افتتاح عيادته الكائنة في طولكرم
عمارة الصيداوي مقابل المسجد الجديد الطابق الاول شقة رقم ٣

نقابة الصيادلة
فرع الضفة الغربية
الفحص الاجمالي الشامل

سيعقد الفحص الاجمالي الشامل للصيادلة حديثي التخرج في تمام الساعة التاسعة من صباح يوم الاربعاء الموافق ٢٧/١١/١٩٩١ في قاعة مجمع النقابات المهنية في بيت حنينا.

فعلى المعنيين بالتقدم لهذا الفحص ان يستكملوا تجهيز شهاداتهم الثبوتية ومستلزماتهم الضرورية التي تؤهلهم للتقدم لهذا الفحص حسب نصوص القانون، وان يتواجدوا في مكتب النقابة في الموعد والتاريخ المحددين أعلاه، علما بأن الشهادات والمستلزمات المطلوبة هي:

١ - شهادة بكالوريوس الصيدلة من جامعة معترف بها ومصدقة من وزارة التعليم العالي وصورة عنها.
٢ - شهادة الدراسة الثانوية العامة مصدقة وصورة عنها.
٣ - شهادة تمرين في مؤسسة صيدلانية مرخصة بمقدار (١٤٤٠) ساعة وصورة عنها.
٤ - ثلاث صور شخصية مقاس ٤ × ٦
٥ - صور صفحات جواز السفر من ٢ - ٩
٦ - رسوم الفحص ومقدارها خمسون دينارا.

ملحوظة: لمزيد من التفاصيل او الايضاح يرجى الاتصال مع مدير مكتب النقابة على هاتف رقم ٨٥٧٢٢٢.

الصيدلي نبيل عديلي
نقيب الصيادلة في الضفة الغربية

بسم الله الرحمن الرحيم
جمعية المقاصد الخيرية الاسلامية/القدس
اعلان مناقصة

تعلن جمعية المقاصد الخيرية الاسلامية بالقدس عن طرح عطاء اعمال البلاط الارضي والصيني والكرميكا وكسوة الادراج (اعمال مصانعة فقط) للطابقين الارضي والاول في مشروع العيادة الخارجية الجديد في المستشفى، على الراغبين في المشاركة الحصول على المواصفات وشروط العطاء من قسم الهندسة في المستشفى مقابل مبلغ وقدره (٥٠) خمسون شاقلا غير مستردة.

آخر موعد لتقديم العطاءات الساعة الثانية عشرة ظهر يوم السبت الموافق ٧/١٢/١٩٩١، لدى مكتب الجمعية الواقع فوق الغرفة التجارية بالقدس - شارع نور الدين رقم (١٦) - القدس.

علما بأن الجمعية غير مقيدة بقبول أقل الاسعار دون بيان الاسباب.

ادارة الجمعية

شركة كهرباء محافظة القدس المساهمة المحدودة
اعلان

ستقوم الشركة باجراء حفريات لمد كوابل كهرباء ارضية ضغط عالي وتركيب محول لتقوية التيار الكهربائي في منطقة الثوري شارع عائلة ابو دياب (شارع همفكيد) خلال هذا الاسبوع.

تاسف الشركة لاي ازعاج قد يتسبب للمشتركين الكرام في هذه المنطقة من جراء الحفريات.

الادارة

حاليا في الاسواق .. حاليا في الاسواق ..
ماجيك للتوزيع
رام الله - تلفون ٩٥٦٢٨٥

١) مهرجان القاهرة السينمائي لعام ٩١

COLLEGE KICKBOXERS
٢) مدرسة الملاكمة مترجم

٣) النتجا الهندية مترجم للعربية

ماجيك: الرائدة دائما بكل جديد وصاحبة العلامة السحرية.
ماجيك: وكلاء اكبر شركات انتاج في العالم.
ماجيك: الشريط الاصلي للافلام الاصلية.
ماجيك: تحذر جميع زبائنها واصحاب المحلات من بعض الموزعين الذين يزورون كاسيت **ماجيك**

احذروا التزوير والتقليد حفاظاً على اجهزتكم
ترقبوا مفاجآت اسبوعياً
مع تحيات ... ماجيك

استمرار الاضراب المفتوح للعاملين في صحيفة «الفجر»

القدس - استمر الاضراب المفتوح للعاملين في صحيفة «الفجر» بقسميها الانجليزي والعربي امس لليوم الثاني على التوالي وذلك نظرا لرفض ادارة الصحيفة التوقيع على الاتفاق المبدئي الذي تم التوصل اليه امس الاول بين لجنة العاملين ورابطة الصحفيين العاملين.

وقال بيان اصدرته امس لجنة العاملين ان الامور «وصلت مع الناشر الى طريق مسدود، اذ رفض كل الحلول التي طرحتها لجنة العاملين ورابطة الصحفيين والخيرين من ابناء شعبنا والتي وافقت عليها اللجنة».

فصل مدير مدرسة الرافدين الثانوية في القطاع

غزة - لمراسل «القدس» الخاص - ابلغت السلطات الاسرائيلية مدير مدرسة الرافدين الثانوية بدر اسماعيل ياسين من حي الشيخ رضوان بقرار فصله من سلك التعليم بسبب اعتقاله اداريا لمدة ستة اشهر.

ويذكر انه يعمل في سلك التدريس منذ ٣٣ عاما.

وفد من محامي «الحرية» زار سجن الرملة

بيت لحم - لمراسل «القدس» الخاص - قام وفد من محامي المركز الفلسطيني لحقوق الانسان «الحرية» بزيارة لسجن الرملة التقوا خلالها مع عدد من المعتقلين كما زاروا عددا اخر من المعتقلين في مستشفى سجن الرملة.

وتاتي هذه الزيارة في نطاق الزيارات الدورية التي يقوم بها المحامون من المركز الفلسطيني للمعتقلات.

مداهمة ضريبية لتاجر في القدس

القدس - داهم رجال الضريبة محل الحاج مصطفى ابو زهرة في حي المصرارة وصادروا كمية من البضاعة ومبلغاً من المال كان موجودا في المحل.

الغرفة التجارية في القدس تحتج على المداهمات الضريبية للمحلات التجارية

القدس - بعثت الغرفة التجارية بمذكرة الى دوائر ضريبة الدخل والضريبة المضافة ومدير مؤسسة التامين الوطني في شرقي القدس، تحتج فيها على المداهمات الضريبية للمحلات التجارية التي يقوم بها موظفون من هذه الدوائر بصحبة رجال الشرطة.

وجاء في المذكرة ان عددا غير قليل من التجار شكوا من ان موظفي الضريبة يصحبهم رجال الشرطة يقومون منذ اسبوع بمداهمات للمحلات التجارية في شوارع المصرارة وصلاح الدين وغيرها من الشوارع وفي البلدة القديمة.

وطالبت المذكرة باصدار التعليمات الى المسؤولين بالتوقف عن هذه الممارسات الشديدة.

احكام بالسجن وافراجات

■ حكمت المحكمة المركزية في القدس على رياض عزمي نمر من سكان البلدة القديمة في القدس بالسجن الفعلي لمدة خمسة عشر شهرا ومثلها مع وقف التنفيذ بتهم امنية.

كما حكمت نفس المحكمة على علي سامي الاسمر من العيزرية بالسجن الفعلي لمدة ١٢ شهرا ومثلها مع وقف التنفيذ بتهم امنية.

وحكمت المحكمة العسكرية في نابلس على عمار مصطفى عبد كلاب من نابلس بالسجن الفعلي لمدة اربعين شهرا وخمس سنوات مع وقف التنفيذ.

كما حكمت المحكمة العسكرية في جنين على احمد عبدالقادر سباعنة من قباطية قضاء جنين بالسجن الفعلي لمدة ثلاث سنوات وخمس سنوات مع وقف التنفيذ.

من ناحية اخرى، افرجت السلطات الاسرائيلية عن كل من اكرم ابراهيم زايد من مخيم قلنديا بعد انتهاء محكوميته البالغة سنتين في معتقل النقب.

واديب حالوب وعصام سلامة الصافي من سكان طولكرم بعد اعتقال دام سنة.

اتجاه لمنح درجة الماجستير في الهندسة المدنية بجامعة النجاح

غزة - لمراسل «القدس» الخاص - علم من مصادر في جامعة النجاح الوطنية ان النية تتجه الى تطوير كلية الهندسة من خلال منح درجة الماجستير في الهندسة المدنية وان هناك خطة وضعت امام مجلسي العمداء والامناء لاقرارها وذلك تلبية للاحتياجات المتزايدة لهذا التخصص.

وفي حالة اقرار هذا المشروع فمن المقرر ان يبدأ قبول الطلبة لدرجة الماجستير مع بداية الفصل الدراسي القادم.

راموت يبحث مع وجهاء القطاع أموراً حيوية ومشاريع استثمارية

غزة - لمراسل «القدس» الخاص - اجتمع امس رئيس الادارة المدنية في القطاع اريبه راموت شيفمان مع عدد من وجهاء مدينة غزة حيث اخبرهم ان الادارة المدنية قررت تشكيل لجنة للبت في مواضيع مشاريع استثمارية للقاطنين في الخارج من ابناء القطاع وكذلك اقامة مناطق صناعية ومشروع الاصلاح الضريبي وعملية اسكان اللاجئين وخدمات المياه والهاتف والزراعة والصحة والتعليم.

وطالب الوجهاء بالغاء الضريبة وزيادة منح جمع شمل العائلات والافراج عن المعتقلين وازالة الحواجز الاسمنتية.

وتجدر الاشارة الى ان رئيس الادارة المدنية سينهي خدماته في القطاع في التاسع والعشرين من الشهر الجاري.

اقنعة غاز جديدة توزيعها العام المقبل على المهاجرين باسرائيل

● ذكرت صحيفة «هارتس»، استنادا الى مصادر أمنية، بان الجيش الاسرائيلي سيقوم خلال العام القادم بتوزيع اقنعة واقية للغاز من نوع جديد على المهاجرين الجدد، واستبدال تلك التي نفذت فترة صلاحها.

واشارت الصحيفة الى ان هذه الاقنعة من انتاج اكاديمية بتسليئيل، وهي مطورة بعضها يحمل اسم «معربون»، والبعض الاخر «المون»، وستوزع الاخيرة على الجنود.

برنامج زيارات المحامين لمعتقل «انصار - ٣»

غزة - لمراسل «القدس» الخاص - جاءنا من نقابة المحامين في القطاع ان زيارات المحامين لموكليهم في معتقل «انصار - ٣» على النحو التالي:

■ الاربعاء ١١/٢٧ ■

المحامون: محمود ابو حصيرة، هندي العمور، ماهر احمد، صباح العلمي، هشام الكرزون، بشير حسونة، محمود احمد، ايهاب العصار، فضل القطاطي، زهير دميضة، سامي مقداد، جمال حسنين، يحيى العرمي، جمال علي، محمود ابو حجير، عاطف عبدالنبي، مهيب حمودة، حسن شبير، خميس البديري وعز شاهين.

■ الخميس ١١/٢٨ ■

المحامون: عادل ابو جهل، باسل الجعفراوي، جمال الخيري، نافذ البسوس، ايمن البشناق، اكرم الغول، اكرم الدبور، جمال حويلة، نبيل الشرفا، اكرم عباس، عنان البرش، عمر البرش، اياد العلمي، زهير الشرافي، ناجي النحال، حسن ابو حسين وصلاح ابو ركبة.

تشكيل لجنة ممثلة لحراس وموظفي المسجد الاقصى المبارك

القدس - نتيجة لتردي الاوضاع المعيشية لحراس وموظفي المسجد الاقصى المبارك وعجز ادارة الاوقاف الاسلامية عن حل هذه المشكلة، شكّل الحراس والموظفون لجنة من بينهم للمطالبة بتحسين اوضاعهم من التالية اسماؤهم حسن علي البراغيثي ومحمد احمد طه وخضر عدنان العويوي ومهدي اسحق حجازي وعادل حافظ ابو سنينة.

وتطالب اللجنة المؤسسات واهل الحل والعقد والغيورين على مصلحة المسجد الاقصى المبارك العمل على رفع المعاناة عن حراس وموظفي المسجد الاقصى المبارك.

الموافقة رسميا على لجنة زكاة الظاهرية

الخليل - لمراسل «القدس» الخاص - تسلمت لجنة الزكاة في بلدة الظاهرية كتابا رسميا من وزارة الاوقاف والمقدسات الاسلامية يقضي بالموافقة النهائية على اللجنة واعتمادها رسميا للقيام بمهام جمع الزكاة من سكان البلدة وتتكون اللجنة من مصباح حمد الزبدية رئيسا، خليل سالم رباع امينا للصندوق، ومحمد اسماعيل الطل امينا للسر وعضوية كل من غازي منصور وصالح ابو رقاق، ومصباح السمامرة ومحمد مصباح الزبن وعادل اشنيور وحسين صبيح.

فرض حظر التجول ومداهمة ضريبية في الخليل

الخليل - قامت القوات الاسرائيلية بفرض حظر التجول على وسط مدينة الخليل وقد رافقتها اجهزة الضريبة حيث قاموا بمداهمة العديد من المحلات.

طعن سائق سيارة قرب قرية زلفة

■ ذكر راديو اسرائيل ان شابا من قرية زلفة طعن قبل ظهر امس سائق سيارة اجرة من العفولة عندما قام بنقله من العفولة الى قرية زلفة خارج الخط الاخضر.

وقال الراديو ان الشاب قام بطعن السائق في مدخل قرية زلفة عدة طعنات وتم نقل السائق الى مستشفى العفولة واستدعيت الشرطة الاسرائيلية من منطقة المروج وباشرت بالتحقيق في الحادث.

هدم مزرعة في قرية دومة

الخليل - لمراسل «القدس» الخاص - قامت السلطات الاسرائيلية بهدم مزرعة مساحتها ٢٠٠م٢ في قرية دومة قضاء الخليل تعود ملكيتها الى المواطن عصام ابو علان وذلك لعدم الترخيص.

اخطار بهدم منزل في رفح

رفح - لمراسل «القدس» الخاص - سلمت السلطات العسكرية عائلة المعتقل عمر صالح المغير «٣٠عاما» من رفح امرا باخلاء منزلها خلال ٤٨ ساعة والمكون من اربع غرف وذلك تمهيدا لهدمه.

ندوة لمناقشة كيفية ارشاد وتأهيل المعاقين في فندق كليف بابو ديس

القدس - تعقد اليوم ندوة لمناقشة كيفية ارشاد وتاهيل المعاقين في المجتمع الفلسطيني وذلك في فندق كليف في ابو ديس في الساعة الثانية والنصف من بعد الظهر.

وتشرف على هذه الندوة اللجنة الوطنية المركزية للتاهيل في القدس ووكالة الغوث الدولية ومنظمة العمل الدولية.

وقد وجهت عدة دعوات للمؤسسات والشخصيات لحضور هذه الندوة الخاصة بالمعاقين وكيفية تامين العمل والعيش الكريم لهم.

لقاء ديني في دير اللاتين بالطيبة

الطيبة - قضاء رام الله - لمراسل «القدس» الخاص - بدعوة من الاب بطرس سليمان كاهن رعية اللاتين في الطيبة جرى لقاء ديني في قاعة دير اللاتين امس.

وقام الاب الدكتور بيتر دي بيرتل الاستاذ في جامعة بيت لحم وبمشاركة مدرسات من منطقة بيت لحم بافتتاح سلسلة من اللقاءات الدينية تجري يومي السبت والاحد مرة في الشهر وتستمر لمدة اربعة اشهر.

اعلان

جمعية اسكان عمال رام الله التعاونية

اجتمعت الهيئة العامة في الجمعية في جلسة عادية يوم السبت الموافق ٢٣/١١/٩١، وانتخبت هيئة ادارية مكونة من السادة الزملاء وهم:

١) محمد الصادق ابو مازن.
٢) جيرار جبران مصيص
٣) علي ابو الهوى
٤) رمزي الشافعي
٥) احمد محمد خليل
٦) يعقوب الياس بحبح
٧) عوني جديع فروخ

وقامت الهيئة العامة بتكليف الهيئة الادارية بمتابعة اجراءات تخص الجمعية وايجاد ممولين من أجل بناء الحي الاسكاني العمالي.

ندوة عامة بعنوان

«دور المحاسب في تطوير الاقتصاد الفلسطيني»

تعتزم كل من جمعية المحاسبين بقطاع غزة والجامعة الاسلامية بغزة عقد ندوة عامة بعنوان «دور المحاسب في تطوير الاقتصاد الفلسطيني» وستغطي الندوة المواضيع التالية:-

١) دور المحاسب في تخطيط الاستثمار.
٢) دور المحاسب في اتخاذ قرارات التصنيع والتسويق.
٣) دور مكاتب المحاسبة في خدمة رجال الاعمال.
٤) مقاطعة المحاسب للضريبة : الايجابيات والسلبيات.
٥) دور المحاسب في مجال الضريبة.
٦) علاقة المحاسب بالتزامات الشرعية للمنشاة.
٧) الهيئة الملائمة للعمل المحاسبي الفعال.

وتهيب بالاخوة المحاسبين والاداريين والاقتصاديين والمهتمين في هذا المجال الكتابة في هذه المواضيع وتسلم للمدير الاداري السيد: احمد المشهراوي حتى موعد اقصاه ١٩٩١/١٢/١٥.

ملاحظة :

١) قرر مجلس الادارة بناء على جواب مجلس التعليم العالي قبول خريجي التجارة تخصص رئيسي محاسبة فرعي ادارة او اقتصاد اعضاء في جمعية المحاسبين.

٢) بدء التسجيل في جمعية المحاسبين للحصول على مؤهل «محاسب قانوني عربي» بتخفيض ٤٠٪ من قيمة الرسوم.

تهنئة

للاستاذ احمد سعيد بيوض التميمي وزملائه الكرام

بيت لحم/ وادي فوكين/ الحاج عثمان الحروب واولاده عزت والدكتور خالد وعمر ويوسف وعموم آل الحروب يتقدمون باحر التهاني واجمل التبريكات الى الاستاذ احمد سعيد بيوض التميمي بمناسبة انتخابه رئيسا لمجلس رابطة الجامعيين، كما يتقدمون باحر التهاني الى زملائه الكرام الذين فازوا بعضوية المجلس، راجين لهم التوفيق والنجاح في خدمة شعبهم ووطنهم.

بسم الله الرحمن الرحيم

تكذيب

غزة/ انا الموقع ادناه نوفل سعدي محمد زيارة من سكان مدينة غزة الشجاعية - اجديدة واحمل هوية رقم ٩/٦٣٢٤٠٧١٨ اعلن بهذا بان اعلان التهنئة المنشور في جريدة «القدس» عدد (٧٩٧٣) بتاريخ ٩١/١١/١٠ هو محض افتراء وكذب ولا يمت الى الحقيقة بصلة، حيث لم يسبق لي ان عقدت قراني على ابنة عمي ناهد سالم زيارة كما انني بتاريخ نشر الاعلان لم اكن موجوداً في القطاع. واود ان الفت انتباه الكافة الى انني بصدد ملاحقة ومعرفة المسؤول عن هذا النشر وفور معرفتي اياه ستتم ملاحقته قضائيا وعشائريا.

والله ولي التوفيق

التوقيع
نوفل سعدي زيارة

شركة جبل الزيتون للمشرق المحدودة

استيراد وتصدير

القدس الشرقية

اعلان توظيف

تعلن عن وجود الشواغر التالية لديها:-

١) مدير اداري يحمل شهادة ماجستير ادارة اعمال.

٢) محاسب يحمل شهادة بكالوريوس تخصص محاسبة ويجيد استعمال الحاسوب.

٣) سكرتير/ة اداري/ة من حملة شهادة البكالوريوس تخصص سكرتارية او ادارة اعمال ويجيد/تجيد اللغة الانجليزية وان امكن الفرنسية قراءة وكتابة. ويجيد/ تجيد استعمال الحاسوب.

على الراغبين الكتابة على صندوق بريد (١٧٣١١) - القدس مرفقين ضمن الطلب صورا عن الشهادات العلمية والعملية وصورة فوتوغرافية مع العنوان الكامل ورقم الهاتف علماً بأن الطلبات ستكون في اياد أمينة وينظر بها بسرية تامة.

اجتماعيات

تهنئة بالزفاف

للاخ والصديق الصيدلي اياد اعبيد

الخليل - رشيد خالد السعافين واخوانه واسرة صيدلية الرشيد يتقدمون باحر التهاني والتبريكات الى الاخ والزميل الصيدلي اياد ربحي اعبيد بمناسبة زفافه الى الانسة المهذبة ميسون كريمة الوجيه الحاج فخري العكرماوي.

متمنين للعروسين حياة سعيدة وبالرفاء والبنين.

تهنئة

الخليل - الشيخ ابراهيم عابدين وعبد السلام عابدين وصالح مسك وناصر القواسمي وحسام عابدين واسحق ابو هدوان وانور مسك يتقدمون باحر التهاني الى الاخ احمد سعيد بيوض التميمي رئيس رابطة الجامعيين المنتخب والى اخوانه اعضاء الكتلة الوطنية الفائزين متمنين لهم دوام التقدم والازدهار في خدمة وطنهم وامتهم ومبروك.

تهنئة بالفوز لرابطة الخريجين الجامعيين

غزة - معسكر البريج - الاتجاه الوطني لمعلمي معسكر البريج يهنئون الاخوة من الكتلة الوطنية الفائزين بانتخابات رابطة الخريجين الجامعيين في مدينة خليل الرحمن بفوزهم متمنين لهم دوام التقدم والنجاح في خدمة ابناء شعبهم ووطنهم.

شكر وتقدير للمحاميين محمد عمر ومحمد شديد

دير الغصون - طولكرم - زهير علي كمال يتقدم بجزيل الشكر والامتنان الى الاستاذين المحاميين محمد عمر ومحمد شديد على اهتمامهما بولدنا محمد.

حيث قدما واجبهما وما يمليه عليهما ضميرهما اكثر الله من امثالهما.

فقد آلة تصوير ومواد تصويرية

غزة - فقدت يوم الجمعة الة تصوير «كاميرا» ومواد تصويرية اخرى من الصحفي طاهر شريتح.

الرجاء ممن وجدها الاتصال بهاتف ٨٦٥٠١٤ غزة وله جزيل الشكر.

جولة تفقدية لسكان البدو الجهالين في منطقة بيت لحم

● قام الحاكم الاداري لمنطقة بيت لحم الكولونيل موشيه العاد برفقة قائد ممثلية ابو ديس الميجر سلمان نبواني بجولة أمس لسكان البدو الجهالين.

والهدف من هذه الجولة هو بحث امكانية انشاء منطقة سكنية ثابتة لهذه العشائر البدوية.

وعلم ان بعض الصعوبات تعترض سبيل ذلك في المرحلة الراهنة غير ان النية تتجه نحو ايجاد حلول لها خاصة في ضوء مطالب البدو واعداد اماكن واسعة للرعي.

تهنئة للاستاذ احمد سعيد بيوض التميمي وزملائه الكرام

القدس - عمران سلهب التميمي وابناؤه واخوانه وعموم آل سلهب التميمي يتقدمون باحر التهاني والتبريكات الى الاستاذ احمد سعيد بيوض التميمي بمناسبة انتخابه رئيسا لمجلس رابطة الجامعيين والى زملائه الذين فازوا بعضوية المجلس راجين لهم التوفيق والنجاح في خدمة وطنهم ومبروك.

تهنئة الى الاستاذ احمد سعيد بيوض التميمي وزملائه

الخليل - سجن الخليل المركزي - بهجت يونس بيوض التميمي يتقدم باحر التهاني والتبريكات الى ابن العم الاستاذ احمد سعيد بيوض التميمي بمناسبة انتخابه رئيسا لرابطة الجامعيين والى زملائه اعضاء المجلس الذين فازوا في انتخابات الرابطة.

متمنين لهم التوفيق والنجاح لخدمة وطنهم.

تهنئة للاستاذ احمد سعيد بيوض التميمي وزملائه الكرام

يطا - الخليل - زهران ابو قبيطة وولداه نضال واياد وجميع اشقائه جبريل وجبر وباجس يتقدمون باحر التهاني واجمل التبريكات للاستاذ احمد سعيد بيوض التميمي بمناسبة انتخابه رئيسا لرابطة الجامعيين، كما يتقدمون باحر التهاني الى زملائه الكرام اعضاء المجلس الذين فازوا بعضوية المجلس. راجين لهم التوفيق والنجاح في خدمة بلدهم وازدهار مؤسسات الرابطة ومبروك.

تهنئة للاستاذ احمد سعيد بيوض التميمي وزملائه الكرام

الخليل - لجنة المراة للعمل الاجتماعي في محافظة الخليل وجميع العاملات في اللجان الاجتماعية يتقدمن بأحر التهاني والتبريكات الى الاستاذ احمد سعيد بيوض التميمي بمناسبة انتخابه رئيسا لمجلس رابطة الجامعيين، كما يتقدمن باحر التهاني الى زملائه الكرام اعضاء المجلس الذين فازوا بعضوية المجلس راجين لهم التوفيق والنجاح في خدمة مؤسسة الرابطة وازدهارها ومبروك.

شكر وتقدير

من الدكتور زكريا الاغا الى الزملاء والاطباء والعاملين في مستشفى المقاصد الخيرية ودار الشفاء

غزة - بعد ان من الله على زوجتي الدكتورة فريال محمد البنا بالشفاء بعد اجرائها العملية الجراحية الطارئة فبهذه المناسبة اتقدم بجزيل الشكر وعظيم الامتنان الى الزملاء الاطباء محمود اليازجي اخصائي الجراحة في مستشفى المقاصد الخيرية وللاخوة الزملاء مصطفى احمد عبد الشافي ودرويش نزال ومفيد المخللاتي وحابس الوحيدي وياسر الرملي والى طاقم التخدير وجميع الممرضين والممرضات وعموم العاملين في قسم الجراحة بمستشفى المقاصد الخيرية بالقدس لعنايتهم الفائقة اثناء اقامة زوجتي الدكتورة فريال بالمستشفى واتقدم بشكري الخاص للدكتور فوزي ابو حسنين رئيس قسم الجراحة في مستشفى دار الشفاء بغزة لرعايته قبل اجراء العملية كما واتقدم بوافر شكري وعظيم امتناني لعموم الاهل والاخوة والاخوات في القدس والضفة والقطاع والخارج الذين قاموا بالزيارة بالمستشفى والمنزل وبالاستفسار عن صحتها

جزاهم الله كل خير.

الدكتور زكريا ابراهيم الاغا

تهنئة للاستاذ احمد سعيد بيوض التميمي وزملائه الكرام

الخليل - بهجت بيوض التميمي وعائلته يتقدمون بأحر التهاني والتبريك الى ابن العم والشقيق احمد سعيد بيوض بمناسبة انتخابه رئيسا لرابطة الجامعيين والى زملائه الكرام بمناسبة انتخابهم اعضاء للمجلس راجين لهم التقدم والنجاح في خدمة الامة وازدهار مؤسسات الرابطة ومبروك.

بسم الله الرحمن الرحيم

تهنئة للاستاذ احمد بيوض التميمي وزملائه الكرام

الخليل - يتقدم الاخوة المهندسان زهير ابو شرخ وخضر القواسمي وسميح ابو عيشة واياد ابو شرخ باحر التهاني والتبريك الى الصديق الاستاذ احمد سعيد بيوض التميمي بمناسبة انتخابه رئيسا لرابطة الجامعيين ولزملائه الكرام اعضاء المجلس راجين لهم النجاح لتحقيق اهداف الرابطة ومبروك.

تهنئة للاستاذ احمد سعيد بيوض التميمي والاستاذ سليمان ابو سنينة وزملائهما الكرام

القدس - الحاج داود وزوز واولاده يتقدمون باحر التهاني الى الاستاذ احمد سعيد بيوض التميمي بمناسبة انتخابه رئيسا لمجلس رابطة الجامعيين كما يتقدمون باحر التهاني الى الاستاذ المحامي سليمان ابو سنينة والى جميع الزملاء الذين فازوا بعضوية المجلس، راجين لهم التوفيق والنجاح في خدمة وطنهم ومبروك.

تهنئة للاستاذ احمد سعيد بيوض التميمي وزملائه الكرام

الخليل - الحاج زهير الشرباتي وعائلته واولاده يتقدمون باحر التهاني واجمل التبريكات الى الاستاذ احمد سعيد بيوض التميمي بمناسبة انتخابه رئيسا لرابطة الجامعيين، كما يتقدم باحر التهاني الى زملائه الكرام اعضاء المجلس الذين فازوا بعضوية المجلس، راجين لهم التوفيق والنجاح في خدمة بلدهم وازدهار مؤسسات الرابطة ومبروك.

تهنئة بالمولودة «ديالا» حمزة الصمادي

طولكرم - رام الله - الصحافي بلال محمود جمال والوالد والوالدة يتقدمون من الاخ والصديق حمزة الصمادي والسيدة عقيلته باجمل التهاني والتبريكات بمولودتهما البكر «ديالا».

جعلها الله من بنات السعادة واقربها عيون والديها ومبروك.

تهنئة بالفوز للاخ المحامي راجي خضر الصوراني

غزة - المحامي يونس احمد الجرو نائب نقيب المحامين بقطاع غزة يهنىء صديقه العزيز المحامي راجي خضر الصوراني مدير مركز الحق والقانون وعضو لجنة الحقوق الدولية بجنيف بمناسبة حصوله على جائزة حقوق الانسان رفيعة المستوى (جائزة روبرت كنيدي).

وبهذه المناسبة يتقدم له باجمل التهاني والتبريكات متمنيا له مزيدا من التقدم لخدمة ابناء شعبه ووطنه.

فقد سيارة

طولكرم - نابلس - فقدت امس الاول في طولكرم سيارة فيات ١٣١ موديل ٧٩ لون اصفر ذهبي ترخيص نابلس وتحمل لوحة ترخيص رقم ١٢ - ٩٥٤ - ٣٩

الرجاء ممن يجدها الاتصال بهاتف ٠٥٣ - ٦٧١٤٩٦ او ٧٧٤٣٢

وله مكافاة حسنة.

فقد جواز سفر ووثائق اخرى

جنين - اعلن انا نايف جميل احمد فحل من سكان قرية الزبابدة انني فقدت جواز سفري الاردني القديم والجديد وأوراق اخرى وذلك ما بين جنين والزبابدة وانني اجهل رقم جواز السفر وتاريخ صدوره.

الرجاء ممن يعثر عليه مراجعة محلات الشيب التجارية لصاحبها ابو نضال الكائنة في جنين وله مكافاة مالية حسنة.

تنويه

الخليل - سقط سهوا في اعلان التهنئة للاستاذ احمد بيوض باسم «فضل الشرباتي» امين سر نقابة عمال وصانعي الاحذية «الهيئة الادارية والهيئة العامة». فاقتضى التنويه.

تهنئة

للاستاذ احمد سعيد بيوض التميمي وزملائه الكرام

يطا/ الخليل/ جمعية يطا الخيرية وجميع العاملين يتقدمون باحر التهاني والتبريك الى الاستاذ احمد سعيد بيوض التميمي بمناسبة انتخابه رئيساً لرابطة الجامعيين والى زملائه الكرام اعضاء المجلس متمنين لهذه المؤسسة الرائدة التقدم والازدهار ومبروك.

FACE TO FACE

وجهاً لوجه

ندعوكم لاجتماع لمناقشة تصورات عملية السلام بعد مدريد

يشارك في الاجتماع

١) الدكتور مناويل حسسيان.
٢) موشيه عميراف
٣) الصحفي راضي جراعي
٤) لسلي سوسر

وذلك يوم الثلاثاء في تمام الساعة السابعة مساء في فندق النوتردام.

ملاحظة : لغة الاجتماع ستكون الانجليزية.

والدعوة عامة

هام .. للمهتمين بالزراعة هام ..

برنامج انماء زراعي

يزودكم البرنامج ببيوت بلاستيكية مساحة دونم او اكثر «جديدة» مركبة وجاهزة للزراعة ١٠٠٪ وذلك باقساط حسب الشروط التالية :

- ان لا يقل عمر المتقدم عن عشرين سنة.
- ان يكون للمتقدم ارض باسمه ملكا او ايجاراً
- ان يكون لدى المتقدم الرغبة والقدرة على العمل ويفضل بشكل عائلي او مجموعة او جمعية.
- ان تتوفر كميات المياه اللازمة حسب الحاجة ويفضل آبار ارتوازية او نبع.
- ان يكون لدى المتقدم دخل آخر لمصاريفه الشخصية لمدة حوالي سنة.

الاعداد محدودة حسب البرنامج

تعطى الاولوية للمتقدمين اولا

للاتصال :-

البرنامج الزراعي

تلفون (٠٢)٩٥٥١٠٦ أو (٠٥٣)٧٧٠٠٥

تهنئة بالفوز

الخليل/ رئيس واعضاء الهيئة الادارية لجمعية اصدقاء المريض وكافة العاملين في جميع اقسام الجمعية يتقدمون باحر التهاني للاستاذ احمد سعيد بيوض التميمي وزملائه الكرام بفوزهم بانتخابات مجلس رابطة الجامعيين، وفقهم الله لخدمة هذه المؤسسة الرائدة ومبروك.

مركز قعدان وكتانة

هام للطلاب والطالبات في لواء طولكرم

هل فكرت أخي الطالب بالطريقة المثلى لضمان مستقبلك؟؟

للاجابة على هذا السؤال

يعلن ....

مركز قعدان وكتانة

عن فتح باب التسجيل للدورات التالية:

١) **الدائرة الهندسية:** راديو وتلفزيون عادي وملون، رسم معماري ورسم هندسي كهرباء عامة.

٢)**الدائرة التجارية:** المحاسبة بجميع مراحلها [ابتدائي، متوسطة، عليا، ادارة اعمال وسكرتاريا، الطباعة على الالة الكاتبة «عربي وانجليزي»]

٣)**دائرة الكمبيوتر (الحاسوب)**

دورات ,DOS, NASHER,MLS و KATEB للطباعة بواسطة الكمبيوتر بالاضافة الى البرمجة بلغات ,BASIC, FORTRAN COBOL & DBASE

٤)**دائرة اللغات .** اللغة الانجليزية، دورات TOEFL دورات تقوية لمختلف المراحل ودورات محادثة وقراءة وكتابة Conversation لمختلف الفئات. والمستويات وللمؤسسات العامة، الخاصة والمواطنين الراغبين بذلك.

٥)**اللغة العبرية .** ابتدائية ومقدمة، بالاضافة الى دورات تقوية لطلبة المدارس لمختلف المستويات وكافة المواضيع.

ملاحظة: الطالب يمنح شهادة مصدقة من وزارة التربية والتعليم الاردنية والخارجية.

■ يقوم بالتدريس نخبة من المهندسين والاساتذة المختصين ■

أخي الطالب ... أختي الطالبة ... اعتمدوا

مركز قعدان وكتانة

طولكرم - عمارة سمارة تلفون ٦٧٢٠٤٥

رابين:

● السلام مع سوريا غير ممكن حالياً
● تجميد الاستيطان مقابل تعليق المقاطعة لمدة عام
● مفاوضات جدّية مع الفلسطينيين حسب اتفاقيات كامب ديفيد

قال اسحق رابين وزير الدفاع الاسرائيلي السابق، والرجل الثاني في حزب «العمل» الاسرائيلي المعارض في حديث مع الصحافيين امس في حيفا، عن موقف حركة «الكيبوتس الموحد» من موضوع الاستيطان في المناطق المحتلة، بان المشكلة الرئيسية التي اثيرت في مؤتمر حزب العمل في الاسبوع الماضي بالنسبة لموضوع الاستيطان تمحورت حول اقتراحين: الاول: دعم وتقوية المستوطنات القائمة، والثاني: دعم وتقوية الاستيطان.

وقال: «ان موقف الحركة الكيبوتسية الموحدة كان دعم الاستيطان في الجولان، وليس المستوطنات القائمة.

واضاف: «لا اعرف اي اعتراض على اي حل وسط اقليمي، سيما وان هذه الفقرة مقبولة من قبل حركة الكيبوتس

القطري الموحد بموجب قراري مجلس الامن الدولي ٢٤٢ و٣٣٨، وهي تشمل ايضا هضبة الجولان في حالة التوصل الى حل سلمي مع سوريا».

واعرب رابين عن اعتقاده بان اصطلاح حل وسط اقليمي افضل من اصطلاح أرض مقابل سلام. وقال: «ان الاصطلاح الاول يعني، انه توجد امكانيات للابقاء على اجزاء من المناطق معنا، ونحن سنبذل جهدنا ليبقى معنا الجزء الاكبر، في حين ان الاصطلاح الثاني ربما يفسر بكافة المناطق، وهذا ما حصل بالفعل مع مصر، اذ اننا دفعنا ثمنا للسلام معها بانسحاب اسرائيلي كامل من كافة الاراضي المصرية».

وفضّل رابين الدخول في مفاوضات جدية مع الفلسطينيين على اساس التزام اسرائيل بقبول قرارات كامب ديفيد لحل القضية الفلسطينية على مرحلتين: الاول: «الاعلان عن حكم ذاتي في الضفة الغربية وقطاع غزة كمرحلة انتقالية لمدة ثلاث سنوات، والمرحلة الثانية الحل النهائي، وياتي نتيجة للمفاوضات المجددة مع الفلسطينيين».

وبالنسبة لاحتمالات السلام مع سوريا قال رابين: «باعتقادي ان احتمالات السلام مع سوريا ضعيفة، اذ ان سوريا في نظري ليست مستعدة هذه الايام للسلام حسب المفاهيم الاسرائيلية، وليس بثمن اقل مما حصل عليه السادات في حينه، ومن هذا المنطلق لا ارى مجالا بامكانية تقدم السلام مع سوريا».

واضاف: «انا كوزير للدفاع في عام ١٩٨٩ ساهمت في وضع المبادرة الاسرائيلية السلمية، ولم يطرح في حينه الموضوع السوري في نطاق هذه المبادرة. وقال رابين: «ان طرح الموضوع السوري كان مغلوطا لانني لا ارى اي احتمالات ايجابية في المستقبل المنظور، وبالمقابل اخشى ان تفوت علينا فرصة تحقيق السلام مع من هم على استعداد له مع الفلسطينيين في المناطق المحتلة».

وقال رابين، انه «يؤيد تجميد الاستيطان في المناطق المحتلة لسنة واحدة بشرط، ان تجمد الدول العربية ولسنة واحدة ايضا المقاطعة العربية ضد اسرائيل مع ضرورة اشتراك الولايات المتحدة عن طريق منحها الضمانات المالية لاسرائيل لتطوير اقتصادياتها وللتسهيل عليها في عملية استيعاب المهاجرين الجدد على ان لا يشمل هذا الشرط القدس الكبرى».

سلمان رشدي يدعو اسقف كانتربري
لطلب العفو عنه من السلطات الايرانية

لندن - ا.ف.ب. - دعا الكاتب البريطاني الهندي الاصل سلمان رشدي الذي يعيش مختبا منذ اكثر من الف يوم اثر «الفتوى» التي اصدرها الامام الخميني بهدر دمه اسقف كانتربري الى طلب العفو عنه من السلطات الدينية الايرانية.

وقال مؤلف كتاب «ايات شيطانية» خلال مقابلة هاتفية مع الاذاعة البريطانية /بي.بي.سي/ امس الاحد ان «من واجب» د. جورج كاري وبصفته كبير اساقفة الكنيسة الانغليكانية «ان يطلب رسميا وعلى الفور من السلطات الدينية في ايران رفع عقوبة الموت «التي صدرت بحقه».

واكد رشدي انه «اضطرب كثيرا» لخطاب القاه الاسقف الاسبوع الماضي ودعا فيه الى تفهم ردود فعل المسلمين حيال هذا الكتاب.

وقارن الاسقف بين ردود فعل المسلمين حيال كتاب «ايات شيطانية» وردود فعل المسيحيين حيال فيلم «التجربة الاخيرة للمسيح»، واضاف ان «الكتاب يتضمن شتيمة مشينة للنبي محمد «ﷺ» ويسيء بالتالي الى ايمانه».

وقال الكاتب «اني على ثقة بان الاسقف لا يوافق على الفتوى الايرانية لكنه لم يدنها صراحة».

«السلام الآن» تدعو الحكومة الاسرائيلية لعدم احباط مسيرة السلام

● دعت حركة «السلام الآن» الحكومة الاسرائيلية امس الى عدم عرقلة استمرار مفاوضات السلام بسبب خلافات حول امور شكلية واجرائية كمكان اجراء المفاوضات الثنائية.

وقال الناطق بلسان حركة «السلام الآن»: ان الولايات المتحدة كانت قد اثبتت انها تقوم بدور الوسيط النزيه، واعرب عن اعتقاده بان التوسط الاميركي ضروري لمواصلة المسيرة السلمية.

رابطة خريجي مدارس الفرندز
تدعوكم لحضور
أمسية شعرية
ولقاء مفتوح مع
الشاعر سميح القاسم
وذلك مساء غد الثلاثاء ٢٦/١١/٩١ الساعة السادسة مساء في قاعة مدرسة الفرندز للبنات في رام الله.
واهلا وسهلا

بسم الله الرحمن الرحيم

بلدية البيرة
اعلان مناقصة

تعلن بلدية البيرة عن طرحها عطاء حفر وتمديد مواسير مجاري وبناء مناهل لمشروع المجاري (المرحلة الثانية) في المدينة، فعلى الراغبين بالاشتراك في هذه المناقصة مراجعة مهندس البلدية خلال ساعات الدوام الرسمي لاستلام وثائق وشروط العطاء.

آخر موعد لتسلم ظروف العطاءات من المتقدمين للبلدية هو يوم الثلاثاء الموافق ١٩٩١/١٢/١٠ الساعة الثانية عشرة ظهرا شريطة ان تكون مرفقة بتأمين نقدي او شيك بنكي مصدق بمقدار ١٠٪ من اجمالي قيمة العطاء.

حسان مصطفى الطويل
رئيس بلدية البيرة

ملاحظة: أجور الاعلان في الصحف على من يرسو عليه العطاء.

بسم الله الرحمن الرحيم

بلدية البيرة
اعلان مناقصة

تعلن بلدية البيرة عن طرحها العطاءات التالية:

١ - **عطاء رقم ٩١/٨** والمتضمن توريد حلوق واغطية مناهل لمشروع المجاري.

٢ - **عطاء رقم ٩١/٩** والمتضمن توريد مواسير بلاستك قطر ٨ انش لمشروع المجاري.

على الراغبين بالاشتراك بهذه العطاءات مراجعة مهندس البلدية خلال ساعات الدوام الرسمي لاستلام الوثائق والمواصفات للعطاءات المذكورة.

آخر موعد لتسليم ظروف العطاءات المقدمة من المتعهدين للبلدية هو يوم الثلاثاء الموافق ١٩٩١/١٢/١٠ الساعة الثانية عشرة ظهرا شريطة ان يكون مرفقا بتأمين نقدي او شك بنكي مصدق بمقدار ١٠٪ من قيمة اجمالي العطاء.

حسان مصطفى الطويل
رئيس بلدية البيرة

ملاحظة: أجور الاعلان في الصحف على من يرسو عليه العطاء.

جامعة بيت لحم تحتفل
بتدشين مبنى المركز الثقافي الاجتماعي

القاصد الرسولي -الى اليمين- يزيح الستارة عن اللوحة التذكارية ويشاهد في اقصى يسار الصورة غبطة البطريرك اللاتيني ميشيل اسعد صباح.
تصوير: عصام دعيق

بيت لحم - من مكتب بيت لحم الصحفي - احتفلت جامعة بيت لحم عصر امس بتدشين مبنى المركز الثقافي الاجتماعي بحضور القاصد الرسولي والاب ميشيل صباح والياس فريج رئيس البلدية رئيس مجلس الامناء وعددا من قناصل الدول الاجنبية ولفيف من الضيوف رؤساء المؤسسات الاجتماعية والعلمية.

القى مدير العلاقات العامة في الجامعة موسى درويش كلمة رحب فيها بالضيوف، وقال: «شعبنا لا ينسى الايادي الخيّرة التي امتدت وتمتد لمساعدته للتخفيف من معاناته، لانه شعب اصيل، المحبة في قلبه اقوى من الكراهية والامل اعظم من اليأس والسلام المشرف اعز واغلى من الحرب المدمرة.

ثم القى الدكتور انطون صنصور النائب التنفيذي لرئيس الجامعة كلمة قال فيها: «لا شك ان زملائي سيشكرون الذين تبرعوا وانا اود ان اضيف وانتهز هذه الفرصة لتقديم الشكر للانسان الفلسطيني الذي بنى بيديه هذا الصرح منارا للعلم والنور.

وقال «لقد قررت الجامعة ان تربط نفسها بالمجتمع اكثر من ان تسعى للسمعة الرنانة بافتتاح كليات يعتبرها بعض الاخصائيين اساسية، ونحن حين افتتحنا كلية العلاج الطبيعي رأينا انه بامكاننا المساهمة في تخفيف العبء عن الانسان الفلسطيني الذي يعاني.

ثم القى الاب انطون دي روبير نائب الرئيس الاعلى كلمة رحب فيها بالحضور وشكر جميع من ساهم في هذا البناء، وشرح عن تطور الجامعة التاريخي ومراحل بنائها.

ثم القى الياس فريج كلمة ركز فيها على اهمية بقاء الجامعة مفتوحة، وطالب بان تظل الجامعة والمبنى الجديد مفتوحا امام كافة المؤسسات والجهات لاستخدامها في نشاطاتهم المختلفة. وقال «ان تحقيق هذا البناء لا يعني تحقيق الاهداف ما لم تتضافر جهود الادارة والاساتذة والطلبة وكل القوى الخيّرة في هذا البلد من اجل تحقيق هذه الاهداف.

ثم القى الاب اندريا ديمونتي سيادة القاصد الرسولي كلمة شكر فيها الجميع، ووجه شكره لله، وتمنى ان تعم الاستفادة الجميع من هذا المبنى ليس فقط على الصعيد الاكاديمي بل الانساني والديني ايضا.

وكان المبنى الجديد قد كلف ٤،٤ مليون دولار، ويضم قاعة احتفالات كبرى تتسع لحوالي ١٠٠٠ شخص، يمكن استخدامها كمسرح وملاعب كرة سلة وكرة طائرة وقاعة للاجتماعات واحتفالات التخرج، ثم قاعة للنشاطات متعددة الاغراض وتتسع لحوالي ٤٠٠ شخص، ومدرج خارجي يتسع لحوالي ٨٠٠ شخص، وعدد اخر من دوائر الجامعة وقاعة موسيقى صغيرة مجهزة، بالاضافة الى المقصف الذي يستوعب حوالي ٤٠٠ طالب مجهز بكافة اللوازم.

وقال خليل شوكة مدير المبنى الجديد ان المبنى يعتبر المرحلة الثالثة من خطة تطوير الجامعة، حيث الاولى كانت المكتبة التي انجزت في عام ٧٨ وكلية العلوم والمختبرات التي انجزت في عام ٨٠.

وقال ان تكلفة البناء الجديد لم تتعد ٢،٢ مليون دولار ولكن مماطلة السلطات في منحنا تصريح البدء في العمل لمدة عامين جعلت المبلغ يتضاعف ليصبح ٤،٤ مليون دولار. واضاف «لم يكن انشاء المبنى من اجل الانشطة الطلابية والجامعية فقط، بل هو من اجل تمكين المجتمع المحلي القيام بانشطته الاجتماعية والثقافية، وقد بدانا بالفعل بتطبيق ذلك حيث قام مسرح القصبة باقامة حفل فلسطيني يوناني مشترك، ونامل في المستقبل ان تلبي طلبات من يرغبون في استخدامه باسعار رمزية.

وفي نهاية الاحتفال تناول المدعوون الطعام والمشروبات التي اعدها معهد ادارة الفنادق بالجامعة.

مطلوب سائقين
شركة ابو شوشة للتعهدات العامة
تعلن عن حاجتها الى الوظائف التالية :-
- سائقي مداحل رجاج وعادي عدد ٣
- سائقي جرافات كاوتشوك وجنزير عدد ٣
- سائقي شحن
- سائقي تريلر
يشترط في المتقدمين ان يكون لديهم خبرة لا تقل عن ثلاث سنوات .
تقدم الطلبات شخصيا في :
الكسارة - الرام - تلفون ٩٥٩٢٤٧ أو ٩٥٩٥٢٢

بسم الله الرحمن الرحيم
﴿وقل اعملوا فسيرى الله عملكم ورسوله والمؤمنون﴾
«صدق الله العظيم»
أهل الخير في مدينة نابلس
بالتعاون مع
مركز فرح الثقافي
يعلنون
عن فتح دورات مدرسية مجانية للمحتاجين
وبرسوم رمزية لغير المحتاجين في المواد التالية
اللغة الانجليزية/ اللغة العربية/ الرياضيات
فعلى الراغبين بالالتحاق بهذه الدورات الاسراع في التسجيل لان الاماكن محدودة والدورات غير مختلطة وسوف يتم تخصيص يوم للطالبات ويوم للطلاب .
* تبدأ الدورات اعتبارا من ١٩٩١/١٢/١ في تمام الساعة الثانية عشرة ظهرا وحتى الثالثة عصرا .
ملاحظة: يتقدم مركز فرح الثقافي بالشكر للمحسنين والمدرسين الذين تبرعوا في هذه الدورات وأكثر الله من أمثالهم.
العنوان: شارع الساقية - نابلس - مقابل باصات التميمي ☎ ٧٣٠٩٢

اعلان تحذير

أنا حمدي عمران النابلسي من القدس بصفتي شريكا وممولا لشركة وكالة شاهد للاتصالات بالقدس.

انني احذر الجميع من التعامل مع وكالة شاهد للاتصالات في الامور المالية قبل الحصول على موافقتي الخطية بذلك.

وبخلاف ذلك اعتبر نفسي غير مسؤول عن اي التزامات مالية تجاه الغير.

وقد أعذر من أنذر
حمدي عمران النابلسي/ القدس

بسم الله الرحمن الرحيم
اعلان هام
النصيرات - يعلن
مصنع الحرية للخياطة
عن حاجته الى خياطين مهرة
للعمل في المصنع الكائن في منزل خميس حمدان خلف مصنع الحمضيات في النصيرات
فعلى كل من يرغب مراجعة صاحب المصنع يوميا والاجرة ممتازة وحسب الكفاءة.
ملاحظة: يوجد قسم خاص للفتيات العاملات.
المراجعة: الاتصال بهاتف رقم ٢٢٥ دير البلح .

منطقة يهودا والسامرة
ضابط الادارة المدنية للشؤون الداخلية
مجلس التنظيم الاعلى
اللجنة الفرعية للتنظيم المحلي

اعلان عن ايداع مشروع تنظيم تفصيلي رقم ٩١/١٣/١٥٧٩ الموجود في قطعة رقم: ٤٧ من حوض رقم: (٥) بموقع: شعب النباع من اراضي قرية: عين يبرود في لواء: رام الله.

وفقا للمادة ٢٠/٢٤(١) من قانون تنظيم المدن والقرى والابنية رقم (٧٩) لسنة ١٩٦٦. تعلن اللجنة الفرعية للتنظيم المحلي بهذا عن ايداع مشروع تنظيم تفصيلي رقم ٩١/١٣/١٥٧٩.

يحق لكل من يهمه الامر ان يطلع على المشروع في مكتب دائرة التنظيم المركزية في رام الله (عين المصباح) و/او في مكتب اللجنة المحلية للتنظيم والبناء للقرى في لواء رام الله بدون دفع مقابل كل ايام الاسبوع من الساعة الثامنة صباحا حتى الواحدة بعد الظهر ما عدا يوم الخميس.

يحق لكل ذي شان في المشروع والذي يرى نفسه متضررا منه ان يقدم اعتراضه المعلل ويلحق اليه كل المستندات التي تدعم اعتراضه بما في ذلك خارطة او مستندات اخرى التي تمكن التعرف على الموقع وايضا تثبت صلة المعترض بالعقار ويحق للمعترض ايضا ان يفصل اقتراحاته لتغيير المشروع اذا رغب بذلك.

الاعتراض يرسل الى مكتب ضابط الداخلية في بيت ايل ص.ب ١٦ او لمكتب مهندس اللجنة المحلية للتنظيم والبناء للقرى في لواء رام الله خلال ستين يوما من تاريخ نشر هذا الاعلان في الجريدة.

موشيه زاغا
ضابط الادارة المدنية للشؤون الداخلية
رئيس مجلس التنظيم الاعلى

منطقة يهودا والسامرة
ضابط الادارة المدنية للشؤون الداخلية
مجلس التنظيم الاعلى
اللجنة الفرعية للتنظيم المحلي

اعلان عن ايداع مشروع تنظيم تفصيلي رقم ٩٠/١٢/١٥٤٠ الموجود في قطعة رقم: ٣٧٠ من حوض رقم (٢) بموقع: الحمام من اراضي قرية: دير السودان في لواء: رام الله.

وفقا للمادة ٢٠/٢٤(١) من قانون تنظيم المدن والقرى والابنية رقم (٧٩) لسنة ١٩٦٦. تعلن اللجنة الفرعية للتنظيم المحلي بهذا عن ايداع مشروع تنظيم تفصيلي رقم ٩٠/١٢/١٥٤٠.

يحق لكل من يهمه الامر ان يطلع على المشروع في مكتب دائرة التنظيم المركزية في رام الله (عين المصباح) و/او في مكتب اللجنة المحلية للتنظيم والبناء للقرى في لواء رام الله بدون دفع مقابل كل ايام الاسبوع من الساعة الثامنة صباحا حتى الواحدة بعد الظهر ما عدا يوم الخميس.

يحق لكل ذي شان في المشروع والذي يرى نفسه متضررا منه ان يقدم اعتراضه المعلل ويلحق اليه كل المستندات التي تدعم اعتراضه بما في ذلك خارطة او مستندات اخرى التي تمكن التعرف على الموقع وايضا تثبت صلة المعترض بالعقار ويحق للمعترض ايضا ان يفصل اقتراحاته لتغيير المشروع اذا رغب بذلك.

الاعتراض يرسل الى مكتب ضابط الداخلية في بيت ايل ص.ب ١٦ او لمكتب مهندس اللجنة المحلية للتنظيم والبناء للقرى في لواء رام الله خلال ستين يوما من تاريخ نشر هذا الاعلان في الجريدة.

موشيه زاغا
ضابط الادارة المدنية للشؤون الداخلية
رئيس مجلس التنظيم الاعلى

الى اهالي ..
طولكرم
انتظروا ؟!!

اقفال حماية للسيارات
جير عادي واتوماتيك
تاتكو
البيرة/ شارع نابلس/ المنطقة الصناعية ☎ ٩٥٣٣٦٣

الجالية العربية الأميركية
تستعد لاستقبال الوفد الفلسطيني

القدس - من [illegible] - تقوم الجالية العربية الاميركية في واشنطن بالتحضير المكثف لاستقبال الوفود العربية، وخاصة الوفد الفلسطيني الى واشنطن.

وقال الدكتور مبارك عوض رئيس المركز الفلسطيني لدراسات اللاعنف، ان رؤساء الجمعيات العربية الاميركية اجتمعوا في واشنطن، وتم تشكيل لجان مختلفة منها لجان اعلامية واخرى مختصة بالاتصال مع اعضاء الكونغرس والمؤسسات الاجتماعية والدينية في الولايات المتحدة.

وقال عوض لـ «القدس»، ان هذه اول مرة توافق كافة القوى والجمعيات العربية الاميركية على الاجتماع والتعاون.

ومن المتوقع ان يكون احدى الوسائل الاعلامية استغلال قرب عيد الميلاد المجيد، وذلك بالتركيز على كون مهد المسيح مدينة بيت لحم تحت الاحتلال العسكري الاسرائيلي.

وقد تم استئجار مكاتب وتخصيص اداريين واجهزة كومبيوتر لوضعها تحت تصرف الفريق الفلسطيني المفاوض.

كما شكلت لجان قانونية من محامين اميركيين من اصل عربي تطوعوا لمساعدة الفريق الفلسطيني المفاوض في اجراء ابحاث قانونية.

واشنطن تطلب والقاهرة ترفض
اغلاق الحدود بين مصر وليبيا

القاهرة - ا.ف.ب. - ذكرت مصادر مصرية مطلعة ان القاهرة رفضت مؤخراً طلباً اميركياً يقضي باغلاق الحدود بين مصر والجماهيرية الليبية، حيث اكدت المصادر ان الادارة الاميركية اجرت اتصالات دبلوماسية مع الحكومة المصرية عبرت فيها عن قلقها من تطورات العلاقة المصرية الليبية، كما طلبت الادارة الاميركية من مصر اعادة النظر في سياسة فتح حدودها مع دولة وصفتها بانها ارهابية.

واعتبرت واشنطن ان اعادة تصحيح الموقف يوجب على القاهرة سرعة اغلاق حدودها مع ليبيا ووقف برامج التعاون في كافة المجالات بين الطرفين، كما طلبت واشنطن من مصر ضرورة الالتزام بالقرارات الدولية التي قد تتخذ لفرض عقوبات سياسية واقتصادية ضد ليبيا.

زيادة كبيرة للاجور في الجزائر

الجزائر - ا.ف.ب - اعلن الامين العام للاتحاد العام للعمال في الجزائر عبد الحق بن حمودة في تصريح نشرته الصحف اليوم الاحد ان الحد الادنى للاجور سيرفع بنسبة ٤٠ في المئة على مرحلتين ابتداء من الاول من كانون الثاني المقبل.

وستشمل الزيادة القطاعين العام والخاص. وقدر مصدر رسمي قيمتها بـ ١٥ مليار دينار (حوالي ٦٦٠ مليون دولار).

وكانت النقابة اعطت الحكومة الجزائرية «فرصة اخيرة» للتفاوض حول زيادة الاجور وبعض المطالب الاجتماعية الاخرى قبل نهاية تشرين الثاني الجاري مهددة بالدعوة الى اضراب عام.

وسيقفز الحد الادنى للاجور في بداية العام المقبل من ٢٥٠٠ دينار الى ثلاثة الاف ثم الى ٣٥٠٠ ابتداء من تموز المقبل.

وتقدر النقابة نسبة التضخم منذ اطلاق حرية الاسعار في ايلول الماضي بـ ٢٢٧ في المئة وتطالب برفع الحد الادنى للاجور الى اربعة الاف دينار او زيادة الاجور طبقا لنسب غلاء المعيشة.

وسجل ارتفاع جديد للاسعار في الجزائر مع البدء في تطبيق اتفاق ابرم مع صندوق النقد الدولي في حزيران الماضي وينص في شكل خاص على الغاء تدريجي لدعم الدولة لاسعار المواد الاساسية.

مفاجأة ... كبرى
مؤسسة العف للاتصالات
تعلن مؤسسة العف للاتصالات للجمهور الكريم
عن الاتصال بالدول العربية
سعر الدقيقة : ٤ شيكل
خدمة على مدار ٢٤ ساعة
وضوح في الصوت . . . سرعة في الاتصال
اخي المواطن ...
لا تدع هذه الفرصة تفوتك للاتصال مع الاهل والاقارب بالدول العربية
وستظل مؤسستك الرائدة في خدمتكم
مع تحيات .... مؤسسة العف للاتصالات
العنوان: غزة/ الدرج/ شارع الزاوية - سوق تجار الجملة
تلفون ٨٦٧٨١٦

TONY TOURS Ltd.
شركة طوني تورز للسياحة والسفر م.ض
لسفركم لجميع انحاء العالم
خدماتنا مميزة وسريعة وخبرتنا طويلة
ملاحظة :
لدينا فرع لترجمة وتأمين معاملاتكم
IATA ASTA ACTA
وكلاء معتمدون لجميع شركات الطيران
القدس - مقابل فندق السان جورج - تلفون ٢٨٨٨٤٤/ ٨٥٤٥٦٤
فاكس ٢٨٨٨٤٤-٩٧٢٢

٤ر٥ مليار دولار احتياط البنك المركزي

الدين اللبناني تضاعف في عام واحد

بيروت ـ ا.ف.ب ـ تضاعف الدين اللبناني الداخلي والخارجي في عام واحد وبلغ اكثر من اربع مليارات دولار متسببا في خفض خطير لنسبة تغطية الذهب والعملات الاجنبية للعملة الوطنية التي لا تزل ضعيفة رغم عملية السلام الجارية في البلاد.

واستنادا الى الارقام التي تم الحصول عليها من المصرف المركزي اللبناني فان قيمة الديون الداخلية والخارجية وصلت الى ٤ر١١٨ مليار دولار في العام ١٩٩١ اي تقريبا قيمة احتياط المصرف المركزي الذي يقدر بـ ٤ر٥ مليارات دولار «١ر٢٨٢ مليارا من العملات الاجنبية و ٣ر٢٢٠ مليار من الذهب».

ووصلت الديون الداخلية وهي اعلى بكثير من تلك الخارجية الى ٢٥٥٠ مليار ليرة لبنانية «حوالي ٢ر٨٩٧ مليار دولار» في العام ١٩٩١ مقابل ١٥٤٠ مليار ليرة لبنانية في العام ١٩٩٠.

تضاف الى هذه المليارات الـ ٢٥٥٠ مبلغ ٦٠٠ مليار ليرة «حوالي ٦٨١ مليون دولار» تشكل القيمة الاجمالية لرفع اجور موظفي الدولة بنسبة ١٢٠ في المئة على مرحلتين في العام ١٩٩١.

واوضح المصرف المركزي ان الدين الداخلي مؤلف من ديون مترتبة على الدولة للمصرف المركزي «٢٨٧ مليار ليرة في العام ١٩٩١» ومن سندات الخزينة التي اشترتها المصارف الخاصة والافراد «٢٢٦٣ مليار ليرة».

ويجري تمويل هذا الدين وفوائده بطبع مزيد من الاوراق النقدية التي تضاعف حجمها في اربع سنوات وقفز من ٢٤٦٥ مليار ليرة في العام ١٩٨٨ الى ٤٨٠١ مليار ليرة اليوم وبين العامين ١٩٨٢ و ١٩٨٩ ارتفع حجم الاوراق النقدية ٤٧ مرة.

وهكذا فان الدين الداخلي تزايد خمس مرات خلال اربع سنوات ويرى رجال الاقتصاد ان سبب هذا التزايد يعود الى الاعباء المتضاعفة التي تترتب على الدولة «رواتب واعادة تجهيز الخدمات العامة» والتي يفرضها السلام في حين ان المداخيل وخصوصا الجمركية لاتزال قليلة وحتى لو كانت في تزايد منتظم.

وتضاعف تقريبا الدين الخارجي خلال عام منتقلا من ٣٢٧ مليون دولار عام ١٩٩٠ الى ٦٠٠ مليون دولار عام ١٩٩١.

وتحتل الولايات المتحدة وفرنسا المرتبتين الاوليين بين الاطراف الدائنة وهما تحلان قبل ايطاليا والبنك الدولي والمجموعة الاوروبية وصناديق التنمية الاقتصادية والاجتماعية العربية.

وفي الوقت الراهن فان مداخيل الدولة هي في شكل رئيسي من العائدات الجمركية بسبب صعوبة جمع ضرائب الدخل. وهذه العائدات هي اقل بكثير من ان تتمكن من تغطية سد المصاريف حتى ولو انها انتقلت من نحو ملياري ليرة لبنانية عام ١٩٩٠ الى اكثر من ٤٦ مليار ليرة عام ١٩٩١.

رغم ذلك تامل الحكومة في ان تؤمن ٣٥ في المئة من موازنة الدولة للعام ١٩٩٢ بفضل عائداتها. ويقدر حجم الموازنة بحوالي مليار و ٩٠٠ الف ليرة لبنانية.

وكانت التغطية الذهبية قد جعلت من الليرة اللبنانية عملة صعبة حيث كان الدولار بثلاث ليرات لبنانية في بداية الحرب عام ١٩٧٥ وادت الخسائر خلال خمس عشرة سنة حربا والمضاربات وخروج الرساميل اللبنانية والاجنبية الى خفض هائل في سعر الليرة.

ووصل سعر الدولار الى اعلى سقف له خلال حرب الخليج حين بيع بـ ١١٨٠ ليرة. ويشرف المصرف المركزي اليوم على انخفاض الدولار الذي انتقل سعره خلال الاشهر الثمانية الاخيرة من ٩٤٠ ليرة الى ٨٨٥ ليرة بتاثير من عملية السلم الجارية.

الا ان العملية الوطنية لم ترتفع بالقدر الذي يتناسب مع مراحل التطبيع التي يتم اجتيازها بنجاح وخصوصا عبر اعادة تنشيط مؤسسات الدولة والغاء الميليشيات والتجول الحر للاشخاص والممتلكات.

وفي راي الاختصاصيين ان الاقتصاد يعاني دائما من عدم استعادة الثقة بمستقبل البلاد.

وخاب امل اللبنانيين بسبب ارجاء انشاء الصندوق العربي والدولي لاعادة اعمار لبنان مرات عديدة منذ ايلول ١٩٩٠ بعد ان تقرر انشاؤه في الطائفة برأسمال قيمته مليارا دولار. ولا يزال اللبنانيون ينتظرون نتيجة مؤتمر مدريد وفي شكل خاص انسحاب القوات الاجنبية الاسرائيلية والسورية قبل ان يعيدوا الى البلاد حوالي ٣٢ مليار دولار وضعوها في الخارج.

يلتسين:

يجب ان يبقى الجيش الاحمر تحت قيادة مركزية واحدة

فونسدورف ـ المانيا ـ ا ف ب ـ اكد الرئيس الروسي بوريس يلتسين اثناء زيارة قام بها امس الى القوات السوفياتية في المانيا الشرقية سابقا على ضرورة وجود قيادة مركزية واحدة للجيش الاحمر.

وقال يلتسين في ختام زيارة استغرقت ثلاثة ايام الى المانيا وانتهت بحفل استقبال في مقر قيادة المجموعة الغربية للجيش الاحمر في فونسدورف جنوب برلين. يجب ان تبقى للجيش قيادة مركزية واحدة.

وتابع يلتسين وسط تصفيق حوالي ٥٠٠ من الضباط وضباط الصف والجنود ان روسيا ستكون اخر من يشكل جيشا خاصا بها ولو قامت جمهوريات اخرى بذلك.

وكان يلتسين عمل امس الاول على طمانة الالمان حول الاسلحة النووية واعرب عن امله في ان تبقى هذه الاسلحة التي يملكها الاتحاد السوفياتي تحت قيادة واحدة.

من جهته اكد وزير الخارجية الالماني هانس ديتريش غينشر الذي كان يرافق يلتسين ان زيارة اول رئيس منتخب بحرية لروسيا الديموقراطية كانت مثمرة للغاية.

واضاف غينشر لقد فتحنا فصلا جديدا في تاريخ روسيا والمانيا. ووعد يلتسين الجنود الذين ما زالوا متمركزين في المانيا الشرقية سابقا ويبلغ عددهم ٢٤٠ الف عسكري بأن تقدم جمهوريته مساهمتها ليعودوا في اقرب وقت ممكن.

وقال ان روسيا ستبني ٤٨ الف مسكن بينها ٢٦ الف باموال المانية من اجل الجنود العائدين من الدول التي كانت تدور في فلك الاتحاد السوفياتي في السابق. واضاف ان تسع مدن ستبنى قبل منتصف ١٩٩٢.

فوكوفار ـ احد البيوت المدمرة في مدينة فاكوفار وقد دمر القتال المستمر منذ ثلاثة اشهر معظم مباني المدينة

صورة من «رويتر» خاصة بـ «القدس»

احزاب مغربية ومنظمة تونسية تطالب مجلس الامن الدولي بانهاء الحظر المفروض على العراق

الرباط ـ ا.ف.ب ـ وجهت احزاب مغربية معارضة والمنظمة الوطنية التونسية للكفاح ضد الحظر المفروض على العراق نداء الى مجلس الامن الدولي والى المجتمع الدولي للتدخل العاجل بهدف وضع حد لهذا الحظر.

وتحت عنوان كل شيء من اجل كسر الحظر الاقتصادي المفروض على الشعب العراقي الشقيق اجتمع الاتحاد الاشتراكي للقوى الشعبية وحزب الاستقلال والاتحاد الوطني للقوى الشعبية وحزب التقدم والاشتراكية قريب من الشيوعيين والمنظمة من اجل العمل الديموقراطي والشعبي تقدمي والمنظمة التونسية للكفاح ضد الحظر المفروض على العراق واصدرت بيانا لفتت فيه الراي العام العالمي الى مخاطر الوضع الماسوي الذي يتم فيه تجويع شعب بكامله.

وقالت هذه المنظمات ان الحظر تسبب في وفاة اكثر من ١٣ الف طفل تحت سن الخامسة وخلق مخاطر امراض واوبئة تهدد اكثر من ١٧٠ الف طفل اخرين.

وندد المجتمعون بـ هذه المأساة الانسانية وهي الاولى من نوعها في العلاقات الانسانية واشاروا الى ان استمرار الحظر لم يعد يستند الى اي اساس متين في الحق الدولي منذ ان تعهد العراق تطبيق قرارات مجلس الامن والتعاون بصدق مع الامم المتحدة.

مغني بريطاني يعلن اصابته بـ«الايدز»

لندن ـ ا ف ب ـ اعلن المغني في فرقة كوين لموسيقى الروك فريدي مركوري امس في لندن انه مصاب بمرض قصور المناعة البشرية المكتسبة «ايدز».

واوضح المغني البالغ من العمر ٤٥ عاما في بيان انه يرغب بوضع حد للشائعات الرائجة منذ اسابيع حول وضعه الصحي.

٤٠٠ر٠٠٠ مزارع ايطالي يحتجون على خطط للمجموعة الاوروبية

روما ـ رويتر ـ قام مئات الالاف من المزارعين الايطاليين بمسيرة في انحاء روما امس الاول احتجاجا على اصلاحات مثيرة للجدال للسياسة الزراعية المشتركة للمجموعة الاوروبية.

واصاب المتظاهرون حركة المرور في العاصمة بالشلل حين ساروا في ثلاثة مواكب سلمية الى ميدان سان جون لسماع خطبه يلقيها انكانجيلو لوبيانكو زعيم اكبر اتحادات المزارعين.

وقال لوبيانكو لحشد قدرته الشرطة بنحو ٤٠٠ر٠٠٠ شخص «مللنا ان يعاملوننا وكاننا دمى».

ونقلت وكالة الانباء الايطالية عن لوبيانكو قوله ان الاصلاحات التي اقترحها راى ماكشارى المفوض الزراعي للمجموعة الاوروبية ولا سيما دعوته الى تقليل الانتاج تظهر ان المزارعين الايطاليين وثقوا في المجموعة الاوروبية اكثر ما ينبغي.

وقال لوبيانكو «قبل عشر سنوات مضت كان هناك امر قاطع من المجموعة الاوروبية.. انتجوا المزيد ونفذنا الامر».

واضاف قوله «والآن وصلنا امر مضاد. انهم يمنعوننا من الانتاج بقدر طاقتنا».

وما زال وزراء الزراعة في المجموعة الاوروبية مختلفين بشأن خطه ماكشارى لاصلاح السياسة الزراعية للمجموعة لكنهم تعهدوا يوم الثلاثاء بمحاولة الاتفاق على برنامج لاصلاح القطاع الزراعي المتضخم في المجموعة بحلول اوائل عام ١٩٩٢.

وقالت اغلبية الوزراء ان خطة ماكشارى قاسية جدا باقتراحها خفض اسعار الحبوب ٣٥ في المئة خلال ثلاث سنوات من عام ١٩٩٣.

وبموجب الخطة سيحصل المزارعون على تعويض مباشر عن فاقد دخولهم اذا اخرجوا ١٥ في المئة من ارضهم من نطاق الانتاج.

صاندي تلغراف

الاجهزة السرية البريطانية اتلفت ملفات الصادرات الى العراق

لندن ـ ا.ف.ب ـ افادت مجلة صاندي تلغراف اللندنية امس الاحد ان وزارة التجارة والصناعة البريطانية اعترفت بان الملفات المتعلقة بالصادرات الى العراق قبل شباط ١٩٨٨ جرى تدميرها.

ورغم تفسيرات الحكومة بان هذه الملفات دمرت في اطار الروتين الاداري لان هذا النوع من الوثائق لا يحفظ عادة اكثر من ثلاث سنوات لضيق المكان فان المجلة لفتت الى ان الامر لا يسعه سوى ان يثير الشكوك خصوصا لدى اعضاء اللجنة البرلمانية الذين يحققون حول انتهاكات الحظر المفروض على العراق.

وشكلت هذه اللجنة لبحث الانتهاكات المحتملة لحظر بيع السلاح الذي فرضته بريطانيا على العراق في العام ١٩٨٥ وحققت لاحقا في قضية المدفع العملاق.

ومنذ سريان الحظر كان يتعين الحصول في كل عملية تصدير لمواد حساسة على ترخيص مسبق من جهاز الجمارك.

واثارت لائحة الترخيصات التي منحت من العام ١٩٨٨ وحتى قبل بضعة ايام من الاجتياح العراقي للكويت في اب ١٩٩٠ جدلا في الصيف الماضي. واكدت وسائل الاعلام وبعض النواب ان المعدات التي صدرت يمكن ان تستخدم لاغراض عسكرية الامر الذي نفته الحكومة.

ومن المقرر ان تستانف اللجنة اعمالها قريبا وان تبحث في شكل خاص الوثائق المتعلقة بالفترة بين العامين ١٩٨٥ و ١٩٨٨.

وقالت صاندي تلغراف نقلا عن خبير في شؤون التسلح في الشرق الاوسط ان الاجهزة السرية البريطانية هي التي دمرت الملفات.

الصليب الاحمر: معارك مقديشو اوقعت خمسة الاف جريح

جنيف ـ ا.ف.ب ـ اعلن متحدث باسم اللجنة الدولية للصليب الاحمر في جنيف ان المعارك الضارية الجارية في مقديشو اوقعت خمسة الاف جريح على الاقل لدى الجانبين المتناحرين.

واوضح المتحدث ان فريقا للصليب الاحمر الدولي تمكن للمرة الاولى من الانتقال الى شمال غرب العاصمة حيث تنتشر القوات التي بقيت موالية للرئيس المؤقت علي مهدي محمد واحصت هناك حوالي ثلاثة الاف جريح في حالة مزرية.

وتابع ان المستشفيات الواقعة في القطاع الذي تسيطر عليه قوات اللواء محمد فارح عيديد تستقبل يوميا حوالي ٤٥٠ جريحا.

وقال ايضا ان سفينة تابعة للصليب الاحمر الدولي قدمت من ميناء مومباسا الكيني وترسي منذ مساء الخميس قبالة مقديشو في انتظار الحصول على ضمانات من الطرفين المتناحرين لافراغ شحنتها من المعدات الطبية والمؤن الغذائية.

حادث حدودي بين جنود البان وحرس الحدود اليونانيين

اثينا ـ ا.ف.ب ـ ذكر بيان لوزارة الدفاع اليونانية ان حادثا وقع مساء امس الاول عند الحدود اليونانية الالبانية بين مجموعة من حرس الحدود اليونانيين وجنود البان تم خلاله تبادل لاطلاق النار.

واوضح المصدر نفسه ان الحادث وقع في منطقة كاستوريا الحدودية عندما حاول عدد من حراس الحدود اليونانيين توقيف ضابط الباني داخل الاراضي اليونانية كان على وشك تسلم بضائع مهربة من مواطن يوناني.

واضاف ان الضابط الالباني لاذ حينها بالفرار وتلا ذلك اطلاق نار بين جنود البان من داخل الاراضي الالبانية وبين حرس الحدود اليونانيين.

وختم البيان ان الضابط الالباني اختفى وسط المعمعة واعتقل المواطن اليوناني الذي كان على وشك ان يسلم الضابط شاحنة ملاءى ببضائع مختلفة.

سفير ايرلندا في القاهرة التقى بعض اعضاء الوفد الفلسطيني من القطاع

غزة ـ لمراسل «القدس» الخاص ـ زار قطاع غزة امس سفير ايرلندا في القاهرة حيث التقى بالدكتور زكريا الآغا والمحامي فريح بو مدين والدكتور عبدالرحمن حمد اعضاء الوفد الفلسطيني.

وشرح اعضاء الوفد الفلسطيني الاوضاع السياسية وتطورها في المرحلة الراهنة.

واكد السفير الايرلندي على ان القضية الفلسطينية قضية عادلة ولا بد ان ينال شعبها الحرية.

وظائف شاغرة

شركة دبدوب للتجارة والصناعة في بيت لحم

تعلن عن وجود الشواغر التالية لديها:

١) سائق شحن من سكان بيت لحم لا يقل عمره عن ٣٠ سنة وخبرة ٥ سنوات.

٢) سكرتير/ة اداري/ية من حملة شهادة البكالوريوس تخصص ادارة اعمال أو محاسبة او ما شابه، على ان يكون/ تكون من سكان بيت لحم.

على الراغبين الكتابة على صندوق بريد ٢٢٣ ـ بيت لحم، مرفقين ضمن الطلب صورا عن الشهادات العلمية والعملية وصورة فوتوغرافية مع العنوان الكامل ورقم الهاتف، علما بأن الطلبات ستكون في اياد أمينة وينظر بها بسرية تامة.

بسم الله الرحمن الرحيم

اعلان

محلات سمارو ـ نابلس

تعلن محلات سمارو في نابلس عن حاجتها الى: ـ
عاملة خياطة «فوراً»
تجيد العمل على ماكنة الحبكة
● الراتب جيد وحسب الكفاءة
للاستفسار:
محلات سمارو ـ السوق الاخضر ـ شارع العدل ـ ☎ ٧٩٩١٦

الى الجمهور الكريم

عرض خاص

ولمدة محدودة

الأقساط المريحة
لدى
أكبر شركة عربية لصناعة المفروشات

معرض شركة الشرق الأقصى للمفروشات

أكبر صالة عرض للمفروشات
الأوروبية والمحلية

إمكانية التفصيل لجميع أشغال التنجيد والنجارة العربية والافرنجية

البيع نقداً وبالتقسيط المريح

ملاحظة: مدة البيع بهذا العرض محدودة

الشرق الأقصى لمن يحسن الاختيار

القدس ـ طريق رام الله الرئيسي ـ مقابل الاشبيز ـ أول عمارة بعد مفرق الرام ـ عمارة سموم «الجهة الخلفية للعمارة»
☎ المعرض ٩٥٩٨٣٣ ـ المخازن ٩٥٩٥٥٥ ـ ص. ب. ٨١٠ ـ بيت حنينا

مع تحيات: شركة الشرق الأقصى للصناعة والتجارة العامة
«فرع المفروشات»

مؤسساها:
باسم [illegible] و شوكت [illegible]

tCHS

شركة تكني كومب م. ض

اجهزة كمبيوتر
طابعات ولوازمها

* الجهاز الممتاز
* الخدمة المتكاملة
* الاسعار المناسبة

WESTERN DIGITAL

UNIVERSAL 2000

نرحب بزيارة الجميع
«أهلاً وسهلاً»

القدس - شارع الزهراء رقم ٦ تلفون ٢٧٣٣١٦
فاكس ٢٧٣٣٢٨

ARISTON

غسالة اريستون
صنعت بنفس التكنولوجيا المتقدمة
التي صنعت بها سيارة فيراري

عندما تشترون اريستون
تشترون فيراري

تطلب من الوكيل المعتمد: شركة صندوقة للتجارة العامة م. ض

وكلاؤنا في
نابلس - داود الهباب
جنين - سمير السوقي
طولكرم - كمال عبد الرحيم
بيت لحم - محلات ابو سرور
رام الله - محلات الحمد
الخليل - محلات الشعراوي

تطلب من الوكيل المعتمد:
شركة صندوقة للتجارة العامة
م. ض
القدس - شارع صلاح الدين - تلفون ٠٢-٢٨٦٥٩٧
ص. ب ٢٠٠٣٦ - فاكس ٢٨٣٥٢٩

S.G.T.C
شركة صندوقة للتجارة العامة

«القدس» الاقتصادي

اعداد: عبد الفتاح دوريش

* التقرير المالي الاسبوعي :

الدولار يتراجع وتحسن طفيف للشيكل

تراجع سعر صرف الدولار الاميركي بشكل حاد نهاية الاسبوع الماضي في الاسواق العالمية ليبلغ ٥٩٨٠ر١ مارك الماني بعد ان كان قد تمكن من البقاء فوق مستوى ٦٠٧٠ر١ مارك الماني في بداية الاسبوع.

وجاء التراجع في سعر صرف الدولار اثر اعلان ارتفاع معدل البطالة في الولايات المتحدة ليصل عدد العاطلين عن العمل الى نحو نصف مليون شخص وبزيادة مقدارها ٣٠ الف شخص خلال ٧ ايام.

وفي اسواق المعادن العالمية وصل سعر اونصة الذهب الى ٣٦٨ دولارا بـزيـادة بلغت نحـو ٥ر٣ دولارات للاونصة.

وجاء تحسن سعر الذهب على ضوء طلب الدول الصناعية رهن ١٠٤ اطنان من الذهب السوفياتي مقابل تقديم قرض عاجل له بقيمة مليار دولار.

اما بالنسبة للسوق المحلي فقد ارتفع سعر صرف الشيكل الاسبوع الماضي مع استمرار سياسة رفع قيمة الشيكل التي تنتهجها وزارة المالية الاسرائيلية منذ عدة اسابيع.

واقفل الشيكل نهاية الاسبوع الماضي مقابل الدولار بسعر ٣٢ر٢ شيكلا لكل دولار.

من ناحية اخرى قام بنك اسرائيل بتخفيض سعر الفائدة بمقدار نقطة مئوية واحدة منذ منتصف الاسبوع الماضي وذلك في المزاد اليومي الذي يجريه البنك المركزي وتشارك فيه البنوك فقط.

وقد هبط سعر الفائدة بنهاية الاسبوع الماضي الى ٢٠ بالمائة.

جدول زمني لمفاوضات السلام

● قدم يعير هـيرتسفيلد استاذ الاقتصاد بجامعة حيفا للـوفـد الفلسطيني للمفاوضات اقتراحا بجدول اعمال زمني لاقامة الحكم الذاتي الفلسطيني على ضوء دراسة اعدها حول اقتصاد الضفة الغربية وقطاع غزة واساليب التفاوض المتوقع ان يستخدمها الوفد الاسرائيلي.

ويـرى هـيرتسفيلد ان الـوفـد الفلسطيني يجب ان يسعى للعمل وفقا للجدول التالي خلال الجولة الاولى من المباحثات -

٥ كانون ثاني ١٩٩٢: تقديم الميزانية المقترحة للحكم الذاتي واقتراحا بنقل السلطة من اسرائيل الى ادارة مالية فلسطينية.

١٢ كانون ثاني ١٩٩٢: تتم الموافقة على الميزانية ويقدم الـوفـد الفلسطيني اقتراحا بتشكيل وحدة للتخطيط الاقتصادي تـعطـى الصـلاحيـات والسلطات الضرورية ويتم تـاجيـل القضايا المختلف عليها لجولة المباحثات الثانية.

١٩ كانون ثاني ١٩٩٢: تقدم وحدة التخطيط الاقتصادي اقتراحا بنقل سلطات التعليم الى جهاز فلسطيني.

٢٦ يناير ١٩٩٢: يتم وضع الاطار القانوني لنقل سلطة التعليم ويؤجل بحث القضايا المختلف عليها لجولة المباحثات الثنائية.

- تطلب وحدة التخطيط نقل صلاحيات ومسؤولية الرعاية الصحية للجانب الفلسطيني.

٢ شباط ١٩٩٢: يتم نقل الصلاحيات الصحية ويتم تاجيل بحث النواحي المختلف عليها لجولة المفاوضات الثانية.

- يقدم اقتراح بنقل صلاحيات ومسؤوليات العمل والشؤون الاجتماعية للجانب الفلسطيني.

- يقدم اقتراح بتاسيس مجلس اسرائيلي فلسطيني لقضايا تنقل العمال.

ويواصل الوفد الفلسطيني انتهاج اسلوب استكمال الاتفاق على احدى الوزارات في كل اجتماع ويقدم اقتراحا بنقل صلاحيات جهاز اخر مع تاجيل النواحي غير المتفق عليها للجولة الثانية حتى يتم استكمال نقل السلطات في غضون الاشهر الاربع الاولى من عام ١٩٩٢

...

الانتاج الوطني يغطي ٧٠٪ من حاجة السوق

تخفيض اسعار الادوية المحلية ممكن بتقليص «البونس» المقدم للصيدليات

فرص متاحة للاستثمار في انتاج النباتات الطبية وصناعة العبوات

دعت دراسة متخصصة الى الاستفادة من الفرص الاستثمارية المتاحة في مجال المنتجات المكمله والداعمه للانتاج الدوائي في الضفه الغربية وقطاع غزه وذلك في مجالين الاول زراعي ويتعلق بزراعة النباتات الطبية والثاني صناعي حيث يمكن انتاج الاوعية الزجاجية والبلاستيكية اللازمة لمصانع الادوية وكذلك رقائق الالمنيوم والكرتون والحقن البلاستيكية والقطن والشاش وموازين الحرارة والمحاليل الوريدية.

وأوضحت الدراسة التي اعدها الاستاذ نبيل عديلي نقيب الصيادلة في الضفة الغربية وقدمها في ندوة حول الصناعات الدوائية في الارض المحتله عقدها مركز البحث والتخطيط الصحي اوضحت وجود حاجة لتعزيز توجهات التعاون والتنسيق او الاتحاد والاندماج بين مصانع الادوية المحلية لتنمية استثمار رأس المال الوطني الدوائي بطريقة اعمق واشمل.

وقد استعرضت الدراسة نشأة الصناعات الدوائية المحلية فاوضحت انها نشأت منذ عام ١٩٦٨ بعد الاحتلال مباشرة لسد النقص في توفير الدواء في السوق المحلي فظهرت الشركة الشرقية الكيماوية عام ١٩٦٨ ثم المصنع الكيماوي الاردني والقدس للمستحضرات الطبية وفلسطين لصناعة الادوية عام ١٩٦٩ وشركة بلسم وبيرزيت وكاما عام ١٩٧٣ ثم دار الشفاء عام ١٩٨٥ والرازي ١٩٩٠.

وتطورت هذه الشركات حيث اصبحت تنتج مختلف الاصناف الدوائية ووفرت للسوق المحلي غالبية ما يحتاجه من الادوية واصبحت تستورد المواد الخام من الخارج ثم تقوم باجراء العمليات التصنيفية عليها وتحللها في مختبراتها او مختبرات الصحة او مختبر جامعة بيرزيت للتأكد من مطابقتها لمتطلبات دساتير الادوية العالمية ثم تطرح انتاجها لتلبية حاجة المواطنين.

وبينت الدراسة ان الشركات الوطنية تغطي نحو ٦٠ الى ٧٠٪ من استهلاك الدواء في السوق المحلي حاليا وذلك في قفزه كبيره حققها خلال خمس سنوات اذ كانت حصتها من السوق نحو ٣٠٪ عام ١٩٨٥ اما بالنسبة للاسعار فان الانتاج المحلي يوفر ٣٠ الى ٤٠٪ من قيمة فاتورة الدواء التي يدفعها المواطن عند مقارنة اسعار الادوية المحلية مع نفس الاصناف الاجنبية.

واشارت الدراسة الى ان المنتجات الدوائية في الضفة والقطاع تغطي نسبة مرتفعة من استهلاك السوق اذا ما قورنت مع الدول العربية ولا يسبقها الا مصر والمغرب اما بقية البلدان العربية فان الانتاج المحلي يغطي حاجة السوق بصورة اعلى منها نسبيا وذلك على الرغم من ضالة رأس المال وانعدام الاسواق الخارجية والمعوقات الاخرى التي تعاني منها.

وحددت الدراسة اهم معوقات تطور الصناعة الدوائية المحلية بما يلي:

- محدودية السوق حيث تعمل المصانع بجزء من طاقتها الكاملة.
- ضالة رأس المال
- عدم وجود بنك انماء صناعي
- المنافسة الحادة بين الاصناف سواء الوطنية او الاجنبية.
- تعدد الانتاج وتشابهه.

وضمن توصياتها دعت الدراسة الى فتح اسواق جديدة للتصدير وزيادة راس المال العامل وضرورة التنسيق والتخصص بين مصانع الادوية لزيادة الانتاج كما وكيفا وترشيد المنافسة

واوصت الدراسة بتخفيض العدد الاضافي «البونس» في الاصناف المباعة للصيدليات والمستودعات مقابل تخفيض اسعار الاصناف الدوائية للمستهلكين.

تطور الصناعة الدوائية المحلية

السنة	١٩٨٥	١٩٩٠
رأس المال المكتتب به	٦ر١مليون دينار	٥ر٣مليون دينار
عدد القطع المنتجه	٥ر٤مليون	٥ر١٢مليون
عدد العاملين	٢٨٠	٥٥٠

يالتسين فشل في الحصول على دعم ألماني

يقول المراقبون الاقتصاديون ان الرئيس الروسي بوريس يالتسين لم يتمكن من اقناع رجال الاعمال والمستثمرين الالمان بقدرته على انقاذ الاقتصاد المتدهور في جمهورية روسيا.

وخلال زيارة لالمانيا استغرقت ثلاثة ايام انتهى يالتسين بفشل ذريع ولم يستطع السياسيون والمستثمرون الذين التقى بهم بانه قادر على الاحتفاظ بالسلطة وفرض السياسات الاقتصادية التي يتحدث عنها.

وقال رجال اعمال انهم لن يقدموا على استثمار اموالهم في روسيا الا بضمانات من الحكومة الالمانية تضمن سلامتها.

وقال رئيس مجلس الصناعات الالمانية عقب اجتماعه مع يالتسين ان روسيا غير جاهزة لاستيعاب استثمارات المانية كبيرة،وشكك رجال اعمال بجدوى المساعدات الغذائية والعينية التي قدمت لجمهورية روسيا وقالوا ان اغلبها قد ذهب للسوق السوداء وليس للمحتاجين.

ويقول الاقتصاديون ان يالتسين قد ادرك الحقيقة المرة خلال زيارته لالمانيا وهي ان رجال الاعمال والمستثمرين لن يتجاوبوا معه قبل ان يتمكن من تحقيق التحول نحو حرية الاسواق وتحقيق استقرار اقتصادي وسياسي مقنع وباختصار فان الغرب لن يشكل حلا للمشاكل الاقتصادية السوفياتية وعلى روسيا ان تعتمد على مواردها الذاتية في حل مشاكلها وهي في المرحلة الاولى على الاقل.

نافذة إقتصادية

مبادرة ايجابية للمجلس الصناعي

تطرقت هذه الصفحة في عدد الاسبوع الماضي الى قضية التماثل والتشابه في التراخيص الصناعية الجديدة الصادرة في الضفة والقطاع.

ودعت في زواية «نافذة اقتصادية الى ضرورة تولي احدى الجهات المحلية لعملية التنسيق بين الصناعيين من اصحاب هذه التراخيص الجديدة كي لا يتم تاسيس مصانع تفوق صاحبة السوق مما يضر بالمستثمرين ورجال الاعمال.

وفي مبادرة ريادية ايجابية بدأ رجال اعمال في مجلس الصناعة تحركا بهدف معالجة هذا الوضع.

وفي مبادرة ريادية ايجابية بدأ رجال اعمال في مجلس الصناعة تحركا بهدف معالجة هذا الوضع.

وقال السيد كمال حسونة عضو المجلس الصناعي ومدير مصنع الشرق للالكترود ان العديد من التراخيص الجديدة صدرت لمشاريع قائمة ومشاريع يعتزم رجال الاعمال تأسيسها، وصدرت تراخيص بمتماثلة فثمة ٣ تراخيص لمصانع اوكسجين و٣ تراخيص لمصانع مسامير.

ويضيف السيد كمال حسونة ان هذا التماثل في الانتاج من قبل اكثر من مصنع ضمن سوق محلي محدود قد يؤدي الى ارباك المستثمرين وتزاحم رأس المال الوطني ويضر بمصالح رجال الاعمال ولهذا فان مجلس الصناعة سيدعو اصحاب التراخيص المتشابهة للمناقشة والتخطيط والتعاون بدل المزاحمة التي تضر بكافة الاطراف وسيعمل المجلس على تشجيع اقامة المشاريع التي تثبت جدواها الاقتصادية والتسويقية وتلبي حاجة السوق والمستهلك.

واوضح السيد كمال حسونة ان الاتصالات الاولية التي اجراها مع عدد من اصحاب التراخيص تبشر بالخير حيث انهم مدركون بخطورة المزاحمة وهم متحمسون للتنسيق والتعاون فيما بينهم.

المحـــرر

الصين تعيد العلاقات التجارية مع اسرائيل

ينتظر ان يقوم وفد تجاري صيني بزيارة اسرائيل مطلع يناير المقبل في نطاق اتصالات تجري لبدء علاقات تبادل تجاري وتعاون اقتصادي بين اسرائيل والصين يعتقد بانها ستمهد لعودة العلاقات الدبلوماسية بين البلدين.

ويقوم وفد تجاري اسرائيلي بزيارة للصين تستمر ١١ يوما يجتمع خلالها بعدد من المسؤولين التجاريين لبحث امكانيات التعاون في مختلف المجالات المالية والصناعية والتجارية وكذلك امكانية التعاون بين الخطوط الجوية الاسرائيلية والخطوط الجوية الصينية.

وقد اعلن رئيس الوفد ان اسرائيل تسعى للتعاون مع الصين في مجالين هما التبادل التجاري واقامة المشاريع المشتركة.

اهمية تشكيل مجلس اقتصادي اعلى

وبعد تشكيل الوفد السياسي يجب تشكيل وفد اقتصادي

بقلم: دانيال عيسى

تم بعد بضعة اشهر من المفاوضات والمشاورات الصعبة تشكيل وفد فلسطيني لمفاوضات مؤتمر السلام بمدريد وسيكون هذا الوفد مشغول للحصول على اخذ كبرى المكاسب السياسية الوطنية الفلسطينية وكما تناقله السياسيون فانه من المفروض ان تنتهي المفاوضات بعد سنة من الان حيث سيحصل الفلسطينيون على حكم ذاتي موسع يبدأ في اوائل سنة ١٩٩٣، وبعد ذلك التاريخ سنستيقظ يوما وزمام الامور بايدينا في الامور التالية:

الصحة، التعليم، الشؤون البلدية والقروية، الاشغال العامة، الشرطة والامن الداخلي، الشؤون الاجتماعية والعمل، التجارة والصناعة، الاقتصاد والمالية والضرائب، الاحوال المدنية، الزراعة والمياه، الكهرباء، السير والمواصلات، البريد والهاتف، التنظيم والاراضي، الرياضة والشباب، السياحة، الموارد الطبيعية، الاعلام والصحافة.

ويجب ان نكون جاهزين ومستعدين لادارة هذه الامور، ونؤمن الخبراء لاستلام زمام جميع هذه الدوائر، ونبدأ بتدريب كوادر لاستلام هذه الامور وربما احضار خبراء من الفلسطينيين بالخارج ليبدءوا هذا التدريب وهذا الترتيب.

والاهم من ذلك ان نكون جاهزين من ناحية مالية واقتصادية لاستلام الخطوة الاولى بعد عهد الاحتلال،وان نستعد في الاشهر المقبلة لتمويل ادارة الحكم الوطني الفلسطيني.

فهل سنعتمد على الضرائب المشؤومة كما تعودنا عليها بزمن الاحتلال او هل ستكون لنا فترة خمسة سنوات معفيين من جميع الضرائب وسيكون بقدرة الحكومة الوطنية تمويل ميزانياتها من مصادر اخرى كمعونات من الدول الصديقة والدول الغنية.

وهذه النقطة هي في غاية الاهمية لان ميزانية الحكومة الجديدة والحالة الاقتصادية في عهد ما بعد الاحتلال هي المحك الرئيسي لنجاح المساعي السلمية على مراحل.

ولذلك على قياداتنا السياسية الواعية الاخذ بزمام المبادرة وتشكيل وفد اقتصادي فلسطيني يتولى اجراء مفاوضات اقتصادية مع اسرائيل لترتيب الاوضاع الاقتصادية الملحة ويكون من مهماته الاخرى المفاوضات الاقتصادية مع جميع الدول الغنية للدعم الاقتصادي للشعب الفلسطيني باسرع واقرب فرصة وابرام اتفاقيات ثنائيةمع دول جميع العالم بالنسبة للتصدير والمشاريع والاستثمارات المشتركة في فلسطين وعليه نحن في امس الحاجة لتشكيل المجلس الاقتصادي الاعلى باسرع وقت ممكن، على غرار مجلس التعليم العالي وسيكون بمثابة وزارة الاقتصاد والمالية والتخطيط، وسيتكون هذا المجلس من اعضاء ذو كفاءة وخبرة عالية في مجال الاقتصاد والتنمية والادارة المالية ويمكن ان يكون هذا المجلس من جميع القطاعات العامة، الصناعة، التعليم، الصحة، وسيكون للمجلس سكرتارية قوية ودائرة ابحاث ومركز معلومات وسيكون لديه الاموال اللازمة لتنفيذ مهامه على خير قيام وتكون مهامه ما يلي:

١ - مسح اقتصادي للضفة والقطاع لتنمية البنية التحتية للزراعة والاقتصاد والصناعة والكهرباء والتعليم والصحة والمرافق العامة والطرق والمواصلات، والمياه الخ.....

٢ - بعد هذا المسح الاقتصادي - عمل خطة خمسية للتنمية وتاهيل البنية التحتية - على ان تشمل هذه الخطة التكاليف والتمويل اللازم لاتمام هذه الخطة.

٣ - تشكيل وفد اقتصادي للاتصال بالمجتمع الدولي وطلب المعونات والتسهيلات لهذه الخطة الخمسية والاشراف على تنفيذها وخلال الاطر والمؤسسات المناسبة بالتنسيق مع القيادة السياسية.

ان تنفيذ هذه الخطة سيكون باهظ التكاليف حيث اهملت الضفة والقطاع خلال الاربعون سنة الماضية وقد سبقها الى التقدم مثيلاتها من الدول الاخرى كالاردن وسوريا واليمن واسرائيل الخ... والاسباب معروفة.

وحيث اننا في سباق مع الزمن يجب الاقدام على تاليف المجلس الاقتصادي الاعلى باسرع وقت ممكن حيث سيكون اصعب واهم مهامه الحصول على الاموال اللازمة لتنفيذ هذه الخطة والتي سيلزم التكاليف التالية لتنفيذها:

- الصحة وانشاء المرافق الصحية في جميع انحاء البلاد، توسيع المستشفيات الموجودة وبناء مستشفيات جديدة وكليات طب وتمريض.

- الزراعة - الري - الثروة الحيوانية - استصلاح الاراضي - مشاريع زراعية جديدة - طرق زراعية -قروض زراعية - اليات زراعية - مصانع اعلاف وادوية بيطرية - مصانع اسمدة.

- التعليم - فتح كليات جديدة في جامعاتنا كالطب والزراعة وتوسيع التعليم الجامعي للحصول على شهادة الماجستير والدكتوراه وفتح كليات متوسطة وكليات تقنية (بوليتكنك) نحن بحاجة ماسة لها، في الصناعة والخدمات العامة حيث بدون الخبرات التقنية لا يمكننا بناء صناعة متطورة. الارتقاء بمستوى التعليم في جميع مراحله الابتدائية، المتوسطة، الثانوية والجامعية، فتح مدارس جديدة وتجديد المدارس الموجودة.

- الطرق - فتح شبكة طرق جديدة داخل المدن والقرى وبيّن المدن.

- المرافق العامة - بناء ميناء غزة لاعطاء الحيوية اللازمة للاقتصاد الوطني. بناء الابنية الحكومية والبلدية - انشاء محطة اذاعة وتلفزيون. انشاء مراكز للعجزة والمعوقين.

- مشاريع اسكان - لجميع ابناء المجتمع لرفع مستوى المعيشة واستيعاب القادمين الجدد. وعمل الطرق اللازمة وجميع الخدمات لهذه المشاريع السكنية.

- شبكة التلفون والخدمات البريدية - فتح مكاتب بريد جديدة وتوسيع الشبكة الحالية للهاتف لتصبح بمتناول الجميع واتصالات لجميع انحاء العالم.

- الكهرباء - توسيع الشبكة الحالية وتوفير الخدمة الكهربائية لجميع البيوت الفلسطينية وتحسين الخدمة وتحديثها وانشاء محطات طاقة.

- المرافق الاقتصادية - انشاء مجمعات تجارية وانشاء مدن صناعية للنهوض بالصناعة والتجارة وتشجيع الاستثمار وتسهيل القروض الصناعية لزيادة الانتاج وترويج البضائع في الاسواق العالمية واتاحة فرص العمل لجميع ابناء الشعب الفلسطيني في ديارهم ووطنهم بدلا من النزوح والهجرة للخارج طلبا للرزق.

- السياحة - انشاء مشاريع سياحية وفنادق في غزة واريحا والبحر الميت والقدس ورام الله وبيت لحم والخليل وانشاء مكاتب في الخارج لترويج السياحة للاراضي المقدسة وتوفير الخدمات السياحية من الدرجة الاولى ليتسنى لنا استقطاب السياح الى فنادقنا ومنشاتنا السياحية بدلا من الذهاب الى بلدان اخرى في المنطقة وبعد السلام ستنهض الحركة السياحية وستستقطب اهتمام الملايين من السياح سنويا، كما ان طقس الضفة في الصيف سيجعل من بلدنا منطقة اصطياف مهمة في اشهر الصيف وسيجعل من منطقة اريحا منطقة استجمام في الشتاء اذا توفرت المرافق اللازمة لهذا النوع من السياحة.

- الموارد الطبيعية - يجب استغلال موارد البحر الميت بانشاء مصانع للبوتاس والكمياويات واستغلال هذه الموارد الهامة - للاستفادة من انتاجها محليا وللتصدير.

وعليه فان التقديرات المبدئية لتكاليف هذه الخطة الخمسية ستكون كما يلي:

١ - الصحة ٣٥٠ مليون دولار
٢ - التعليم ٢٥٠ مليون دولار
٣ - ميناء غزة ٢٢٠ مليون دولار
٤ - شبكة الطرق ٥٩٥ مليون دولار
٥ - اشغال عامة ٢٣٠ مليون دولار
٦ - مرافق عامة ١٢٠ مليون دولار
٧ - استصلاح الاراضي والري والماء والثروة الحيوانية والسمكية ومشاريع زراعية اخرى ٩٨٠ مليون دولار
٨ - مرافق اقتصادية ومدن صناعية ١٥٠ مليون دولار
٩ - محطة راديو وتلفزيون ١٥ مليون دولار
١٠ - شبكة هاتف وتلكس ١١٥ مليون دولار
١١ - استثمارات بالصناعة ٩٠٠ مليون دولار
١٢ - مشاريع اسكان ٥٠٠٠ مليون دولار
١٣ - الكهرباء ٣٥٠ مليون دولار
١٤ - مشاريع مجاري ومشاريع خدمات بلدية اخرى ٤٦٠ مليون دولار
١٥ - مشاريع سياحية ٣٠٠ مليون دولار
١٦ - تمويل الحكومة الوطنية لخمس سنوات ١٠٠٠ مليون دولار
١٧ - الموارد الطبيعية ١٢٠ مليون دولار

اي ستكون التكاليف ما يقارب ١٢ بليون دولار في السنوات الخمسة الاولى.

● **كيف يمكننا جمع هذه الاموال الباهظة؟**

ستكون مهام المجلس الاقتصادي الاعلى بالتنسيق مع القيادة السياسية وبتوجيهها وضع الابحاث والخطط والطرح الضروري للخطة المذكورة - يجب ان تكتب هذه الخطة ببراعة فائقة لنتمكن من اقناع المجتمع الدولي بجدوتها واهميتها.

ان الشعب الفلسطيني له حقوق عند الاسرة الدولية والدول الغربية خاصة لان هذه الدول لها العامل غير المباشر للنكبة الفلسطينية كما يعلم الجميع، وعليه يجب ان نطلب من هذه الدول التعويضات عن الماسي الماضية والمساعدات من اجل بناء المستقبل.

وان الاسواق العربية والاستهلاكية الكبيرة كانت ذو فائدة اقتصادية كبرى للدول الصناعية من بيع الاسلحة الى رب البندورة والبسكوت، وهذه الدول قطفت الجزء الاكبر من الثروة العربية من انشاء المنشات النفطية والقواعد العسكرية الى ملاعب كرة القدم وعيادات الاسنان وكل هذه الدول استفادت الى حد كبير من وضع فوائض الاموال العربية في بنوك هذه الدول وفي شركاتها ومراكز البورصة، عداك عن حصولها على النفط العربي والذي كان ولا يزال دم الاقتصاد الغربي والعالمي بازهد الاثمان.

وعليه حان الاوان لهذه الدول ان تدفع الجزء اليسير من هذه الارباح لمساعدة دول منطقة الشرق الاوسط لبداية السلام والتنمية والاستقرار.

من الممكن جدا ان يتمكن المجلس الاقتصادي الاعلى الى دعوة جميع الاطراف المعنية الى مؤتمر للدول المتبرعة «Donors Conference» يدعى اليه كل من امريكا وكندا ودول اوروبا ومنظمة الامم المتحدة والجزائر والبنك الدولي وصندوق النقد الدولي ورئاسة السوق الاوروبية المشتركة والصندوق العربي للتنمية وصندوق ابو ظبي للتنمية، ويمكن طلب الاردن ومصر للمساعدة لهذا المؤتمر ويمكن عقد هذا المؤتمر في جنيف او لندن او اي بلد اخر ويشارك فيه الخبراء الاقتصاديين وتضع الخطة المذكورة للنقاش والتحليل لدى المشتركين بهذا المؤتمر. ويطلب من كل دولة او هيئة ان تدفع جزء من كامل تكاليف الخطة الاقتصادية الفلسطينية وعليه يمكن ان يكون شكل المساعدات كما يلي:

السعودية - ٥ مليار.
دول الخليج العربي وعمان - ٢ مليار.
دول السوق الاوروبية المشتركة - ٤ مليار.
الولايات المتحدة - ٢ مليار.
باقي الدول الاوروبية - ٢ مليار.
كوريا - ١ مليار.
اليابان - ٤ مليار.
بروني - ١ مليار.
تايوان - ١ مليار.
كندا - ١ مليار.

ويمكن عمل مؤتمر آخر للتبرعات والمساعدات التقنية وهي ارسال الخبراء والفنيين لتنفيذ هذه الخطة من قبل المجتمع الدولي، ويمكننا طلب المساعدات الفنية من دول اوروبا الشرقية والتي بالرغم من عدم تمكنها من الدعم المالي يمكن تقديم الخبرات والكفاءات الفنية في مجالات عديدة ويمكن لهذه الدول المتبرعة ان تشترط ان تكون شركاتها مشاركة مع الشركات الفلسطينية او الاقليمية لتنفيذ هذه المشاريع -يمكن على سبيل المثال ان تقوم النمسا بالتبرع بانشاء وتجهيز ميناء غزة على ان تقوم شركاتها بتنفيذ هذا المشروع وتقوم السويد مثلا بالتبرع بتجهيز وتنفيذ شبكة المواصلات السلكية واللاسلكية على ان تقوم شركاتها بتنفيذ ذلك الخ، الخ.. وسوف لا يكون لدينا مانع من هذا الطرح.

وحيث ان الاجراءات اللازمة لتطبيق الوعود المقدمة من الدول المعنية واتمام عملية الدفع ياخذ وقتا طويلا - حيث لدى هذه الدول قوانين داخلية معينة للمساعدات الخارجية وتفاصيل كثيرة وادخال هذه المعونة في ميزانيات الدول المذكورة يتطلب موافقة عدة جهات مختلفة لدى هذه الدول كوزارات الاقتصاد والمالية وايضا الخارجية والبرلمان ورئاسة الدولة في معظم الاحيان فاننا يجب ان نتحرك بسرعة حيث ان جميع الامور تتطلب وقت كبير ونحن ليس الوحيدين الذين يطلبون مساعدات من الدول المذكورة ايضا

فهنالك دول اوروبا الشرقية وجمهوريات البلطيق الحديثة الاستقلال وجمهوريات الاتحاد السوفياتي - وحيث لهذه الدول اهمية خاصة لدى الدول الغربية بتحولها من النظام الشيوعي الى نظام السوق الحر، فقد تم مؤخرا تأسيس بنك في لندن اطلق عليه اسم البنك الاوروبي للاعمار والتنمية براس مال قدره ٣٠ مليار دولار اشترك بتاسيسه الدول الاوروبية واليابان وامريكا وهدفه مساعدة دول اوروبا الشرقية والاتحاد السوفياتي وتكون هذه المساعدات عن طريقها.

وسوف تكون مهام البنك بالاضافة الى القروض المساعدة الفنية وتقديم الخبرات التقنية والابحاث والتوصيات اللازمة لتنمية هذه الدول ويراس هذا البنك رجل اقتصادي بارع فرنسي اسمه جاك اتالي كان مستشارا اقتصاديا للرئيس الفرنسي فرنسوا ميتران، وهو من المقربين له.

ومن الدول التي تطلب مساعدات فهي كافة الدول الافريقية ما عدا نيجيريا البترولية وعدة دول عربية وايضا اسرائيل، حيث ستتقدم وتطلب هي ايضا عدة مليارات مقابل دخولها في عملية السلام، وستطلب كل من الاردن وسوريا ومصر مبالغ طائلة لبداية عهد سلام وتنمية وعليه فان الطلب على اموال الدول الغنية سيكون كبيرا وباهظا.

وعليه فمن المحتمل جدا ان لا تكون لدى هذه الدول المقدرة المالية لتلبية كل الطلبات وستكون طلبات المساعدات المطلوبة من الدول الغنية في هذه الفترة الزمنية القصيرة او في الاشهر القادمة مبالغ كبيرة جدا ومن الصعب التكهن بالموافقة على اعطاء هذه المساعدات من قبل الدول الصناعية وخصوصا عدة دول تعاني من مشاكل مالية واقتصادية ولديها عجز في ميزانية المدفوعات ومن المحتمل جدا ايضا ان تلقى طلبات المساعدات هذه معارضة داخلية لدى هذه الدول من الجهات الرسمية والشعبية. وعليه يجب ان لا نتوقع ان الدنيا ستمطر علينا ذهبا بمجرد توقيعنا على وثيقة السلام وعليه فانه يتحتم علينا وباسرع وقت ان ناخذ الخطوات المذكورة ايضا ونبدأ بتنفيذ ما هو ضروري للحصول على اكبر قدر من الدعم المالي للمباشرة بمشاريع تنموية نحن بحاجة ماسة لها.

الوقت اللازم

ان الوقت اللازم للبدء بتاسيس المجلس الاقتصادي الاعلى وتنفيذ اعماله ومهامه هو ما يلي:-

١- تاسيس المجلس وتعيين اعضائه ٣ شهور.

٢- تعيين الكادر والخبراء، الخ ٣ شهور.

٣- بدء المسح الاقتصادي العام والانتهاء من مداولة الخطة الخمسية والموافقة عليها ٨ شهور.

٤- الاتصال بالدول المعنية والدعوة الى مؤتمر المساعدات ٤ شهور.

دراسة الطلبات هذه من قبل الدول المذكورة والتداول معها على الطلب الفلسطيني والموافقة عليها ١٠ شهور.

بداية الحصول على الاموال الموعود بها ٤ شهور.

ان المدة الضرورية لبدء التخطيط الاقتصادي والحصول على الاموال والمعونات سيتطلب ما يفوق على ٣٦ شهرا من تاسيس المجلس الاقتصادي المذكور.

وبهذا يتبين لدينا ما هي اهمية السرعة بالبدء بالتخطيط والعمل على المباشرة في التحضير للتنمية الاقتصادية والتي طال الانتظار لها.

في النظام الدولي الجديد والسياسة الدولية الجديدة وانتهاء الحرب الباردة بين المعسكرين الغربي والشرقي، فان المنافسة السياسية الدولية انتهت والكل يمشي الآن بفلك امريكا السياسي - ولكن سيبدأ التنافس الاقتصادي وستكون هنالك اقطاب اقتصادية بدلا من سياسية

وسيكون النفوذ الاقتصادي هو النفوذ السياسي وعليه فنحن يجب ان نبدأ بتحضير انفسنا اقتصاديا ونبني جميع مرافقنا الاقتصادية وأن لا ندع القطار الاقتصادي ان يفوتنا لاي سبب من الاسباب. سيكون ايضا مهمة المجلس الاقتصادي الاعلى وضع التشريعات الاقتصادية التالية:

كقانون الشركات - السلامة العامة في الصناعة - قانون العلاقات التجارية - المواصفات والمقاييس للصناعة والتصنيع - حماية المستهلك - قانون الاستيراد والتصدير - قانون الضرائب والتعرفة الجمركية -قوانين العمل والاتحادات العمالية -توصية باستعمال العملة وقانون العملة والصيرفة اثناء الفترة الانتقالية -اصدار الطوابع البريدية والمالية اثناء الفترة الانتقالية وبعدها - وضع مسودة موازنة عامة للسنة الاولى من الفترة الانتقالية - قوانين الغرف التجارية والزراعية والصناعية والسياحية - دراسة الجدوى الاقتصادية للمشاريع الهامة وتوصية البدء بها قوانين الرخص التجارية والصناعية والزراعية والسياحية.

كما ان من مهام المجلس ان يكون مستشارا للامور الاقتصادية لدى الوفد الفلسطيني عند بحث الامور الاقتصادية والتحضير سلفا لها حتى تكون على كامل الاستعداد لطرحها على الاطراف المعنية.

واذا تم تاليف هذا المجلس وكان بامكانه القيام بمهامه خير قيام، فنكون قد وضعنا نواة لوزارات الاقتصاد والمالية والتخطيط للبدء بمهامها من اول يوم من المرحلة الانتقالية.

ومن المهام الاخرى للمجلس الاقتصادي الاعلى هو توفير الكادر الفلسطيني لدوائر الاقتصاد، المالية، التخطيط والبنك المركزي وذلك بانتقاء المؤهلين والخبراء لاستلام هذه المناصب الهامة وبدء تدريبهم على المهام المستقبليةالتي سيستلموها وارسالهم ببعثات للخارج للتدريب والعودة لاستلام مهام مناصبهم. يجب ان يكون هذا الاختيار بعيدا عن المحسوبية والتبعية والحزبية حيث ان الشعب الفلسطيني مل وتكدر من المشاحنات والخلافات الحزبية والفصائلية، نريد اشخاصا اذكياء ومخلصين وخبراء كلهم حيوية ونشاط لخدمة بلدهم وابناء شعبهم في مجال تخصصهم وخبراتهم.

نريد اشخاصا ذو كفاءة عالية ونظرة حكيمة ذو مستوى عال لنقدر ان ننافس الدول الاخرى في مجال الاقتصاد والتنمية، وننهض بسرعة لنحتل مركزا مرموقا بين الدول المتقدمة والمزدهرة والتي سبقتنا لتعود امجاد فلسطين الى عهدها قبل النكبة والتي كانت ارقى بلدان المنطقة واعظم ازدهارا وارقى حضارة - ليعود ابناء شعب فلسطين الى وطنهم ويبنوا بجد ونشاط ودأب بلدهم كما بنوا من قبل بلدانا بالغربة كالكويت والامارات والسعودية والاردن والتشيلي وهندوراس.

ان ا لعقل الفلسطيني هو عقل نبوغ وابداع، وغريزته غريزة علم ومعرفة، وطموح الفلسطيني طموح اعلى من الجبال. فلنعطي الفرصة للبنائين وليس للهدامين.

حديث «القدس»

المفاهيم... والخلافات الجذرية!!

بالامس تسلمت الادارة الاميركية مجموعة من الاسئلة قدمها الجانب الفلسطيني، قبل اعطاء رده على الاقتراح الذي تقدم به وزير الخارجية الاميركي باستئناف المحادثات الثنائية في واشنطن في الرابع من الشهر القادم، وقد شملت الاسئلة قضايا تتعلق بمنح تأشيرات دخول للاراضي الاميركية لعدد من الفلسطينيين من الداخل والخارج، والتعامل مع الفريق الفلسطيني بنفس مقاييس التعامل مع الوفود الاخرى، اضافة الى الحصانة المطلوبة للفريق الفلسطيني في الاراضي المحتلة.

لقد التزم الجانب الفلسطيني مثله في ذلك مثل باقي الاطراف المعنية باستكمال المحادثات الثنائية، ومن حيث المبدأ لا يعترض على واشنطن لاستضافة هذه المحادثات وذلك على الرغم من كونها مركز نشاط مجموعات الضغط اليهودية والصهيونية، وانحياز الكونغرس وبعض وسائل الاعلام لاسرائيل.

المذكرة التي قدمها الجانب الفلسطيني امس لواشنطن، احتوت على مختلف الممارسات التي قامت بها الحكومة الاسرائيلية منذ انتهاء مؤتمر مدريد، والمتمثلة باقامة المزيد من المستوطنات وتوسيع ما هو قائم منها، ومصادرة الاراضي، وعدم تلبية ولو نقطة واحدة من النقاط التي اصطلح على تسميتها اجراءات بناء الثقة.

الجانب الفلسطيني ينتظر الردود الاميركية قبل اعطاء رده اليوم، وفيما يتعلق بالاستيطان، فان المعادلة واضحة تماما، فاما ان تستمر عملية السلام واما ان يستمر الاستيطان، ولا يمكن تصور استمرار الاستيطان وعملية السلام في آن واحد.

فعندما تقول الادارة الاميركية ان الاستيطان عقبة في طريق السلام، فالسؤال الذي يطرح نفسه على الفور، هل يمكن استمرار عملية السلام، ووضع العقبات في نفس الوقت؟

مؤتمر مدريد شكل بداية لعملية السلام، وعلينا ان نتذكر ان المفاوضات حول قضايا المضمون لم تبدأ بعد، وان هناك تعارضا جذريا بين المفاهيم الاسرائيلية والمفاهيم العربية، فالقرار ـ ٢٤٢ ـ يعني بالنسبة للعرب والعالم مبدأ اعادة الارض مقابل السلام، اما اسرائيل فتقول انها طبقت هذا القرار عندما انسحبت من صحراء سيناء عام ١٩٨٢.

كذلك الحال بالنسبة لمفهوم نقل السلطة، فاسرائيل تعني بذلك نقل السلطة الى الافراد مع ابقاء مصدر الصلاحيات التشريعية بحوزتها، في حين يفهم الطرف الفلسطيني ان نقل السلطة ليس سوى خطوة مرتبطة مع المرحلة النهائية المتمثلة بالانسحاب الاسرائيلي من الاراضي التي احتلتها عام ١٩٦٧، ونستطيع القول ان هناك خلافات جذرية في معظم امور المضمون.

يقودنا ذلك الى ضرورة العمل من اجل اعلان مبادىء دولي، استنادا الى الشرعية الدولية، ولا يمكن لذلك ان يتحقق دون بلورة استراتيجية عربية مشتركة، تكون مدخلا لفرض اعلان المبادىء الذي تحتمه الشرعية الدولية.

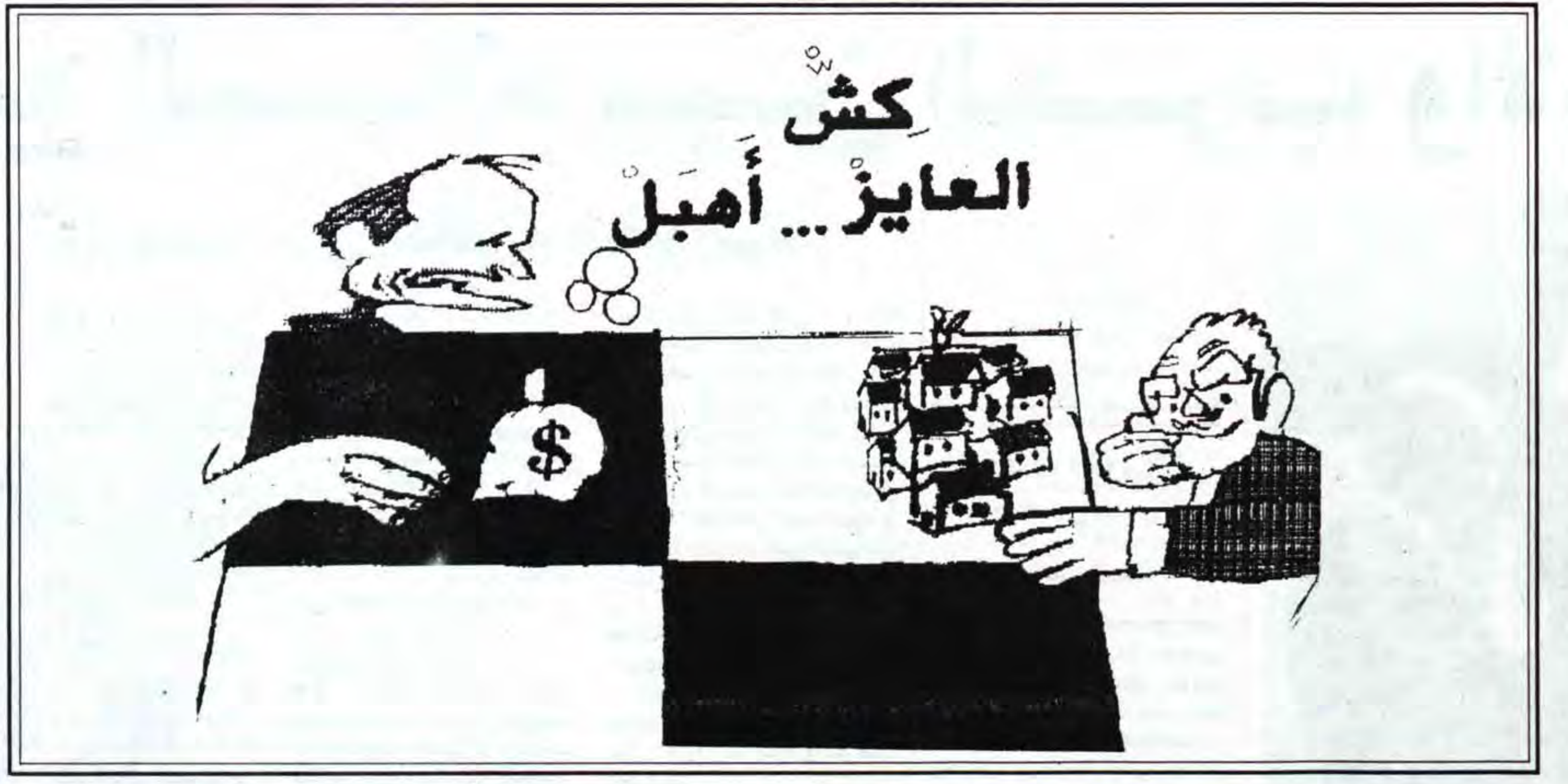

القدس
جريدة يومية سياسية
تأسست سنة ١٩٥١
صاحب الامتياز والمحرر المسؤول
محمود ابو الزلف
الادارة والتحرير والمطابع
قلنديا ـ طريق المطار
☎ ٨٥٥٤٢١/٢/٣/٤
فاكسميل رقم: ٨٥٦٩٣٧ ـ ٠٢
٢٨٣٦٣٥ ـ ٠٢
ص.ب ١٩٧٨٨
المكتب الفرعي: القدس شارع صلاح الدين
☎ ٢٨٢٤٧٥/٦
الطباعة: مطابع القدس العربية
AL- QUDS
Arabic Daily Newspaper
Est. 1951
P.O.Box: 19788, Jerusalem
Publisher and
Editor-in-Chief
MAHMOUD ABU ZALAF
TEL: 02 – 855421/2/3/4
02 – 282475/6
TEL-FAX: 02–856937
02–283635

مسرحية مؤتمر السلام ـ ـ ـ حفلة الختام . التراشق بالكلام - ٦ -

بقلم: واصف الشيباني

في اليوم الاخير من شهر تشرين الاول الماضي، وهو يوم الخميس ١٩٩١/١٠/٣١، وبعد انتهاء الشرع من القاء كلمته البركانية، «افرنقع» «المثلون» المؤتمرون في «مجريط». كانت الاجواء مشحونة بفعل الموجات «البلاغ ـ بيانية»، والادلة «الشرعية» التي استنبطها «الفاروق». كانت اصداء كلماته لا تزال تتردد في جنبات قصر الشرق الملكي العربي الاصل، والاسطوري الطراز، تجاذب بعضهم اطراف الحديث و«اذياله» في اللقاءات الصحفية، واستعرض البعض حذلقاته اللغوية وكفاءته في اللغة الانجليزية. ابتسموا امام عدسات التلفزيون وكاميرات المصورين الصحفيين، والتقطوا الصور التذكارية ليتفرج عليها الاهل هنا والاولاد، ولكي يحتفظوا بها وثائق تاريخية للاحفاد!

كان التجمع في مدريد اكبر حشد في تاريخ البشرية للصحفيين. لقد حدث وان كانت هناك محطات بارزة في العصر الحديث، من مؤتمر فرساي، الذي جلس فيصل الاول على عتباته دون السماح له بالدخول، لان «الطبخة» لم يكن له فيها نصيب، مع انه كان من جامعي الحطب وموقدي النار، اذ لم يكن مدعوا مع «المثلين» في مسرحية مؤتمر الصلح تلك. لقد ادرك فيصل حينئذ فداحة الخطا وجسامة المغامرة يوم وثق بالانجليز الذين خدعوه وضللوه، وخدعوا والده وخدعوا العرب اجمعين. يوم صفعوا العرب بوثيقة وعد بلفور المشهور والمشؤوم. كان الانجليز يعطون والده الوعود كلاما، بينما يمنحون الصهيونية المواثيق التزاما. لقد انتهى مؤتمر الصلح يومها بصفع العرب على وجوههم، واجلسهم الغرب على «خوازيق» لا تزال اثارها تنزف في جسد الوطن العربي حتى يومنا هذا، وقد تطول زمانا. رجع فيصل حسيرا كسيرا ومات ابوه بعدها مهموما ومغموما. لكن الانجليز ـ على عاداتهم ـ طيبوا خاطره ونصبوه «شيخا» في العراق حتى قال فيه الرصافي، شاعر العراق الكبير.

وليس له من امره غير انه
يعدد اياما ويقبض راتبا

هذا التجمع ايضا ابعد اثرا واعظم خطرا من مؤتمر «يالطا» في الحرب العالمية الثانية. وهو كذلك اكثر رسوخا واشد تدويخا للعرب خاصة من «مؤتمر جنيف سنة ١٩٧٤، ذاك الذي كان توطئة لانقلاب السادات واعتماده على الغرب، وما اسماه بالانفتاح، هذا الانفتاح الذي فتح باب الصلح مع اسرائيل.

سهر «كتبة السيناريو» ومعدو البرامج في الوفود ليلتهم في اعداد الردود، وتعديل النصوص واختيار الكلمات وانتقاء العبارات. الجميع طبعا يراعي موقفه الخاص: كل حسب مكانته وحظوته لدى منظم العرض. الكل يريد ان يظهر بمظهر المسالم، ولكن ايضا غير المستسلم، وقيل ما قيل ـ ان صدقا وان كذبا ـ ان التنسيق كان قائما بين الوفود العربية، وكان التشاور والتحاور ومقارنة النصوص واستعراض الادوار.

يوم الجمعة ـ سيد الايام ـ كان موعد المبارزة والمنازلة. كان حفلة التصفية والتقييم ـ من قيم الشيء، اي نظر في قيمته وثمنه ـ، ويمكن اعتبارها ايضا حفلة تقويم ـ من قوَّم الامر، اي صححه ونظر في موضوع اصلاحه وتقويمه، وبيان الخطا والصواب فيه ـ ولعل هذه الحفلة تحتمل المعنيين، فهي تقويم وتقييم لما مضى في اليومين السابقين.

جاء الرد الاسرائيلي ايضا متوقعا تماما، فهو تاكيد لمواقف سابقة معلنة، بعكس ايديولوجية ثابتة في الفكر الاسرائيلي، وهي التشبث بالارض مع مطلب السلام، وعقد المعاهدات وانهاء العداوات، نحن لا نسجل توثيقا وسردا لكلمات الوفود، لانها لا تزال شاخصة في الصحف بين ايدينا، وما حجبتها هموم الحياة من الذاكرة، ولا غبَّرتها زحمة الايام بعد، انما نريد نريد التقييم كما ذكرت والتقويم.

لقد انهى شامير كلامه بتجهم وتهجم: تجهم لان النصوص التي سمعها بالامس وما قبله، لم تكن تروق له ابدا. وتهجم على سوريا خاصة، لانها لا تستوعب المطالب العادلة في منطق شامير، ولم تلين من تصلبها، ولذلك انهى الرجل كلمته ولمَّ اوراقه وخرج بمشيته المميزة، وحركات يديه اثناء السير تطويحا، وهو عابس الوجه مقطب الجبين. وترك الجميع في ذهول، لكي لا يدخل في حرمة يوم السبت، التي تبدأ بعد ظهر يوم الجمعة هذا، غادر المكان على عجل، وتركهم يلعقون مرارة الاهانة بعد ان «صفق الباب خلفه»، كما نقول في النصوص والمواقف المسرحية الحقيقية.

جاءت الردود الاخرى هزيلة عرجاء عجفاء، بالرغم من محاولة اظهارها سليمة معافاة. ثم اعتلى «الصقر» السوري المنصة. وبدأ بكلمات ملتهبة تشبه زخات الكاتيوشا التي كانت تتساقط على «إصبع الجليل» في فترة من تاريخ المنطقة سابقة. فنَّد وردد مقولات مكرره، ومنها ايضا جديدة مبتكرة. ثم وصل الى مرحلة الحسم حينما ابرز صورة شامير وهو في الثلاثينات من عمره، اي قبل اربعين سنة، حينما كان مطلوبا للعدالة، ومن عجب ان شامير نفسه بعدها مباشرة، وفي مقابلة صحفية عزز افتخاره بهذه المرحلة من حياته، واعترف بها متباهيا.

وجاء «الراعيان»، وخطب بيكر خطبة الوداع، وقال شيئا مطمئنا، واعطى الدور «للراعي» الاخر فكرر نفس الكلام واعلن ان «قائمة المتحدثين قد استوفيت»، واعلن اختتام الجلسة التمهيدية، فقام «المثل» المشاغب ـ الشرع ـ وصححه «بان الحفلة تاجلت حتى تعاد مرة اخرى باجماع الأراء». واعترف بانكين بهذه الهنة الهينة وهذه الزلة غير المذلة، تصافح البعض وتحاوروا وتجادلوا وتجاملوا في القاعة، مثلما حدث في اليومين السابقين، بعد انتهاء كل عرض و«صلة».

بقي لنا تعليق، يطيب هنا ويليق، ان نذكره ولو من باب العتاب لاعضاء الوفود العربية «والمراقبين» الاقارب والاغراب. ففي ١٣ ايلول سنة ١٩٧٣ وبمناسبة انعقاد المؤتمر الاسلامي المسيحي في اسبانيا، يروي الدكتور احمد شلبي، ان الوفود الاسلامية طلبت ان تقام شعائر صلاة الجمعة في المسجد الجامع في قرطبة، واذنت السلطات الاسبانية. وكان ذلك يوما عاطفيا مؤثرا انهمرت فيه دموع التاثر والانفعال لهيبة المكان وجلال الذكرى.

ويروي ان الطائرات نقلت المصلين من الشمال الافريقي بالاضافة الى السفراء العرب والمسلمين في اسبانيا. عتابنا ان «ممثلينا» العرب المسلمين، كان يجب ان يطلبوا ان يتخلل الاحتفال ساعة واحدة فقط لاداء صلاة الجمعة. نعم، يوم الجمعة سيد الأيام، مثلما فعل «المثل» الاسرائيلي الذي فرض احترام السبت وقدسيته وعليهم انفسهم قبل الجميع!

القدس قبل عشرين عاماً

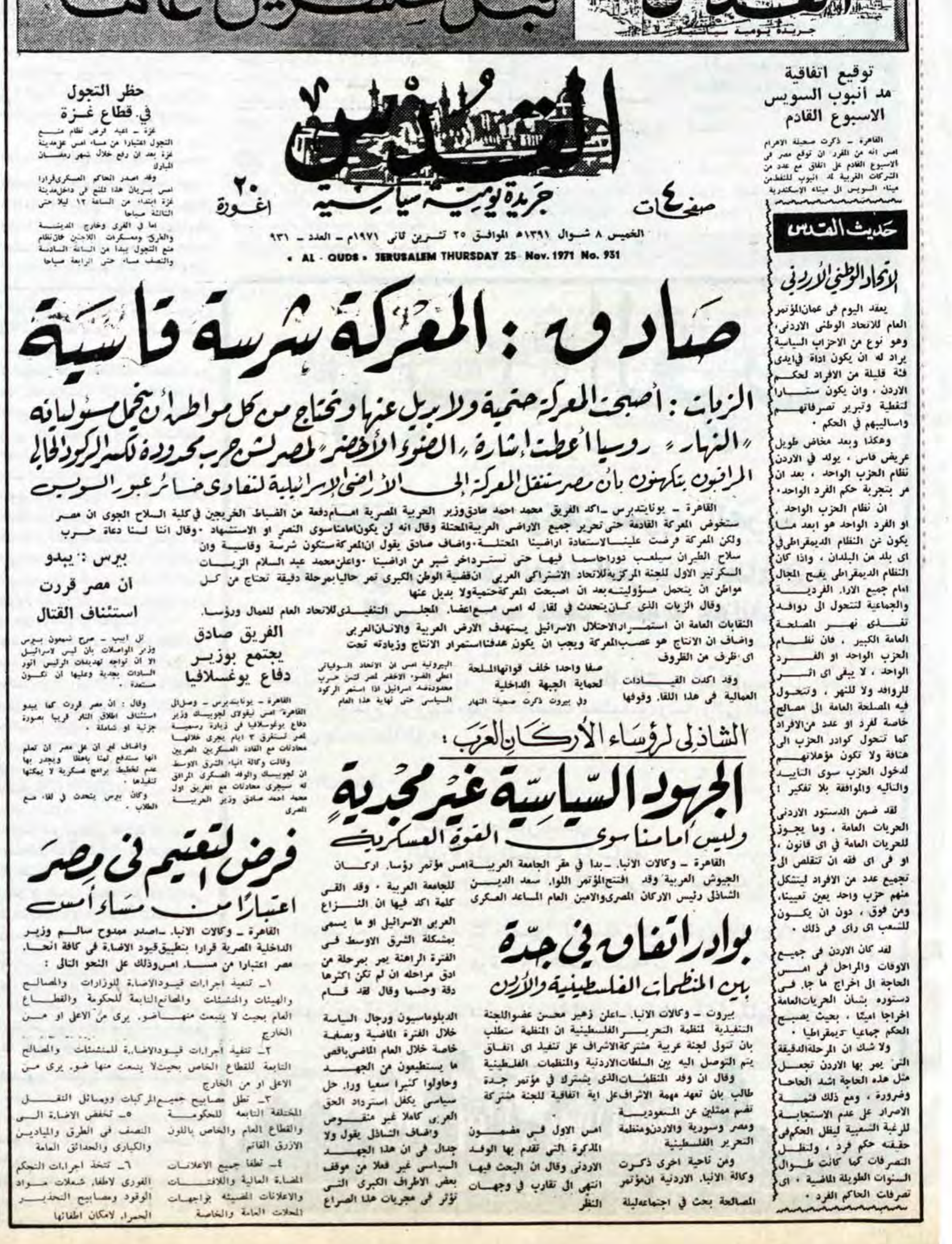

توقيع اتفاقية
مد أنبوب السويس
الاسبوع القادم

القاهرة ـ ذكرت صحيفة الاهرام امس انه من المقرر ان توقع مصر في الاسبوع القادم على اتفاق مع عدد من الشركات الغربية لمد انبوب للنفط من ميناء السويس الى ميناء الاسكندرية

حديث القدس

الاتحاد الوطني الاردني

يعقد اليوم في عمان المؤتمر العام للاتحاد الوطني الاردني، وهو نوع من الاحزاب السياسية يراد له ان يكون اداة في ايدي فئة قليلة من الافراد لحكم الاردن ، وان يكون ستارا لتغطية وتبرير تصرفاتهم واساليبهم في الحكم .

وهكذا وبعد مخاض طويل عريض فاس ، يولد في الاردن نظام الحزب الواحد ، بعد ان مر بتجربة حكم الفرد الواحد.

ان نظام الحزب الواحد ، او الفرد الواحد هو ابعد ما يكون عن النظام الديمقراطي في اى بلد من البلدان ، واذا كان النظام الديمقراطي يفسح المجال امام جميع الارا، الفردية والجماعية لتتحول الى روافد تغذى نهر المصلحة العامة الكبير ، فان نظام الحزب الواحد او الفرد الواحد ، لا يبقى اى اثر للروافد ولا للنهر ، وتتحول فيه المصلحة العامة الى مصالح خاصة لفرد او عدد من الافراد كما تتحول كوادر الحزب الى هتافة ولا تكون مؤهلاتهم لدخول الحزب سوى التاييد والتاليه والموافقة بلا تفكير !

لقد ضمن الدستور الاردني الحريات العامة ، وما يجوز للحريات العامة في اى قانون ، او في اى فقه ان تتقلص الى تجميع عدد من الافراد ليتشكل منهم حزب واحد يعين تعيينا، ومن فوق ، دون ان يكون للشعب اى راى في ذلك .

لقد كان الاردن في جميع الاوقات والمراحل في امس الحاجة الى اخراج ما جا، في دستوره بشأن الحريات العامة اخراجا امينا ، بحيث يصبح الحكم جماعيا ديمقراطيا .

ولا شك ان المرحلة الدقيقة التي يمر بها الاردن تجعل مثل هذه الحاجة اشد الحاحا وضرورة ، ومع ذلك فثمة الاصرار على عدم الاستجابة للرغبة الشعبية ليظل الحكم في حقيقته حكم فرد ، ولتظل التصرفات كما كانت طوال السنوات الطويلة الماضية ، اى تصرفات الحاكم الفرد .

القدس
جريدة يومية سياسية
٤ صفحات
٢٠ اغورة
الخميس ٨ شوال ١٣٩١هـ الموافق ٢٥ تشرين ثاني ١٩٧١م ـ العدد ـ ٩٣١
• AL - QUDS • JERUSALEM THURSDAY 25 Nov. 1971 No. 931

حظر التجول
في قطاع غزة

غزة ـ اعيد فرض نظام منع التجول اعتبارا من مساء امس على مدينة غزة بعد ان رفع خلال شهر رمضان المبارك

وقد اصدر الحاكم العسكري قرارا امس بسريان هذا المنع في داخل مدينة غزة ابتداء من الساعة ١٢ ليلا حتى الثالثة صباحا

اما في القرى وخارج المدينة والطرق ومعسكرات اللاجئين فان نظام منع التجول يبدا من الساعة السادسة والنصف مساء حتى الرابعة صباحا

صادق : المعركة شرسة قاسية

الزيات : أصبحت المعركة حتمية ولا بديل عنها وتحتاج من كل مواطن أن يتحمل مسؤولياته
«النهار» روسيا أعطت إشارة «الضوء الأخضر» لمصر لشن حرب محدودة لكسر الركود الحالي
المراقبون يتكهنون بأن مصر ستنقل المعركة الى الأراضي الإسرائيلية لتفادي خسائر عبور السويس

القاهرة ـ يونايتدبرس ـ اكد الفريق محمد احمد صادق وزير الحربية المصرية امام دفعة من الضباط الخريجين في كلية السلاح الجوى ان مصر ستخوض المعركة القادمة حتى تحرير جميع الاراضى العربية المحتلة وقال انه لن يكون امامنا سوى النصر او الاستشهاد • وقال اننا لسنا دعاة حرب ولكن المعركة فرضت علينا لاستعادة اراضينا المحتلة• واضاف صادق يقول ان المعركة ستكون شرسة وقاسية وان سلاح الطيران سيلعب دورا حاسما فيها حتى نسترد اخر شبر من اراضينا •واعلن محمد عبد السلام الزيات السكرتير الاول للجنة المركزية للاتحاد الاشتراكى العربى ان قضية الوطن الكبرى تمر حاليا بمرحلة دقيقة تحتاج من كل مواطن ان يتحمل مسؤوليته بعد ان اصبحت المعركة حتمية ولا بديل عنها

وقال الزيات الذى كان يتحدث في لقا، له امس مع اعضا، المجلس التنفيذى للاتحاد العام للعمال ورؤسا، النقابات العامة ان استمرار الاحتلال الاسرائيلى يستهدف الارض العربية والانسان العربى واضاف ان الانتاج هو عصب المعركة ويجب ان يكون هدفنا استمرار الانتاج وزيادته تحت اى ظرف من الظروف

وقد اكدت القيادات العمالية في هذا اللقا، وقوفها صفا واحدا خلف قواتها المسلحة لحماية الجبهة الداخلية

وفي بيروت ذكرت صحيفة النهار البيروتية امس ان الاتحاد السوفياتى اعطى الضو، الاخضر لمصر لشن حرب محدودة ضد اسرائيل اذا استمر الركود السياسى حتى نهاية هذا العام

بيرس : يبدو
أن مصر قررت
استئناف القتال

تل ابيب ـ صرح شمعون بيرس وزير المواصلات بان ليس لاسرائيل الا ان تواجه تهديدات الرئيس انور السادات بجدية وعليها ان تكون مستعدة .

وقال : ان مصر قررت كما يبدو استئناف اطلاق النار قريبا بصورة جزئية او شاملة .

واضاف لهو ان على مصر ان تعلم انها ستدفع لنا باهظا ويجدر بها عدم تخطيط برامج عسكرية لا يمكنها تنفيذها .

وكان بيرس يتحدث في لقا، مع الطلاب .

الفريق صادق
يجتمع بوزير
دفاع يوغسلافيا

القاهرة ـ يونايتدبرس ـ وصل الى القاهرة امس نيقولاى لجوبيسك وزير دفاع يوغوسلافيا في زيارة رسمية لمصر تستغرق ٣ ايام يجرى خلالها محادثات مع القادة العسكريين المصريين

وقالت وكالة انباء الشرق الاوسط ان لجوبيسك والوفد العسكرى المرافق له سيجرى محادثات مع الفريق اول محمد احمد صادق وزير الحربية المصرى

الشاذلي لرؤساء الأركان العرب :
الجهود السياسية غير مجدية
وليس أمامنا سوى القوة العسكرية

القاهرة ـ وكالات الانبا، ـبدا في مقر الجامعة العربية امس مؤتمر رؤسا، اركان الجيوش العربية وقد افتتح المؤتمر اللوا، سعد الدين الشاذلى رئيس الاركان المصرى والامين العام المساعد العسكرى للجامعة العربية • وقد القى كلمة اكد فيها ان النزاع العربى الاسرائيلى او ما يسمى بمشكلة الشرق الاوسط في الفترة الراهنة يمر بمرحلة من ادق مراحله ان لم تكن اكثرها دقة وحسما وقال لقد قام الدبلوماسيون ورجال السياسة خلال الفترة الماضية وبصفة خاصة خلال العام الماضى باقصى ما يستطيعون من الجهد وحاولوا كثيرا سعيا ورا، حل سياسى يكفل استرداد الحق العربى كاملا غير منقوص

واضاف الشاذلى يقول ولا جدال في ان هذا الجهد السياسى غير فعلا من موقف بعض الاطراف الكبرى التى تؤثر في مجريات هذا الصراع

بوادر اتفاق في جدة
بين المنظمات الفلسطينية والأردن

بيروت ـ وكالات الانبا، ـاعلن زهير محسن عضو اللجنة التنفيذية لمنظمة التحرير الفلسطينية ان المنظمة ستطلب بان تتولى لجنة عربية مشتركة الاشراف على تنفيذ اى اتفاق يتم التوصل اليه بين السلطات الاردنية والمنظمات الفلسطينية

وقال ان وفد المنظمات الذى يشترك في مؤتمر جدة طالب بان تعهد مهمة الاشراف على اية اتفاقية للجنة مشتركة تضم ممثلين عن السعودية ومصر وسورية والاردن ومنظمة التحرير الفلسطينية

ومن ناحية اخرى ذكرت وكالة الانبا، الاردنية ان مؤتمر المصالحة بحث في اجتماعه ليلة امس الاول في مضمون المذكرة التى تقدم بها الوفد الاردنى وقال ان البحث فيها انتهى الى تقارب في وجهات النظر

فرض التعتيم في مصر
اعتبارا من مساء أمس

القاهرة ـ وكالات الانبا، ـاصدر ممدوح سالم وزير الداخلية المصرية قرارا بتطبيق قيود الاضا،ة في كافة انحا، مصر اعتبارا من مسا، امس وذلك على النحو التالى :

١ـ تنفيذ اجرا،ات قيود الاضا،ة للوزارات والمصالح والهيئات والمنشئات والمصانع التابعة للحكومة والقطاع العام بحيث لا ينبعث منها ضو، يرى من الاعلى او من الخارج

٢ـ تنفيذ اجرا،ات قيود الاضا،ة للمنشئات والمصالح التابعة للقطاع الخاص بحيث لا ينبعث منها ضو، يرى من الاعلى او من الخارج

٣ـ تطلى مصابيح جميع المركبات ووسائل النقل المختلفة التابعة للحكومة والقطاع العام والخاص باللون الازرق القاتم

٤ـ تطفأ جميع الاعلانات المضا،ة العالية واللافتات والاعلانات المضيئة بواجهات المحلات العامة والخاصة

٥ـ تخفض الاضا،ة الى النصف في الطرق والميادين والكبارى والحدائق العامة

٦ـ تتخذ اجرا،ات التحكم الفورى لاطفا، شعلات مواد الوقود ومصابيح التحذير الحمرا، لامكان اطفائها

مبادىء السياسة الاميركية تجاه اسرائيل

بقلم: عكيفا الدار
«هآرتس»

تحول المؤتمر السنوي للجالية اليهودية في الولايات المتحدة في السنوات الاخيرة الى فرصة لاسحق شامير للدخول الى البيت الابيض. اما في هذه المرة وعلى الرغم من انه دعي الى الدخول من الباب الرئيسي وهو يحمل «بطاقة» مدريد.

وبعد ثلاثة اسابيع من اللقاء مع الرئيس الاميركي جورج بوش فان مصافحة الايدي في واشنطن لا تعتبر ذات شان بنظره اذ يدرك شامير ان فترة الاستراحة من المسيرة السلمية لم تؤد الى تحقيق ارباح جيدة. بل على العكس تماما من ذلك، فان تجاوز البرنامج الزمني شكل اثباتا على ان الاطراف غير قادرة حتى على مشاكل فنية بسيطة مثل مكان عقد المباحثات. ولقد حاولت اسرائيل في اليوم الثاني لاختتام المؤتمر البحث عن سبل حوار مباشرة مع الدول العربية، لكن لما كانت الخلافات على مكان عقد المباحثات لا تشكل ذريعة كامنة للتجميد المستمر للمباحثات، فقط اضطر شامير ثانية الى قبول التوجهات الاميركية. ويؤكد ذلك خطا الاوهام التي كان يتعلق بها شامير، والتي يؤكد من خلالها على انه بالامكان اجراء مباحثات مع الدول العربية بدون تدخل طرف ثالث.

لقد شكل اللقاء مع شامير فرصة لتنفيذ التقديرات القائلة انه بعد الفشل الذي مني به جورج بوش في بنسلفانيا لن يكون هناك مناص له من التخلي عن السياسة الخارجية وذلك لصالح القضايا الداخلية، ولا ريب في ان تمسكه بالمسيرة السلمية في الشرق الاوسط يؤكد على الفرضيات السائدة في اوساط المقربين منه والتي تقول بانه لا ينوي التخلي عن الورقة القوية التي يحملها، والتي تؤكد بانه سيخوض المجال الذي حقق فيه الحزب الديمقراطي نجاحا نوعيا (المقصود نجاح كارتر بعقد اتفاقية للسلام بين اسرائيل ومصر). اما قرار بوش عقد لقاء مع اللوبي العربي بعد ايام معدودات من عقد لقاء مع رؤساء المنظمات اليهودية فيفند الاراء القائلة بان بوش بحاجة ماسة لتاييد اليهود، وانه ولهذا السبب بالذات سيعمل على اضفاء مرونة على مواقفه حيال اسرائيل. واكد الرئيس الاميركي في اللقائين على المواقف الاميركية الاساسية من الصراع الاسرائيلي - العربي كما حدد الاستراتيجية التي ستتبعها الولايات المتحدة حيال استمرارية المسيرة.

ترتكز السياسة الاميركية على ثلاثة مبادىء:

●اولا - قبل وضع اسرائيل امام قرارات صعبة يجب التمهيد الى ذلك من خلال ايجاد احساس ايجابي في اوساط الرأي العام الاسرائيلي وبالامكان القيام بذلك من خلال الاثبات بانه توجد عناصر ايجابية عربية. ولقد ادت تصرفات الفلسطينيين والاردنيين في مدريد الى تشجيع الاميركيين على التمسك بالمسار البناء. وبالامكان ايضا فهم التصريحات التي ادلى بها بندر بن سلطان سفير العربية السعودية في واشنطن حول الاعتراف باسرائيل. وتلعب العربية السعودية دورا مركزيا في «استراتيجية الدعم» الاميركية وتشير الى انها لن تتردد بالاستثمار ايضا في اسرائيل اذا ابدت حكومتها توجهات واقعية في المباحثات الثنائية.

ويبدي الاميركيون اهتماما بالقضايا الاقليمية اكثر من الاهتمام الذي تبديه اطراف الصراع نفسها بهذ الخصوص. ويحث جيمس بيكر وزير الخارجية الاميركي الدول الصناعية على الادلاء بتصريحات ترضي الطرف الاسرائيلي وتدفع قيادات اسرائيل الى ابداء مرونة في مواقفها. وسوف تستكمل الصورة بالغاء القرار الذي يساوي بين الصهيونية والعنصرية.

●ثانيا - يتوافق جدول اعمال الكونغرس مع مخططات بوش: اذ سيتم تهيئة النفوس حتى شهر كانون الثاني القادم استعدادا لاجراء مداولات حول طلب اسرائيل الحصول على ضمانات مصرفية لقروض من اجل استيعاب الهجرة. ولعل وضع صعوبات امام اسرائيل مثل المطالبة بتجميد الاستيطان سيتصادف مع قضية تحويل الاهتمام الى القضايا الاميركية الداخلية. واذا تطلب الامر اغلاق الصنبور عن اسرائيل فسيستطيع بوش ربط ذلك بالصعوبات الاقتصادية الاميركية. لكن بوش سيمتنع عن تزويد شامير بذرائع لتفجير المباحثات.

●ثالثا ـ وكما اشار بوش في سياق لقائه مع القيادات اليهودية ستعرض على اسرائيل حتى نهاية شهر كانون الثاني القادم الصفقة التالية: مقابل وقف الاستيطان (وربما تستطيع واشنطن اقناع الدول العربية بالحد الاقصى للمساكن التي يمكن ان تبنيها اسرائيل) يقترح الفلسطينيون وقف الانتفاضة، وتبدي دول الخليج الغنية استعدادا لوقف المقاطعة الاقتصادية لاسرائيل والاهم من ذلك تبدي سوريا استعدادا للمشاركة في المفاوضات الثنائية ثم يتبع ذلك موافقة عربية على اتخاذ قرار في الامم المتحدة لالغاء مساواة الصهيونية بالعنصرية.

وعودة الى الوراء الى مؤتمر مدريد، فقد كان من المشكوك فيه ان يستطيع شامير التعرف على المواقف التي كان يتمسك بها قبل اقل من عام حيال المفاوضات تحت اشراف متعدد الجنسيات، وحيال الربط مع منظمة التحرير، والتدخل الاوروبي، والان موضوع مكان اجراء المباحثات. وقد تمكن الاميركيون حتى الان من جر شامير الى اتجاهات لم تتفق وارائه منذ بداية المسيرة. الخطابات الحادة التي ادلى بها شامير في طريقه الى البيت الابيض، تشير الى العصبية التي تفشت في المعسكر الوطني وذلك في ضوء التمسك الذي يبديه بوش بمسيرة السلام. ويشير هؤلاء الى ان ضربة الجزرة قد تكون اكثر ايلاما من ضربة العصى.

ورقة شامير الاخيرة... تقديم موعد الانتخابات

■ بقلم: رامي طال «يديعوت احرنوت»

ان العرض المسمى العلاقات الاسرائيلية الاميركية لا زال مستمرا، وما تغير هو الممثلون بادوارهم، فقبل عدة اشهر فقط كانت اسرائيل قد بصقت في وجه الاميركيين، على صورة اقامة مستوطنات جديدة كلما اقتربت طائرة بيكر من مطار اللد، والان ها هم الاميركيون يكيلون الصاع على صورة توجيه الدعوات للمحادثات الثنائية التي ارسلت تحت جنح الظلام ـ حتى قبل ان يمنح شامير فرصة طرح موقف اسرائيل من الموضوع.

وكان شامير قد حاول انقاذ كرامته باعلانه ان الحكومة ستناقش امر الدعوة الاميركية المهينة، الا انه يدرك جيدا ان هذه الدعوة هي بمثابة اقتراح يستحيل رفضه بموجب افضل تقاليد «المافيا».

وبشكل خاص يستحيل رفضه طالما ان الرئيس يمسك بمفتاح الصندوق. وشامير الذي امل يائسا في احراز تقدم خلال زيارته بشان موضوع الضمانات غادر واشنطن بخفي حنين حيث انه لم ينجح اطلاقا في طرح هذا الموضوع ـ الذي يعتبر بالنسبة له اكثر اهمية من موضوع السلام خلال محادثاته مع الرئيس بوش.

وعليه يطرح السؤال التالي ماذا الان؟

فعلى ضوء ما تقدم نجح بوش وبيكر في ادخال شامير الى المصيدة فهما بطالبانه الرد حتى صباح الغد، الا ان رئيس الوزراء الاسرائيلي ما زال يمتلك بعض الاوراق واقوى هذه الاوراق هو الاعلان عن تقديم موعد الانتخابات.

واذا ما اعلن شامير استقالته خلال الايام القليلة القادمة، وطالب بتقديم موعد الانتخابات فانه من غير المشكوك فيه تقريبا الا يتمكن حزب العمل من الحيلولة دون وقوع مثل هذا الامر من خلال اقامة حكومة جديدة وحينها سيحظى شامير بمهلة زمنية ـ من اربعة الى خمسة اشهر ـ سيعمل خلالها على مساومة الادارة الاميركية.

وربما والحالة هذه ان يعبر كل من بوش وبيكر عن غضبهما بصر اسنانهما، الا ان امر تقديم الانتخابات هو قضية داخلية وعملية ديمقراطية معروفة، ولن يكون بوسعهما ادانة شامير لاتخاذ مثل هذا القرار اضافة الى انهما يعلمان، وجميع الاستطلاعات التي جرت في اسرائيل مؤخرا تؤكد على حقيقة ان الليكود يخطو نحو النصر في الانتخابات القادمة ايضا.

وصحيح ان عملية تقديم الانتخابات مناورة لامعة الا انها خطيرة (وبوسع رابين ان يعطي دروسا خاصة بهذا الشان، لكن شامير لا يوجد لديه ما يخسره. فالانتخابات يجب ان تجري في تشرين الثاني القادم، ولا يوجد اي سبب للاعتقاد بانه وحتى ذلك التاريخ ان شيئا ما سيعزز قوة الليكود اكثر فاكثر، بل العكس، فان الفترة الزمنية المتبقية تنطوي على امكانيات زيادة البطالة، وتماثل المعارضة للشفاء، وربما يجد شامير نفسه يواجه ازمات صعبة داخل حزبه.

مقابل هذا كله تبدو ادارة المفاوضات من موقع المخرج المتمثل في حكومة انتقالية اكثر راحة حيث لا يتوقع اي كانت ان تعمل على تقديم تنازلات مؤلمة وحقيقية.

صنع السلام بين العرب والاسرائيليين

دروس من (٥٠) عاما من التجربة التفاوضية

اعداد:
كينيث ستاين
وصامويل لويس
معهد الولايات المتحدة للسلام
واشنطن

الحلقة (الاولى)

●تمهيد: اتبعت كل ادارة اميركية منذ عام ١٩٤٨ طريقتها الخاصة في معالجة او محاولة حل النزاع العربي الاسرائيلي. ولكن هذه الادارات كانت نادرا ما تستخلص (او لم تستخلص على الاطلاق) دروسا من تاريخ المفاوضات الاميركية ـ العربية ـ الاسرائيلية او تستغلها بشكل منهجي في المفاوضات الجارية.

وفي محاولة للبناء على هذا المصدر الغني بالخبرات شكل معهد الولايات المتحدة للسلام مجموعة دراسية من الخبراء الاميركيين للتعرف على تلك الاساليب الدبلوماسية التي نجحت والتي لم تنجح في الدبلوماسية العربية ـ الاسرائيلية. وتالفت هذه المجموعة من سفراء سابقين للولايات المتحدة في عواصم الشرق الاوسط ومساعدين لوزراء الخارجية ومبعوثين خاصين الى مفاوضات الشرق الاوسط واعضاء في هيئة مجلس الامن القومي ومساعدين للجان الكونغرس بالاضافة الى باحثين ومسؤولين حاليين في وزارة الخارجية. وتمثل خبرتهم مجتمعة اكثر من ثلاثمئة سنة من النشاط الدبلوماسي.

وتحت الرئاسة المشتركة للسفير صامويل لويس رئيس معهد الولايات المتحدة للسلام وكينيث ستاين الاستاذ المساعد لتاريخ الشرق الاوسط والعلوم السياسية في جامعة امروي ورئيس برامج الشرق الاوسط في مركز كارتر عقدت المجموعة بين نيسان وحزيران ١٩٩١ ثلاث جلسات مدة كل واحدة منها يوم واحد في العاصمة واشنطن. وفي جو صريح راجع المشاركون التاريخ الطويل للمفاوضات العربية ـ الاسرائيلية وركزوا بشكل خاص على الفترة التالية لحرب عام ١٩٦٧. وبحثوا عن اوجه التشابه والاختلاف والنتائج المتباينة للاساليب التي استخدمها الدبلوماسيون الاميركيون الذين شاركوا بشكل شخصي في المفاوضات العربية ـ الاسرائيلية واستخلصوا من هذه المقارنات عبرا هامة للجيل الحالي من صانعي السلام بين العرب واسرائيل.

ولم يكن هدف الدارسين الشمولية او الاستنزاف ولكن الدقة والتوقيت الصحيح في تلخيص الدروس المستقاة من خبرات المفاوضات السابقة ـ دروس ترتبط بشكل خاص بالمبادرة الاميركية الحالية لاعادة احياء المفاوضات العربية ـ الاسرائيلية بعد حرب الخليج عام ١٩٩١ وتنظيم مؤتمر سلام في الشرق الاوسط ويلخص التقرير هذه الدروس مفصلا اسباب نجاح او فشل الطرق والاساليب المختلفة. ولا يركز اهتمامه على قضايا جوهرية كما لا يقترح مسودة لنتائج المفاوضات بشان النزاع العربي ـ الاسرائيلي. ان موضوع التقرير هو عملية دبلوماسية ـ الوسيلة التي يحتمل جدا ان تجمع العرب والاسرائيليين معا للتفاوض والتوصل الى اتفاقيات.

وقد ارسل تقرير خاص مختصر الى المسؤولين الرئيسيين في الادارة الاميركية في ايار ١٩٩١. كما قدمت مقاطع من النتائج التي توصلت اليها المجموعة من قبل السفير لويس في شهادة امام اللجنة الفرعية لشؤون الشرق الادنى وجنوب شرق اسيا التابعة للجنة العلاقات الخارجية في مجلس الشيوخ الاميركي في ٢٢ ايار الماضي.

ويقوم معهد السلام بنشر هذا التقرير حول النتائج التي توصل اليها الدارسون بوضعها امام عدد اكبر من القارئين في الكونغرس والجهاز التنفيذي والمجموعات الاكاديمية والرأي العام. وقد حاول المؤلفان نقل مناقشات واستنتاجات الدارسين بامانة. ويجب ان يكون واضحا ان مسؤولية النص هي فقط للمؤلفين وان التقرير لا يمثل بالضرورة وجهات نظر اي من المشاركين او معهد الولايات المتحدة للسلام الذي قام برعاية المشروع على انه جزء من برنامجه الشرق اوسطي الجديد في صنع السلام وحل النزاع.

ونود ايضا ان نقدم شكرنا الخاص الى شيرلي براون من برنامج البحث والدراسات في المعهد وذلك للمساعدة الكبيرة التي قدمتها في اعداد هذا التقرير.

صامويل لويس وكينيث ستاين
واشنطن واتلانتا بولاية جورجيا
تشرين الاول ١٩٩١

وفيما يلي اسماء الذين شاركوا في اعداد التقرير:ـ

●صامويل لويس: عمل سفيرا للولايات المتحدة في اسرائيل من ايار ١٩٧٧ وحتى حزيران ١٩٨٥، وشارك في المفاوضات العربية الاسرائيلية خلال تلك الفترة وخصوصا مفاوضات كامب ديفيد في العام ١٩٧٨.

●كينيث ستاين: مدير برامج الشرق الاوسط في معهد كارتر وبروفيسور مساعد في تاريخ الشرق الاوسط والعلوم السياسية في جامعة ايموري. مؤلف كتاب «ارض فلسطين ـ ١٩١٧ ـ ١٩٣٩»، وشارك مع الرئيس السابق جيمي كارتر في تاليف كتاب «دم ابراهيم» الذي يعالج قضايا الشرق الاوسط.

●الفريد اترثون: سفير متجول لشؤون مفاوضات الشرق الاوسط في العامين ١٩٧٨ ـ ١٩٧٩ ومساعد وزير الخارجية لشؤون الشرق الادنى من الاعوام ١٩٦٦ ـ ١٩٧٩ وسفير الولايات المتحدة لدى القاهرة من ١٩٧٩ ـ ١٩٨٣.

●جيريم بينرمان: باحث في شؤون الشرق الاوسط وعضو سابق في وكالة الاستخبارات والبحوث والتخطيط السياسي في وزارة الخارجية الاميركية.

●شيستر كرورك: مساعد وزير الخارجية لشؤون افريقيا من العام ١٩٨١ وحتى ١٩٨٩. وقد عمل خلال تلك الفترة كمفاوض في النزاع الانغولي ـ الناميبي.

●موريس دريبر: لعب دورا هاما في الاعداد لاتفاقيات «كامب ديفيد» وذلك من خلال عمله كمساعد لوزير الخارجية الاميركي لشؤون الشرق الادنى وجنوب أسيا ما بين العامين ١٩٧٨ ـ ١٩٨٣ وبصفته قنصل عام في القدس من العام ١٩٨٦ وحتى ١٩٨٨ اقام علاقات وثيقة مع عدد من الشخصيات الفلسطينية.

●شارلز هيل: مساعد رئيس مكتب اسرائيل والشؤون العربية الاسرائيلية في وزارة الخارجية في العامين ١٩٧٨ ـ ١٩٧٩، مستشار سياسي في السفارة الاميركية في تل ابيب ١٩٧٩ ـ ١٩٨١. مساعد لفيليب حبيب الذي توسط في النزاع اللبناني ومساعد رئيسي لجورج شولتز وزير الخارجية السابق. وقد تركزت مهماته بشكل خاص حول النزاع العربي/ الاسرائيلي.

●هيوم هوران: ديبلوماسي ومستشرق خدم في سفارات الولايات المتحدة في بغداد ١٩٦٠ ـ ١٩٦٢ وبيروت ١٩٦٣ ـ ١٩٦٤ وليبيا ١٩٦٤ ـ ١٩٦٦ والاردن ١٩٧٠ ـ ١٩٧٢ وجدة ١٩٧٢ ـ ١٩٧٧. وشغل منصب السفير الاميركي لدى السعودية ١٩٨٧ ـ ١٩٨٨.

●مارتين انديك: المدير التنفيذي لمعهد واشنطن لشؤون الشرق الادنى. مؤرخ ومؤلف لعدد من الكتب حول النزاع العربي/ الاسرائيلي. يقوم حاليا باعداد دراسة حول علاقة الولايات المتحدة بمنظمة التحرير الفلسطينية.

●ويليام كيربي: عمل كنائب لمساعد وزير الخارجية لشؤون الشرق الادنى وجنوب اسيا. وكانت صلاحياته تشمل تحليل البدائل السياسية للولايات المتحدة وايجاد وسائل بديلة لمعالجة الصراع العربي/ الاسرائيلي. وقد شارك في المفاوضات المباشرة وغير المباشرة بين العرب واسرائيل بين العامين ١٩٧٤ ـ ١٩٨٩.

●ديفيد كورن: عمل مديرا لمكتب اسرائيل والشؤون العربية الاسرائيلية في وزارة الخارجية بين عامي ٧٨ و٨١ ومديرا لمكتب شؤون شمال افريقيا بين عامي ٧٢ و٧٥ كما شارك في مفاوضات كامب ديفيد.

●الآن كريكز كو: نائب المستشار القانوني في وزارة الخارجية والمسؤول عن الشؤون القانونية المتعلقة بالسياسة الخارجية الاميركية في الشرق الادنى وجنوب اسيا. وقد شارك في المفاوضات العربية ـ الاسرائيلية من عام ٨٣ الى ٨٧ كمساعد للمستشار القانوني لشؤون الشرق الادنى وجنوب اسيا بما في ذلك المفاوضات مع الاتحاد السوفياتي حول الرعاية المشتركة لمؤتمر السلام الدولي.

●دانيال كروتزر: نائب مساعد وزير الخارجية لشؤون الشرق الادنى وجنوب اسيا والمسؤول عن العلاقات الثنائية مع اسرائيل ومصر والشؤون الفلسطينية. وعمل في السابق في هيئة التخطيط السياسي (٨٧ ـ ٨٩) ومستشارا لوزير الخارجية وسكرتيرا مساعدا لشؤون الشرق الادنى حول القضايا المتعلقة بالعملية السلمية في الشرق الاوسط.

●سول لينوفتس: الممثل الشخصي للرئيس الاميركي جيمي كارتر لمفاوضات الشرق الاوسط بين عامي ٧٩ و٨١.

●ارون ديفيد ميللر: عضو في هيئة التخطيط السياسي في وزارة الخارجية ويساعد حاليا في رسم السياسة الاميركية في الشرق الاوسط والعملية السلمية العربية ـ الاسرائيلية.

●ريتشارد ميرفي: عمل مساعدا لوزير الخارجية لشؤون الشرق الادنى وجنوب اسيا بين عامي ٨٣ و٨٩ وسفيرا في سوريا بين عامي ٧٤ و٧٨ وفي السعودية بين عامي ٨١ ـ ٨٣.

●وليم كوانت: عمل كعضو في مجلس الامن القومي بين عامي ٧٢ ثم ٧٧ و٧٩ مع تسلمه مسؤولية خاصة بالشرق الاوسط. وقد شارك في مفاوضات كامب ديفيد بين مصر واسرائيل.

●بيتر رودمان: عمل مديرا لهيئة التخطيط السياسي بين عامي ٨٤ و٨٦ حيث قدم المشورة والدعم لوزير الخارجية جورج شولتز حول قضايا استراتيجية وسياسية رئيسية وخصوصا العلاقات الاميركية السوفياتية والشرق الاوسط. كما كان عضوا في مجلس الامن القومي في ادارتي نيكسون وفورد وشارك بين عامي ٧٢ و٧٧ في جميع مفاوضات ومهمات هنري كيسنجر كمساعده الشخصي بما في ذلك الرحلات المكوكية في الشرق الاوسط عامي ٧٤ و٧٥.

●يوجين روستو: السكرتير الثاني السابق في وزارة الخارجية في ادارة جونسون ٦٦ ـ ٦٧. وعين رئيسا لمجموعة المراقبة الدولية التي كانت تهتم بالسياسة الاميركية في الشرق الاوسط خلال حرب الايام الستة. وقد شارك في وضع قرار مجلس الامن الدولي رقم ٢٤٢.

●هارولد سوندرز: عمل نائبا لمساعد وزير الخارجية عام ٧٤ ـ ٧٥ ومساعدا للوزير لشؤون الشرق الاوسط وجنوب اسيا بين عامي ٧٨ و٨١. ورافق كيسنجر في رحلاته المكوكية في عواصم الشرق الاوسط بين عامي ٧٣ و٧٥ وذلك في مفاوضات فك الاشتباك بعد حرب عام ٧٣. كما ساعد عام ٧٨ ـ ٧٩ في وضع مسودة اتفاقيات كامب ديفيد بين مصر واسرائيل. وكعضو في هيئة مجلس الامن القومي بين عامي ٦١ و٧٤ ساعد في وضع سياسة البيت الابيض تجاه وساطات ومبادرات السلام بين العرب واسرائيل.

●هارفي سيشرمان: عمل مساعدا خاصا لوزير الخارجية الكساندر هيغ عام ٨١ ومستشارا لجورج شولتس عام ٨٨ وعضوا في هيئة التخطيط السياسي مع وزير الخارجية الحالي جيمس بيكر.

●جوزيف سيسكو: عمل سكرتيرا ثانيا لوزارة الخارجية للشؤون السياسية في ادارة الرئيس فورد. وكان المستشار والمفاوض الرئيسي لقضايا الشرق الاوسط في مفاوضات وقف اطلاق النار بين مصر واسرائيل عام ٧٠ ومساعدا لوزير الخارجية لشؤون الشرق الادنى وجنوب اسيا في ادارة نيكسون. كما شارك في المفاوضات لوضع قراري الامم المتحدة رقم ٢٤٢ و٣٣٨ وخطة روجرز عام٦٩.

جانيس غروس ستاين: مؤرخ معروف ومؤلف عدة اعمال هامة حول النزاع العربي ـ الاسرائيلي وجهود الوساطة لحل هذا النزاع.

٣

نقاط رئيسية

■اقتراحات هامة:

■لقد نجحت المفاوضات العربية الاسرائيلية فقط في الاوقات التي كان فيها الوضع القائم اكثر ايلاما وخطرا من الاتفاق المحتمل على الاقل لاحد الطرفين. وقد لعبت في كل مرة ازمة حقيقية او متوقعة دور الحافز للاطراف للجلوس معا. ويمكن ان يكون توقيت اطلاق مبادرة ما عاملا حاسما.

■المحادثات المباشرة بين العرب والاسرائيليين تعتبر رموزا مهمة للقبول والتطبيع وتستحق المتابعة. ولكن بسبب الهوة التاريخية والنفسية الواسعة بين الاطراف لم تؤد المفاوضات المباشرة الى اتفاق الا عن طريق تدخل فريق ثالث قوي ومبدع ومثابر.

■جميع سبل الوساطة الشاملة لهذا النزاع فشلت في النهاية ولكن البدء في التوجه نحو حل شامل ادى في بعض الاحيان الى مفاوضات ثنائية. وقد جاء النجاح فقط عبر المفاوضات الثنائية ولكن بمشاركة فريق ثالث فعال.

■منذ عام ١٩٦٧ كانت الولايات المتحدة هي الفريق الثالث الرئيسي ـ الوسيط الوحيد القادر على تقديم حوافز وتاكيدات وضمانات وهي العناصر المكملة الضرورية خارج حدود جدول اعمال المفاوضات.

■الوساطة الناجحة تتطلب مفاوضات مسبقة شاقة وطويلة لتضييق جدول الاعمال وازالة القضايا غير القابلة للحل من على طاولة المفاوضات على الاقل بشكل مؤقت وذلك لتقليص المخاطر السياسية للاطراف المشاركة (عند عدم تضييق جدول الاعمال مسبقا كانت المفاوضات دائما تفشل).

■يجب تقليص قائمة المشاركين الفاعلين لتشمل فقط الأطراف التي لديها دافع لتحقيق بعض الاتفاق.

كما يجب التعريف بشكل غير رسمي بالخطوط العامة للاتفاق النهائي اذا اريد المفاوضات الرسمية أن تنجح. (يجب ان يقتنع الطرفان بان باستطاعتهما التوصل الى اتفاق مقبول، والا فان الدخول في مفاوضات رسمية قد يسبب مخاطر سياسية غير مرغوبة).

■ارشادات للوساطة:

■ضرورة تدخل رئيس الولايات المتحدة مباشرة. عندما يكون الرئيس فعالا وعندما يكون تدخله الشخصي واضحا يمكن فقط للاطراف النظر الى جهود الوساطة بشكل جدي. ويمكن فقط لوزير الخارجية او مبعوث رئاسي عالي المستوى ان يكون بديلا فعالا للرئيس وعندها فقط يمكن ان تظهر قبضة الرئيس بوضوح.

■التركيز على الاجتماعات المنفردة مع كبار زعماء الشرق الاوسط. فالانظمة في جميع دول المنطقة محصورة في شخص واحد ولا يستطيع وزراء الخارجية اصدار قرارات نهائية مع انهم ومساعدين آخرين كبار يمكن ان يقوموا بعمل تمهيدي هام في استكشاف الاتفاقات المحتملة.

■اختيار مكان للمفاوضات يساعد على اجراء مناقشات غير رسمية وغير خاضعة للضغط بين المشاركين يكون المكان معزولا بشكل كاف بحيث يمنع وصول وسائل الاعلام الى المفاوضين.

■محاولة بناء عملية الوساطة على خطوط تفاوضية مقبولة مثل قراري مجلس الامن رقم ٢٤٢ و٣٣٨ واتفاقات كامب ديفيد. ويجب تجنب خلق أطر جديدة وعريضة تشمل عناصر او مصطلحات غير مالوفة.

■ضرورة مناقشة المفاهيم مع كبار المسؤولين الى أن تظهر احتمالات قبول في بعض المجالات.

التفاهم غير النهائي قد يتبخر كما أن الاتفاقات الشفوية التي قد تقدم لجسر المواقف الجوهرية غير القابلة للتفاهم تحمل في طياتها قابلية التراجع وتبقى خاضعة للمزيد من اعادة المفاوضات عندمايصل الامر الى كتابة الاتفاق.

■يجب ان ندرك ان اي فريق لن يتخلى عن مبدأ جوهري اساسي وخاصة قبل «نهاية اللعبة»، ولكنه يمكن ان يوافق على التفاوض حول كيفية ممارسة او تطبيق ذلك «الحق» او المبدأ.

■ضرورة المشاورة السرية مع زعماء جميع الفرقاء قبل تقديم اي اقتراح اميركي هام جديد. فالمفاجآت العلنية ستؤدي الى الرفض والتحدي وليس الى المرونة.

■يجب تفادي الرفض العلني لافكار او اقتراحات اميركية، حيث ان هذا الرفض سيمنع اعادة طرح اي من هذه الافكار ضمن اطار مختلفة. فالفكرة المرفوضة امس يمكن ان تكون وغالبا ما تكون، جزءا من خطة الغد المقبولة.

■ضرورة المحافظة على أقصى حد من السرية اثناء وجود احتمالات للاتفاق. فاذا أراد الزعماء نجاح الوسيط فانهم سيحافظون على سرية التفاصيل الدقيقة بشكل مؤقت على الاقل. وكلما صغر عدد المطلعين على التفاصيل كلما قلت عمليات التسرب قبل الاوان.

■محاولة تجنب التفسيرات الاميركية للمواقف التي يتخذها الاطراف الاخرون (التفسيرات الوحيدة المعتمدة هي تلك التي تخص الاطراف انفسهم) ويجب ايضا تجنب اعطاء ضمانات اميركية الى اي من الجانبين حول النتائج المتوقعة.

■الامتناع عن وصف اي اقتراح على انه خطة اميركية رسمية اذ سيصبح في الحال هدفا سياسيا يؤدي الى التعبير عن خيبة الامل او يستخدم تعذر لتاجيل الخيارات الصعبة.

■التفكير دائما بين النفوذ او الضغط قليل الفائدة وربما لن تكون له فائدة الا بعد تقدم عملية المفاوضات وعندما يستطيع الفرقاء «شم» رائحة اتفاق. وعندما يخشى هؤلاء فقدان صفقة جيدة اصبحت في متناول يدهم يمكن فقط لاستعمال الضغط الحذر من تسهيل التوصل الى «نهاية اللعبة» ان اساليب الضغط لن تكون لها فائدة وقد تسبب الهزيمة الذاتية في المرحلة السابقة للمفاوضات.

■المثابرة بعد بدء جهود الوساطة الجادة. التمسك والالحاح ضروريان للنجاح وكذلك الاستمرارية. يجب عدم الانتظار طويلا بين جولات الوساطة لان الثغرات الصغيرة ستتجمد والاحداث غير المتوقعة في المنطقة يمكن أن تحول اهتمام الزعماء. ويجب ابقاء الكرة في الملعب عبر مندوب مفاوض يوثق به بين مهمات الوساطة عالية المستوى.

■يجب ابقاء الكونغرس على علم بتقدم المفاوضات. فالمشاورات التي يجريها المسؤولون التنفيذيون مع اعضاء الكونغرس يجب ان تجري قبل وخلال وبعد المفاوضات. فهذه المشاورات يمكن ان تكشف عن حدود دعم الكونغرس وتقلل من تدخله في الاستراتيجية الدبلوماسية للادارة.

■التعامل مع الفرقاء:

■عدم الاعتماد على اي زعيم عربي يتحدث عن تاييد زعيم آخر لعملية اوموقف. فهذه التاكيدات غالبا لا تنفذ. ولكن التاييد العام لمبادرة تفاوض اميركية من قبل حكومة عربية غير معنية بشكل مباشر يمكن ان يكون مفيدا.

■عدم التورط في السياسات الداخلية الاسرائيلية مهما يبدو ذلك مغريا. يجب التعامل مباشرة مع الحكومة القائمة مع التركيز على رئيس الوزراء بصفته المصدر النهائي لصناعة القرار.

■عندما تتقدم المفاوضات بشكل فعلي وتبدو اتفاقات السلام محتملة فقط يصبح هناك امل حقيقي في أن تبطىء اسرائيل او توقف بناء المزيد من المستوطنات في الاراضي المحتلة.

■الاهتمام الرئيسي للاتحاد السوفياتي هو في أن ينظر اليه كلاعب لدور دبلوماسي يتناسب مع وضعه كدولة عظمى. ويمكن لهذا الامر ان يكون حقيقيا اكثر اليوم بعد أن اصبح النفوذ السوفياتي الفعلي في المنطقة في أدنى حد له.

■الزعماء السوفيات والاوروبيون يمكن ان يكون لهم تاثير هامشي فقط في المواقف التفاوضية للعرب او الاسرائيليين. ولكن بامكانهم تعقيد الامور بشكل ملموس اذا لم يشاركوا في المشاورات خلال عملية المفاوضات.

■مؤتمرات السلام المستقبلية حول الشرق الاوسط:

■يشير التاريخ الى ان الولايات المتحدة ستستمر في القيام بادوار متعددة في اي مؤتمر كحافز ومؤتمن اسرار وراع ومصدق لكل فريق بغض النظر عن عدد الوسطاء والراعين الاخرين.

■مما لا شك فيه ان مؤتمرا دوليا لن يكون مجرد عقد اجتماع موسع واحد بل سيكون على الاغلب اطارا لجلسات تفاوضية مطولة ومتعددة تمتد لسنوات عديدة. ولن تكون نتيجته حلا شاملا واحدا بل سلسلة من الاتفاقات الثنائية غير المترابطة التي تنفذ مع مرور الوقت.

٤

■مقدمة:

■منذ الحرب العالمية الثانية لم يكن هناك مناص امام كل ادارة اميركية سوى التعامل مع النزاع العربي ـ الاسرائيلي في الشرق الاوسط. وعلى مر السنين ازداد دور الولايات المتحدة ابتداء من دعم الرئيس ترومان لقرار تقسيم فلسطين الصادر عام ١٩٤٧ ومرورا بالرئيس ايزنهاور الذي وجه الانذارات الفعلية لبريطانيا وفرنسا واسرائيل خلال ازمة السويس عام ١٩٥٦، ثم دبلوماسية كيسنغر المكوكية بين اسرائيل ومصر وسوريا ١٩٧٤، فالوساطة الشخصية للرئيس كارتر التي أدت الى اتفاقية السلام التاريخية عام ١٩٧٩ بين اسرائيل ومصر واخيرا الجهود الحثيثة الحالية لادارة بوش والهادفة الى عقد مؤتمر سلام يضم جميع اطراف النزاع.

ورغم الاحباطات الدبلوماسية المتعاقبة ونشوب ستة حروب تم قيام الانتفاضات ضد الاحتلال العسكري وردود الفعل العسكرية التي شهدتها المنطقة فان دبلوماسية الولايات المتحدة ما زالت تعكس ايمان واشنطن بامكانية جمع العرب والاسرائيليين ضمن «عملية سلمية» ستؤدي بالنهاية الى تسوية شاملة.

وباستثناء بعض الفترات الزمنية القصيرة من سياسة عدم التدخل في شؤون المنطقة، فقد بذلت الادارات الاميركية، ومنذ حرب ١٩٦٧ على وجه الخصوص، محاولات صبورة ومثابرة

البقية ص٩ع٦

بريد العرب
اتصالات هاتفية و خدمات بريدية
لجميع الدول العربية

مطلوب حالا وكلاء لبريد العرب
في قرى ومناطق الضفة الغربية وقطاع غزة
التي لا توجد فيها خطوط هواتف

مطلوب حالا وكلاء لبريد العرب في مناطق القرى المتواجدة في الضفة الغربية وقطاع غزة لتأمين مكالمات محلية ودولية والى الدول العربية لسكان هذه المناطق.

شروط الوكالة:-

١- استثمار وضمان مادي.
٢- القدرة على الخدمة ٢٤ ساعة.
٣- ان يكون معروفاً لدى اهل قريته او منطقته.

لمزيد من المعلومات اتصلوا بالضفة الغربية ٧٤١٤٢٧-٠٢.
غزة ٨٦٨٥٢٨-٠٥١.

مطلوب فوراً رجال مبيعات من الضفة الغربية وقطاع غزة مقابل عمولات.

بريد العرب - بريدنا

FIAT
معرض امل للسيارات
عادل عرابي واخوانه
بيع شراء تبديل
جميع انواع السيارات الجديدة والمستعملة

Tempra

مفاجأة
عرابي لعام (١٩٩٢) ....

مع قدوم العام الجديد وصلت احدث السيارات من فيات ـ الفارميو ـ لانسيا ـ وغيرها من السيارات الخصوصي والتجاري

● فيات تمبرا الفاخرة بالوانها الانيقة وانواعها :ـ
Automat -- 1400 --1600
● فيات تيبو الجميلة : 1600 -- 1400 -- Automat
● فيات اونو الاقتصادية : 1000 -- 1100 -- 1400

استبدل سيارتك القديمة بسيارة جديدة
واحصل على افضل الاسعار
لا تتردد بزيارتنا ... فبامكاننا تأمين طلبك من اي سيارة ترغب
تسهيلات في الدفع على السيارات الجديدة لحملة هوية القدس

البيرة رام الله 955601
طريق القدس 953521

القدس

وضعه المكوك في مدار منخفض لتجنب الاصطدام ببقايا مركبة سوفياتية

قمر درس طبقات الجو العليا انطلق على صوت بريسلي

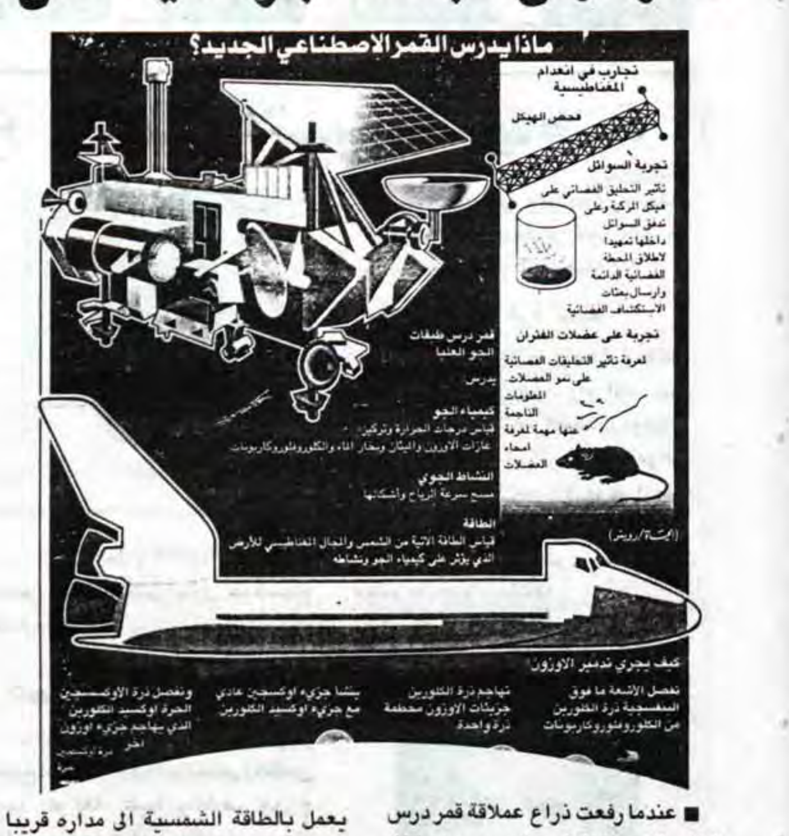

ماذا يدرس القمر الاصطناعي الجديد؟

تجارب في انعدام المغناطيسية
فحص الهيكل
تجربة السوائل
تأثير التحليق الفضائي على هيكل المركبة وعلى تدفق السوائل داخلها تمهيدا لاطلاق المحطة الفضائية الدائمة وارسال بعثات الاستكشاف الفضائية
تجربة على عضلات الفئران
لمعرفة تأثير التحليقات الفضائية على نمو العضلات. المعلومات الناجمة عنها مهمة لمعرفة امراض العضلات
قمر درس طبقات الجو العليا
يدرس
كيمياء الجو
قياس درجات الحرارة وتركيز غازات الاوزون والميثان وبخار الماء والكلوروفلوروكاربونات
النشاط الجوي
مسح سرعة الرياح واشكالها
الطاقة
قياس الطاقة الاتية من الشمس والمجال المغناطيسي للارض الذي يؤثر على كيمياء الجو ونشاطه
كيف يجري تدمير الاوزون
تفصل الاشعة ما فوق البنفسجية ذرة الكلورين من الكلوروفلوروكاربونات
تهاجم ذرة الكلورين جزيئات الاوزون محطمة ذرة واحدة
ينشأ جزيء اوكسجين عادي مع جزيء اوكسيد الكلورين
وتفصل ذرة الاوكسجين الحرة اوكسيد الكلورين الذي يهاجم جزيء اوزون اخر

(الحياة/رويتر)

■ عندما رفعت ذراع عملاقة قمر درس طبقات الجو العليا «يواريس» من داخل المكوك واطلقته في الفضاء كانت اغنية الفيس بريسلي «هل تشعر بالوحدة الليلة؟» تتردد من مركز السيطرة الارضية الخاص بوكالة الفضاء الاميركية (ناسا) في هيوستن. وعلى رغم الارتفاع حوالي ٧٠٠ كلم عن الارض لم يكن احد في الحقيقة يحس بالوحدة منتصف ليلة الاثنين الماضي. فاضافة الى رواد الفضاء الخمسة داخل المكوك وقمر «يواريس» خارجه كانت هناك بقايا مركبة فضائية سوفياتية في حجم شاحنة صغيرة على مسافة ١٦ كلم. ومع ان المسافة اكبر بكثير من حدود الاقتراب الخطرة والمقدرة بحوالي ٣ كيلومترات، فقد عدل الرواد وضع المكوك الذي كان يسير بسرعة تفوق ٢٨ الف كلم في الساعة فيما كانت بقايا المركبة السوفياتية تسير بسرعة ٢٦ الفا. كذلك وضع القمر الاصطناعي الذي قدرت كلفته بحوالي ثلاثة ارباع بليون دولار في مدار مخفوض لتجنب الاصطدام.

مهمة «يواريس»

وفيما سيعاد قمر «يواريس» الذي يعمل بالطاقة الشمسية الى مداره قريبا تستمر الفحوص عليه حتى الشهر المقبل حين يبدأ تنفيذ برنامجه العلمي الخاص بدرس المكونات الكيماوية والفيزياوية لطبقات الجو العليا. وتركز الابحاث تحديدا على درس غلاف الاوزون الذي يحيط الارض ويحميها من الاثار الضارة للاشعة ما فوق البنفسجية المنبعثة من الشمس والتي تسبب امراض سرطان الجلد وكوارث الجفاف والفيضان. وكشفت تقارير حديثة لوكالة حماية البيئة الاميركية ان غلاف الاوزون المخروق فوق القطبين الجنوبي والشمالي اخذ يضمحل ايضا فوق مناطق ماهولة في القسم الشمالي للكرة الارضية، منها الولايات المتحدة نفسها.

ويوفر «يواريس» الذي يعد اكبر قمر اصطناعي خاص بالبيئة اطلق حتى الان الفرصة لدرس مكونات الغلاف الجوي على مسافات مختلفة وفي صورة مستمرة لمدة ١٨ شهرا. ويعتبر «يواريس» اول مشروع في برنامج «الرحلة الى كوكب الارض» الذي تقدر كلفته بحوالي ١٧ بليون دولار والخاص بدرس تغير المناخ العالمي. ويساهم في الاشراف على البرنامج رئيس علماء مختبر وكالة الفضاء الامريكية «جت بروبولشن»، العالم اللبناني الاصل مصطفى شاهين الذي ذكر انه يتكون من مجموعة كبيرة من الاقمار الاصطناعية والمسابر والمنصات الفضائية اضافة الى محطات الرصد الجوي على الارض وفي البحار والمحيطات. واضاف ان الهدف الاساسي لبرنامج «الرحلة الى كوكب الارض» وضع «انسيكلوبيديا الارض» التي تجمع في قاعدة واحدة كل المعلومات عن البيئة وتكون مفتوحة لاستعمال العلماء في كل البلدان.

غلاف الاوزون

وادى الاجماع الدولي على خطورة اضمحلال غلاف الاوزون الى عقد اول معاهدة عالمية للبيئة فرضت القيود على انتاج المواد التي تدمره، مثل غازات الكلوروفلوروكاربونات التي تنبعث عن الرذاذات (سبراي) والرغوة البلاستيكية الخاصة بصناعة الاثاث وغازات البرادات. وتتكون جزيئات الاوزون المهم للحياة على الارض لوجوده في الجو من ثلاث ذرات اوكسجين، وينشا في طبقات الجو العليا على نحو طبيعي عن تفاعلات كيماوية تحدثها حركة النشاط الاشعاعي للشمس. ولكن الاشعة ما فوق البنفسجية تحطم جزيئات غازات الكلوروفلوروكاربونات التي ترتفع الى طبقات الجو العليا. وتنشا عن ذلك ذرات الكلورين الاحادية التي يدمر الجزيء الواحد منها ١٠٠ الف جزيء اوزون.

ويحمل «يواريس» ١٠ معدات خاصة بقياس تركيز وانتشار الغازات التي تدمر غلاف الاوزون وكذلك الغازات التي تسبب تغير المناخ العالمي وغيرها من الظواهر الجوية. وتشمل هذه الغازات النيتروجين والكلورين والاوزون وبخار الماء والميثان واوكسيدات الكربون. ويحمل القمر الاصطناعي جهازين خاصين بقياس الرياح الافقية على ارتفاع ما بين ١٠ و ٥٠ كلم للكشف عن دورها في نشر الكيماويات في طبقات الجو العليا. وهناك ايضا اربعة اجهزة خاصة بدرس الطاقة الشمسية وتاثيراتها على جو الارض. وتساعد هذه القياسات في التمييز بين التاثيرات الطبيعية على البيئة والتاثيرات الناجمة عن النشاطات البشرية.

زاد عدد السكان الآليين في العالم عن المليون:

هل سيعيد الروبوت المأساة «الانسانية» من جديد؟

■ لندن - يستطيع زوار معرض «الروبوت الياباني» الذي يقام حاليا في لندن القول انهم شاهدوا المستقبل يعمل وانه يحيي امالا عظيمة لكنه يثير مخاوف ايضا. والواقع ان المستقبل يعمل منذ فترة في اليابان. فقد كشف المعرض ان عدد السكان الآليين في العالم زاد عن المليون، اكثر من نصفهم يابانيون، وان الانواع المتقدمة منهم تملك حواس السمع والبصر واللمس والنطق والتمييز وحتى «الادراك» والقدرة على اصدار الاحكام.

ويتسع بسرعة نطاق الاعمال التي يقوم بها البشر الآليون الذين نتجوا عن زواج الالات والكومبيوترات. فهم يعملون في صناعة السيارات والساعات، وفي الانشاءات والمستشفيات والمدارس والنوادي والمنازل، وكذلك في صناعة الالكترونيات الدقيقة واعمال الفحص واختبار النوعية.

«الالات الروحية»

وهنا ما هو اكثر من المزاح في اعتراف جوزيف يانغلبرغر، الذي يعتبره الاميركيون اب الروبوت الصناعي بان التطورات العاصفة في صناعته يجعله لا يستطيع ان يقول ما هو الروبوت، ويستدرك قائلا انه سيعرفه حالما يلقاه!...

وتكشف «رابطة الروبوت اليابانية» التي نظمت المعرض في تعريفها التقني للروبوت الامكانات الهائلة الكامنة فيه. فهو «الجهاز القادر على الحركة بطريقة مرنة مشابهة لحركة اجزاء الكائنات الحية، مع قدرات عقلية تسمح له بالاستجابة الى الاوامر الصادرة من الإنسان. وتعني الوظائف العقلية القدرة على التحكم والتمييز والتكيف والتعلم بواسطة وسائل الحس والذاكرة وغير ذلك من القابليات».

وفي راي رئيس «جمعية الروبوت اليابانية» فان التقدم الكبير في تكنولوجيته يطرح تحديات فلسفية اصعب من التكنولوجية يطرح تحديات فلسفية اصعب من التكنولوجية. فقد ذكر ايشيرو كاتو، وهو اشهر صانعي الروبوت في اليابان ان انشاء الة شبيهة بالانسان يقتضي فهم الانسان، ولا يمكن ذلك من دون فلسفة وادب. وقد حدس العلماء العرب القدماء، الذين كانوا اول من صنع الروبوت ابعادها هذه فاطلقوا عليها اسم «الالات الروحية».

ومع فارق الزمن والمفاهيم يواجه العلم حاليا مناقشات شبيهة بالمناقشات الفقهية لعلماء العصر العباسي الذي عرف اللعب والدمى المتحركة، واعتبر صناعتها جزءا من علم الميكانيك، او «علم الحيل» حسب التعريف انذاك. وكان احمد بن موسى بن شاكر عالم الفلك والميكانيك الشهير في القرن التاسع الميلادي في العراق صنع اكثر من مئة الة «روحية».

فرانكشتاين

وفي الحقيقة ليس العلماء والمهندسون التكنولوجيون اول من فكر بالروبوت بل الفلاسفة والادباء. فاولى الاشارات الى الروبوت وردت في ملحمة الياذة اليونانية، واجمل نماذج الروبوت (الحصان الطائر) وصفته شهرزاد في الف ليلة وليلة. واول من وضع تصميما لروبوت حيرون الفيلسوف الاسكندراني من القرن الاول للميلاد. واسم روبوت نفسه اقتسبه الكاتب التشيكي الساخر كارل تشيك من كلمة «روبوتا»، التي تعني العمل باللغات السلافية. واشهر روبوت في العالم فرانكشتاين المرعب ابتدعته الاديبة الانكليزية ماري شيلر زوجة الشاعر شيلر. وتكهن كاتب الخيال العلمي اسحق ازيموف، مؤلف رواية «انا روبوت» عام ١٩٤٢ بالمشاكل الفلسفية التي يثيرها الانسان الالي فوضع القواعد الخلقية الثلاث المشهورة التي تقول:

«انا الانسان الالي التزم ثلاث قواعد، اولا ان لا اجرح انسانا بشريا ولا اسبب له الضرر، وثانيا ان اطيع الاوامر البشرية باستثناء تلك التي تتناقض مع القاعدة الاولى، وثالثا ان ادافع عن حياتي بشرط ان لا يتناقض ذلك مع القاعدة الاولى».

وواضح ان هذه القواعد تنطلق من النوايا الطيبة وليس من الواقع. ذلك ان تجربة البشر «الطبيعيين» لا تبعث على التفاؤل. فاذا كان الانسان البشري البالغ المستوى العالي من التقدم الفكري والحضاري قادرا، حسب تجربة القرن الحالي بل السنة الحالية على محق ابناء جنسه بالملايين فكيف سيتصرف شبيهه و«نتاجه» الروبوت؟

من هو الانسان؟

ويطرح التقدم في تكنولوجيا زرع اعضاء روبوتية للبشر الطبيعيين اسئلة خلقية وشرعية.

فالتجارب تجري على ضحايا الحوادث الذي فقدوا اذرعهم لزرع ذراع الية تتصل بالنبضات العصبية الطبيعية. وتلتقط الشرائح الكومبيوترية في الذراع النبضات العصبية الكهربائية التي تحيط بالعصب. وتبث مجسات في الروبوت اشارات الى الدماغ تدل على الاحاسيس المختلفة مثل الحرارة والضغط وغيرها، فيما يتحكم الدماغ بحركتها على غرار الذراع الطبيعية. هذا التقدم، الذي يكشف ان الانسان ربما يكون مزيجا من البروتوبلازم والكومبيوتر يبشر بامكان زرع اعضاء مختلفة في الانسان من قمة الرأس كما يقال وحتى اخمص القدم. ولن يتوقف هذا عند عمليات انقاذ الحياة والتعويض عن الاعضاء المفقودة، بل سيتجاوزها نحو تبديل اعضاء او صفات طبيعية غير مرغوب فيها واكتساب قدرات وحالات جديدة. ماذا سيحدث للانسان وللعلاقات الانسانية، بل من هو الانسان بعد كل ذلك؟

شعب الترمنيتر

وحسب ايشيرو كاتو الذي يعتقد ان تكنولوجيا الروبوت الياباني ستغير العالم فان سكان الارض في المستقبل سيتكونون من البشر «الطبيعيين»، والبشر الاليين و«السيبورج»، وهم مزيج من الطبيعيين والاليين. وتساهم اكثر من عشرين جامعة يابانية في بحوث خاصة بانتاج هذا الروبوت «المؤنسن». وكشف الكتاب الاميركي فردريك شوت في كتابه عن صناعة الروبوت اليابانية «داخل مملكة الروبوت» الصادر اخيرا في طوكيو ان واحد على الاقل من هذه الفرق الجامعية يقوم بتجارب عملية لصنع «الروبوت المؤنسن». ففي معهد «شيباروا للتكنولوجيا» الياباني يجري تطوير كائن البهيموث الخارق القوة الذي اطلق عليه اسم «أشي».

ويزيد السيبورج الذي تصوره افلام الخيال العلمية، مثل «ترمينيتر» تعقيد العلاقات بين البشر الاليين والطبيعيين. وحتى ايشيرو كاتو الذي يعتقد بالفلسفة البوذية ابدى معارضته لفكرة السيبورجات. ففي نقاش مفتوح عقد تحت شعار «كيف سيؤثر الروبوت على الانسان؟» ذكر كاتو ان الروبوت الذي يساهم في صنعه خال من الحياة. «وفي حال حدوث خطا معين فكل ما نحتاجه قطع التيار الكهربائي ووقف الحياة في الروبوت».

واعترف اسحق ازيموف في كتابه الاخير «الروبوت» الصادر في نيويورك ان التحديات التكنولوجية التي يواجهها الروبوت اقل من التحديات «الخلقية».

وتوقع ان يزيد التقدم في صناعته وانتاج انواع «ذكية» في صعوبة تقبل الجنس البشري له. فالانسان الذي اعتبر المنتجات التكنولوجية مثل السيارة والطائرة والتلفزيون والفيديو غير منافسة له، بل تمثل وظائف لا يستطيع القيام بها وتوسع قدراته الشخصية سيجد في الروبوت منافسا خطيرا يهدد باحتلال مكانه.

ومع ان الشكوك لا تزال تحيط مسالة القدرة على انتاج روبوت «عاقل» او سيبورج قادر على التكاثر واعادة انتاج نفسه، فان بعض الفلاسفة وعلماء النفس يبحث بجدية في احتمال قيام علاقات عاطفية بين الروبوت والبشر.

فما نوع العلاقات التي ستقوم مع هذه المخلوقات نصف البشرية في الذكاء والجمال والقوة، وكم سيغير هذا في الانسان الذي اعتاد على ان يكون السيد على المخلوقات الاخرى؟

من هذا الجانب تبدو الخاتمة المتشائمة لرواية كارل تشابك عن الروبوت مبررة ربما. ففي المشهد الاخير نعرف ان الروبوت الذي صنعه المهندس «رازوم» ويعني العقل باللغات السلافية قضى على الجنس البشري بكامله، ثم على ابناء جنسه الاليين جميعا، ولم يبق في النهاية سوى روبوت و«روبوته» في اغراء روبوت باعادة لعب المأساة كلها من جديدا!

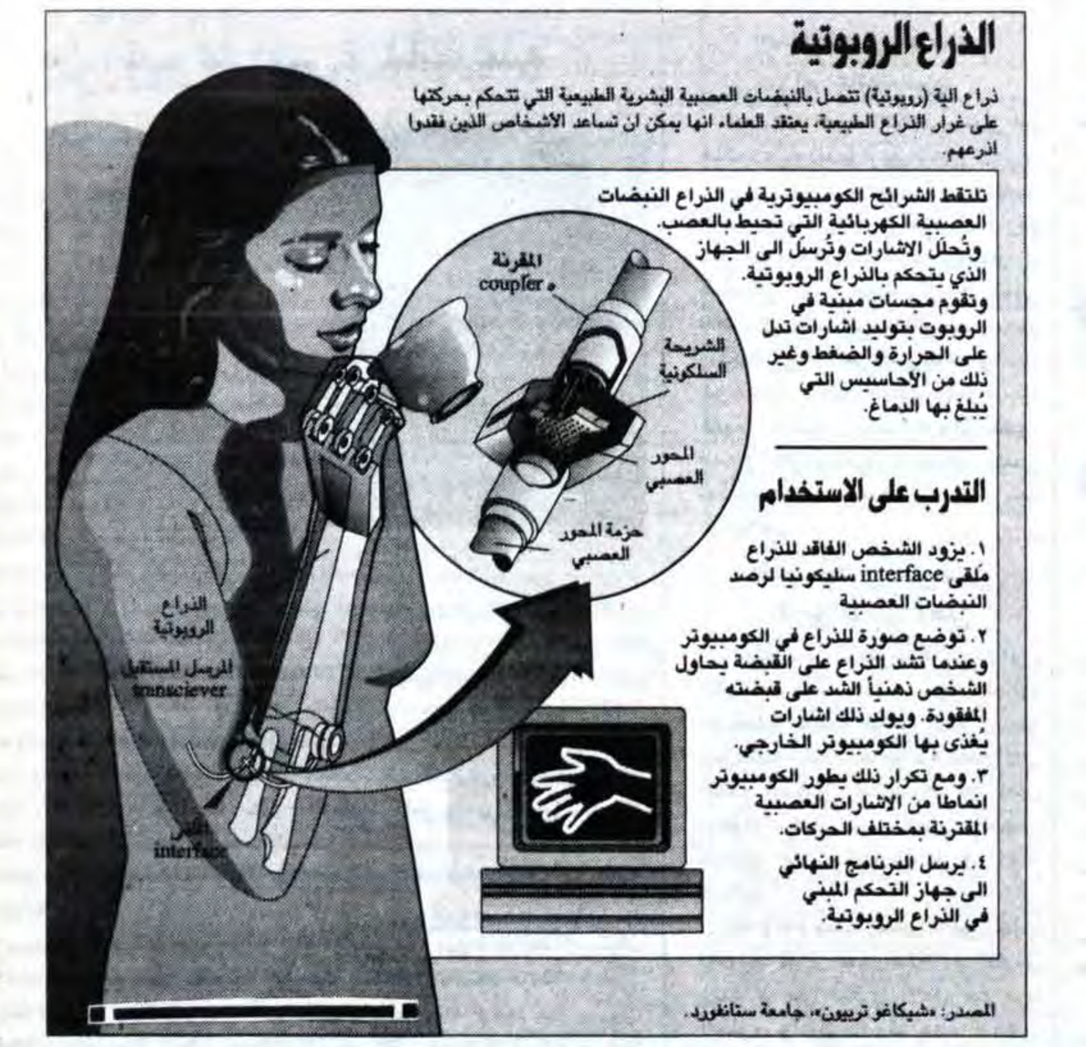

الذراع الروبوتية

ذراع الية (روبوتية) تتصل بالنبضات العصبية البشرية الطبيعية التي تتحكم بحركتها على غرار الذراع الطبيعية. يعتقد العلماء انها يمكن ان تساعد الاشخاص الذين فقدوا اذرعهم.

تلتقط الشرائح الكومبيوترية في الذراع النبضات العصبية الكهربائية التي تحيط بالعصب. وتُحلّل الاشارات وتُرسَل الى الجهاز الذي يتحكم بالذراع الروبوتية. وتقوم مجسات مبنية في الروبوت بتوليد اشارات تدل على الحرارة والضغط وغير ذلك من الأحاسيس التي يُبلغ بها الدماغ.

التدرب على الاستخدام

١. يزود الشخص الفاقد للذراع مُلقى interface سليكونيا لرصد النبضات العصبية

٢. توضع صورة للذراع في الكومبيوتر وعندما تشد الذراع على القبضة يحاول الشخص ذهنياً الشد على قبضته المفقودة. ويولد ذلك اشارات يُغذى بها الكومبيوتر الخارجي.

٣. ومع تكرار ذلك يطور الكومبيوتر انماطا من الاشارات العصبية المقترنة بمختلف الحركات.

٤. يرسل البرنامج النهائي الى جهاز التحكم المبني في الذراع الروبوتية.

المصدر: «شيكاغو تريبيون»، جامعة ستانفورد.

الاميركيون يبدلون طريقة عملهم ليتمكنوا من اللحاق باليابانيين

■ بات من المحتمل بسبب تراجع مكانة الولايات المتحدة كدولة تنتج التكنولوجيا المتقدمة، ان تنظر اي شركة تنوي بناء مصنع لانتاج شبه الموصلات الى اليابان من اجل شراء المعدات الصناعية اللازمة لذلك.

وفي عام ١٩٨٩ سبقت اليابان الولايات المتحدة في هذا المجال وباتت المنتج الرئيسي في العالم للمعدات اللازمة لانتاج المو صلات والمواد اللازمة لها، لكن عندما بنت شركة «موتورولا» الاميركية اخيرا في ولاية تكساس ما ادعت انه اكثر مصنع لشبه الموصلات تطورا وتقدما في العالم، تمكنت من شراء معظم المعدات تقريبا من شركات اميركية.

ويرى روبرت غالفن رئيس مجلس ادارة «موتورولا» السابق في ذلك دلالة على ان الولايات المتحدة تعاود اكتشاف مواهبها في صنع معدات انتاج اشباه المو صلات بعدما كانت اخترعتها في الاساس.

ويوشك الكونسوتيوم الاميركي «سيماتك» الذي يتولى صنع شبه الموصلات على البدء في حملة ضغط على الحكومة الاميركية من اجل الحصول على مزيد من المال.

ويسارع غالفن وهو الآن رئيس مجلس ادارة «سيماتك» الى الاشارة الى ان مصنع تكساس نموذج لما تستطيع الصناعة الاميركية ان تحققه عندما تتعاون شركاتها.

ويضيف «باتت فكرة التعاون في مجال الابحاث مقبولة في الولايات المتحدة. وتتميز ثقافتنا العامة بتشجيع العمل الافرادي المستقل مقارنة باجزاء اخرى من العالم الا اننا نتعلم الان ان المهني الاميركي على استعداد للتعاون مع الاخرين الذين ينتمون الى مؤسسات منافسة».

وعلى رغم تقاعده رئيسا لمجلس ادارة «موتورولا» منذ حوالي سنتين لا يزال غالفن الذي يبلغ التاسعة والستين من العمر يراس مجلس ادارة اللجنة التنفيذية في الشركة التي اسسها والده. لا يبدي هذا اي اضطراب من التساؤلات المشككة حول سهولة التعاون بين الشركات الالكترونية الاميركية.

وردا على سؤال يتعلق بمشروع «ميموريز» الاميركي الذي كان بمثابة محاولة لاحياء صناعة شرائح الذاكرة الاميركية والذي انهار في العام الماضي، يجيب غالفن «ميموريز كانت تجربة لا اعتقد انها كانت نموذجية كثيرا. لا اعتقد انه يتعين علينا استمداد دروس اساسية من المشروع، وفي اعتقادي ان المشروع لم يكن في الحقيقة خطوة صحيحة اذ ان الفرقاء المشاركين فيه توصلوا الى قناعة منذ البدء بانه سيكون صعب التحقيق».

ويجتمع مجلس ادارة موتورولا في اوروبا في قصر كليفدن البريطاني الذي كان في وقت من الاوقات قصر عائلة استور، واذا كان غالفن معجبا بالاجواء الاوروبية فانه يدرك تماما وضع المنافسين الاوروبيين.

ويقول غالفن ان «سيمنز» الالمانية و«فيليبس» الهولندية و«اس جي اس - طومسون» الفرنسية الايطالية تواجه صعوبات مالية كبيرة لانها فشلت في الهيمنة على اسواقها المحلية.

لا تؤوي منافسك

ويضيف «هناك مبدا في التفكير الاستراتيجي يدعى مبدا الملجا وهو انه يجب على المرء الا يؤوي منافسه في سوقه الرئيسية. واخذ اليابانيون بهذا المبدأ وعانت الشركات الاوروبية لانها لم تاخذ بهذا المبدأ مما أضر بها».

واضاف «لم ينشط الاوروبيون بما فيه الكفاية خارج اسواقهم المحلية فالشركات الاوروبية لم تتحل بالروح الهجومية الكافية التي من شانها ادخالها الى السوق اليابانية وربما الى السوق الاميركية».

وردا على سؤال يتعلق بما تستطيع الدول الاوروبية ان تقوم به حاليا، قال غالفن ان بوسع الاوروبيين الاعتقاد ان عام ١٩٩١ هو اول عام في حياتهم ويتعين على الشركات الاوروبية ان تتعلم طريقة للحاق بالاخرين.

ومن الواضح ان «سيماتك» لن تساعد الاوروبيين، ففيما سمح كونسورتيوم «جيسي» للابحاث الاوروبية لشركة «اي بي ام» الاميركية ان تنشط في بعض مشاريعه، ازعجت «سيماتك» الشركات الاوروبية عندما رفضت قبول مشاركتها في مشاريعها. ويقول غالفن متجاهلا مشاركة «اي بي ام» في نشاطات «جيسي» زمن التعقيدات ان الشركات على طرفي الاطلسي تتلقى مساعدة حكومية. فنصف اموال «سيماتك» تاتي من الحكومة الاميركية، وتمول الحكومات الاوروبية «جيسي» على نحو جزئي مما يعقد الامور. فالروح الدافعة في الجانب الاميركي محاولة ايجاد فرص للتعاون خارج هاتين المؤسستين.

ويعتبر غالفن المشاريع المشتركة بين «سيمنز» و«اي بي ام» لتطوير الاجيال المقبلة من شرائح الذاكرة نموذجا للتعاون في المستقبل ويرى وجوب التعاون الكامل بين شركات القطاع الخاص في العالم كله.

ولا يعتقد غالفن بوجوب عقد تحالف بين جانبي الاطلسي ضد اليابان الا انه يمتنع عن انتقاد الشركات الاميركية والاوروبية للممارسات التجارية اليابانية ويمتنع خصوصا عن معارضة الشيخ الاميركي بنتس الذي اتهم صانعي المعدات الصناعية اليابانية بحبس الاليات اللازمة عن الشركات الاميركية التي تصنع شرائح الذاكرة وايده اخيرا تقرير صدر عن ديوان المحاسبة الاميركية العام.

ويقول غالفن بهذا الخصوص: «لا يوجد لدي دليل لذلك لا استطيع الشهادة بدقة اراء الشيخ الاميركي، فطبيعة الامور هي اننا كلنا نتناول الاشكال الاولية من المنتجات الصناعية ونشارك في الاستفادة منها قبل ان نشارك الاخرين بذلك».

وردا على سؤال حول ما اذاكان هدف «سيماتك» ضمان توصل شركات صنع شرائح الذاكرة الاميركية المبكرة الى معدات الانتاج الاميركية، اي تماما ما يتهم الشيخ الاميركي اليابانيين بارتكابه، يقول غالفن «سيبيع منتجو المعدات الصناعية ما يصنعونه الى اوروبا واليابان وهم يعترفون بان عليهم ارضاء الزبائن حيثما وجدوا اذا ارادوا جني المال.

الا ان ما يشير اليه الشيخ الاميركي هو ان بوسع اليابانيين ان يقرروا ان يبيعوا فقط لبعضهم البعض لفترة طويلة جدا. فلديهم سوق كبيرة وتنتمي الشركات التي تصنع معدات انتاج اشباه الموصلات في اليابان الى مجموعات كبيرة تتمتع بالحماية بينما يتعين على الشركات الاميركية الصغيرة البيع الى اليابانيين او الى اي زبون اخر.

أزمة هياكل عظمية

من غير اكلة لحوم البشر يسعى الى اقتناء الهياكل العظمية؟

انهم طلاب كليات الطب بلا شك. فهم بحاجة ماسة الى كل عظمة من عظام الهيكل العظمي يتفحصونها ويشبعونها دراسة وصولا الى هضم المادة الطبية الجافة بالعين المجردة.

وبالنظر الى النقص الحاد في عدد الهياكل العظمية المتوفر لطلاب الطب ارتفع سعر الهيكل الواحد من ٤٠٠ الى ٢٠٠٠ دولار. ومما يذكر هنا ان الهند ظلت على مدى عقود طويلة المجهز الاول في العالم للهياكل العظمية بيد انه مع اطلالة خريف العام ١٩٨٥ حظرت الحكومة الهندية بيع الهياكل بعد ان ترددت الشائعات حول عمليات سرقة منظمة للمقابر، ولكن صحة ذلك الخبر لم تتاكد. هذا ما ذكره مارشال كورديل مدير شركة «اناتوميكال شارت» في سكوكي بولاية الينويز.

وتعتبر شركة «اناتوميكال شارت» من ابرز المجهزين للهياكل العظمية في الولايات المتحدة الاميركية. وقد ذكر كورديل ان شركته اضطرت الى شراء المقتنيات الشخصية من الهياكل العظمية بهدف سد النقص وتحقيق طلبات الزبائن. ويتفق اساتذة مادة التشريح في كليات الطب على ان الحصول على هياكل عظمية حقيقية بات امرا يتعذر تحقيقه لعدد كبير من طلاب الطب. وهم ينصحون ان الحل الامثل يكمن اليوم في الهياكل العظمية التقليدية المصنوعة من مادة «البلاستيك» وسعرها يصل الى ٣٠٠ دولار فقط.

مصابيح وقودها الشمس

انتاج الكهرباء من ضوء الشمس على نطاق تجاري زهيد التكاليف لا يزال حلما يراود اذهان عدد كبير من العلماء. وبالنظر الى التكاليف الباهظة ماتت الافكار وتلاشى الطموح لدى علماء كثيرين. بيد ان شركة «صن باور» الاميركية وجدت من يسندها ماليا من المستثمرين فراحت تطور مشروعا تجاريا ضخما لانتاج الطاقة الكهربائية معتمدة على تقنية الخلايا الكهروضوئية.

وما قلب هذه الخلايا سوى رقائق من مادة السليكون تحاكي الى حد ما الدوائر الموحدة لاشباه الموصلات. وقد ابتكر هذه الخلايا السليكونية الكهروضوئية رقشارد سوانسون مدير قسم التكنولوجيا في الشركة المذكورة يوم كان يجري بحثه في جامعة ستانفورد.

ومن المتوقع ان تبدأ تجربة محطة توليد الطاقة الكهربائية من ضوء الشمس عام ١٩٩٢ في دافس بولاية كليفورنيا. ومن الجدير بالذكر ان عائدات سوق انتاج الكهرباء من ضوء الشمس تبلغ ٢٥٠ مليون دولار سنويا في المرحلة الحالية. وهناك زيادة سنوية نسبتها ٢٥ في المائة على الاقل. وهذا الرقم يبشر باتساع الافق التجاري في هذا المضمار. وحتى وقت قريب اقتصر توليد الكهرباء من ضوء الشمس على الالات الدقيقة كالحاسبات اليدوية والساعات والراديوات. بيد ان طموح المهندسين والعلماء في بناء محطات ضخمة لتوليد هذا الشكل من الطاقة يعبد الطريق نحو تخفيض تكلفة استهلاك الطاقة للاسرة الواحدة من ١٠ دولارات الى ٥ر١ دولار لكل واط عام ١٩٩٦ ■

صنع السلام بين العرب / بقية

لمصالحة اطراف هذا النزاع التاريخي ولخلق اطار دبلوماسي يهدف الى احلال استقرار اقليمي اشمل وسلام دائم.

وكانت كل ادارة تستجيب للنزاع وتتعامل معه باسلوب يعكس تطلعات الرئيس الاميركي الخارجية واسلوبه المميز. وحتى الرؤساء الذين لم يبدون رغبة في منح هذه القضية الاهتمام الكافي اضطروا في النهاية الى التورط بها بسبب الاهمية الاستراتيجية الكبيرة للمنطقة ودورها في النزاع السوفياتي الاميركي الدائر حول الهيمنة والنفوذ ولان القضايا العربية الاسرائيلية. اصبحت شديدة الالتصاق بالاهتمامات الداخلية للولايات المتحدة. ومحاولة حل النزاع حاليا يعتبر امنية داخلية اضافة لكونه احد اهداف الدبلوماسية الخارجية الهامة. فالمساعدة على احلال السلام في الشرق الاوسط اصبحت مهمة اميركية.

والثماني رحلات الشاقة التي قام بها وزير الخارجية الاميركي بيكر للشرق الاوسط منذ انتهاء حرب الخليج تشير الى تصميم الرئيس بوش على بدء المفاوضات العربية الاسرائيلية المتعثرة منذ زمن طويل.

ورغم شكوك اسرائيل العميقة وترددها في وضع مصيرها بين ايدي جهة خارجية - حتى لو كانت صديقة جدا - فان الاسرائيليين لن يثقوا سوى برئيس اميركي ليقود الفرقة الموسيقية وليشرف على المفاوضات.

ورغم استياء العرب وامتعاضهم من علاقات اسرائيل الخاصة بالولايات المتحدة فانهم بشكل عام يسعون لوساطة اميركا.

ومما لا شك فيه ان جميع الاطراف الاقليمية تتوقع من واشنطن دفع عجلة المفاوضات الى الامام عن طريق تاييد مواقفها الخاصة.

ومنذ عام ١٩٥٠ يعترف الكل ان المفاوضات بين العرب واسرائيل لم تعقد الا عندما لعبت الولايات المتحدة بصفتها فريقا ثالثا، دور الوسيط.

ومع ذلك فان ذكريات الظلم تلقي بظلالها على تفكير العرب والاسرائيليين بالنسبة للمستقبل اضافة الى ان الشكوك المتبادلة مسؤولة عن عملية صنع القرارات لدى اطراف النزاع.

وكل طرف يخشى المستقبل خوفا من ان تؤدي المفاوضات الى تعريض امنه للخطر او من الحصول على ارض لا تفي باحتياجاته الاساسية او حتى الى حصوله على اقل مما يستحق بحكم عدالة موقفه والنقطة الاخيرة تلك تعتبر الاسوا. وعندما يضع المرء نفسه بين ايدي وسيط قوي قد يدفعه الى سراديب الدبلوماسية المجهولة يحتاج الى اعصاب قوية. ولكي ينجح الوسيط عليه ان يتمتع بالمهارة وبحساسية الدروس التي استخلصها المفاوضون السابقون.

والخطوة التالية عبارة عن عرض للخلفية التي تقف وراء تسلسل الاحداث وكيفية تسلم الولايات المتحدة مهمة الوسيط الرئيسي من الامم المتحدة ومن واضعي العلامات الاساسية في التاريخ الدبلوماسي للمنطقة منذ عام ١٩٤٨.

والفصل التاريخي موجه للقارىء العادي لا الى الانسان العالم او المطلع على خبايا قصص الحروب والمفاوضات الممتدة عبر خمسة وسبعين سنة من العلاقات العربية اليهودية في فلسطين. وهذه المعلومات عبارة عن خطوط عريضة ولا تشكل سردا تاريخيا مفصلا للاحداث.

اما الفصول اللاحقة فتصف اكثر الدروس المستفادة من جهود الوساطة عبر هذه الفترة وهي ماخوذة بالاساس من خبرات الدبلوماسيين الاميركيين الذين اقتحموا لب هذا المجال. وهذه الفصول موجهة للدبلوماسيين وخبراء الشرق الاوسط وطلاب نظرية التفاوض اضافة الى الجمهور العريض.

ومعظم المواضيع تتناول الاجراءات الضرورية لبدء المفاوضات والمحافظة على استمراريتها ثم اختتامها بين العرب والاسرائيليين.

ورغم الصعوبة التي تميز عملية التوسط في هذا الصراع بسبب تحول المسائل الاجرائية الى نزاعات على الجوهر، فان جميع الاقتراحات الواردة في هذه الفصول تتمتع بطبيعة اجرائية ولا يقصد منها اعطاء وصفة تؤدي لنتائج تفاوضية معينة.

والفصل الاخير يبحث مسائل خاصة ستؤثر على عقد مؤتمر السلام للشرق الاوسط وعلى احتمالات ونتائج هذا المؤتمر. ورغم ان هذا المنتدى سيهيىء الارضية امام الجهود الدبلوماسية للولايات المتحدة ولتوسطها في هذا النزاع، فان اطاره العام ما زال غير واضح. والماضي الذي يشهد جهودا لعقد مؤتمرات سلمية حول الشرق الاوسط يقدم لنا بالتاكيد دروسا يمكن الافادة منها مستقبلا.

يتبع

اعلان عن وظيفة
مؤسسة للدراسات الاقتصادية بغزة
تعلن عن حاجتها الى :ـ
موظفة في قسم العلاقات العامة مشترط بالمتقدمة
١) ان تكون حاصلة على مؤهل جامعي او متوسط على الاقل.
٢) ان تجيد اللغة الانجليزية قراءة كتابة بصورة جيدة.
٣) يفضل من لها خبرة في استخدام الحاسوب.
ترسل الطلبات على صندوق بريد رقم ١٠٥٢ غزة/ الرمال
● الرجاء كتابة عنوان المتقدمة او رقم التلفون واضحاً.

بسم الله الرحمن الرحيم
المفاجأة التي انتظرتموها طويلا
الكترونيك الزغير للاتصالات والكمبيوتر
دعوة عامة
بمناسبة افتتاح معرضها الاول في مدينة جنين واللواء
لأحدث اجهزة الكمبيوتر والاتصالات والاتاري
ابتداء من ١٩٩١/١١/٢٣ الى ١٩٩١/١١/٢٩
الوكلاء الوحيدون : لمؤسسة سامكو
خصم ٥٪ على جميع الاجهزة أيام المعرض
ملاحظة : فرع خاص للبرمجة والطباعة
جنين ـ شارع الجامعة ـ ☎ ٥٠١٥٤٦ـ٠٦

القدس الرياضي

من شب على شيء شاب عليه

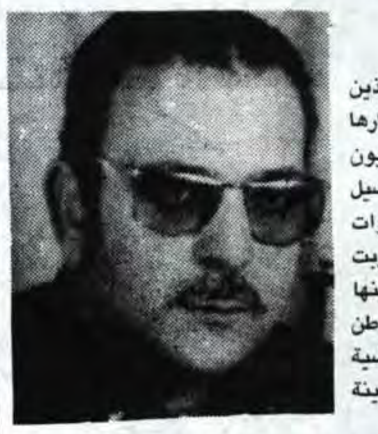

بقلم: طوني عبود

كثيرون هم رجالات مدينة اريحا الذين ساهموا في الحفاظ على معالمها واثارها التاريخية ومنهم المشرفون الزراعيون الذين تركوا بصمات ترجمتها المحاصيل الزراعية من حمضيات وخضروات وفواكه واشجار النخيل التي ضربت طوقاحول بياراتهاومنتزهاتهاوبساتينها ومنهم من خدم الشباب قلب الوطن النابض عن طريق النشاطات الرياضية المختلفة، كل هؤلاء همهم ان تبقى مدينة اريحا مشتى فلسطيننا الحبيبة.

ومن الرجال الذين افنوا زهرة شبابهم بعد نكبة عام ١٩٤٨ ومرورا بالاحداث التي واكبت تلك السنين الطويلة وحتى يومنا هذا وهم يقدمون الارشادات الرياضية ويلحقون بعجلة الزمن فوجا تلو الاخر من اللاعبين مؤمنا بما قدمه هذا الرجل الامين المخلص الذي شب على حبه للرياضة التي كانت شعلة انارت ملاعب مخيمات اريحا من النويعمة الى عين السلطان وانتهاء بعقبة جبر، حيث مباراة كرة القدم وكرة السلة والكرة الطائرة على اشدها بين فرق تلك المخيمات وكان الرجل الشاب يقف بكل عزيمة يرشد وينظم ويكتب التعليقات الرياضية في صحفنا المحلية حاثا الجميع على التحلي بالروح الرياضية المثلى واحترام قرارات الحكم، سعيدا بفوز الفريق الذي قدم عرضا استحق عليه الفوز.

اسس نادي شباب اريحا وعمل على ازدهاره بكل امكانياته المادية والمعنوية والادارية وتعاقد مع اقوى الفرق لتتبارى مع فريقه وان كان يعلم مسبقا بان الفوز سيكون من نصيب "فريق عريق اتفق ان يقيم معه مباراة لفريقه الام شباب اريحا الرياضي غير مهتم بالنتيجة لانه مؤمن تماما بان لاحتكاك فريقه مع الفرق العريقة والقوية من شانه ان يحسن اداء ومستوى فريقه، وحكم عدة مباريات بكرة القدم فكان مثالا للحكم الحيادي النزيه، كان وما يزال الاب الرؤوف لكلا الفريقين الريحاويين شباب وهلال اريحا يحبانه ويحترمانه، كان الشمعة التي شاركت في انارة الطريق الرياضي في مدينة اريحا فحقق بذلك القول المأثور: من شب على شيء شاب عليه، عضو فعال في رابطة الاندية الرياضية منذ تاسيسها ورئيس اللجنة الرياضية المنبثقة عنها في اريحا، رياضي نشاهده في جميع الالوان الرياضية التي تمارسها اندية الرابطة بنوع عام وناديا اريحا بنوع خاص، وهو بمثابة همزة الوصل بين رئيس البلدية الرياضي الغيور الاخ جميل صبري خلف وبين الرابطة، حيث وفق بمساندة البلدية بجعل ملعب بلدية اريحا ملعبا قانونيا يليق بسمعة المدينة رياضيا وفاتحا ابوابه على رحبها لاستقبال جميع الفرق لتتبارى على ارضه خصوصا في فصل الشتاء.

خلوق متواضع خدوم، غيور، مخلص، محب للتاخي ويعشق المحبة والالفة بين كافة الاندية وينادي بها، في خريف عمره الزمني وربيع عمره العملي وزهرة شبابه في عطائه الرياضي انه وبكل فخر واعتزاز اقدمه للرياضة والرياضيين الاخ الحبيب خليل علي الحسيني، انه الرجل الذي شب على شيء وشاب عليه مع تمنياتي له بتمام الصحة لتكملة مشواره الرياضي في خدمة الاجيال تحت ظل رابطتنا الام الحبيبة..

اصابة سفيان ابو خلف اثر حادث سير

الخليل ـ اصيب اللاعب سفيان ابو خلف لاعب ودينمو فريق النادي الاهلي في الخليل بجروح ورضوض متوسطة في وجهه وقدميه وذلك اثر حادث سير وقع بعد ظهر يوم الجمعة الماضي وقد نقل الى مستشفى الاميرة عالية ولا يزال يتلقى العلاج في المستشفى، كما اصيب في نفس الحادث لاعبا الاهلي بشار الزغير وهشام ابو شخيدم وعضو النادي الاهلي حسام عابدين برضوض خفيفة وقد تلقوا العلاج اللازم وغادروا المستشفى، نتمنى لهم جميعا شفاء عاجلا وعودة سريعة الى الملاعب.

اقامة حفلين تكريميين لفريق النادي الاهلي

الخليل ـ من الناطق الاعلامي للاهلي ـ اقام نايف ناصر الدين سكرتير الدائرة الرياضية التابعة للنادي الاهلي في بيته حفل عشاء تكريما لفريق كرة القدم الاول التابع للنادي بعد فوزه اول امس ببطولة سفيان ناصر الدين وتقديرا للنتائج التي حققها الفريق في الاونة الاخيرة.

كما واقام سعيد نصار شقيق المدرب المعروف فوزي نصار حفلا اخر للفريق وذلك في مقر النادي الاهلي قدم فيها الحلوى والمرطبات وقد حضر الحفلين عدد من الرياضيين المعروفين في مدينة الخليل.

هوليفيلد يحتفظ بلقب بطل العالم

اتلانتا ـ جورجيا ـ رويتر ـ احتفظ الملاكم الاميركي ايفاندر هوليفيلد بلقب رابطة الملاكمة العالمية واتحاد الملاكمه العالمي في وزن الثقيل بعد ان تغلب على مواطنه بيرت كوبر في الجولة السابعة من مبارياتهما المؤلفة من ١٢ جولة.

واوقف الحكم ميلز لين المباراة بعد مضي دقيقتين و٥٨ ثانية من الجولة السابعة.

الاسلامي يعزز صدارته لدورة الهلال بعد فوزه المقنع على العربي الصفافي ١/٢

الاسلامي.

فاز فريق اسلامي بيت لحم على العربي بيت صفافا بهدفين مقابل هدف واحد وذلك في ختام مباريات الدور السابع لدورة الهلال المقدسي وقد جرت المباراة على ملعب اريحا وكان اداء الفريقين متوسط وظهرت التمريرات الطويلة لخصوصية الملعب الكبير نسبيا.

حكم اللقاء: عصام مسودة وساعده عصام الشريف ومعن القطب.

●احداث الشوط الاول:

منذ البداية باغت الاسلامي خصمه بهجمات سريعة واحرز هدفين في غضون خمسة دقائق عن طريق الاخوين موسى وعيسى كنعان.. وكان العربي مرتبكا وتكسرت كافة هجماته على اقدام محمود مصطفى وموسى ناجي وخالد عرار ويوسف فرحان مدافعي الاسلامي والذين اعتمدوا مصيدة التسلل للايقاع بمهاجمي العربي.

وفي الثلث الاخير من الشوط الاول اشرك مدرب العربي اللاعب الموهوب محمد عودة الذي ضبط اداء العربي بمشاركة زميليه المدافعين رياض اسماعيل ووجدي ابو دلو ولاعب الوسط محمد زينب الذين تحركوا في كافة المواقع وبذلوا مجهودا سخيا طوال المباراة.

●احداث الشوط الثاني:.

●شهد هذا الشوط فتورا في اداء الاسلامي بالرغم من اعتماده على الهجمات المرتدة الخطرة..

في حين كانت هجمات العربي غير منسقة تماما ولم يحسن لاعبوه استغلال الفرص التي سنحت لهم حيث سددوا على المرمى اكثر من مرة الا ان جلال عساف حارس الاسلامي كان في المرصاد..

وسنحت ٣ فرص للاشقاء كنعان من الاسلامي فسدد موسى كرة ماكرة حولها السلال لركنية واخرى من احمد التقطها الحارس والاخيرة لعيسى كلشت من قدمه واستلمها بهدوء حارس العربي السلال..

واثر هجمة مرتدة للعربي ينفرد محمد عودة بالمرمى الا ان الحارس يتصدى له ويلتقط الكرة ويصاب اللاعب محمد عودة ويخرج من اللعب، ويكمل العربي المباراة بعشرة لاعبين وفي الدقائق الثلاث الاخيرة من المباراة يحرز خالد صالح هدف العربي الوحيد وبذلك يعزز الاسلامي صدارته للائحة وله ١٠ نقاط بينما وقف رصيد العربي عند ٦ نقاط.

وقائع واجتماع رابطة الاندية الرياضية

من جورج غطاس الياس ـ عضو رابطة الاندية ـ الناطق الاعلامي

اجتمعت رابطة الاندية الرياضية في تمام الساعة التاسعة صباحا من يوم الجمعة ٢٢/١١/٩١ في مقرها بالقدس حيث اتخذت القرارات التالية:

الرسائل الواردة:.

١ـ الموافقة لنادي هلال اريحا على اقامة دوري بكرة القدم لاندية الدرجة الممتازة والاولى على ملعب اريحا وتم تكليف اللجنة الرياضية في اريحا بالاشراف على هذا الدوري.

٢ـ الموافقة على اعادة العضوية لنادي الراعي الصالح ـ اريحا وتكليف خليل الحسيني بزيارة النادي وتقديم تقرير الى الرابطة حسب النماذج المعتمدة.

٣ـ تحويل كتاب الاستقالة الوارد من اللاعب زاهر النمري الى نادي سلوان لابداء الراي.

٤ـ اخذت الرابطة علما بالتقرير المقدم من نادي العمل الكاثوليكي بيت لحم عن رحله فريقه لكرة السلة والمباريات التي اجراها في الاردن وتقرر ارسال كتاب بهذا الخصوص الى نادي العمل الكاثوليكي.

رجب شاهين

٥ـ اخذت الرابطة علما بطلب نادي اسلامي بيت لحم اعتباره كعضو مؤسس في الرابطة وقد تقرر بحث هذا الموضوع في جلسة مجلس الرابطة الختامية والتي سبقت اجتماع الهيئة العامة.

٦ـ الموافقة على اعادة العضوية لمجمع النقابات العمالية ـ الخليل وتكليف كل من رجب شاهين وجورج غطاس بزيارة المجمع وتقديم تقرير مفصل للرابطة.

٧ـ تقرر تحويل كتاب نادي حوسان الرياضي والمتضمن تمثيله في اللجنة الرياضية لمنطقة بيت لحم الى اللجنة المذكورة لابداء الراي.

٨ـ اخذت الرابطة علما بورقة العمل المقدمة من اتحاد عد وقد تقرر توزيعها على اعضاء مجلس الرابطة لدراستها وابداء الراي فيها.

الانتسابات الجديدة:

أـ تقرر الموافقة الميدانية على قبول الاندية التالية كاعضاء عاملين في الرابطة.

١ـ مركز تراسنطة الرياضي، ٢ـ نادي مجموعة الشبيبة المعمدانية ـ بيت لحم، ٣ـ نادي السموع الرياضي مع تكليف كل من رجب شاهين وجورج غطاس بزيارة النادي وتقديم تقرير مفصل حسب النماذج المعتمدة.

٤ـ نادي شباب الانصار المقدسي ـ وادي قدوم مع تكليف نبيل ابو عمر بزيارة النادي وتقديم تقرير مفصل حسب النماذج المعتمدة.

٥ـ جمعية ديوك الخيرية ـ اريحا، ٦ـ جمعية اليامون الخيرية ـ جنين.

ب ـ تقرر دعوة رئيس كل من رئيس جمعية الصديق الطيب ـ القدس ورئيس مؤسسة العناية الاهلية ـ القدس للاجتماع مع مجلس الرابطة لبحث موضوع انتسابهم للرابطة.

ج ـ تحويل طلب فريق اهلي عطارة للجنة الرياضية في رام الله لابداء الراي.

دـ تكليف رجب شاهين وجورج غطاس بزيارة مركز الخليل الرياضي وتقديم تقرير مفصل حول موضوع انتسابه للرابطة.

جورج غطاس

اللجان الرياضية في المناطق:.

١ـ اخذت الرابطة علما بالتقارير المقدمة من لجنة اريحا والخليل والقدس وتمت الموافقة عليها وتكليف جورج غطاس بمتابعة التقارير المقدمة من لجان المناطق وتقديم تقرير الى مجلس الرابطة.

٢ـ تقرر الاجتماع مع لجنة القدس في مقر الرابطة وذلك في تمام الساعة الثانية والنصف من بعد ظهر يوم الثلاثاء ٢٦/١١/٩١.

٣ـ استمعت الرابطة الى التقرير المقدم من امين السر ماجد اسعد حول زيارة مجلس الرابطة الى لجان المناطق.

المباريات الخارجية:

تقرر تذكير الاندية الاعضاء في رابطة الاندية بضرورة التنسيق مع مجلس الرابطة للحصول على الموافقة باجراء مباريات مع فرق خارجية سواء كانت عربية او دولية.

الوثائق الرياضية:.

تقرر تكليف كل من "صالح صبحي، جورج قسيس، رجب شاهين، جورج غطاس لدراسة ما جاء في كتاب «كيف، اين، متى تاسست الرابطة من اعداد يعقوب الانصاري ومراجعة ابراهيم الحسيني وتقديم تقرير حول ذلك من اجل اعتماده كوثيقة رياضية.

منتخب فريق كرة السلة

١ـ تكليف اللجان الرياضية في مناطق نابلس، القدس، اريحا، رام الله، بيت لحم بتسمية ١٢ لاعبا كمنتخب مؤقت في لعبة كرة السلة في كل منطقة وموافاة مجلس الرابطة بالاسماء في موعد اقصاه ٧/١٢/٩١.

٢ـ المنطقة التي تتاخر عن هذا الموعد يعتبر منتخبها مستنكفا.

٣ـ تعيين لجنة التدريب العامة من مدربي كل منتخب وهم صليبا كتاب ـ القدس، اريحا، اميل هلال بيت لحم، بدر رفعت ـ نابلس، خميس ابو السعيد ـ رام الله.

●ماجد اسعد

٤ـ الاتصال بكل من مدرسة طاليطا قومي ومعهد المعلمات ـ الطيرة من اجل السماح للمنتخبات باجراء مباريات بينها يوم الجمعة ١٣/١٢/٩١ وتكليف كل من جورج غطاس وداود متولي بذلك.

٥ـ تقرر تعيين ريمون زبانه مقررا للجنة اختيار المنتخب بكرة السلة.

٦ـ تعيين لجنة ادارية لفريق المنتخب من عرسان ابراهيم سليمان، جمعة، جورج غطاس.

الاجتماع القادم: تقرر ان يكون موعد الاجتماع القادم في تمام الساعة التاسعة من صباح يوم الجمعة الموافق ٦/١٢/٩١ في مقر الرابطة.

•فريق المسجد الكبير ـ ظفر بكاس البطولة.

بطولة اشبال الاقصى

نابلس ـ من احمد ابو نعمه ـ بروح المحبة بروح العطاء المتواصل اقيم باشراف مسجد العامود دوري بكرة القدم لفرق مساجد المنطقة الشرقية من المدينة على ملعب المدرسة الصلاحية وباشتراك ثمانية مساجد هي «مسجد الانبياء، مسجد الحاج نمر النابلسي، مسجد العامود، المسجد الكبير، مسجد الضاحيه، مسجد بلاطة البلد، مسجد عبد الرحمن بن عوف، مسجد عاشور» وقد اطلق على هذا الدوري اسم اشبال الاقصى وقد قسمت الفرق المشاركة الى مجموعتين.

وبعد مباريات جيدة المستوى سادتها الروح الرياضية الاخوية العالية والاخلاق الاسلامية الحميدة والتنافس الاخوي الشريف صعد عن كل مجموعه فريقان الى الدور الرباعي فعن المجموعة الاولى صعد مسجد العامود ومسجد بلاطه البلد. وعن المجموعة الثانية صعد المسجد الكبير ومسجد الضاحية. وقد جرى الدوري على طريقة الدوري الكامل بين المجموعتين بحيث يحصل الفائز على نقطتين والمتعادل على نقطة واحده والخاسر لا شيء، بعد ذلك جرى الدور الرباعي على طريقة الدوري الكامل لتحديد المراكز وبعد مباريات جميله وممتعه ظفر المسجد الكبير بالبطولة بعد فوزه على مسجد بلاطة البلد ٣ـ١ وفوزه على مسجد العامود ٣ـ صفر وتعادله مع مسجد الضاحية ١ـ١ وحصل على كاس البطولة فيما حل مسجد الضاحية ثانياً وحصل على درع المرتبة الثانية وحصل مسجد بلاطة البلد على المرتبة الثالثة وحصل مسجد العامود على درع المرتبة الرابعة.

شارك اللاعب اشرف ابو صالحية من مسجد معزوز الكبير في هذا الدوري وحصل على لقب هداف الدوري برصيد ١٠ اهداف، فيما حصل اللاعب سميح الخراز من مسجد الضاحية على لقب احسن حارس مرمى وحصل فريق مسجد عاشور على لقب الفريق المثالي.

اخبار من مساجد نابلس

برز في اللقاءات سامح الاسمر وسامي حمدان من المسجد الكبير وعزام العبوشي ومهند الشخشير من مسجد الضاحية وناجح دويكات وعماد الناجي من مسجد بلاط ورائد الحمامي وبشار سلهب من مسجد العامود، قام بتحكيم اللقاءات: صدقي الخطيب، مصطفى دوله، رائد عاشور، احمد ابو نعمه، جابر عبده.

فوز الانصار الاسلامي على منتخب مساجد سلفيت

ضمن نشاطات فريق الانصار الرياضي جرت على ملعب بلدية نابلس مباراة ودية بكرة القدم بين فريقي الانصار الاسلامي الرياضي ومنتخب مساجد سلفيت حيث جاء اللقاء متكافئا من كلا الفريقين وقد انتهت المباراة بفوز فريق الانصار الاسلامي بهدفين مقابل هدف، وقد ساد هذا اللقاء الذي يعتبر اول لقاء بين الفريقين منذ اربع سنوات الروح الرياضية الاخوية العالية والاخلاق الاسلامية الحميدة.

الشوط الاول، بدأ بجس نبض بين الفريقين وحاول مهاجمو سلفيت احراز اهداف الا ان دفاع الانصار الصلب بقيادة شاهر حسيبا حال دون ذلك، بينما نجح مهاجمو الانصار الاسلامي من احراز هدف بقيادة دينمو الفريق جمال جود الله الذي مرر كرة عرضية الى حسان حمدان الذي اودعها في شباك سلفيت محرزا الهدف الاول، وبهذه النتيجة انتهى الشوط الاول.

الشوط الثاني: نزل الفريقان ارض الملعب وكل فريق يحاول احراز هدف، ففريق سلفيت يريد احراز هدف التعادل وفريق الانصار يريد تعزيز هدفه الاول، ففي الدقيقة العاشرة من هذا الشوط واثر الضغط على مرمى الانصار احرز احد مهاجمي سلفيت هدف التعادل من ضربة قوية من خارج خط الـ ١٨. لم يهنا فريق سلفيت بهذا الهدف حيث اقتنص اللاعب اياد جودالله في الدقيقة ١٢ هدف فريقه الثاني من تمريرة عرضية من اللاعب نزيه الطويل بعد هذا الهدف اشتد لهب المباراة وقد صد حارس مرمى سلفيت العديد من الكرات الخطرة ونجح الفريقان في مصيدة التسلل وبقي اللعب سجالا الى ان انتهى هذا الشوط لينهي اللقاء بفوز فريق الانصار الاسلامي الرياضي على منتخب مساجد سلفيت بهدفين مقابل هدف.

برز في اللقاء من سلفيت يسار احمد حسن وحارس المرمى ومن الانصار اياد وجمال جودالله وساهر حسيبا حكم اللقاء زكي ابو زنط وساعده ماجد الطقطوق واحمد ابو نعمة.

فوز ناشيء مسجد الحاج نمر النابلسي على ناشيء مسجد عثمان بن عفان

جرت ـ مباراه وديه بكرة القدم بين فريقي ناشيء مسجد الحاج نمر وناشيء مسجد عثمان بن عفان وذلك على ملعب مدرسة العامريه وقد انتهت المباراة التي سادها الروح الاخوية الرياضية العالية والاخلاق الاسلامية الحميدة بفوز ناشيء مسجد الحاج نمر النابلسي بنتيجة احد عشر هدفاً مقابل خمسة اهداف. حكم اللقاء عمرو عون الله.

بطولة الكرة الطائرة لمدارس سلفيت

طولكرم ـ اقيمت بطولة كرة الطائرة لمدارس منطقة سلفيت برعاية مدير التربية والتعليم حسين الشيخ على ملاعب دير بلوط الثانوية.

شارك في هذه البطولة المدارس التاليه: مردة حارس، سرطه، دير بلوط، ياسوف مسحة وزيتا جماعين.

وقد اشرف على هذه البطولة رشيد سعيد موجه الرياضه وفاز بهذه البطولة مدرسة دير بلوط وجاء فريق مردة ثانيا وياسوف ثالثا.

وقد اقيمت مادبة غذاء لجميع الفرق اعدها مدير دير بلوط وخليل عبدالجواد وشقيقه اسماعيل واهالي الفريق.

بطولة كرة الطائرة لمدارس عتيل وعنبتا

وبرعاية مدير التربية والتعليم لمنطقة طولكرم واشراف موجه التربية الرياضية جرت بطولة الكرة الطائرة للمدارس الاساسية لمنطقتي عتيل وعنبتا على ملاعب عمر بن عبد العزيز وباشتراك المدارس التالية: صيدا، عنبتا، بلعا، رامين، وفازت مدرسة رامين بالمرتبة الاولى وصيدا ثانية.

غدا

يلتقي في مباراة وديه بكرة القدم فريقا حطين الرياضي وثقافي طولكرم على ملعب بلدية نابلس.

من خلال دورة مركز شعفاط

فوز اتحاد بيت ساحور على شعفاط

* اتحاد بيت ساحور.

بيت ساحور ـ من عدنان الصرعاوي ـ التقى ضمن دورة مركز شباب شعفاط وعلى ملعب بلدية بيت ساحور فريقا اتحاد بيت ساحور ومركز شباب شعفاط في لقاء كروي جيد وانتهت مجرياته لصالح اتحاد بيت ساحور باربعة اهداف مقابل هدفين لمركز شعفاط.

وحكمه الحكم المعروف حازم قمصيه وساعده جريس البطل ومحمود نوفل.

● الشوط الاول: نزل الفريقان ارض الملعب بهمه وعزيمه قويه وبداوا بتموين كرات متقنه وجميله لتموين خطوط الهجوم وكانت تحركات الاتحاد الساحوري هي الاسرع والاجدر بذلك.

ومن كثرة محاولات الاتحاد الساحوري لترجمة اهداف استطاع نادر قمصيه هز شباك مركز شعفاط اثناء تلقيه كره جميله من النجم محمد سلمان. عاد الاتحاد وسجل ثانية عن طريق محمد حسن. امجد منصور يحرز هدفا ثالثا للاتحاد اثر ضربه جزاء وبهذا الهدف تنتهي مجريات واحداث الشوط الاول يتقدم اتحاد بيت ساحور بثلاثة اهداف نظيفة.

● الشوط الثاني: منذ بدايته ضغط مركز شباب شعفاط وكان واضحا تصميمه على تحسين النتيجة واستطاع جلب هدف مبكر عن طريق نجمه ماهر مفارجه اتبعه الطباخ بهدف اخر لمركز شعفاط.

عاد الاتحاد الساحوري بصوره واضحة وبكل ثقله حيث استطاع نجمه يعقوب عادل من زرع هدفا رابعا للاتحاد الساحوري. واستمر ضغط الاتحاد الواضح وانقذت عارضة شعفاط كره جميله سددها محمد سلمان كانت من اجمل الكرات.

وبهذا المهرجان الحافل بالاهداف اختتم اللقاء لصالح اتحاد بيت ساحور باربعة اهداف مقابل هدفين لمركز شباب شعفاط.

منوعات

كلمات متقاطعة

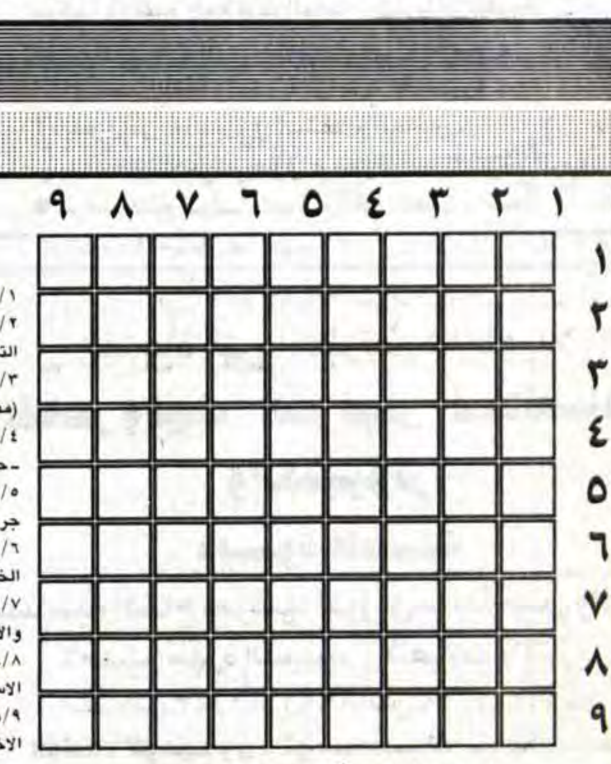

افقي و عمودي

١ /امام اسلامي قال (العلم يؤتي ولا ياتي).
٢ /حرف علة ـ من اشهر ملوك الكلدانيين عبر التاريخ
٣ /بمعنى جرير باللغة العربية الفصحى (معكوسة) ـ الاسم الثاني لمكتشف البنسلين.
٤ /مسلسل كرتوني للاطفال عرض سابقا (معكوس) ـ حرفان متشابهان
٥ /صفة غير مستحبة في الانسان عاشق المال ـ حرف جر ـ مخترع قلم الحبر الجاف
٦ /اسم علم مذكر (ناقص الحرف الاخير) ـ يقرؤوا الخطاب والبلاغ امام الناس ـ حرف علة
٧ /اداة للنصب ـ تقال في المناسبات السعيدة والافراح ـ عملة فلسطينية
٨ /حوار مكتوب ـ اول من اسس بيت الحكمة في الاسلام (معكوس)
٩ /من اشهر ملوك الاكاديين (ناقصة الحرف الاخير)

اعداد: انطون ڤينشنزو انريكوميلاني
بيزيت ـ رام الله

حل الشبكة السابقة

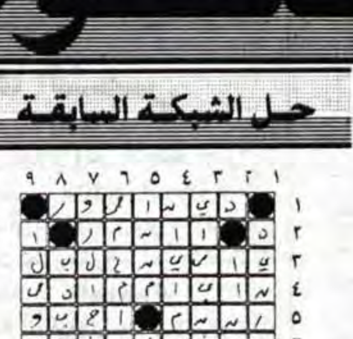

مواقيت الصلاة

الفجر . ٤ر٥٠ العصر . ٢ر١٦
الشروق . ٦ر١٣ المغرب . ٤ر٤٠
الظهر . ١١ر٣٦ العشاء . ٦ر٠١

★★★ أنت والنجوم ★★★

الحمل ٤-١٩/٣-٢٠
★ تشعر أن الامور تزيد تعقيدا على الصعيد العاطفي.

الثور ٥-٢٠/٤-٢٠
★ لماذا لا تطوي صفحة الماضي وتتطلع الى المستقبل.

الجوزاء ٦-٢٠/٥-٢١
★ الحب يبتسم لك من جديد. يوم السعد الاحد.

السرطان ٧-٢٢/٦-٢١
★ مكالمة هاتفية غير سارة.

الاسد ٨-٢١/٧-٢٣
★ تنتظر وصول احد الاحباء من الخارج.

العذراء ٩-٢٢/٨-٢٢
★ لا تدع الياس يسيطر على اعصابك.

الميزان ١٠-٢٢/٩-٢٣
★ انت مرهق جسديا ونفسيا، اطلب مساعدة الحبيب.

العقرب ١١-٢١/١٠-٢٣
★ تحرز تقدما باهرا على صعيد الاعمال.

القوس ١٢-٢١/١١-٢٢
★ لا تهمل العائلة بل كرس لها جزءا من وقتك.

الجدي ١-١٨/١٢-٢٢
★ تبحث عن شيء انت بنفسك تجهل هويته.

الدلو ٢-١٧/١-١٩
★ انت سائر على طريق النجاح فلا تتوقف عن السير.

الحوت ٣-١٩/٢-١٨
★ الامور تسير على أحسن ما يرام والحظ حليفك.

الصيدليات المناوبة الليلية

البيرة:
هيا ☎ ــ
الأماني ☎ ٩٥١٦٠٣
بشناق ☎ ٩٥٣٧٤٠
جنين:
الحكمة ☎ ــ
حسام وناصر ٦٩٠ـ
قباطية:
رابح ☎ ــ
يعبد ☎ ــ
الجديدة ☎ ــ

القدس:
دار الدواء ☎ ٢٨٢٠٥٨
البتراء ☎ ٢٨٤١٢٣
شعفاط ☎ ٨١٠١٠٨
بيت حنينا ☎ ٨٥٤٦٨٠
الرازي ☎ ٩٥٩٢١٩
الخلود ☎ ٩٥٩٧٨٢
الرام ☎ ٩٥٩٨٨٢
العيزرية :
بيت المقدس ☎ ٢٧١٨١٥
صائب (ابو ديس) ☎ ــ

الخضر:
الخضر ☎ ــ
ميثلون:
ميثلون ☎ ــ
قلقيلية:
الرحمة ☎ ــ
حلحول:
حلحول ☎ ٩٦٣٨٩٦
الخليل:
الوفاء ☎ ٩٦٢٥١٩
الشفاء ☎ ٩٦٢٢٢١
دورا:
دورا الجديدة ☎ ٩٦١٥٨٦
غزة:
الهدي ☎ ٨٦٠٨٢٧

طولكرم:
الكحلة ☎ ٦٧١٩١٣
نابلس:
الجليل ☎ ٧٣٥٧٠
لينا ☎ ــ
بلاطة ☎ ــ
أريحا:
أريحا ☎ ــ
بيت لحم:
ميا ☎ ــ
نبيل ☎ ٧٤٢٨٦٧
الرازي ☎ ٩٥٩٢١٩
سناء ☎ ٩٥٧٨٢٧

مستشفى المطلع: ☎ ٢٨٧١٢٢/٣/٤
المستشفى الفرنسي: ☎ ٨٢٨٤٠٧
جمعية الهلال الاحمر في جنين ونابلس وطولكرم والخليل ☎ ١٠١
مستشفى العيون: ☎ ٨٢٨٣٢٥
الصليب الاحمر: ☎ ٨٢٨٨٤٥
شركة الكهرباء: ☎ ٢٨٢٢٣٥
الاوقاف الاسلامية: ☎ ٢٨٢٢٩٢ ٢٨٢٢١٣

مفكرة «القدس»

إسعاف القدس ☎ ٢٨٦١١٥
اسعاف بيرنبالا ٩٥٩٨٨١ ٢٨٦١٠٦
الشرطة: ☎ ١٠٠ الاسعاف: ☎ ١٠١
جمعية الهلال الاحمر البيرة ☎ ١٠١
جمعة الهلال الاحمر برام الله ☎ ٩٥٧٥٧٤
الاطفائية: ☎ ٢٨٢٢٢٢
مستشفى المقاصد: ☎ ٢٧٠٢٢٢/٥

نعي حاجة فاضلة

بلعا ـ طولكرم ـ ال ابو يونس وال مرعي واقرباؤهم وانسباؤهم في الوطن والخارج ينعون بمزيد الحزن والاسى فقيدتهم المرحومة

الحاجة
جميلة احمد مرعي

«ام شفيق»

ارملة المرحوم محمد محمود ابو يونس

التي انتقلت الى رحمته تعالى امس عن عمر يناهز (٩٠) عاما قضته في عمل الخير وطاعة الله وقد شيع جثمانها الطاهر الى مثواه الاخير امس في بلعا.

رحم الله الفقيدة بواسع رحمته ويسكنها فسيح جناته.

انا لله وانا اليه راجعون

تقبل التعازي في منزل ولدها شفيق في بلعا لمدة ثلاثة ايام اعتبارا من امس.

نعي طالبة

طولكرم ـ طالبات الصف الخامس الاساسي شعبة أ ومديرة ومعلمات وطالبات مدرسة السلام الاساسية في طولكرم ينعون بمزيد الحزن والاسى الطالبة

امـاني
عبد الفتاح ابو صلاح

احدى طالبات الصف الخامس الاساسي أ

ويتقدمن من ذوي الفقيدة وعموم آل ابو صلاح الكرام باحر التعازي واصدق مشاعر المواساة راجين المولى ان يتغمد الفقيدة بواسع رحمته.

تعزية

القدس ـ الحاج عبد المعطي اسماعيل غوشة وعائلته واولاده محمد وعصام وحازم وماجد واسماعيل وايمن وعائلاتهم يشاطرون الصديق العزيز عيسى سعيد الكرام واخوانه الاحزان بوفاة فقيدهم المرحوم

سمير محمود الكرام

«ابو محمود»

ويتقدمون من آله وذويه باحر التعازي سائلين المولى ان يتغمد الفقيد بواسع رحمته ويسكنه فسيح جناته ويلهم آله وذويه الصبر والسلوان.

انا لله وانا اليه راجعون

تعزية

بيت جالا ـ نديم القص وعائلته واشقاؤه وعائلاتهم وعموم آل القص وآل زعرب وادارة مختبر بيت جالا الطبي يشاطرون آل عوض الكرام الاحزان بوفاة فقيدهم طيب الذكر المرحوم

عفيف عيسى عوض

«ابو عيسى»

ويتقدمون من والدته وارملته وانجاله وشقيقاته باحر التعازي راجين المولى ان يتغمد الفقيد بواسع رحمته ويسكنه فسيح جناته.

انا لله وانا اليه راجعون

تعزية

الخليل ـ رفيق حجازي وعائلته الدكتور نادر وشقيقه الاستاذ باسل يشاطرون اصدقاءهم آل عوض الكرام احزانهم بمصابهم الاليم بوفاة فقيدهم المرحوم طيب الذكر

عفيف عيسى عوض

«ابو عيسى»

ويتقدمون من والدة الفقيد وارملته وانجاله وكريماته وشقيقاته وعموم آل عوض باحر التعازي واصدق مشاعر المواساة، داعين الله عز وجل ان يتغمد الفقيد بواسع رحمته ويسكنه فسيح جناته ويلهم آله وذويه جميل الصبر وحسن العزاء.

انا لله وانا اليه راجعون

تعزية

رام الله ـ سالم موسى شامية واولاده والعائلة يشاطرون ارملة ووالدة وشقيقة الفقيد ناهدة واولاده وعموم آل عوض الكرام الاحزان بوفاة فقيدهم المرحوم

عفيف عيسى عوض

«ابو عيسى»

ويتقدمون منهم باحر التعازي والمواساة. تغمده الله بواسع رحمته واسكنه فسيح جناته والهمهم جميل الصبر وحسن العزاء.

تعزية

غزة ـ الحاج نظير مهنا واولاده يشاطرون آل عوض الكرام الاحزان بوفاة فقيدهم المرحوم

عفيف عيسى عوض

«ابو عيسى»

ويتقدمون من والدته وارملته وانجاله وشقيقاته باحر التعازي راجين المولى ان يتغمد الفقيد بواسع رحمته ويسكنه فسيح جناته.

انا لله وانا اليه راجعون

اليمين واليسار الاسرائيلي بين التكتيك والاستراتيجية

بقلم: تسفي كسه
عل همشمار

الجدال بين اليمين واليسار في اسرائيل قائم منذ حرب حزيران عام ١٩٦٧ وسيستمر ليس فقط الى حين التوصل لحل وسط ولاحلال السلام في المنطقة بل سيستمر الذين يخلفون اليسار واليمين في الجدال عشرات السنين بعد ذلك.

ومثل اي قضية معقدة فان هذا الجدال يتكون من عنصرين:ـ العنصر الفوري والذي يتناول القوى العلنية التي يستخدمها العرب واليهود في الصراع والعنصر الجوهري الاساسي الذي يغذي هذه القوى العلنية ـ وبكلمات اخرى العنصر التكتيكي الذي يرتكز على القوة والعنصر الاستراتيجي الذي يرتكز على البنية الاساسية التي تتكون منها هذه القوة.

احد المكونات التاريخية في الجدال بين اليمين واليسار (منذ الجدال الذي دار بين جابوتنسكي وبن غوريون) تمثل وبصورة دائمة بتمسك اليمين وبصورة علنية بالقوة متجاهلا البنية الاساسية التي ترتكز عليها هذه القوة. وكان القوة ولدت من ذاتها ولا تعتمد على مكونات اجتماعية، اقتصادية، سياسية، ادارية وحضارية.

ولقد ايقن اليسار وخلال جميع التاريخ الصهيوني انه وبدون البنية الاساسية لا توجد قوة. وانه قبل اعداد عناصر القوة يجب عدم الكشف عنها، ويجب عدم التلويح بها قبل ضمان ركائزها الاساسية.

يحدد اليسار اليوم طابع الجدال ونحن في اعقابه نتطلع الى التعامل مع عناصر ابراز هذه القوة ـ البعد التكتيكي ـ مع من سنتحدث، اين ستمر الحدود، على من بالامكان الاعتماد، من الذي بالامكان تصديقه وما شابه ذلك ـ ونتجاهل العناصر الجذرية التي تتكون منها القوة الاستراتيجية.

توجد اسباب جيدة تدعو اليمين الى التمسك بالعنصر الاول. وتوجد لديه تعليلات تدعم التمسك بهذا العنصر، لكن لا تتوفر له ردود معقولة للمشاكل الاستراتيجية. ولا ريب في ان هذا يشكل خطرا كبيرا على اسرائيل. وليس بالامكان تحديد سياسة صحيحة دون ادراك التيارات الاستراتيجية. وويل للذين تتجاهل قياداتهم ذلك في الوقت الذي تعمل فيه هذه التيارات ضد توجهاتهم السياسية. وهذا ما يحدث بالضبط في اليمين.

شرق اوسط
نووي

القضية الاولى في هذا العنصر هي مسالة الاسلحة النووية. الموضوع النووي لا يكمن بوجود قنبلة اكبر ـ وربما يكون هذا احد العوامل. واعتقد بان هذا هو الذي دفع الرئيس المصري انور السادات الى زيارة القدس ـ الحيلولة دون انتشار الاسلحة النووية في المنطقة. ان الذي يدرك مغزى الصمود في مواجهة نووية مع دولة مجاورة او بعيدة عن المنطقة لن يؤجل عملية التوصل الى السلام ولا حتى ليوم واحد. وما الذي تساويه منطقة مساحتها ٥ الاف كيلومترا مربعا سواء سيتم ضمها الى اتحاد فيدرالي اردني ـ فلسطيني، او اتحاد كونفدرالي او حتى اقامة دولة فلسطينية فيها بالمقارنة مع حرب نووية.

وبالامكان ان تضم الى هذا البعد الاستراتيجي الاسلحة النووية والبيولوجية. ولقد اثبت لنا حرب الخليج مدى اهمية الاسلحة غير التقليدية.

كانت تسود في حينه النظرية السياسية التي ترتكز على تحالف الطوق الثاني: اثيوبيا، ايران، تركيا وكردستان. ولقد انسحبت ايران من هذا الطوق الى التوجهات المتطرفة التي تعلن عن نيتها الحصول على اسلحة نووية، وعن نيتها تدمير اسرائيل. وتوجد اهمية كبيرة الى انهاء الصراع مع الدول المجاورة التي من مصلحتها ايضا لجم امتداد النفوذ الايراني.

اما العنصر الثاني في البعد الاستراتيجي فيتناول مكانة يهود الولايات المتحدة. ولا تتطلب الضرورة ان تكون استراتيجيا كبيرا كي تدرك بان قوة اسرائيل تعتمد وبدرجة كبيرة على مكانة يهود الولايات المتحدة. ووفقا لطابع التوزيع السكاني في الولايات المتحدة فسيكون حوالي نصف سكان امريكا بعد ٣٠ عاما مختلطين، سود وآسيويين وستتضاءل مكانة اليهود بدرجة كبيرة.

التقيت قبل حوالي اسبوعين في ولاية اطلنطا ثلاثة مهندسين في الصناعات البلاستيكية. وقال لي احدهم في حفل عشاء: «ابنتي ستتزوج في الاسبوع القادم يهوديا». وقال الثاني:«ابني سيتزوج هذا الشهر يهودية». وكي لا يكون هناك اي سوء فهم فلقد قال الاثنان ذلك بسرور. واذا استمرت هذه الاوضاع اين ستكون الجالية اليهودية بعد ٣٠ عاما؟ ان ما نفوته الان وبالامكان الحصول عليه من خلال الاعتماد على قوة الجالية اليهودية لن نستطيع الحصول عليه في المستقبل. ما هو الرد اليميني على البعد اليهودي الاستراتيجي هذا؟

العنصر الثالث في البعد الاستراتيجي هو استيعاب يهود الاتحاد السوفياتي. واضح لنا ومنذ الان الفشل في استيعاب هؤلاء وقد وجد الامر تعبيره في تقليص حجم الهجرة. ان المعاناة التي تلحق بالمهاجرين ـ ليس بسبب الظروف الحياتية بل خصوصا جراء انعدام الامل تحول المبررات اليمينية الى اراء غير واقعية، ويتوقعون منذ اليوم وجود حوالي ربع مليون عاطل عن العمل في العام القادم. واذا وصل ٣٠٠ ـ ٤٠٠ الف مهاجر جديد، كم سيكون عدد العاطلين عن العمل حينذاك، لن يكون هناك مهاجرون اذ قد لا يحضرون لاسرائيل، او يتوجهون الى الولايات المتحدة.

جدول افضليات
غبي

بالامكان اليوم مشاهدة جدول الافضليات الغبي الذي حدده التكتل وذلك مقابل استيعاب الهجرة بصورة صحيحة: شيدت عشرات الالاف من المباني السكنية في اماكن تسودها البطالة. مليارات الشواكل التي كان من المفروض ان تخصص لبناء بنية اساسية اقتصادية وتكنولوجية استغلت في بناء المستوطنات وقدمت للمؤسسات الحزبية الخاصة. يعتبر الفشل الذريع في استيعاب الهجرة اكبر عمليات الفشل خطورة منذ اقامة اسرائيل. لكن اليمين يفكر بتجنيد المصادر المطلوبة وحل المشكلة وذلك بدون حل وسط وسلام، وباقصى سرعة ممكنة.

العنصر الرابع في البعد الاستراتيجي مرتبط بالبعد السابق ويتعلق بالنمو الاقتصادي. النمو الكمي والنمو في نجاعة الانتاج. يعتبر الاقتصاد فاشلا وذلك خلال ال ١٤ عاما من حكم التكتل. ولقد ادت هذه السياسة الفاشلة خلال العقد الاول من حكم هذا الحزب الى وقف النمو الاقتصادي والى تضخم مالي بمئات بالمائة والى افلاس اما السنوات الاربع الماضية فسيئة جدا من الناحية الاقتصادية. ومن اجل استيعاب الهجرة يجب توفير نمو اقتصادي سنوي يتراوح بين ٧ ـ ٨ بالمائة. ويجب ضمان حرية التنافس في الاقتصاد. ويجب تجنيد عشرات المليارات من الدولارات من اجل الاستثمار. وليس بالامكان القيام بذلك بدون استقرار اقتصادي طويل الامد. لكن الاستقرار الاقتصادي غير ممكن بدون استقرار سياسي. ولعل افضل اثبات على ذلك عرض اسرائيل لافضل شروط الاستثمار في العالم، ومع ذلك لا يوجد مستثمرون لان اليمين هو الذي يسيطر على السلطة ويحول دون التوصل الى تسوية وسلام.

لا يفشل التخلف في النمو الاقتصادي فقط استيعاب المهاجرين السوفيات بل ويقلص ايضا من احتمالات استيعاب موجة المهاجرين من الولايات المتحدة المتوقعة في بداية القرن القادم. ويعاني المجتمع الاميركي من ازمة اقتصادية خانقة، ولا نعرف ما الذي ستؤدي اليه في المستقبل ومن غير المستبعد ان يفضل يهود الولايات المتحدة بعد ١٠ ـ ١٥ عاما الهجرة لاسرائيل وذلك بسبب الاوضاع الاجتماعية ـ الاقتصادية. وسنستطيع استيعاب الهجرة هذه، اذا تمكنا فقط من ايجاد مجتمع غربي اكثر من العرب نفسه في اسرائيل، خصوصا في المجال الاقتصادي. ودولة دخلها القومي للفرد يصل الى ٩ آلاف دولار لن تستطيع القيام بهذه المهام.

«حتس» ضد «حتس»

يقودنا هذا الى العنصر الخامس في البعد الاستراتيجي المتعلق في الجولة القادمة لسباق التسلح. ودون سلام ستجبر على تخصيص مبالغ كبيرة جدا من اجل جولة سباق التسلح القادمة. وكيف سنستطيع الصمود في هذه المهام اذا لم تزد الولايات المتحدة حجم المساعدات المالية التي تقدمها لنا واذا استمر العرب بمساعدة الاموال السعودية بشراء كميات كبيرة من الاسلحة، ومن اين سنحصل على اموال من اجل تطوير صاروخ «حتس»، وصاروخ مضاد لصاروخ «حتس» وضمان قوة طلائعية جوية وقوة اخرى في سلاح المدرعات. وكل طلقة جديدة سيكون ثمنها ضعفين او ثلاثة اضعاف سعر الطلقة الحالية. وما هي الاقتراحات التي يقدمها اليمين الاسرائيلي من اجل مواجهة هذا العنصر في نطاق الاستراتيجية العامة؟ هذا اضافة الى الحرب الجديدة التي ستفرض علينا اذا استمرت الاوضاع الحالية. وكيف سيكون بامكاننا العودة للاوضاع الجيدة ـ في الحقيقة منذ حرب تشرين الاول عام ١٩٧٣ لم نعد الى النمو الاقتصادي والازدهار الاجتماعي ـ الاقتصادي.

المياه والسكّان

العنصر السادس في البعد الاستراتيجي يتعلق بقضية المياه. تفتقد المياه في هذه المنطقة وليس بالامكان حل هذه المشكلة دون تعاون مشترك: اسرائيلي ـ اردني ـ سوري ـ فلسطيني. ويجب ان نضيف الى البعد الاستراتيجي ايضا مجال البيئة، الذي سيشكل احد المجالات الحاسمة للجيل القادم. اسرائيل التي سيتواجد فيها ٦ر٧ مليون ساكن ستكون غير محتملة اذا لم تخصص فيها مجهودات من اجل معالجة مشاكل البيئة.

اما العنصر السابع فيتعلق بالتنبؤات الخاصة بالسكان في العالم وفي اسرائيل سيكون معظم سكان العالم في العام ٢٠٣٠ مسلمون ولا حاجة الى اضافة اي كلمة لمغزى هذا الامر. يضاعف السكان العرب في اسرائيل عددهم كل ٢٠ ـ ٢٢ عاما. وما زلنا منذ ٢٤ عاما نتحدث عن وجود ٥ر١ مليون فلسطيني، ولا نقوم باحصاء عددهم. لكنهم وبالتاكيد اليوم ٢ مليون. وسيتضاعف عددهم خلال ٢٠عاما. ويجب ان نضيف الى هؤلاء العرب الذين يقطنون في اسرائيل ولا ريب في ان هذا العنصر السكاني سيكون له بعد استراتيجي.

ووفقا لاراء البروفيسور ـ له ـ فرغولا فان كل مئة الف مهاجر جديد يؤجلون وصول عدد العرب في ارض اسرائيل الكبرى الى الاغلبية فقط عاما واحدا. وسيؤجل وجود مليون مهاجر جديد هذه النقطة من العام ٢٠١٥ الى ٢٠٢٥. وبالنسبة للغالبية العظمى للمجتمع الاسرائيلي فان هذا المدى الزمني يعتبر نوعيا. ولا ريب في ان هذا سيؤثر على حياتهم العملية. وما هو الرد الاستراتيجي اليميني على هذه المشكلة؟

العنصر الاستراتيجي الثامن يتعلق بنوعية المجتمع الاسرائيلي. ما الذي يقترحه على ابنائه وبناته. ما هي صورة العالم للجيل القادم ـ هل سنتوجه برفقة العالم العربي للقرن ٢١ بكل ما يعنيه ذلك من مزايا اقتصادية، اجتماعية، تكنولوجية، تعليمية، علمية، ام سنستمر بملاحقة الفلسطينيين بين الجبال وتستنزف قوانا وقيمنا بالسيطرة على ٣ ـ ٤ مليون فلسطيني. اننا نسمع السعوديين يقولون باننا «اذا اوقفنا الاستيطان، سيقومون بالعمل على وقف المقاطعة العربية والى وقف الانتفاضة. ويقولون ايضا بانهم سيكونون على استعداد لتمويل مشاريع اسرائيلية ـ عربية مشتركة. ونسمع ايضا ما يقوله لنا الاوروبيون والاميركيون عن تمويل مشاريع اقتصادية ومالية. لكن هل تستمع لهذه الاوساط ام تستمع لما يقولونه في حركة غوش ايمونيم.

اذا وصل عدد سكان اسرائيل الى ٧ مليون نسمة وكان الدخل الاجمالي للفرد ١٠ آلاف دولار فسيكون الاقتصاد الاسرائيلي قادرا على الحصول على ٧٠ مليار دولار في العام كدخل اجمالي سنوي وسنجبر حينذاك على صرف ٣٥ ـ ٤٠ مليار دولار على الخدمات والتجارة. واين ستكون الاسواق التي سنصدر اليها والتي يجب ان تكون ضعف الاسواق الحالية؟ واذا ارتفع الدخل الاجماعي القومي الى ١٢ او ١٤ مليار دولار فسنجبر على تصدير ما قيمته ٦٠ او ٧٠ مليار دولار.

هذه العناصر الاستراتيجية ـ والتي يستطيع سوق الشرق الاوسط واسواق الدول التي تفرض مقاطعة اقتصادية علينا استيعابها لدى حلول السلام، يجب ان نشكل جوهر المبادرة الاسرائيلية ـ كل هذا يقف مقابل ٥ الاف كيلومترا مربعا قائمة على اساس التسوية الاقليمية والتسوية السياسية مع الفلسطينيين. وذلك في الوقت الذي سيكون فيه الجيش الاسرائيلي واقفا على نهر الاردن، وتكون فيه الضفة الغربية منزوعة السلاح، ومعظم الجنرالات غير السياسيين يقولون ان بالامكان الدفاع عن اسرائيل في ظل وجود تسوية اقليمية في ارض اسرائيل الغربية وفي هضبة الجولان.

ومن المريح لليمين الاسرائيلي التمترس وراء البعد التكتيكي وذلك في الوقت الذي يؤكد فيه البعد الاستراتيجي صحة وجهات نظر اليسار.

نعي فاضل

يعبد ـ آل البري في يعبد والخارج ينعون بمزيد الحزن والاسى فقيدهم المرحوم

محمد عيسى
محمد اسماعيل البري

«ابو خالد»

الذي انتقل الى رحمته تعالى يوم الاحد عن عمر يناهز (٨٠) عاما قضاها في طاعة الله.

رحمه الله واسكنه فسيح جناته.

انا لله وانا اليه راجعون

تقبل التعازي لمدة ثلاثة ايام في بيت شريف سليم عيسى الكائن في بلدة يعبد قرب محطة المحروقات.

نعي حاجة فاضلة

صور باهر ـ زوج الفقيدة الحاج علي محمود نمر واولاده الحاج يوسف وعيسى واسماعيل وعموم آل نمر في الوطن والخارج ينعون بمزيد الحزن والاسى فقيدتهم المرحومة

الحاجة
جازية محمد نمر

زوجة الحاج علي محمود نمر

التي انتقلت الى رحمته تعالى مساء امس الاحد ١٩٩١/١١/٢٤ عن عمر يناهز (٨٠) عاما قضته في طاعة الله وعمل الخير. وسيشيع جثمانها الطاهر اليوم من مسجد القرية الى مثواه الاخير في مقبرة صور باهر.

تغمد الله الفقيدة بواسع رحمته واسكنها فسيح جناته.

انا لله وانا اليه راجعون

تقبل التعازي في بيت زوج الفقيدة الكائن في صور باهر ـ الجلجل ـ لمدة ثلاثة ايام اعتبارا من اليوم.

تعزية

قلقيلية ـ عبد الرازق ابو حجلة واخوانه يشاطرون آل ملحم الاحزان بوفاة نسيبهم المرحوم

عبدالله
محمد يوسف ملحم

«ابو وصفي»

ويتقدمون من انسبائهم آل ملحم وآل داود باحر التعازي، سائلين المولى ان يتغمد الفقيد برحمته ويسكنه فسيح جناته.

انا لله وانا اليه راجعون

تعزية

القدس ـ عيسى داود عنفوص واولاده يشاطرون والدة الفقيد وارملته وانجاله وعموم آل عوض الكرام احزانهم بوفاة فقيدهم المأسوف على شبابه المرحوم

عفيف عيسى عوض

«ابو عيسى»

ويتقدمون من آله وذويه باحر التعازي والمواساة سائلين المولى ان يتغمد الفقيد بواسع رحمته ويسكنه فسيح جناته ويلهم آله وذويه جميل الصبر وحسن العزاء.

انا لله وانا اليه راجعون

تعزية

نابلس ـ بيت فوريك ـ ناصر محمد موسى حنني واشقاؤه وعموم عائلة حنني يشاطرون اخاهم وصديقهم الدكتور نديم عوض بوفاة فقيدهم المرحوم

عفيف عيسى عوض

«ابو عيسى»

ويتقدمون من ارملة الفقيد وابنائه باحر التعازي واصدق مشاعر المواساة سائلين المولى عز وجل ان يتغمد الفقيد بواسع رحمته ويسكنه فسيح جناته.

انا لله وانا اليه راجعون

الرب اعطى والرب اخذ
فليكن اسم الرب مباركا

نعي سيدة فاضلة

بيت ساحور ـ ابناء الفقيدة الياس وجريس وخضر وسيمون والاب عيسى وكريماتها فهيمة ومريم ومعزوزة وسعاد وابناء عمهم جورج غطاس وجورج ويوسف والدكتور خضر والدكتور ناجي وراجي وارملة المرحوم المختار عطاالله وارملة المرحوم سامي وابناؤهم وعائلاتهم وانسباؤهم وعموم عائلة مصلح ابو سعدي وعودة في الوطن والخارج ينعون بمزيد الحزن والاسى فقيدتهم المرحومة

حنه يعقوب منصور

ارملة المرحوم
عيسى الياس البد مصلح

التي انتقلت الى رحمته تعالى مساء امس عن عمر يناهز «٨٤»عاما، قضته في اعمال البر والتقوى. وسيشيع جثمانها الطاهر في تمام الساعة الثالثة من بعد ظهر اليوم من بيتها الكائن في وادي السواحرة الى كنيسة الآباء الاجداد للروم الارثوذكس ومن ثم الى مثواه الاخير. وسيقام قداس وجناز الثالث والسابع عن نفس الفقيدة في تمام الساعة الثامنة والنصف من يوم السبت ٩١/١١/٣٠ في كنيسة الآباء الاجداد للروم الارثوذكس في بيت ساحور. فال الفقيدة يدعون الاهل والاصدقاء لمشاركتهم ذلك.

انا لله وانا اليه راجعون

صلح عشائري وتسامح عربي اصيل بين عائلة ابو جويعد وعائلة المصري والبسيوني

خان يونس ـ توجهت جاهة كبيرة بعد ظهر يوم السبت الموافق ١٩٩١/١١/٢٣ الى ديوان ال المصري وال بسيوني الكائن في بيت حانون ضمت وجهاء واعيان منطقة خان يونس والقراره ودير البلح وكان في مقدمة الجاهة الحاج مرازيق ابو مغيصيب والشيخ عبد ربه ابو هولي والسيد سليمان ابو شماس والسيد/ علي قاسم الفرا والسيد خالد دعبس الاسطل والشيخ احمد نمر حمدان والسيد احمد جودة والسيد حسن ابو الفيته والشيخ سلامة ابو شريتح والشيخ سليمان ابو عزيز والسيد محمد ابو طه والسيد علي ابو خلف الله والشيخ عبادة ابو مسعود والحاج عبد الله ابو مصطفى والحاج علي ابو مصطفى والسيد صلاح السيقلي والسيد صالح ابو صعليك ومختار آل المغني والاستاذ احمد المغني وجمع غفير من رجال ووجهاء القطاع ورجال الأصلاح وكبار عائلة ابو جويعد وابو مسعود وذلك لاتمام الصلح العشائري بخصوص حادث الطرق الذي راح ضحيته المرحومة الحاجة حليمة عبد الله المصري من قبل السائق عادل سليمان علي ابو جويعد وكان في استقبال الجاهة الكريمة عدد كبير من عائلة المصري والبسيوني ووجهاء ومخاتير بيت حانون وقدمت الجاهة التعازي لاهالي الفقيدة وبعد شرب القهوة والقاء الكلمات قامت الجاهة باتمام اجراءات الصلح العشائري حسب العرف والعادة مع اهل الفقيدة وابدوا تسامحهم وكرمهم العربي الاصيل وقاموا بالتنازل عن جميع حقوقهم العرفية والعشائرية اكراما لله والرسول ثم للجاهة الكريمة. هذا وقد خرجت الجاهة وهي تشكر عائلة المصري والبسيوني على تسامحهم وكرمهم العربي وفي هذا المقام لا يسعنا نحن عائلة ابو جويعد الا ان نتقدم بجزيل الشكر والعرفان لال المصري وال بسيوني والى الجاهة جزاهم الله عنا خير الجزاء واكثر الله من امثالهم في خدمة الانسانية.

عنهم
عائلة ابو جويعد

اجواء ازمة/ بقية

تعرض اي رئيس وزراء اسرائيلي لمثل هذه الاهانة من قبل الولايات المتحدة.

وقال وزير الصحة ايهود اولمرت الذي يعتبر مقربا من شامير للاذاعة الاسرائيلية ان «الادارة الاميركية لا تاخذ حتى عناء الادعاء بانها تشاور اسرائيل».

واعتبر وزير آخر مقرب من شامير هو وزير النقل موشيه كتساف عبر الاذاعة ايضا ان اسرائيل «هي الدولة الوحيدة في الشرق الاوسط التي يحق لها ان تقول لا» للاميركيين لانها تراهن على وجودها في المفاوضات».

واعاد كتساف التاكيد على ان اسرائيل ترغب في ان تجري المفاوضات الثنائية في الشرق الاوسط للسماح لاعضاء الوفد الاسرائيلي بالعودة كل يوم الى اسرائيل لتلقى تعليمات من رئيس الوزراء.

واكد زعيم المتشددين في تكتل ليكود اليميني الحاكم وزير الاسكان اريبل شارون ان «الوقائع تشير الى انه كان على حق» وقال اننا نجر امام محكمة دولية. انها ليست عملية سلام».

وفي اوساط اليمين المتطرف كان وزير العلوم يوفال نئمان قد اقترح دعوة السفير الاميركي لحضور اجتماع مجلس الوزراء الاسرائيلي «لاملاء اوامره مباشرة». وحده يوسي ساريد نائب حركة الحقوق المدنية «معارضة يسارية» دعا بوش الى الاستمرار في «الضغط على كل الاطراف حتى وان كان الامر يتطلب فرض الامر الواقع عليهم».

غير ان الصحافة اعتبرت ان على اسرائيل الموافقة على الدعوة والتوجه الى واشنطن. ورفض اولمرت وكتساف كشف موقفهما قبل الاستماع الى تقرير عن رحلة شامير. ومن المقرر ان يتشاور شامير مع اعضاء الحكومة الاسرائيلية حتى اليوم وان يدعو الى عقد اجتماع استثنائي لمجلس الوزراء.

واستنادا الى اذاعة الجيش الاسرائيلي فان شامير قد يعطي موافقته لكن بشروط. وهكذا فان اسرائيل ربما وافقت على التوجه الى واشنطن شرط ان تتعهد هذه الاخيرة بان تجري المفاوضات بعدها في الشرق الاوسط وان تقتصر النقاشات في العاصمة الاميركية على المسائل الاجرائية والا تتناول مواضيع جوهرية وخصوصا النزاع على الاراضي.

ولفتت «يديعوت احرونوت» الى ان الاسرائيليين لن يفهموا الا يرد شامير على الصفعة التي تلقاها. لكنهم لن يفهموا ايضا ان تستمر الحكومة في عنادها بالنسبة الى مسالة مكان المفاوضات مثيرة بالتالي وقفا لعملية السلام».

وتابعت لكن لا يزال امام شامير ورقة اخيرة وهي اجراء انتخابات مبكرة. والموعد المقرر للانتخابات التشريعية الاسرائيلية هو تشرين الثاني ١٩٩٢.

ووصف وزير الشرطة روني ميلو في جلسة مجلس الوزراء الدعوة الاميركية الى هذه المفاوضات بانها «انذار وقح». واقترح ميلو على مجلس الوزراء الا تسارع اسرائيل في اعطاء ردها على هذه الدعوة وسال ميلو القائم باعمال رئيس الوزراء دافيد ليفي هل هناك نية لاعطاء الرد الاسرائيلي للولايات المتحدة حتى اليوم الاثنين كما طالبت بذلك الادارة الاميركية في رسالة الدعوة ورد ليفي على سؤال ميلو : «ان اسرائيل لن ترد على الدعوة الاميركية الا بعد عودة شامير الى اسرائيل وبعد اجراء بحث ومشاورات حول هذا الموضوع».

واضاف «انه من المحتمل ان يعقد مجلس الوزراء، جلسة خاصة لبحث هذا الموضوع».

وذكر وزير الداخلية اريبه درعي «ان تحديد المكان الذي تجري فيه المفاوضات الثنائية بين اسرائيل والعرب لا يعتبر موضوعا رئيسيا».

ومن جهة اخرى اكد درعي انه «لا يليق بدولة اسرائيل وبرئيس وزرائها ان يتعرضا لمثل هذه المعاملة غير المحترمة من الولايات المتحدة. واضاف درعي «اننا نسير حاليا نحو عملية صعبة ومعقدة للغاية واذا تعامل معنا الاميركيون حاليا بمثل هذا الاسلوب فماذا سيحدث عندما نواجه معالجة المواضيع الجوهرية».

وقد امتنع عدد من الوزراء من ابداء موقفهم من هذا الموضوع قبل ان يستمعوا الى اقوال شامير حوله.

وقد ناقش مجلس الوزراء امس ايضا موضوع البطالة واعلن ليفي خلال الجلسة ان تاجيل اقرار الميزانية سيحول دون اجراء الاستعدادات اللازمة لمكافحة ظاهرة البطالة.

وقال رئيس كتلة العمل في الكنيست حاييم رامون «ان الاهانة التي تعرض لها رئيس الوزراء الاسرائيلي اسحق شامير من الادارة الاميركية وقعت بسبب المماطلة التي يمارسها شامير واسلوب الكلام المزدوج الذي يتخذه ومواصلة عملية الاستيطان».

ومن جهة اخرى دعا عضو الكنيست يوسي سريد من حركة «راتس» دعا الحكومة الاسرائيلية الى الاستجابة دون اي تاجيل للدعوة الاميركية وقال سريد ان كرامة رئيس الوزراء تعتبر امرا مهما الا ان حياتنا اهم من ذلك».

ابو شريف / بقية

لفلسطينيي الاراضي المحتلة.

من جهة ثانية عبر ابو شريف عن الامل في ان تستانف واشنطن بسرعة الحوار مع منظمة التحرير.

وقال انه ليست هناك اية عقبة منطقية مشيرا الى انه سيكون من الطبيعي ان تقيم الولايات المتحدة علاقات دبلوماسية مع منظمة التحرير بعد استئناف العلاقات بين الاتحاد السوفياتي واسرائيل.

واضاف انه من المؤكد ان اعادة هذه العلاقات ستتم بسرعة لان ذلك سيكون منطقيا ومطابقا لجهود السلام التي تبذلها الولايات المتحدة لايجاد حل في الشرق الاوسط.

اللحم المجمد بدل السلمون والكافيار

نقص الاغذية في موسكو يمتد الى غرف طعام الكرملين

موسكو ـ رويتر ـ امتدت مشكلة نقص الاغذية في موسكو الى قلب الكرملين حيث استبدلت قطع اللحم البقري والسلمون والكافيار باللحوم المجمدة.

وقال يوزي كوزيركوف الذي يدير مطاعم الكرملين حيث اعتاد ذوو النفوذ والمكانة الرفيعة تناول طعام العشاء الفاخر في حديث لصحيفة تصدر في موسكو ان هذه الايام الذهبية ولت مع انهيار السلطة المركزية السوفياتية.

واشتكى كوزيركوف من عجزه عن العثور على جزار يقطع اللحم البقري المجمد ومن رفض مصانع الحلوى بيع افضل ما عندها الى الكرملين.

وقد جاء اضمحلال غرف الطعام في الميدان الاحمر سريعا ومدمرا وذلك حسبما قالت صحيفة «موسكوفسكي كومسومولتس» فقد تدهورت نوعية الاطعمة واطلق العنان للتضخم.

وقفزت اسعار ما كان يوصف في يوم من الايام بغداء الكرملين الفاخر بنسبة ٣٠٠ في المئة واصبح سعر الوجبة ثلاثة روبلات.

ويعادل ذلك اربعة سنتات اميركية في السوق السوداء اي سعر رغيف الخبز الذي يشتريه المواطن العادي في موسكو.

وقالت صحيفة موسكوفسكي كومسومولتس كانت اعين الزوار الجائعين يسرها النظر الى اسماك السلمون الذي يستخرج منه الكافيار اللذين تربطهما صلة قرابة بعيدة بالرنجة الشعبية.

لقد كان يخيل للمرء ان نصف ما يستخرج من هذا السمك النبيل من الكافيار في البلاد موجود داخل جدران الكرملين.

وفجاة خيانة فمنذ بداية الصيف الماضي والوضع يتدهور واسعار وجبتي الافطار والغداء ترتفع والرواتب لاتزال قليلة.

وقال كوزيركوف انه لم يتمكن من عرض راتب يكفي لجذب جزار مناسب وان مصنع الاحمر الشهير للحلويات لا يوافق على بيع شيء غير اردا اصناف الشيكولاته.

عسل من نيوزيلاندا لمعالجة تقرح المعدة

ويلنغتن ـ ا.ف.ب ـ اظهرت تجارب اجراها باحث في جامعة وايكيتو قرب اوكلاند في نيوزيلاندا انه من الممكن معالجة تقرح المعدة بتناول العسل.

وقال العالم في كيمياء الاحياء بيتر مولان ان العسل من نوع مالوكا يوقف انتشار الجرثومة التي تتسبب في العديد من اصابات تقرح المعدة ثم يقضي على هذه الجرثومة.

ولاحظ الباحث ان العسل «لا يدمر جميع الجراثيم الموجودة على التقرح فحسب بل يؤمن ايضا حماية فاعلة من اي اصابة جديدة». وقال ان العسل «يغذي من ناحية اخرى الانسجة المحيطة بالتقرح ويسرع التئام الجرح».

واوضح ان التجارب السريرية الفعلية لاستخدام عسل مانوكا لمعالجة اصابات تقرح المعدة ستبدا العام المقبل.

القاء عبوة / بقية

وذكر راديو اسرائيل ان زجاجتين حارقتين القيتا امس باتجاه نقطة مراقبة عسكرية اسرائيلية في ميدان الشرطي في مدينة جنين.

واضاف الراديو ان الزجاجتين انفجرتا واشتعلتا على الطريق ولم تقع اصابات او اضرار وان قوات الجيش قامت باعمال التمشيط بحثا عن ملقي الزجاجتين الحارقتين.

كما ذكر الراديو ان زجاجة حارقة القيت مساء امس باتجاه دورية عسكرية اسرائيلية لدى مرورها في مخيم العروب.

وقال الراديو ان الزجاجة انفجرت على الطريق دون حدوث اصابات او اضرار وانه تم فرض حظر التجول على المخيم.

الوفد الفلسطيني/بقية

الجانب الفلسطيني من اتخاذ قرار بالمشاركة، لذلك كان من الضروري جدا توضيح قضية الممارسات الاسرائيلية والاستيطان الاسرائيلي وتاثيره على الوضع الفلسطيني وانعكاساته على مسيرة السلام، واضافت لقد حصلنا على بعض الاجوبة ونحن بانتظار الرد على كامل استفساراتنا وخاصة المتعلقة باجراءات دخول اللجان الاستشارية والتسهيلات التي ستمنح للوفد الفلسطيني من ناحية اخرى عاد الى عمان امس قادما من موسكو الدكتور حيدر عبدالشافي رئيس الوفد الفلسطيني المفاوض بعد زيارة استغرقت يومين بحث خلالها مع المسؤولين السوفيات ترتيبات عقد المحادثات الثنائية وموضوع الهجرة اليهودية الى اسرائيل والاستيطان اليهودي في المناطق المحتلة.

ووصف عبدالشافي نتائج محادثاته في موسكو بانها كانت ايجابية.

وقد رافق عبدالشافي في زيارته فيصل الحسيني والدكتور سمير عبدالله وسامي الكيلاني.

وصرح د. عبدالشافي انه سوف يستانف اليوم محادثاته مع المسؤولين الاردنيين وذلك من اجل تنسيق المواقف.

واضاف ان الوفد الفلسطيني سيطالب بالمزيد من التنسيق مع الوفود العربية المشاركة في محادثات السلام.

بسم الله الرحمن الرحيم
صك عطوة عشائرية

بتاريخ ١٩٩١/١١/٢٣ توجهت جاهة من رجالات مدينة الرملة تضم السادة/ سلامة الصانع وعبد الفتاح المحاريق وموسى ابو وادي ونبهان عواد الخرطي ومصطفى ابو رزق الى ديوان ال الدرباشي في الرملة لاخذ عطوة عشائرية على اثر مقتل الطالب المرحوم سميح اسماعيل الدرباشي عن عمر عشر سنوات على يد الجاني صابر ماجد الوحيدي وكان في استقبال الجاهة الكريمة السادة: حسين محمود صافي والشيخ ابراهيم ابو سل ومحمد حسن هديب وحسين عوض واحمد سليمان عوض وعبد العزيز الطيطي وهاشم عوض من محافظة الخليل. ووالد الفقيد اسماعيل الدرباشي واقرباؤه عبد الفتاح الدرباشي ونظمي الدرباشي وفتحي الدرباشي ويوسف الدرباشي وفخري الدرباشي وسعدي الدرباشي وكمال الدرباشي وعموم ال الدرباشي. وما ان اخذ الجميع اماكنهم حتى وقف عبد الفتاح المحاريق لابس ثوب الجاني وطلب عطوة حسب العادات. تلاه السيد محمد حسن هديب نيابة عن ال الدرباشي والقى كلمة مؤثرة رحب بالجاهة الكريمة داعيا الى التاخي والتالف ونبذ الاحقاد والالتزام بالعادات العشائرية لحسم الشر بين عائلتي الوحيدي والدرباشي وبذلك تم دفع مبلغ ١٠٢٥ دينارا فراش عطوة، ومصاريف اخرى ترتبت على ذلك. وبعد تحديد الموانع المشروعة على اسرة الجاني من ال الوحيدي اعلن باعطاء الجاهة الكريمة عطوة لمدة عام حسب الاصول العشائرية في وجوه كفل المنع وهم: سلامة الصانع ونبهان الخرطي وموسى ابو وادي. وبعد تناول القهوة غادرت الجاهة ديوان ال الدرباشي والمشاعر تفيض بالشكر والثناء لال الدرباشي الكرام سائلين المولى ان يثبت الخطى على طريق الخير والسداد انه نعم المولى ونعم النصير.

سينما... في المنزل

ستراسبورغ ـ ا.ف.ب ـ السينما في المنزل. هذا ما سيقدمه قبل العام الفين التلفزيون العالي التحديد الذي يشكل وعدا بمكاسب هائلة الى درجة جعلته منذ العام ١٩٨٦ محور حرب اقتصادية وسياسية طاحنة.

ودارت الجولة الاخيرة من هذه الحرب الجارية في ثلاث قارات (اوروبا واليابان والولايات المتحدة) في الاسبوع الماضي في ستراسبورغ مع تصويت جديد للبرلمان الاوروبي.

فقد اقترح النواب الاوروبيون جدولا زمنيا لفرض تدريجي للمعايير الاوروبية للتلفزيون العالي التحديد في الدول الاعضاء في المجموعة الاقتصادية الاوروبية. لكن بعض النواب من بريطانيا ولوكسمبورغ افادوا من المناسبة ودفعوا بالبرلمان الى التصويت على تعديل يعارض الفلسفة الاوروبية في المجال ويفتح الباب امام المنافسة من خارج اوروبا ولو ضمن قواعد محددة.

ومعلوم ان وزراء دول المجموعة الاوروبية ليسوا ملزمين اعتماد قرارات البرلمان. لكن الخلاف عبر عن حدة المعركة الدائرة.

ويتعلق الامر في الواقع باستبدال حوالي ٧٠٠ مليون جهاز تلفزيوني موجود في العالم حاليا باجهزة جديدة للتلفزيون العالي التحديد اي ما يساوي سوقا تفوق قيمتها الـ ٧٥ مليار دولار. والتلفزيون العالي التحديد سيكون في الواقع ثورة حقيقة هي الاهم في هذا المجال منذ ابتكار التلفزيون بالالوان في نهاية الستينات.

وسيجري التغيير على مرحلتين. اولا بيع اجهزة التلفزيون (وقد بدا ذلك) ذات الشاشة الاكبر والحجم الذي يميل الى الاستطالة. وهذا يعني ان الشاشة ستتوسع بنسبة ٣٥ في المئة تقريبا لتقدم جودة في الصورة قريبة من جودة الصورة في السينما.

وفي فرنسا بدات شركة «تومسون» ببيع نموذج من هذه الاجهزة بسعر لا يزال باهظا ويصل الى ٣٥ الف فرنك (اكثر من ستة الاف دولار).

وابتداء من العام ١٩٩٤ سيبدا البث العالي التحديد بتغذية هذه الاجهزة بصور رفيعة فنيا بفضل تحديد ادق بمرتين من المعيار الحالي (١٢٥٠ خطا مقابل ٦٢٥). اما الصوت فستكون جودته قريبة من الجودة التي تقدمها الاسطوانات المضغوطة التي تعمل بواسطة الليزر.

ولن تطول هذه الثورة سوى الى البرامج التلفزيونية المنقولة بواسطة الاقمار الصناعية ولن تستفيد منها البيوت التي تلتقط برامجها التلفزيونية بالطريقة الهرتزية وهي تشكل الان ٨٠ في المئة من المنازل في اوروبا.

ومن اجل السيطرة على السوق الجديدة لاجهزة التلفزيون الكبيرة الحجم يتصارع الاوروبيون واليابانيون لفرض انظمتهم للتلفزيون العالي التحديد في حرب تشبه تلك التي جرت لفرض انظمة الالوان (بال وسيكام) وبعدها انظمة الفيديو (في ايتش ايكس وبيتاماكس).

وفي الاسبوع الماضي شهدت المعركة هدنة مع تشكيل فريق عمل فرنسي/ياباني كلف دراسة نظام تحويل للنظامين.

اما الاميركيون فيدافعون عن مشروع على المدى الطويل لصنع التلفزيون الرقمي.

ويتمتع النظام الاوروبي «ايتش دي ام اي سي» للتلفزيون العالي التحديد بميزة على منافسة الياباني «ام يو اس اي» بانه يتطابق مع اجهزة التلفزيون الموجودة حاليا ولا يتطلب سوى تجهيزها بالة خاصة لفك الرموز.

غير ان المجموعة الاقتصادية الاوروبية تجد صعوبة في فرض نظامها ومعاييرها في عقر دارها لانه يتعين عليها ان تاخذ في الاعتبار المصالح المتضاربة لشركات صنع الاقمار الصناعية ولشبكات التلفزيون بواسطة الاقمار.

ويرفض هؤلاء اعتماد نظام لا يوجد له حاليا الان لا سوق ولا برامج محدده بل فقط لتغطية الاستثمارات الهائلة التي خصصتها شركتا تومسون الفرنسية وفيليبس الهولندية في مجال التلفزيون العالي التحديد والتي تقدر باربعة مليارات دولار.

وترفض بريطانيا ولوكسمبورغ بدعم من ايرلندا والدنمارك رغبة فرنسا وهولندا في الانطلاق بقوة نحو اعتماد التلفزيون العالي التحديد.

وسيكون على وزراء البريد والاتصالات في المجموعة الاوروبية البت في هذا النزاع الداخلي الصعب في اجتماع حاسم يعقد في الخامس من كانون الاول المقبل في بروكسل.

كبير موظفي البيت الابيض يحمل بوش مسؤولية هبوط اسعار الاسهم الاميركية

واشنطن ـ رويتر ـ وسط تكهنات متزايدة بان منصبه في خطر، القى جون سنونو كبير موظفي البيت الابيض على الرئيس جورج بوش اللوم في تصريح عن اسعار فائدة بطاقات الائتمان من المحتمل انه ساعد على هبوط اسعار الاسهم الاميركية هبوطا شديدا.

وقال سنونو في حديث تلفزيوني مسجل لقد ارتجل الرئيس الحديث.

واضاف سنونو قوله في وقت لاحق اعتقد ان هذا كان تصريحا من الرئيس.

ونفى سنونو في غضب انباء صحفية الاسبوع الماضي قالت انه كتب التصريح في خطبه القاها بوش في نيويورك قبل ايام من هبوط سوق الاوراق المالية وكرر النفي في المقابلة وقال لا على الاطلاق.

ونفى سنونو ان دعوة بوش الى خفض اسعار الفائدة على بطاقات الائتمان ساهمت في هبوط مؤشر بورصة نيويورك للاوراق المالية ١٢٠ نقطة في ١٥ تشرين الثاني لكن بعض محللي اسواق المال قالوا انها ساعدت على ذلك.

كوتبس، المانيا ـ مونيكا ريش، ٢٤ سنة، التي انتخبت ملكة لجمال المانيا الموحدة امس تحيط بها وصيفتاها اوتي شميدت، الى اليسار، وانيا فولتي.
صورة من «رويتر» خاصة بـ «القدس».

الغازات السامة والغبار يغلقان مكتبة لينين

موسكو ـ ا ف ب ـ اوردت صحيفة «كومسومولسكايا برافدا» ان مكتبة لينين التي تضم اكثر من اربعين مليون مؤلف وهي كبرى مكتبات الاتحاد السوفياتي اغلقت بناء على اوامر من اجهزة الصحة في اتحاد النقابات في موسكو.

واوضحت الصحيفة الاصلاحية ان تجمع الغازات السامة وغبار المكتبة في المبنى تجاوز ستا وعشرين مرة الحدود المقبولة.

وكانت السلطات الاتحادية قررت قبل خمس سنوات مباشرة اعمال الترميم في مبنيي المكتبة اللذين يقومان قرب الكرملين. وكان تم تشييدهما الاول عام ١٨٦٢ والثاني خلال الثلاثينات وبضمان اثنتين وعشرين صالة يمكن ان تستقبل ٢٥٠٠ قارىء.

وتقدر اعمال الترميم ب ١٥٠ مليون روبل «٢٥٠ مليون دولار بالسعر الرسمي في تلك الفترة» ولكن هذه الاعمال لم تبدا لعدم التمكن من جمع المبلغ.

وخلال عشر سنوات فقدت مكتبة لينين عددا كبيرا من موظفيها المتخصصين ونحوا من عشرين في المئة من قرائها بسبب تقادم شروط العمل فيها وحالة الامكنة. الا ان بين اربعة الاف الى خمسة الاف شخص يواصلون التردد اليها يوميا. ويبلغ متوسط وقت الانتظار للحصول على كتاب حوالي ساعتين.

حدث في مثل هذا اليوم

●١٩٣٦ ـ الامبراطور هيروهيتو وهتلر يوقعان اتفاقا لمحاربة النفوذ السوفياتي والدفاع عن الثقافة والحضارة الاوروبية.

●١٩٧٣ ـ انقلاب عسكري في اليونان.

●١٩٨٣ ـ اتفاق سوري سعودي على جلاء انصار منظمة التحرير الفلسطينية المحاصرين في مدينة طرابلس شمال لبنان بحرا.

اوبرا فيردي في سجن ايطالي

روما ـ ا ف ب ـ عاش سجن ريبيبيا الايطالي في روما مساء يوم الجمعة الماضي امسية مختلفة اذ دوت بين جدران زنزانات السجناء موسيقى غيسيبي فيردي تعزفها فرقة اوبرا روما. وحين عزفت الفرقة وغنت «فا بانسييرو» المقطوعة الشهيرة من اوبرا «نابوكو» التي تعبر عن توق الشعوب الى الحرية والتي لا تزال تعرف شعبية كبيرة في ايطاليا منذ القرن الماضي وقف حوالي مئة من المعتقلين الذين سمح لهم بحضور الحفل وصفقوا بحرارة ومن دون انقطاع لدقائق طويلة. وكان عدد من السجناء وجهوا رسائل الى اوبرا روما طالبين الحصول على اشرطة تسجيل لكن المسؤول عن الاوبرا قرر نقل كل الفرقة الى السجن.

اول عرض للازياء يحضره مكفوفون

بيلباو ـ اسبانيا ـ ا.ف ب ـ اعلن ماريو غارسيا منظم اول عرض ازياء للمكفوفين امس الاول ان هذا العرض الذي سيقوم الحاضرون فاقدو البصر خلاله بتحسس وفحص الثياب التي يرتديها العارضون والعارضات سيقدم غدا في بيلباو في الباسك.

وسيقوم خلال العرض معلق يوصف مزايا كل زي. وقد تلقى العارضون وبينهم عدد من الاطفال تدريبا خاصا للقيام بهذا العرض.

وقد استوحى غارسيا وهو صحافي متخصص في الكتابة عن الموضة فكرة تنظيم هذا العرض للمكفوفين الذي تدعمه المنظمة الوطنية للمكفوفين الاسبان بعد ان رأى اما تصف لابنها الاعمى الملابس المعروضة خلال احد عروض بيلباو. وقد تاثر غارسيا كثيرا بذلك المشهد.

مؤتمر وزاري عربي حول التعليم العالي

نيقوسيا ـ ا.ف.ب. ذكرت وكالة الانباء الليبية ان المؤتمر الخامس المخصص لبحث «مستقبل التعليم العالي والبحث العلمي» في الوطن العربي بدأ امس الاول اعماله في بنغازي في شمال ليبيا.

وافتتح الاجتماع وزير التعليم العالي والبحث العلمي السوري كمال شرف بصفته رئيس المؤتمر السابق فاشار الى ان «التعليم في الوطن العربي شهد خلال العشرين سنة الماضية تطورا الا انه لم يحقق الغاية المطلوبة وهذا يعود الى عدم التخطيط الواعي والمبرمج».

وقالت الوكالة الليبية ان المؤتمر الذي شارك فيه خبراء وجامعيون عرب سيتابع اعماله حتى يوم غد الثلاثاء برئاسة الوزير الليبي ابراهيم ابو خوزام.

واشارت وكالة الانباء الليبية الى انتهاء اعمال المؤتمر السابع لوزراء النقل العرب يوم السبت في طرابلس. واكدت الوكالة ان وزراء النقل العرب الذين استقبلهم الزعيم الليبي العقيد معمر القذافي اكدوا «دعم ليبيا حيال التهديدات التي تتعرض لها» بعد اتهامها بالاعتداء على طائرة شركة بانام الاميركية فوق لوكربي في اسكتلندا.

القضاء الالماني اكتشف ١٦٩١ قضية تجسس هذا العام

بون ـ أ.ف.ب ـ كشفت صحيفة «بونتي» الالمانية الاسبوعية امس الاحد ان النيابة العامة الاتحادية الالمانية فتحت ١٦٩١ تحقيقا في قضايا تجسس خلال العام ١٩٩١ وحده وتوصلت حتى الان الى ٨٩ ادانة.

واضافت الصحيفة انه منذ سقوط جدار برلين واعادة توحيد المانيا ضاعف القضاء اكتشاف الجواسيس الذين عملوا في المانيا الغربية لحساب المانيا الشرقية سابقا. واوضحت ان الهيئة الاتحادية لحماية الدستور التي تتولى قضايا التجسس تقدر باربعمئة شخص عدد العملاء الرفيعي المستوى الذين لم يكتشفوا بعد وبخمسة الاف عدد «الاسماك الصغيرة».

مزيل للشعر في انبوب معجون اسنان

الجزائر ـ ا.ف.ب ـ بعد قطع التبغ في البيرة والمسامير في عصير الليمون والنبيذ وذيول الفئران في الخبز اكتشف جهاز الرقابة النوعية في احدى ولايات شرق الجزائر معجونا لازالة الشعر في انبوب معجون اسنان.

وقالت صحيفة الوطن ان من ينظف اسنانه يواجه خطر ان يفقد شاربه. ونشرت هذه الصحيفة وغيرها من الصحف تحذيرا رسميا الى باعة الجملة والصيادلة وباعة التفصيل ليسحبوا معجون الاسنان الكاذب هذا المعبا بانابيب زرقاء وتحمل اسم فلورنسا.

مسؤول اميركي:

«مافيا» المخدرات يمكنها شراء اوروبا الشرقية بالكامل

بون ـ رويتر ـ حذر رئيس مكافحة المخدرات في الولايات المتحدة الذي عينه الرئيس جورج بوش مؤخرا من ان ازالة الحواجز التجارية بين الدول الاوروبية قد تفتح الابواب امام عصابات الكوكايين من امريكا اللاتينية.

وفي حديث نشر امس الاول قال بوب مارتينيز انه يخشى ان تنتقل عصابات المخدرات الكولومبية والمكسيكية الى دول اوروبا الشرقية التي ظهرت حديثا مما سيخلق جنة لغسل اموال المخدرات.

وقال مارتينيز لصحيفة «دي فيلت» يمكن لمافيا المخدرات شراء الكتلة الشرقية بالكامل.

وقال مارتينيز الذي يقوم بجولة في اوروبا انه مع انتقال الدول الشيوعية سابقا الى اقتصاد السوق الحرة وبحثها عن عملات قابلة للتحويل فانه يمكن لعصابات المخدرات ان تدخلها بسهولة

تشكيل لجنة دولية لمكافحة الجريمة

فرساي ـ فرنسا ـ رويتر ـ وافق وزراء ١٠٨ دول على تشكيل لجنة جديدة للامم المتحدة لمكافحة الجريمة.

وقال ميشيل دليبار وزير شؤون الحضر الفرنسي في مؤتمر صحفي في ختام اجتماع وزاري دام ثلاثة ايام في فرساي قرب باريس لقد اصبحت مكافحة الجريمة والعدالة في تطبيق العقوبات من اولويات الامم المتحدة.

واضاف لقد قررت الدول تسوية هذه المسالة مباشرة عن طريق تشكيل لجنة من ٣٢ عضوا في الاجتماع القادم للمجلس الاقتصادي والاجتماعي للامم المتحدة في شباط.

وفي مدينة الفاتيكان قال خافير بيريز دي كويار الامين العام للامم المتحدة ان المنظمة الدولية ستضع برنامجا للحد من تجارة المخدرات الدولية وذلك كما قالت وكالة الانباء الايطالية

واعلن دي كويار ذلك في مؤتمر دولي عن المخدرات والكحوليات نظمه الفاتيكان. الا انه لم يذكر اي تفاصيل.

الاعمال الفنية الكرواتية المهددة بالتدمير ستنقل الى ايطاليا

روما ـ ا ف ب ـ اعلن المدير العام لوزارة الممتلكات الثقافية في ايطاليا فرنشيسكو سيسيني ان مئات الاعمال الفنية الكرواتية المهددة بالتدمير بسبب المعارك والقصف ستنقل الاسبوع المقبل الى ايطاليا.

وهذه الاعمال مصدرها في شكل اساسي مدينة دوبروفنيك وهي ستوضع مؤقتا في ثكنات في مقاطعة بوليا بجنوب ايطاليا.

وستتم العملية بالتنسيق مع وزارة الخارجية وفرق الدرك المتخصصة بحماية التراث الفني. واوضح المسؤول الايطالي ان هذه العملية تاتي تلبية لنداء وجهه رئيس جامعة سبليت يوسب لوفريتش.

حالة الطقس في المحطات الرئيسية للخطوط الجوية الالمانية «لوفتهانزا»

	صغرى	كبرى	
فرانكفورت	٣	٥	صاف
كوبنهاغن	—	—	—
هلسنكي	١	٤	غائم
ستوكهولم	٥	٩	صاف
امستردام	صفر	٦	غائم
بروكسل	-٤	٥	صاف
لنـدن	٨	١١	غائم
مدريـد	٢١	٣١	غائم
رومـا	٧	١٧	غائم(ج)
اثينـا	١٥	٢٠	غائم(ج)
جنيـف	٣	٦	غائم
باريس	-٢	٥	صاف
موسكـو	٢	٢	غائم
القاهـرة	١٥	٢٤	صاف

	صغرى	كبرى	
نيويورك	١١	١٦	غائم
شيكاغو	-٤	٨	غائم
لوس نجلوس	١٢	٢٧	صاف
سان فرانسيسكو	١٠	٢٠	صاف
مونتريال	٦	٨	غائم(ج)
ريو دي جانيرو	٢٧	٣٧	غائم(ج)
سانت ياغو	٨	٢٠	غائم
بيونس ايرس	١٧	٢٨	ماطر
مكسيكو	٧	٢٨	غائم(ج)
جوهانسبرغ	١٠	٢٨	صاف
هونغ كونغ	٢٢	٢٢	صاف
طوكيو	١١	١٧	صاف
سيدني	١٧	٢٤	صاف
برلين	-٢	٤	صاف

Lufthansa
الخطوط الجوية الالمانية
خدمات وكالة رويتر

القدس: ☎ ٠٢/٢٣٣١٧١
ـ فرع ٤٩٢٩
تل أبيب: ☎ ٠٣/٦٥٣٠٤١
وحيفا: ☎ ٠٤/٥٢٢٢٢٥

سيدتي.. آنستي: لا مجال للشكوى والتذمر من الكلف والنمش
من ون مور ـ الحل المثالي للكلف والنمش
ليكوبليتش
LEUCO BLEACH
Face Cream
LEUCO BLEACH
تركيبة فريدة خاصة: تساعدك على التخلص من الكلف والنمش دون آثار جانبية
بمجرد استخدامه لعدة مرات: تصبح مشاكل الكلف والنمش وكأنها ما كانت.
ليكوبليتش
أول انتاج محلي من نوعه.
بجودة منقطعة النظير.
انتاج آخر من: شركة ون مور القدس ☎ ٢٨١٧٩٢
يباع في معارض الشركة القدس ـ شارع الزهراء ـ ١٥ ـ

فولتارين ايموجل معناها حركة بلا ألم
Voltaren
Emulgel
Voltarène Emulgel
Voltarén Emulgel
Geigy
50 g Emulgel 1%
فولتارين يدخل والوجع يزول
• لأوجاع المفاصل من أصل روماتزم
• لأوجاع الظهر، لآلام العضلات وأربطتها
• للرضوض، ضربات والتواءات
CIBA-GEIGY
إسأل عنها كل صيدلي في أنحاء العالم
الوكلاء والموزعون: ـ
مستودع ادوية القدس ـ رام الله

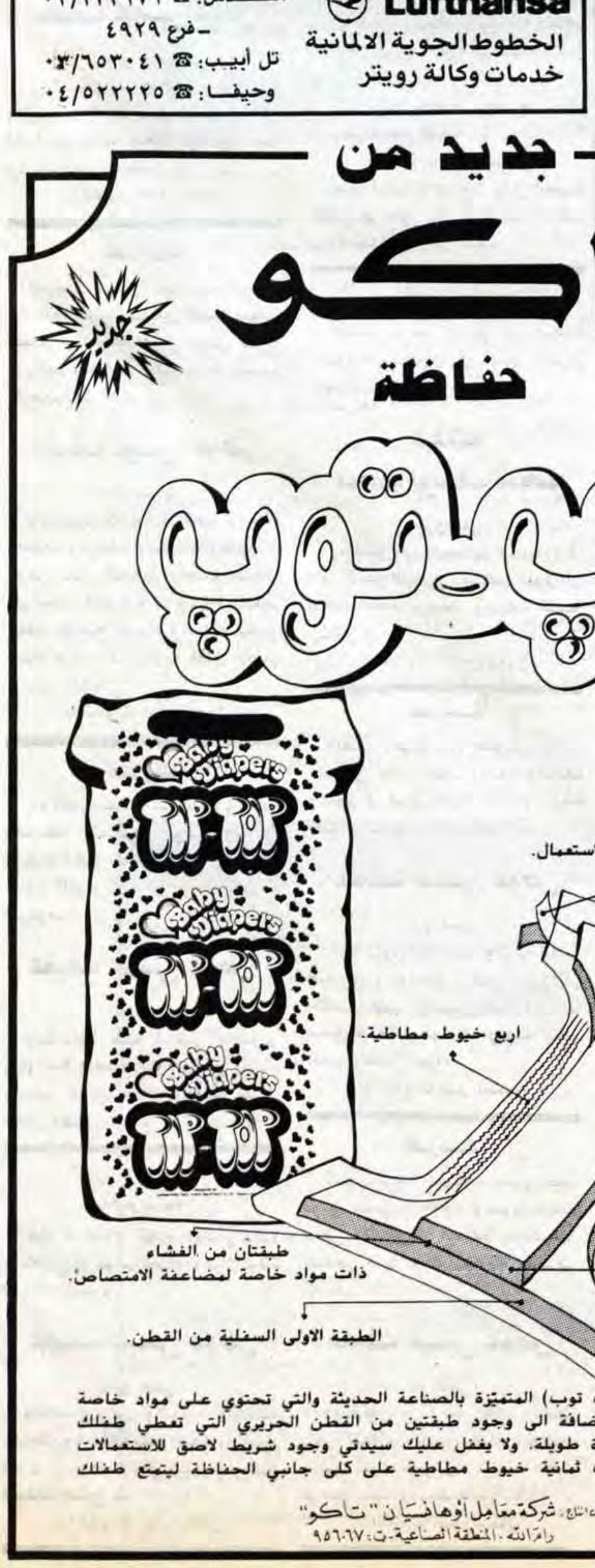
جديد من
تاكو
حفاظة
تيب توب
جديد
Baby Diapers
TIP-TOP
شريط لاصق متعدد الاستعمال.
اربع خيوط مطاطية.
اربع خيوط مطاطية.
طبقتان من الفشاء ذات مواد خاصة لمضاعفة الامتصاص.
الطبقة الثانية العلوية من القطن.
الطبقة الاولى السفلية من القطن.
حفاضة الاطفال الجديدة (تيب توب) المتميزة بالصناعة الحديثة والتي تحتوي على مواد خاصة لمضاعفة الامتصاص، هذا بالاضافة الى وجود طبقتين من القطن الحريري التي تعطي طفلك الراحة الدائمة ليبقى جافا مدة طويلة. ولا يغفل عليك سيدتي وجود شريط لاصق للاستعمالات العديدة بالاضافة الى ان هناك ثمانية خيوط مطاطية على كلى جانبي الحفاظة ليتمتع طفلك براحة تامة.
من انتاج: شركة معامل أوهانسيان "تاكو"
رام الله ـ المنطقة الصناعية ـ ت: ٩٥٦٠٦٧

القدس

جريدة يومية سياسية

AL-QUDS

١٢ صفحة

٨٠ أغورة

JERUSALEM - Tuesday 26 November, 1991. No. 7989

الثلاثاء ٢٦ تشرين الثاني ١٩٩١ - ٢٠ جمادى الاولى ١٤١٢هـ. العدد ٧٩٨٩.

استطلاع للرأي:

٧٨٪ من الاسرائيليين يؤيدون الاستجابه للدعوه الاميركية للمحادثات الثنائية

● نشرت صحيفة «يديعوت احرونوت» استطلاعا للرأي اجراه معهد «راحف» بادارة مينه تسيمح امس افاد ان ٧٨ في المئه من الاسرائيليين يؤيدون موافقة اسرائيل على الدعوة التي وجهتها الولايات المتحدة لعقد المفاوضات الثنائية في الرابع من كانون القادم في واشنطن.

وحسب الاستطلاع الذي اجري بالهاتف وشمل ٦١٩ اسرائيليا فان ٧٨ في المئة منهم يعتبر ان على اسرائيل ان توافق على الدعوه الاميركية رغم طلب الحكومه الاسرائيليه عقد هذه المفاوضات في الشرق الاوسط.

وفي المقابل افاد الاستطلاع ايضا ان ٢٢ في المئة دعوا الحكومه الاسرائيلية الى رفض الدعوة الاميركية.

أسعار العملات بالدولار

	السعر الادنى	السعر الاعلى	سعر الاغلاق
الجنيه الاسترليني:	١,٧٩٤٢	١,٨٠٧٥	١,٧٩٨٠
المارك الالماني:	١,٥٧٨٠	١,٥٨٧٠	١,٥٨٤٠
الفرنك السويسري:	١,٤٠٣٠	١,٤١١٥	١,٤٠٨٥
الفرنك الفرنسي:	٥,٣٩٣٣	٥,٤٢٨٥	٥,٤١٤٢
الين الياباني:	١٢٧,٢١	١٢٩,٤٠	١٢٧,٧٥
الشيكل:	—	—	٢,٣١٤٠
دينار . شيكل:	—	—	٣,٣٤٣٧
الذهب:	٣٦٧,٣٠	٣٦٩,٩٠	٣٦٨,٢٥
الفضة:	٤,٠٨٠٠	٤,٢٠٠٠	٤,١٥٠٠

خدمة شركة «كومستوك للتجارة المحدودة» - القدس ☎ ٢٤٤٩٦٣

موافقة مبدئية فلسطينية على حضور المحادثات في واشنطن

الجانب الفلسطيني يطالب بايضاحات قبل تقديم رده النهائي

القدس من عصام الكرد - ابلغ الجانب الفلسطيني مساء امس مندوبي الدولتين الراعيتين لمؤتمر السلام - الولايات المتحدة والاتحاد السوفياتي - بالرد الفلسطيني الرسمي على الدعوة لحضور المحادثات الثنائية في العاصمة الاميركية واشنطن في الرابع من شهر كانون اول القادم.

وقالت الدكتورة حنان عشراوي الناطقة بلسان الوفد الفلسطيني الى مؤتمر السلام بعد اجتماع عقد امس في منزل فيصل الحسيني رئيس الهيئة الاستشارية للوفد في القدس حضره عدد من اعضاء الفريق الفلسطيني ومندوبا الدولتين الراعيتين للمؤتمر ان الرد الفلسطيني الذي سلم هو عدم وجود معارضة لدى الجانب الفلسطيني من حيث المبدا للمشاركة في المحادثات الثنائية في المكان والموعد اللذين حددا في رسالة الدعوة وان الرد الفلسطيني النهائي يرتبط بقيام الدولتين الراعيتين بالاجابة على بعض الاسئلة ومنح الجانب الفلسطيني توضيحات وضمانات تتعلق بوضع الوفد الفلسطيني وامكانية عمله والممارسات الاسرائيلية في المناطق المحتلة، ومواضيع تتعلق بالقيادة الفلسطينية ودورها في عملية السلام وتاشيرات الدخول الى الولايات المتحدة.

واكدت د. عشراوي ان الجانب الفلسطيني ملتزم بالمسيرة السلمية والعمل على انجاحها طالما كان هدفها تحقيق الحقوق الفلسطينية المشروعة. وقالت ان التنسيق العربي بشان حضور المحادثات الثنائية ما زال قائما وان الرد الفلسطيني المبدئي ياتي ضمن هذا التنسيق.

وحول موعد سفر الوفد الى الاردن في طريقه الى واشنطن، قالت د. عشراوي

البقية ص١١ع٦

الزعماء اليهود الاميركيون يحذرون شامير من عدم الاستجابة لبوش

واشنطن: رد الفعل الاسرائيلي على الدعوة للمحادثات الثنائية لغز بالنسبة لنا ويصعب تفسيره

واشنطن - من محمد دلبح - مراسل القدس الخاص - اعربت الناطقة بلسان وزارة الخارجية الاميركية، مارغريت تتوايلر امس عن دهشتها لردات الفعل الاسرائيلية الغاضبة ازاء الدعوة الاميركية لعقد الجولة القادمة من المفاوضات الثنائية العربية الاسرائيلية في واشنطن في الرابع من شهر كانون اول المقبل. كما واعربت عن استياء المسؤولين الاميركيين الاخرين من التصرف الاسرائيلي.

وقالت تتوايلر ان المسؤولين الاميركيين «مربكون» من حدة التصريحات الاسرائيلية التي هي «لغز بالنسبة لنا ويصعب تفسيرها» واضافت في سردها للكيفية التي ارسلت وفقها الدعوة، ان الولايات المتحدة كانت تنوي اصدار الدعوة يوم الثلاثاء الموافق ١٩ تشرين ثاني الجاري، لكن الجانب الاسرائيلي طلب الارجاء الى حين لقاء رئيس الوزراء اسحق شامير مع وزير الخارجية جيمس بيكر ونزولا عند رغبة الاسرائيليين، تم تاجيل اصدار الدعوات

البقية ص١١ع٧

اسرائيل تتجه نحو قبول الدعوة الأميركية لعقد محادثات السلام في واشنطن بشروط

القدس - «اسوشيتدبرس»، «الوكالات»/ اعلنت الاذاعة الاسرائيلية امس، ان الحكومة الاسرائيلية امتنعت عن اعطاء ردها على الدعوة الموجهة اليها لعقد المفاوضات الثنائية في واشنطن في الرابع من كانون اول القادم.

واوضحت الاذاعة، ان الهدف من التاجيل جاء تعبيرا عن استياء اسرائيل من قرار واشنطن توجيه الدعوة دون التشاور مع شامير الذي كان موجودا في العاصمة الاميركية الاسبوع الماضي.

وقال وزير الصناعة موشيه نسيم، ان اسرائيل عرضت عقد جلسة او جلستين تفاوضيتين في واشنطن، بحيث تنتقل المفاوضات فيما بعد الى الشرق الاوسط.

ويشير هذا التصريح الى انه بالرغم من الغضب الاسرائيلي من الطريقة التي اعلنت فيها الادارة الاميركية عن واشنطن مكانا للمفاوضات الثنائية، الا ان اسرائيل وافقت على الدعوة الى المحادثات على مضض.

وقال نسيم، ان اسحق شامير وافق خلال محادثاته في واشنطن الاسبوع الماضي على عقد جولة اولى من المحادثات في العاصمة الاميركية.

وقال وزير النقل موشيه كتساف الى راديو اسرائيل، ان واشنطن تبدو ممكنة لبحث امور اجرائية.

واضاف «الا انه يجب ان يكون واضحا، بان المحادثات الثنائية الحقيقية والجوهرية يُستحسن ان تجري في المنطقة، وهذا ما يتعين عمله».

من ناحيته، اعلن زالمان شوفال سفير اسرائيل لدى الولايات المتحدة، انه يوجد «احتمال نظري» في ان توافق اسرائيل على واشنطن مكانا لاستئناف المحادثات ما دامت هذه المحادثات

البقية ص١١ع٦

تكلم مع الدول العربية

٥ دقائق : ٢٣ شيكل

كل دقيقة : ٥ر٤ شيكل

مكالمة مجانية لزبائن المؤسسة القدامى بعد المكالمة الثالثة

الدفع مقدما - وهناك خصم خاص

المؤسسة العربية للاتصالات

هاتف : ٢٧٣٠٧٩

القدس/ عمارة اهرام/ شارع الرشيد

المؤسسة الدولية للدراسات والخدمات الجامعية

للدراسة في :

جمهورية مصر العربية

تمريض - اتصالات لاسلكية - للهندسة

قبول + عدم ممانعة + فيزا دراسية

للاتصال :

رام الله : ٩٥٦٢١٢/٣ - ٠٢.

الخليل : ٩٦٢٤٥٨ - ٠٢.

جنين : ٥٠٢٢٥٢ - ٠٦.

غزة : ٨٦٩٦٦٠ - ٠٥١.

اعلان خاص

لذوي معتقلي «انصار ٣» في النقب

صادر عن الهيئة الخيرية لقطاع غزة

نظراً لسماح السلطات بزيارة ذوي المعتقلين الى معتقل «انصار ٣» في النقب فقد قررت الهيئة الخيرية لقطاع غزة شمل ابنائنا المعتقلين في معتقل «انصار ٣» ببرنامج توزيع الملابس الشتوية لهذا العام وعليه يرجى من ذوي المعتقلين مراجعة الهيئة الخيرية لقطاع غزة لاستلام ملابس ابنائهم المعتقلين مصطحبين شهادة الصليب الاحمر الدولي وذلك حسب جدول التوزيع المنشور في الصحف المحلية لكل منطقة على حده.

الهيئة الخيرية لقطاع غزة

دعوة فلسطينية لممارسة ضغوط عالمية على اسرائيل

عبد الشافي: سنقاوم نقل المحادثات الثنائية للمنطقة ما لم نحرز تقدما في القضايا الرئيسية

■ موسكو وواشنطن تعتزمان تعديل انظمة هجرة اليهود السوفيات ■

عمان - يونايتدبرس - رويتر - وجه الفلسطينيون الذين يعتزمون على ما يبدو حضور محادثات السلام بشان الشرق الاوسط التي ستجري في واشنطن نداء امس الى ممارسة ضغوط عالمية على اسرائيل من اجل التوصل الى تسوية اقليمية.

وصرح الدكتور حيدر عبدالشافي رئيس الوفد الفلسطيني امس ان المفاوضين الفلسطينيين سيقبلون الدعوة الاميركية لحضور جولة ثانية من المحادثات بعد مؤتمر مدريد في الشهر الماضي.

وقال عبدالشافي انطباعي هو انه في الرابع من كانون الاول سنكون في واشنطن. واضاف قوله انه من المتوقع ان يصدر مستشارو الوفد اعلانا رسميا في وقت لاحق امس بعد مشاورات مع زعماء سياسيين فلسطينيين.

وقال عبدالشافي من جانبنا قدمنا كل الاسهام المطلوب منا.

واضاف قوله هذا دورنا ان نقول اننا ذاهبون الى مؤتمر السلام واننا مهتمون حقا وباخلاص في اقامة سلام عادل ودائم.

وقال لا اعرف لماذا يجب ان يشعر العالم بانه عاجز في مواجهة تعنت اسرائيل وابطالها حقوق الانسان.

وقال عبدالشافي ان الفلسطينيين طلبوا من واشنطن نفس التسهيلات التي منحت للوفود الاخرى بما في ذلك تاشيرات الدخول التي طلبوها.

وفي حكم المؤكد ان يضم المستشارون زعماء من منظمة التحرير الفلسطينية التي تحظر اسرائيل التعامل معها.

وسيكون الفلسطينيون ثالث طرف يوافق على حضور الجولة التالية من المحادثات التي يقولون انها ستقرر ما اذا كانت ستجري محادثات اقليمية موسعة.

وقال عبدالشافي ان الفلسطينيين لم يقرروا بعد الموافقة على حضور المحادثات الاقليمية لكنهم اذا ذهبوا فانهم سيقاومون نقل المحادثات الى الشرق الاوسط مثلما تريد اسرائيل ما لم يتحقق تقدم كبير بشان القضايا الرئيسية.

البقية ص١١ع٧

واشنطن تنفي التخطيط للاطاحة بالرئيس العراقي

كولومبوس/ الولايات المتحدة/ ا.ف.ب./ اعترف البيت الابيض امس الاثنين، انه يامل في رحيل الرئيس العراقي صدام حسين من السلطة في العراق، لكنه نفى انباء نشرت في وقت سابق، وافادت ان واشنطن تعد حملة معادية لاطاحة الرئيس العراقي.

البقية ص١١ع٦

ابو شريف يدعو الى عقد اجتماع بين المنظمة واعضاء من الجالية اليهودية في الولايات المتحدة

القاهرة - يونايتدبرس - دعا مسؤول فلسطيني بارز امس الى عقد اجتماع بين زعماء فلسطينيين واعضاء من الجالية اليهودية في الولايات المتحدة، مشيرا الى ان اليهود الاميركيين يدعمون لاول مرة مبدأ مقايضة الارض بالسلام كحل للنزاع العربي الاسرائيلي.

البقية ص١١ع٦

اصابة شاب بجروح خطيرة في جنين

اغلاق منزل في الشجاعية

● اعتقالات في نابلس وابو شخيدم

● ذكر راديو اسرائيل ان ملثماً اصيب بعد ظهر امس بجروح خطيرة واخر بجروح بين طفيفة ومتوسطة بعد ان اطلقت دورية عسكرية عليهما النار اثناء قيامها بنشاط اعتيادي في مدينة جنين.

وقال الراديو ان الدورية لاحظت ملثمين وعندما طلب جنود الدورية منهما التوقف رفضا الانصياع لطلب الجنود، فقام الجنود باطلاق النار باتجاههما مما ادى الى اصابتهما بجروح تم نقلهما على اثرها الى المستشفى لتلقي العلاج.

كما ذكر الراديو ان قوات الجيش الاسرائيلي اغلقت الليلة قبل الماضية

البقية ص١١ع٥

الاردن يريد بحث مصير الفلسطينيين المبعدين من الكويت في مؤتمر السلام

لندن - ا.ف.ب - رأى العاهل الاردني الملك حسين في مقابلة مع صحيفة «ذي اندبندنت» البريطانية امس ان مصير حوالي ٣٠٠ الف فلسطيني تم ابعادهم من الكويت بعد الحرب مع العراق يجب ان يبحث في المرحلة الثالثة من مؤتمر السلام حول الشرق الاوسط.

وذكرت الصحيفة ان معظم الذين اجبروا على الفرار من الكويت «التجاوا الى الاردن حيث يعيش اكثرهم عاطلين عن العمل». وقالت ان «الملك حسين يعتبر ان المرحلة الثالثة» من محادثات السلام «التي ينتظر ان تعقد في موسكو منتصف كانون الاول هي الندوة الافضل لبحث عودة هؤلاء الفلسطينيين الى الكويت او صيغة مناسبة للتعويض عما خسروه».

وحول العلاقات التي يمكن ان تقوم بين الاردن وادارة فلسطينية تتمتع

البقية ص١١ع٧

مشروع قانون يقضي بتمديد نظام الطوارىء في الضفة والقطاع لسنتين

● قدم وزير العدل الاسرائيلي دان مريدور الى الكنيست مساء امس مشروع قانون يمدد لسنتين فترة نظام الطوارىء لتنظيم العلاقة القضائية بين اسرائيل وبين الضفة والقطاع.

وقال مريدور في سياق تقديمه مشروع القانون ان نظام الطوارىء بهذا الصدد ينتهي مفعوله في نهاية السنة الحالية وان الحاجة تقتضي بتمديد مفعوله.

وبعد النقاش قررت الكنيست المصادقة عليه بالقراءة الاولى واحالته الى لجنة الدستور والقانون لاعداده للقراءتين الثانية والثالثة.

قرار اسرائيلي بعدم تقديم د. عشراوي للمحاكمة

● قالت وزارة العدل الاسرائيلية امس، انه تقرر عدم توجيه اتهام الى الدكتوره حنان عشراوي الناطقة باسم الوفد الفلسطيني الى مؤتمر السلام بتهمة الاجتماع مع مسؤولين من منظمة التحرير الفلسطينية.

وقالت المتحدثة ايتي اشيد ان المستشار القضائي للحكومة الاسرائيلية يوسف حريش قرر عدم توجيه اتهام الى عشراوي.

المنظمة تقترح فنلندا مكانا لمحادثات السلام بعد واشنطن

هلسنكي - صرح زهير الوزير ممثل منظمة التحرير في فنلندا امس، بان نبيل شعث رئيس لجنة الشؤون السياسية في المجلس الوطني الفلسطيني اقترح اختيار فنلندا مكانا لمحادثات السلام في الشرق الاوسط بعد الاجتماع المزمع في واشنطن الشهر القادم.

البقية ص١١ع٥

مقترحات اميركية تفصيلية مع الدعوات لمحادثات السلام

واشنطن - رويتر - قالت مصادر دبلوماسية امس ان الولايات المتحدة ارسلت الى العرب والاسرائيليين

البقية ص١١ع٦

تهنئة

للاستاذ احمد سعيد بيوض التميمي

وزملائه اعضاء الرابطة الافاضل

بيت لحم/ شركة محروقات بيت لحم لصاحبها فايز عمر والعاملين فيها يتقدمون باحر التهاني واجمل التبريكات الى الاستاذ احمد سعيد بيوض التميمي بمناسبة انتخابه رئيساً لمجلس رابطة الجامعيين. كما ويتقدمون باحر التهاني الى زملائه الكرام الذين فازوا بعضوية المجلس، راجين لهم التوفيق والنجاح في خدمة وطنهم وشعبهم ومبروك.

تهنئة

للاستاذ احمد سعيد بيوض التميمي

وزملائه اعضاء الرابطة الافاضل

بيت لحم/ اصحاب مصنع باطون الاتحاد في بيت لحم يتقدمون باحر التهاني واجمل التبريكات الى الاستاذ احمد سعيد بيوض التميمي بمناسبة انتخابه رئيساً لمجلس رابطة الجامعيين في مدينة الخليل، كما ويتقدمون باحر التهاني الى زملائه الكرام الذين فازوا بعضوية المجلس، راجين لهم التوفيق والنجاح في خدمة بلدهم وشعبهم ومبروك.

بسم الله الرحمن الرحيم

نعي وجيه فاضل

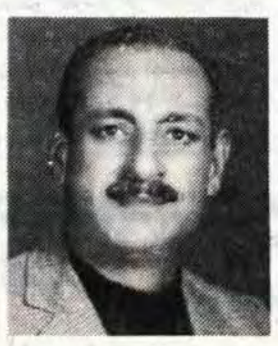

رام الله/ نعلين/ بقلوب مؤمنة بقضاء الله وقدره ينعى ابناء الفقيد مصطفى وجمال وفيصل وايمن واياد ومحمد واخوانه يوسف وكامل ومحمد وشقيقاته وكريماته وانسباؤهم واصهارهم وعموم ال الخواجا واهالي نعلين في الوطن والمهجر فقيدهم العزيز المرحوم

الحاج
لطفي مصطفى الخواجا

«ابو مصطفى»

احد اعلام الاقتصاد في هذا البلد

الذي لبى نداء ربه مساء يوم الاحد ٩١/١١/٢٤ اثر حادث مؤسف عن عمر يناهز (٥٤) عاما قضاها في طاعة الله واصلاح ذات البين. وسيشيع جثمانه الطاهر بعد صلاة ظهر اليوم الثلاثاء ٩١/١١/٢٦ من منزله في قرية نعلين الى مسجد نعلين الكبير ومن ثم الى مثواه الاخير. تغمد الله الفقيد بواسع رحمته واسكنه فسيح جناته

انا لله وانا اليه راجعون

تقبل التعازي في منزل الفقيد في قرية نعلين ولمدة ثلاثة ايام.

تعزية

رام الله/ بيت عور التحتا/ الرملة/ موظفو وعمال شركة الخواجا التجارية يشاطرون ال الخواجا الكرام الاحزان بوفاة عميدهم المرحوم

الحاج لطفي مصطفى الخواجا

«ابو مصطفى»

ويتقدمون من انجاله وكريماته وعموم ال الخواجا باحر التعازي والمواساة، سائلين المولى عز وجل ان يتغمد الفقيد بواسع رحمته ويسكنه فسيح جناته

انا لله وانا اليه راجعون

ذكرى مرور عام

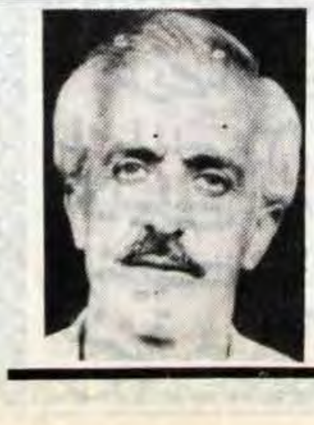

رام الله/ البيرة/ يصادف اليوم الثلاثاء ذكرى مرور عام على استشهاد

توفيق احمد العتيق

وبهذه المناسبة ستتلى ايات من الذكر الحكيم على روحه الطاهرة بعد صلاة المغرب اليوم في بيته الكائن في البيرة خلف كلية التمريض. فال الشهيد يدعون الاهل والاصدقاء للاشتراك في سماع التلاوة المباركة، راجين اعتبار هذه الكلمة بمثابة دعوة خاصة لكل منهم. تغمد الله الشهيد بواسع رحمته واسكنه فسيح جناته

انا لله وانا اليه راجعون

«من آمن بي ولو مات فسيحيا»

نعي شهيد

عين عريك/ رام الله/ ال عواد في عين عريك وفي الوطن والمهجر ينعون ابنهم الشهيد

رمزي
جمال عطاالله عواد

الذي سقط عبر الحدود المصرية في الحادي عشر من الشهر الحالي

تغمد الله الشهيد بواسع رحمته واسكنه فسيح جناته

انا لله وانا اليه راجعون

تقبل التعازي في عين عريك ابتداء من اليوم ولمدة ثلاثة ايام.

بسم الله الرحمن الرحيم

نعي فاضل

جنين/ ال السعدي وانسباؤهم واقرباؤهم في الوطن والخارج ينعون بمزيد الحزن والاسى فقيدهم المرحوم

عمر احمد امين السعدي

«ابو احمد»

الذي انتقل الى رحمته تعالى يوم امس الاول عن عمر يناهز (٥٠) عاما قضاها في طاعة الله وخدمة امته ووطنه. وقد شيع جثمانه الطاهر بعد عصر يوم امس الى مثواه الاخير. تغمد الله الفقيد بواسع رحمته واسكنه فسيح جناته

انا لله وانا اليه راجعون

تقبل التعازي للرجال في منزل شقيقه ياسين احمد السعدي الكائن في حي المسلخ في جنين. وللنساء في منزل الفقيد الكائن في حي الالمانية في جنين اعتبارا من اليوم.

تعزية

جنين/ اسرة المؤسسة العربية للتطوير وجميع العاملين فيها يشاطرون ال السعدي الاحزان بوفاة المرحوم

عمر احمد امين السعدي

«ابو احمد»

ويتقدمون من ال السعدي الكرام باحر التعازي والمواساة، سائلين المولى ان يتغمد الفقيد بواسع رحمته ويسكنه فسيح جناته ويلهم اله وذويه الصبر والسلوان

انا لله وانا اليه راجعون

بسم الله الرحمن الرحيم

نعي شهيد

عين عريك/ رام الله/ ال خليل في عين عريك وكافة اهالي البرية في الوطن والمهجر ينعون ابنهم الشهيد

أنيس
رفيق شكري خليل

الذي سقط عبر الحدود المصرية في الحادي عشر من الشهر الحالي. تغمد الله الشهيد بواسع رحمته واسكنه فسيح جناته

انا لله وانا اليه راجعون

تقبل التعازي في عين عريك ابتداء من اليوم ولمدة ثلاثة ايام.

نعي حاج فاضل

بيت لحم/ اشقاء الفقيد احمد وجبرين ومحمود وانجاله وعموم ال دعدره في الوطن والخارج ينعون بمزيد الحزن والاسى فقيدهم المرحوم

الحاج
علي خليل دعدره

«ابو العبد»

الذي انتقل الى رحمته تعالى مساء امس عن عمر يناهز (٧٤) عاما قضاه في طاعة الله وعمل الخير. وسيشيع جثمانه الطاهر اليوم من مسجد مخيم العزة الى مثواه الاخير. تغمد الله الفقيد بواسع رحمته واسكنه فسيح جناته

انا لله وانا اليه راجعون

تقبل التعازي في منزل الفقيد الكائن في بيت لحم - شارع الكريتاس لمدة ثلاثة ايام اعتبارا من اليوم.

نعي فاضل

الخليل/ ال القواسمي في الوطن والخارج ينعون بمزيد الحزن والاسى فقيدهم الغالي المرحوم

الحاج محمد عبدالحافظ القواسمي

والد السادة عبد ومحمود ويعقوب والمرحوم عزمي وعوني وحمدي وعزام

الذي انتقل الى رحمته تعالى يوم امس ١١/٢٥ عن عمر يناهز (٩٠) عاما قضاه في اعمال البر والتقوى، وسيشيع جثمانه الطاهر ظهر اليوم بعد الصلاة عليه في مسجد الشيخ علي البكاء - حارة الشيخ بمدينة الخليل. تغمد الله الفقيد بواسع رحمته واسكنه فسيح جناته

انا لله وانا اليه راجعون

تقبل التعازي في بيته الكائن في شارع عين سارة - قرب مدرسة الحسين من الساعة الثانية حتى الخامسة من بعد الظهر لمدة ثلاثة ايام اعتبارا من اليوم.

نعي مغترب فاضل

عاروره/ رام الله/ ابناء الفقيد واشقاؤه عبدالمجيد وعبدالرحمن وعبدالرحيم وابناؤهم وبناتهم وانسباؤهم وعموم حامولة صالح واهالي عاروره ينعون بمزيد الحزن والاسى فقيدهم المرحوم

عبدالجواد
مصطفى حمدان

«ابو ماضي»

الذي انتقل الى رحمته تعالى في الاردن الليلة قبل الماضية عن عمر يناهز (٦٣) عاما اثر مرض عضال، وقد شيع جثمانه الطاهر امس الاثنين من بيته في حوارة - اربد - ودفن في ارض الغربة بعيداً عن اهله ومسقط راسه.

تغمد الله الفقيد بواسع رحمته واسكنه فسيح جناته.

انا لله وانا اليه راجعون

تقبل التعازي في بيت اخيه عبدالرحمن في عاروره لمدة ثلاثة ايام ابتداء من اليوم الثلاثاء.

نعي وجيه فاضل

سنيريا/ نابلس/ ال ابو حجلة وطه في الضفتين والخارج ينعون ببالغ الحزن والاسى فقيدهم المرحوم

رشاد حسن احمد ابو حجلة

«ابو فؤاد»

الذي وافته المنية مساء اول امس الاحد في المستشفى الوطني بنابلس اثر مرض لم يمهله طويلا عن عمر يناهز (٨٢) عاما قضاها في طاعة الله وعمل الخير. وقد تم تشييع جثمانه بعد ظهر امس الاثنين في مسقط راسه في قرية سنيريا. رحم الله الفقيد رحمة واسعة واسكنه فسيح جناته

انا لله وانا اليه راجعون

تقبل التعازي للرجال في ديوان عائلة ابو حجلة في سنيريا اليوم الثلاثاء وغداً الاربعاء. وللسيدات في بيت ابن عمه عبدالكريم ابو حجلة في سنيريا.

شكر على تعاز

القدس/ والد الشهيد ووالدته واشقاؤه وشقيقاته وعموم ال ابو عيد في الوطن والخارج يتقدمون بوافر شكرهم وعظيم امتنانهم لكل من واساهم وعزاهم بوفاة فقيدهم الشهيد المرحوم

موسى
غازي محمد ابو عيد

سواء كان ذلك بتشييع الجثمان او الحضور الى بيت العزاء او النعي بالصحف وارسال كتب وبرقيات التعازي، داعين الى الله ان يتغمد الشهيد بواسع رحمته ويسكنه فسيح جناته وان يحفظ الجميع من كل مكروه

انا لله وانا اليه راجعون

«السلام الآن»:

وزارة الاسكان تبني في الأراضي المحتلة دون تصريح لقاء بين شامير وشارون غداً لحل الأزمة مع المالية

● ذكرت صحيفة «عل همشمار»، ان حركة «السلام الآن» بعثت في نهاية الاسبوع الماضي برسالة الى وزير المالية الاسرائيلي اسحق موداعي، تحتوي على وثيقة داخلية لوزارة البناء والاسكان يتبين خلالها «شكوك في مخالفات لقانون الميزانية، قام بها رؤساء وزارة الاسكان».

وتقول الصحيفة، ان الوثيقة كتبت في نهاية شهر كانون الثاني من هذه السنة، ويوجد فيها تفاصيل عن مقاولين يقومون باعمال بناء في المستوطنات في الضفة الغربية وقطاع غزة.

ويتبين من الوثيقة، انه مقابل الـ ٢٥٠ وحدة سكنية التي صودق عليها في اللجنة المركزية الحكومية وقعت وزارة البناء والاسكان على اتفاقيات لبناء ٢٠٨٢ وحدة سكنية، وتقول الوثيقة الداخلية بان هناك نقصا في المالية لـ ٨٣٢ وحدة سكنية.

وحسب اقوال حركة «السلام الآن»، فانه تم في شهر حزيران ارسال الوثيقة الى «مراقبة الدولة»، ولكن الحركة فضلت عدم نشر الموضوع.

من ناحية اخرى، ذكرت صحيفة «هارتس»، ان وزير البناء والاسكان ارئيل شارون سيلتقي غدا مع رئيس الحكومة الاسرائيلية اسحق شامير ليعرض امامه الخلاف بين وزارته ووزارة المالية الذي يهدد على ضوئه بوقف عمليات البناء.

واضافت الصحيفة بان شارون قال امس الاول بانه تم ايقاف عمليات البناء في عدة اماكن لا يوجد فيها مصادقة من المالية.

وقد عرض شارون كذلك مرة اخرى الخلاف بين وجهة نظره ووجهة نظر المالية التي تريد التركيز على عمليات البناء في وسط اسرائيل كخلاف فكري حول «صورة الدولة».

وقد رفض اعتبار المسألة كخلاف بين وزيرين، ووصف الامر بسؤال: «هل ستكون دولة اسرائيل كما تريدها الدول العربية، شيئا مجمدا على غرار حدود التقسيم لسنة ١٩٤٧، ام دولة كبيرة كما نريد نحن رؤيتها؟».

واكد شارون، بانه سيعرض الموضوع بهذا الشكل على شامير مع التاكيد على ان سياسة وزارة المالية تعارض سياسة الحكومة الاسرائيلية.

وطرح شارون نموذجا على المشكلة في استمرار البناء في شرقي القدس، بالرغم من عدم وجود تصاريح للبناء في شرقي القدس، «وهل سنواصل بذل الجهود فيها، ام لا؟ وموقف الحكومة القاضي بان القدس هي «مدينة موحدة، لا يمكن ان يطبق بالتصريحات، بل بالعمل».

وقد وصف موقف المالية في هذا الموضوع بـ «صهيونية جامدة بين الخضيرة واسدود، الامر الذي يلحق اضرارا في عملية تطوير الجليل، النقب، يهودا والسامرة، والكيبوتسات».

الاردن يصدر احكاما بالاعدام على ثمانية اصوليين

عمان ـ رويتر ـ قالت منظمة العفو الدولية «امنستي» امس ان الاردن اصدر احكاما بالاعدام على ثمانية اصوليين متورطين في هجمات قنابل.

وقال متحدث باسم المنظمة المهتمة بحقوق الانسان ومقرها لندن ان الاصوليين الذين صدرت ضدهم احكام يوم الاحد اعضاء في جماعة تطلق على نفسها اسم «جيش الرسول محمد».

وقد تمت محاكمتهم في محكمة عسكرية كما تمت محاكمة اثنين غيابيا. وقالت وزارة العدل انها ليست لديها اي معلومات حول القضية واحالت المكالمات للمحكمة العسكرية التي لم يتسن الحصول على تعليق فوري منها.

وقال متحدث باسم منظمة العفو لرويتر يبدو ان المحكمة اعتبرت تقريرا طبيا عن وجود اصابات من جراء عمليات تعذيب تعرض لها المتهمون بينما كانوا في الحجز «غير كاف».

وقال ان المنظمة تشعر بالاسف لاحكام الاعدام ولان المتهمين لم يمنحوا حق الاستئناف.

وقد قدم الاردن ١٨ عضوا من اعضاء الجماعة السرية للمحاكمة بعد ان تم احتجازهم في تموز لتورطهم في عمليات تفجير سيارات ملغومة. وقد تم اتهامهم بالقيام بعمليات تخريب لزعزعة استقرار المملكة وحمل اسلحة دون ترخيص.

وقال ممثلو الادعاء ان الجماعة زرعت قنبلتين في سيارتين مما ادى الى بتر سيقان مسؤول امني وابنة قسيس.

وقالت لجنة تابعة لمجلس النواب الذي يسيطر عليه الاخوان المسلمون في تقرير نشر في اوائل هذا العام انه تم الحصول على اعترافات من بعض اعضاء الجماعة بعد تعذيبهم.

وقد افرجت الحكومة عن ٨١ عضوا من اعضاء الجماعة في اب كنوع من الرافة وقالت انها وجدت انهم ليسوا متورطين بشكل مباشر في احداث العنف.

وقال ممثلو الادعاء ان زعيم الجماعة يدعى سامح ابو زيدان وانه كان بين الثمانية عشر عضوا الذين قدموا الى المحاكمة. ولم يعرف اذا كان بين الثمانية اشخاص الذين صدرت عليهم الاحكام بالاعدام.

وقالوا ان الجماعة كانت تخطط لهجمات اخرى على مدنيين وعلى اهداف اقتصادية وامنية وانها وضعت مسكن السفير الكندي تحت المراقبة.

حملة تطوعية لتنظيف شارع صور باهر

صور باهر ـ قام شباب نادي صورباهر بحملة تنظيفات واسعة النطاق في قرية صور باهر استغرقت يوما كاملا شملت الشارع الرئيسي في القرية الذي يمتد الى اكثر من «٢» كيلومتر وقد جرى تنظيف الشوارع من اكوام الاتربة التي كانت تعيق حركة المواصلات بالاضافة الى اكوام القمامة التي كانت متناثرة في كل مكان.

زيارات المحامين لموكليهم في معتقل «انصار ـ ٣» خلال شهر كانون الاول

رام الله ـ لمراسل «القدس» الخاص ـ جاءنا من مكتب تنسيق شؤون المعتقلين الاداريين في «لجنة المحامين العرب» ان زيارات المحامين لشهر ١٢ لمعتقل «انصار ـ ٣» على النحو التالي:

■ الاثنين ٩١/١٢/٢ ■

محمود خليل، محمود الملاح، يوسف ربعي، صبحي الجعبري، محمود الحيح، بسام السيوري، محمود عايش، نسيم دقماق، سلوى الشويكي، وماري روك.

■ الثلاثاء ٩١/١٢/٣ ■

محمد الحلبي، صبيح ابو صالحة، سمير العالم، بسام ابو صالحة، زاهر العكر، حكم ابو صبيح، منال المصري، علام عناب، فايز الرزبا، وفريد الجلاد.

■ الاثنين ٩١/١٢/٩ ■

عدنان الشعيبي، شكري العابودي، حسن العوري، محمد يزبز، احمد الصياد، محمد جعفر، محمد مسلم، محمد خليف، نقولا حناوي، وعيد ابو طاعة.

■ الثلاثاء ٩١/١٢/١٠ ■

عبدالكريم حنون، زهير جرار، هشام يحيى، لؤي حمارشة، مامون كلش، غسان جرار، طالب البزور، محمد عليات، مفيد حمارشة، وعلام عبادي.

■ الاثنين ٩١/١٢/١٦ ■

ليانا موسى، محمد شاهين، عوني البربراوي، توفيق جحشن، انور ابو عمر، حاتم عباس، مازن عوض، سعد السويطي، سامي خضيرات، واليسع شعبان.

■ الثلاثاء ٩١/١٢/١٧ ■

خالد قزمار، احمد الخطيب، جمال ابتلي، محمد عمر، خيري حنون، رسلان عرفات، عبدالله الكيلاني، محمد خيري، رياض العارضة، وابراهيم عبداللطيف.

■ الاثنين ٩١/١٢/٢٣ ■

نائل النجار، عزام الحلبوني، محمود الحلبي، صادق يعيش، عبدالكريم الحلاوة، هدى مرعي، نادر الخراز، اياد الاتيرة، عصام الفران، وهشام ابريك.

■ الثلاثاء ٩١/١٢/٢٤ ■

راسم البدوي، توحيد شعبان، بسام ساحلية، بثينة دقماق، جونثان كتاب، بشير المحتسب، باسم خصيب، شاهر صالح، اسعد غزاونة، وموسى شكري.

دورة قانونية للتعرف على القوانين الاسرائيلية وطرق تطبيقها

● افتتحت امس في فندق «دان» في حيفا دورة استكمالية يشارك فيها قضاة ومدعون عامون من الضفة الغربية.

وقال ضابط شؤون العدل ان هدف الدورة هو التعرف على القوانين الاسرائيلية وطرق تطبيقها ودراسة التعديلات التي اجريت مؤخرا على قوانين السير في المناطق المحتلة.

اعتقال ١٢ شخصا من عكا والجولان لاتجارهم بالمخدرات وعملات مزيفة

● اعتقلت شرطة الجليل الليلة قبل الماضية ١٢ شخصا من القرى العربية والدرزية في منطقتي عكا وهضبة الجولان للاشتباه بانهم يتاجرون بالمخدرات كما تشتبه الشرطة بانهم قاموا بترويج اوراق نقدية مزيفة من فئة ٥٠ شيكل.

القدس ـ جانب من الندوة التي عقدت امس في فندق كليف بابو ديس والتي نوقش خلالها العديد من القضايا التي تخص المعاقين

تصوير: محمد ابو خضير

ندوة في ابو ديس حول تأهيل وارشاد المعاقين في المجتمع الفلسطيني

القدس ـ من محمد ابو خضير ـ عقدت امس في فندق كليف في ابو ديس /القدس/ ندوة حول «تاهيل وارشاد المعاقين في المجتمع الفلسطيني». وقد اشرف على هذه الندوة اللجنة المركزية الوطنية للتاهيل بالتعاون مع وكالة الغوث الدولية ومنظمة العمل الدولية.

وقد حضر الندوة جمع غفير يمثل المعاقين والمراكز والجمعيات التي ترعى المعاقين والاتحاد العام لنقابات العمال واصحاب العمل. وقد نوقش في هذه الندوة عدد من القضايا الحيوية المتعلقة بدور المعاق نفسه في عملية التاهيل من خلال التعرف على حاجاته الاساسية، والمشاكل التي يعاني منها والعمل على ايجاد حلول مناسبة لها ودور الاتحاد العام لنقابات العمال في توفير عمل للمعاقين وحماية حقوق العامل المعاق داخل المصانع والمشاغل، بالاضافة الى دور الاسرة في فهم الحاجات الاساسية للمعاق وكيفية التعامل معها.

كما وتطرق المجتمعون الى دور الصحافة المحلية في عملية توعية المجتمع بكيفية التعامل والنظر للمعاق.

هذا ونوقش دور اللجنة المركزية الوطنية للتاهيل في عملية التنسيق بين المؤسسات والجمعيات وطرح برامج تاهيلية.

وقد ابدت نقابة العمال واللجنة المركزية الوطنية للتاهيل اهتماما بمتابعة كافة القضايا والمشاكل التي يعاني منها المعاقون، وزيادة فرص العمل وحماية حقوقهم العمالية وقدم الاتحاد غرفتين لانشاء نادي للمعاقين في مقر الاتحاد بالقدس.

وقد ودعت الآنسة جينتان البيطار عضو اللجنة المركزية الوطنية للتاهيل بتفعيل دور اللجنة واشراك صوت المعاقين فيها.

وتم تشكيل لجنة من المعاقين واللجنة المركزية الوطنية للتاهيل والانماء العام لنقابات العمال والمؤسسات والجمعيات التي ترعى المعاقين لصياغة توصيات حول عملية تأهيل وارشاد المعاقين في المجتمع الفلسطيني.

وقد اختتم الفرد منثيلو مستشار منظمة العمل الدولية بكلمة اكد فيها على ضرورة ان يكون المعاقون متساوين مع باقي افراد المجتمع حتى يكونوا مهنيين منتجين وذلك لكي يعتمدوا على انفسهم ويستطيعوا مشاركة مجتمعهم بشكل كامل في كافة النواحي الاقتصادية والتطور والحياة الاجتماعية وهو ما نادى به برنامج العمل العمالي المتعلق بالمعاقين.

تأجيل النظر في اعتراضات عدد من المعتقلين الى التاسع من الشهر القادم

بيت لحم ـ لمراسل «القدس» الخاص ـ اجلت لجنة الاعتراضات العسكرية في معتقل انصار٣ بالنقب أمس النظر في عدد من ملفات المعتقلين الاداريين الى التاسع من الشهر القادم ١٢/٩ لان القضاة العسكريين في اجازة.

وكان من المقرر ان تنظر اللجنة امس في اعتراضات كل من نسيم هلال من سكان بيت ساحور، حسن عبد ربه وبلال الاحمر وعبد الرحمن الاحمر ومحمد شعبان عطا الله واحمد حسن ابو عجمة وجميعهم من سكان مخيم الدهيشة.

اعتقال شابين من مخيم الدهيشة لتواجدهما في القدس بدون تصاريح

بيت لحم ـ لمراسل «القدس» الخاص ـ اعتقلت السلطات الاسرائيلية الشابين يوسف عبد الرؤوف البلعاوي ٢٤ عاما، وناصر عبد ربه ابو شيخة ٢٥ عاما، من سكان مخيم الدهيشة اثناء تواجدهما في مدينة القدس بسبب عدم حصولهما على تصاريح.

الوفد الطبي السويسري يزور البلاد

القدس ـ غادر البلاد امس الوفد الطبي الصحي السويسري الذي حضر في زيارة خاصة بدعوة من اتحاد لجان الاغاثة الطبية الفلسطينية، حيث اطلع الوفد، من خلال زياراته للمؤسسات الصحية المختلفة واستماعه لشروحات الاطباء والخبراء الصحيين الفلسطينيين، على الاوضاع الصحية والاجتماعية والسياسية في المناطق المحتلة.

ومن الجدير بالذكر، ان الوفد قد قام بزيارة لكل من مستشفى المطلع في القدس وجمعية بنك الدم في غزة ومستشفى الاهلي في غزة وعدد من مراكز الاغاثة الطبية في منطقة جنين وجمعية بيت لحم للتأهيل.

وقد ابدى الوفد اعجابه الشديد بما يقوم به الاطباء والعاملون الصحيون الفلسطينيون من عمل في المناطق المحتلة، على الرغم من الظروف المعقدة والصعبة التي يعيشها شعبنا الفلسطيني، كما اكد على المستوى الرفيع للخدمات التي يقدمها اتحاد لجان الاغاثة الطبية في مجال الرعاية الصحية الاولية.

دورة عامة بالكمبيوتر في طولكرم

طولكرم ـ لمراسل «القدس» الخاص ـ بدأت امس في طولكرم دورة الكمبيوتر العامة التي تنظمها اللجنة الفرعية لنقابة المهندسين في طولكرم بالتعاون مع مركز طولكرم للكمبيوتر.

وذكر المهندس زياد طعمة رئيس اللجنة المحلية لنقابة المهندسين بان الدورة ستستمر لمدة شهر ونصف بمشاركة ٣٠ مهندسا ويشرف على هذه الدورة الدكتور المهندس معتصم بعباع.

أمريكا ستمنح اسرائيل مساعدات عسكرية بقيمة مليار وثمانماية مليون دولار

■ذكر راديو اسرائيل، ان اسرائيل ستحصل على مساعدات أمنية بمبلغ مليار وثمانماية مليون دولار أمريكي لعام ١٩٩٣، على الرغم من الركود الاقتصادي في الولايات المتحدة وتقليص ميزانية الدفاع الامريكية.

وقال الراديو، انه تم التوصل الى اتفاق بهذا الصدد بين وفد وزارة الدفاع الاسرائيلية الذي قام بزيارة للولايات المتحدة قبل ثلاثة أسابيع وبين مسؤولين في الادارة الامريكية.

وتم الاتفاق خلال المحادثات ايضا على أن تواصل الولايات المتحدة تزويد اسرائيل بالمعدات العسكرية وذلك من اجل تدعيم دفاعها.

وستزود واشنطن اسرائيل في هذا الاطار بخمس وعشرين طائرة من طراز «اف/١٥».

وقال وزير الدفاع الاسرائيلي موشيه آرنس، في جلسة لجنة الخارجية والامن التابعة للكنيست أمس، ان التعاون بين اسرائيل والولايات المتحدة، تعاون كامل وأنه لا أساس له من الصحة، لما نشرته المجلة الخاصة لشؤون الطيران البريطانية، ان الامريكيين اوقفوا مشاركتهم في تطوير صاروخ «حيتس».

ارسال مناهج التوجيهي في غزة الى مصر لوضع اسئلة الامتحان

غزة ـ لمراسل «القدس» الخاص ـ صرح مدير عام التربية والتعليم في قطاع غزة محمد الجدي ان عدد طلاب القطاع الذين سيتقدمون لامتحان الثانوية العامة وما في مستواها اثنا عشر الف طالب وطالبة موزعين على ٤٣ لجنة امتحان.

وسيبدأ الامتحان في ١٩٩٢/٦/٢١.

وتجدر الاشارة ان مديرية التربية والتعليم ارسلت أمس مناهج المقررات الدراسية الى وزارة التعليم المصرية حتى يتسنى لها وضع اسئلة الامتحان.

اعتقال مواطن من قرية الفريديس للاشتباه بتزويده أعضاء خلية مسلحة عملت في المناطق المحتلة بأسلحة وملابس عسكرية

■ اصدرت محكمة الصلح في حيفا امرا ظهر امس باعتقال قاسم موسى من قرية الفريديس جنوب حيفا «٤٠ عاما» للاشتباه بتورطه في تزويد اعضاء خلية مسلحة عملت في المناطق المحتلة باسلحة وبملابس عسكرية لغرض القيام بعمليات مسلحة.

وكانت اجهزة الامن الاسرائيلية قد اكتشفت مؤخرا هذه الخلية التي عملت لحساب الجبهة الديمقراطية بقيادة نايف حواتمة.

ومددت المحكمة ايضا فترة توقيف اعضاء خلية مؤلفة من مواطنين من مدينة ام الفحم واستجابت المحكمة لطلب ممثل الشرطة بتوقيفهم لمدة ثلاثة ايام اخرى لحين اكمال لوائح الاتهام ضدهم والتي ستقدم الى المحكمة العسكرية في مدينة اللد.

غرامات مالية

بيت سوريك ـ فرضت السلطات الاسرائيلية على فرج اسماعيل الجمل «٣٥ عاما» من بيت سوريك غرامة مالية بقيمة ٣٥٠ شيكلا، كما قامت بسحب بطاقته الشخصية لمدة اسبوعين وذلك لوجود شعارات مكتوبة قرب بيته.

نقل محطة المطافىء في غزة الى شارع عمر المختار

غزة ـ تم نقل محطة المطافىء المركزية لمدينة غزة من مقرها السابق في شارع القنال قرب المحكمة العسكرية الى مقرها الجديد في شارع عمر المختار مقابل السنترال المركزي لمدينة غزة.

اعتقال شخص من الجديدة وبحوزته تصريح مزيف للدخول الى اسرائيل

● اعتقلت شرطة حيفا احد سكان قرية الجديدة في الضفة الغربية الليلة قبل الماضية وبحوزته ترخيص مزيف للاقامة داخل الخط الاخضر.

وقال هذا الشخص اثناء التحقيق معه انه حصل على هذا الترخيص مقابل ١٥٠ شيكل، ويعتقد محققو الشرطة بان لدى سكان المناطق المحتلة مزيدا من التراخيص المزيفة.

وقد اصدر قائد شرطة حيفا تعليماته الى رجال الشرطة بتشديد اعمال المراقبة في الحواجز لالقاء القبض على حاملي هذه التراخيص المزيفة.

عشراوي: الوفد الفلسطيني سيستقل عن الوفد الأردني في المفاوضات الثنائية

روما ـ ا.ف.ب ـ أكدت الناطقة باسم الوفد الفلسطيني الى مؤتمر السلام حنان عشراوي في حديث صحافي ان الوفد الفلسطيني سيستقل عن الوفد الاردني في المرحلة المقبلة من المفاوضات.

وفي حديث الى صحيفة «يونيتا» الناطقة باسم الحزب الديمقراطي الاشتراكي /شيوعي سابقا/ قالت حنان عشراوي «اننا سنحضر كفلسطينيين لان الامر يتعلق بكيانين وطنيين وبارضين متمايزتين».

واوضحت ان /الوفدين الاردني والفلسطيني سيكونان على قدم المساواة مع الابقاء على التنسيق الضروري بينهما.

واشارت الى ان الفلسطينيين «مستعدون للذهاب» الى واشنطن «حتى ولو ان هذا الاختيار يطرح مشكلات»، وقالت ان بين المشكلات القائمة في غياب العلاقات الدبلوماسية بين الولايات المتحدة ومنظمة التحرير الفلسطينية تبرز مشكلة» حرية الدخول الى الولايات المتحدة بالنسبة الى المسؤولين في منظمة التحرير الذين يرغبون في متابعة المفاوضات».

واضافت ان «المشكلة الرئيسية هي مشكلة المستوطنات الاسرائيلية» وقالت «اننا نُعد تقريرا حول المستوطنات الجديدة التي انشئت منذ /مؤتمر/ مدريد، فقد بدأ العمل بثلاث مستوطنات في حين لوحظ توسيع اربع مستوطنات قائمة».

عبدربه: المنظمة تقبل موسكو مكانا للمحادثات متعددة الاطراف

تونس ـ رويتر ـ قال ياسر عبدربه عضو اللجنة التنفيذية لمنظمة التحرير الفلسطينية امس ان المنظمة قبلت موسكو مكانا للمحادثات متعددة الاطراف بين دول الشرق الاوسط وانها تتوقع عقد اجتماع تمهيدي هناك في اواخر كانون الاول.

وقال عبدربه لوكالة رويتر ابلغنا الاتحاد السوفياتي بردنا بالايجاب على اقتراح استضافة موسكو المفاوضات متعددة الاطراف.

واضاف عبدربه قوله هناك احتمال ان يعقد اجتماع تحضيري في نهاية كانون الاول.

وكان عبدربه جزءا من وفد لمنظمة التحرير قابل وزير الخارجية السوفياتي ادوارد شيفارنادزه في موسكو يوم السبت. وقال عبدربه ان الاجتماع الاول سيكون اجرائيا وعلى مستوى الخبراء.

ولن تشارك منظمة التحرير نفسها في الاجتماع بسبب اعتراضات اسرائيل، وكما حدث في مؤتمر السلام في مدريد فان فلسطينيين من الاراضي التي تحتلها اسرائيل سيكونون جزءا من وفد مشترك مع الاردن.

والمحادثات متعددة الاطراف التي ستتناول قضايا اقليمية مثل الحد من التسلح والتجارة والبيئة وحقوق المياه هي المرحلة الثالثة من عملية السلام التي بدأت في مدريد.

وعن دعوة الولايات المتحدة الى جولة ثانية من المحادثات الثنائية في واشنطن في الرابع من كانون الاول قال عبدربه وزميله في اللجنة التنفيذية عبدالله الحوراني ان الوفد الفلسطيني ما زال ينتظر ردا من واشنطن على طلبه تاشيرات دخول للفلسطينيين ومنهم اعضاء في منظمة التحرير.

وقال عبدربه قرارنا الذهاب الى واشنطن يتوقف على الرد الذي نتلقاه على التسهيلات التي طلبناها وهي نفس التسهيلات التي تلقيناها في مدريد.

وقد اعطت السلطات الاسبانية اعضاء في منظمة التحرير تاشيرات دخول اثناء انعقاد مؤتمر مدريد مع انهم ليسوا مندوبين رسميين فيه.

وتريد المنظمة التي تقوم بتوجيه المفاوضين الفلسطينيين من وراء الستار ان تستانف واشنطن حوارها مع المنظمة الذي قطع في حزيران عام ١٩٩٠.

وقال عبدربه ان منظمة التحرير الفلسطينية وسوريا تشعران ان المحادثات متعددة الاطراف لا يمكن ان تحقق تقدما اذا لم يتحقق تقدم في المحادثات في واشنطن اولا.

واضاف قوله انه يمكن ان يتحقق تقدم اذا وافقت اسرائيل على الكف عن بناء مستوطنات في الاراضي المحتلة او قبلت مبدأ الارض مقابل السلام والانسحاب من الاراضي المحتلة وحق تقرير المصير للفلسطينيين.

ومضى يقول ان منظمة التحرير تريد المشاركة في محادثات موسكو بوصفها ممثلا لكل الفلسطينيين داخل الاراضي المحتلة وخارجها.

وقال ان ذلك ياتي لان المحادثات ستتناول مشكلات اقليمية مثل اللاجئين. ويوجد لاجئون فلسطينيون في شتى انحاء العالم العربي.

وقال عبدربه لقد وجدنا تفهما عظيما من جانب الزعماء السوفيات انهم سيناقشون الامر مع واشنطن ويحيطوننا علما.

استئناف الدراسة بمدرسة السلام الثانوية في جنين

جنين ـ استؤنفت الدراسة أمس في مدرسة السلام الثانوية للبنين في مدينة جنين وذلك بعد اغلاق دام ثلاثة اسابيع بسبب قيام الطلاب برشق الحجارة باتجاه دوريات عسكرية واضرام النار في اطارات السيارات.

استئناف الفحوصات الشفوية في دائرة المواصلات بغزة

غزة ـ لمراسل «القدس» الخاص ـ صرح مدير عام دائرة المواصلات في القطاع حسن القرشلي ان الدائرة قررت استئناف الفحوصات النظرية الشفوية والتي كانت مؤجلة منذ اكثر من عامين وسيبدأ اول امتحان في ١٣ الشهر القادم في منطقة ايرز.

مؤسسة «انيرا» تنفذ مشاريع حيوية في قطاع غزة

غزة ـ لمراسل «القدس» الخاص ـ قاربت مؤسسة «انيرا» في القطاع على الانتهاء من انشاء سوق مركزي للخضار في منطقة جباليا بلغت تكاليفه اربعمائة الف دولار اميركي.

ويخدم المشروع ١٢٠ الف نسمة.

وصرح عصام الشوا ممثل المؤسسة ان العمل جار لانشاء مخزن تبريد لجمعية التوت الارضي والخضار والزهور في بيت لاهيا يتسع الى ٨٠٠ طن وسوق لمدينة غزة بمساحة ٢٦ دونما وسوق اخرى في مدينة خانيونس وكذلك العمل جار لبناء مسلخ في غزة بمنطقة الشيخ عجلين.

واضاف الشوا ان اكبر هذه المشاريع مشروع تجميع مياه الامطار في مدينة غزة وحصرها في الشيخ عجلين على مساحة ٣٦ دونما وتتسع الى اربعمائة الف متر مكعب من المياه وتبلغ تكاليف المشروع اثنا عشر مليون دولار.

بسم الله الرحمن الرحيم

وظائف شاغرة

تعلن ...
شركة بلاستيك الاقصى

عن حاجتها الى :ـ
١) محاسبة قانونية.
تجيد اللغة العبرية والانجليزية والعمل على الكمبيوتر.
٢) مندوب مبيعات يحمل رخصة سواقة.
٣) عمال وعاملات
ويشترط ان يكونوا من سكان الرام او الضاحية او بيرنبالا او بيت حنينا.
المراجعة: شخصيا مع ادارة الشركة الكائنة في
القدس/ قلنديا ـ المنطقة الصناعية ـ مقابل شركة مرسيدس
تلفون ٨٣١٦٠٥

ادارة الشركة
عصام وابراهيم عابدين

مجلس قروي جباليا النزلة
اعلان مناقصة بالظرف المختوم

غزة/ جباليا البلد/ يطرح مجلس قروي جباليا النزلة مناقصة بالظرف المختوم بشأن تنفيذ مشروع عمل فجر لبئر مياه البهتيمي في منطقة جباليا وذلك حسب الشروط والمواصفات التي يمكن الحصول على نسخة منها من دار المجلس في اوقات العمل الرسمية مقابل مئة شيكل جديد غير مستردة، وسيجري فتح مظاريف المناقصة في تمام الساعة الثانية عشرة ظهراً من يوم الثلاثاء الموافق ١٩٩١/١٢/٣، فعلى كل من يرغب الدخول في هذه المناقصة الحضور في الزمان والمكان المعينين مصحوبا بتأمين مالي نقداً او ضمان بنكي وقدره ٢٪ من قيمة العطاء يزاد الى ١٠٪ عند رسو العطاء.

ملاحظة: أجور الاعلان في الصحف على من يرسو عليه العطاء.

رئيس مجلس قروي جباليا النزلة
محمد محمد مسعود

الآن نوفر لك في الخليل
جميع البيل لجميع المعدات
قطع محركات الديزل ليستربيتر الانجليزية
قطع غيار اوبل

HAWKER
SIDDELEY
LISTER
PETTER

محلات القواسمي
الشركة العربية للتجارة
الخليل/ اول شارع وادي التفاح القديم تلفون ٩٦١٤٣٩
الرام/ طريق القدس رام الله ــ مقابل مضخة القواسمي للوقود
تلفون ٩٥٩٢٦٣
ملاحظة: مبيع وتركيب زجاج جميع انواع السيارات.

المؤسسة الدولية
للدراسات
والخدمات الجامعية
للدراسة في :
جمهورية مصر العربية
تمريض ـ اتصالات لاسلكية ـ للهندسة
قبول + عدم ممانعة + فيزا دراسية
للاتصال :
رام الله : ٩٥٦٢١٢/٣ ـ ٠٢
الخليل : ٩٦٢٤٥٨ ـ ٠٢
جنين : ٥٠٢٢٥٢ ـ ٠٦
غزة : ٨٦٩٦٦٠ ـ ٠٥١

احكام بالسجن وافراجات

■ حكمت المحكمة المركزية في القدس على فؤاد اكرم حمدية من سكان وادي الجوز بالسجن الفعلي لمدة ٢٥ شهرا و١٢ شهرا مع وقف التنفيذ وذلك بتهم امنية.

وحكمت المحكمة العسكرية في رام الله على كل من اسامة مصطفى نخلة ومحمد مصطفى نخلة بالسجن الفعلي لمدة ١٨ شهرا لكل منهما، ومصطفى بدوي زيد واكرم عبدالنبي شراكة ونضال حسني حسن ومؤيد خالد الرمحي ومحي الدين الخطيب بالسجن الفعلي لمدة ١٥ شهرا لكل منهم ومحمود خطاب بالسجن الفعلي لمدة ١٥ شهرا ومثلها مع وقف التنفيذ وعلاء مصباح دلالشة ورفعت نعيم المصري وماهر محمد نخلة بالسجن الفعلي لمدة عشرة اشهر لكل منهم وماهر صباح بالسجن الفعلي لمدة عشرة اشهر ومثلها مع وقف التنفيذ وجميعهم من سكان مخيم الجلزون.

كما حكمت المحكمة العسكرية في نابلس على رائد يوسف سعيد زنديق من مخيم نورشمس بالسجن الفعلي ١٨ شهرا و٦ اشهر مع وقف التنفيذ. وجمال عبدالفتاح خليل الصوي بالسجن الفعلي لمدة ١٥ شهرا وهو من سكان كفر صور.

من ناحية اخرى، افرجت السلطات الاسرائيلية عن كل من احمد نصار من سفارين بعد اعتقال دام اسبوع وغرامة ٣٥٠ شيكلا وسمير غزال وسميح غزال وسامي غزال ومحمد عبدالله حسين ومحمود عبدالله حسين ومنتصر خليل ومحمد غزال بعد اعتقال دام اسبوع وجميعهم من سفارين وفرج مدلل من كفر صور بعد قضاء محكوميته البالغة سنتين، وبدوان الاطرش بعد اعتقال دام ثمانية اشهر في سجن النقب وزياد ابو منشار بعد اعتقال دام عام في سجن النقب وغرامة الفي شيكل وهما من الخليل.

غداً الفحص الاجمالي للصيادلة الجدد

بيت ساحور - لمراسل «القدس» الخاص - يعقد في الساعة التاسعة من صباح يوم غد الاربعاء في قاعة مجمع النقابات المهنية في بيت حنينا الفحص الاجمالي الشامل للصيادلة الجدد.

«الفجر» تعود للصدور اليوم

القدس - قرر العاملون في صحيفة الفجر وقف الاضراب واستئناف العمل، وستصدر الصحيفة صباح اليوم بعد ان احتجبت لمدة يومين.

السجن المؤبد لسعاد علي صقر

● أصدرت المحكمة المركزية في مدينة تل ابيب حكمها بالسجن المؤبد على سعاد علي صقر «٢٥ عاما» بعد ادانتها بالمشاركة بصورة فعالة في قتل الاسرائيلي رودي ليفي صاحب معمل للتنجيد - في يافا قبل حوالي عام ونسب اليها الاعتراف بالمشاركة في عملية القتل مع ثلاثة من زملائها.

توزيع المناصب الادارية على اعضاء الهيئة المنتخبة لرابطة الجامعيين بالخليل

الخليل - لمراسل «القدس» الخاص - عقدت الهيئة الادارية المنتخبة لرابطة الجامعيين امس جلسة برئاسة احمد بيوض التميمي رئيس الرابطة، تم فيها توزيع المناصب الادارية على النحو التالي:

الدكتور عدنان صلاح نائبا للرئيس، المهندس ابراهيم عمرو امينا للسر، المحامي سليمان ابو سنينه امينا للصندوق، الدكتور سفيان سلطان والدكتور عبد القادر الجبارين والدكتور حجازي ابو ميزر ورفعت طهبوب واحمد بصيلة اعضاء.

الاحتفال بافتتاح مسجد الخلفاء الراشدين في البيرة

البيرة - لمراسل «القدس» الخاص - احتفل بعد صلاة عصر امس بافتتاح مسجد الخلفاء الراشدين في حي سطح مرحبا بمدينة البيرة بحضور جمع غفير من المصلين كان من بينهم قاضي رام الله الشرعي وائمة ودعاة المساجد والمواطنين.

وبدأ الحفل بتلاوة مباركة من ايات القران الكريم رتلها امام المسجد ثم القى عدد من العلماء كلمات تحدثت عن اهمية المساجد التي تمثل هوية الارض الاسلامية وتعتبر مدارس وجامعات شعبية ذات رسالة عظيمة لتعليم الكهول والشباب امور دينهم ودنياهم، كما اشاد الخطباء بالنهضة المباركة التي تشهدها قرانا ومدننا لبناء المساجد التي تعتبر مقياسا معبرا لتمسك شعبنا باسلامه وعقيدته.

كما القيت كلمة الحاج ابو وجيه التميمي نيابة عنه شكر فيها الحضور وتضمنت مراحل بناء هذا المسجد وتكاليفه التي بلغت حوالي ثلاثماية الف دينار ساهم بالقسط الاوفر من هذه التكاليف بالاضافة الى تبرعه بقطعة الارض التي اقيم عليها المسجد والتي تزيد مساحتها عن ١٠٠٠م٢ وساهم في تغطية بقية التكاليف كل من الحاج يعقوب حسونة والحاج يسري التميمي.

هيئة ادارية لجمعية اسكان موظفي العدلية برام الله

رام الله - اجتمعت الهيئة العامة لجمعية اسكان موظفي جهاز العدلية برام الله برئاسة المحامي عمر حميدان وبحضور عادل الانصاري ممثل دائرة التعاون برام الله حيث اقرت عدة امور تهم الجمعية واعضائها كما انتخاب هيئة ادارية للجمعية مؤلفة من:

محمد درويش الدهدار/ رئيسا للجمعية، ويعقوب محمود جبران /سكرتيرا وعبد الحي اللحام /امينا للصندوق وعمر عيسى حميدان وعماد كمال الحسيني ورضوان احمد الفواقا ومنير زين الدين مسودي اعضاء وكل من يحيى عدوي وحسن موسى عودة عضوي احتياط.

كما تم تاليف لجنة مالية مؤلفة من عبد الحي اللحام وعمر عيسى حميدان وعماد الحسيني هذا وقد تم تسجيل الجمعية رسميا تحت رقم «٨٢٣» بتاريخ ١٩٩١/١١/١.

محاضرة طبية

القدس - بمناسبة مرور عام على افتتاح اول مركز لتصوير الثدي بالاشعة في جمعية اصدقاء المريض الخيرية في القدس نظمت الجمعية يوم الاحد الماضي محاضرة طبية حول «سرطان الثدي» حاضر فيها د. منذر البديري اخصائي جراحة عامة، د. سعيد النجار اخصائي اشعة تشخيصية، د. عبد الرزاق سلهب اخصائي اشعة علاجية واورام سرطانية.

وضع اللمسات الاخيرة لاجراء امتحاني التوجيهي ودبلوم كليات المجتمع

● اجتمع ضابط التربية والتعليم في الضفة الغربية محفوظ زاهر امس مع لجنة التربية والتعليم لوضع اللمسات الاخيرة تمهيدا لاجراء الامتحانات للفصل الاول لامتحان الشهادة الثانوية العامة في ١٩٩٢/١/١٨ وامتحان الدبلوم لكليات المجتمع في ١٩٩٢/١/١٩.

وصرح بشير خنفر مدير لجنة الامتحانات العامة في الضفة الغربية بانه سيتم اجراء تعديلات على عمل لجان المراقبة بحيث ينقل مراقبون من لواء الى اخر.

دائرة الاسكان تقوم بعدة مشاريع

رام الله - تقوم دائرة الاسكان في المنطقة الجنوبية من الضفة الغربية باجراء اعمال صيانة في مستشفى رام الله ومستشفى بيت جالا وكذلك بناء مدارس في بيت لحم مؤلفة من ١٥ غرفة تدريس مع اعمال تطويرية وكذلك في دير قديس وقرية بيت اجزا قضاء رام الله والسموع وقرية رافات.

كما تقوم الدائرة بتحضير مشاريع جديدة في منطقة رام الله ومنها مدارس ام صفا، كما ستقوم ببناء جناح جديد في مستشفى الخليل.

مهرجان صحي في مدرسة رياض الأقصى

القدس - يقيم اتحاد لجان العمل الصحي في الاول من الشهر القادم المهرجان الصحي الوقائي الثاني وذلك في مدرسة رياض الاقصى في ضاحية البريد ويستمر ثلاثة ايام.

ويشتمل المهرجان الطبي على فحص للنظر ومعالجة مرضى العيون واجراء فحوصات مخبرية للدم وفحص للاسنان والسمع واضافة الى عرض افلام فيديو تتناول مواضيع طبية وقائية.

شركات الباصات تبحث المشاكل التي تعاني منها

طولكرم - لمراسل «القدس» الخاص - عقد اجتماع للهيئة الادارية لاتحاد شركات الباصات في مقر شركة باصات الطنيب تم خلاله بحث عدد من المواضيع والمشاكل التي تعاني منها شركات الباصات ومنها غلاء التامين والضرائب ومنافسة السيارات الخصوصية وتقرر رفع شكاوى لرئيس الادارة المدنية والحكام الاداريين ومراقب النقل على الطرق لعرض مشاكلهم والمطالبة بحلها.

كما تقرر سفر وفد يمثل شركات الباصات الى عمان لعرض المشاكل التي تعاني منها شركات الباصات برئاسة عز الدين التميمي وعدد من الاعضاء.

مطلوب
مساعد صيدلي
تعلن ..
صيدلية الرام
عن حاجتها الى مساعد صيدلي لديه خبرة في هذا المجال.
المراجعة مع :
صيدلية الرام
☎ ٩٥٩٨٨٢

اقفال حماية للسيارات
جير عادي واتوماتيك
تاتكو
البيرة/ شارع نابلس/ المنطقة الصناعية ☎ ٩٥٣٣٦٣

بسم الله الرحمن الرحيم

مكتب المدينة المنورة للخدمات الجامعية

غزة - تلفون ٨٦٠٠٩٦ - ٨٦٧٦٩٨

يسعد مكتب المدينة المنورة للخدمات الجامعية ان يعلن عن وصول نتائج دورة الاسكندرية لكلية التجارة سنة رابعة وعن وصول اسماء المواد المقررة لكليتي التجارة والحقوق لجميع السنوات.

كما يسعدنا ان نعلن عن وصول الدفعة الاولى من الكتب المقررة لجامعة بيروت العربية لهذا العام.

فعلى جميع الطلبة الذين اعتمدوا مكاتبنا مراجعة المكتب لاستلام الكتب المقررة.

مع تحيات .....
المكتب لجميع الطلبة بالنجاح والتوفيق
الادارة
سليمان محمود زعرب

مجلس قروي الرام
اعلان وظيفة شاغرة

يعلن مجلس قروي الرام عن حاجته الى مبرمج حاسب آلي بدرجة لا تقل عن بكالوريوس برمجة او دبلوم معهد بوليتكنك، ويفضل من لهم خبرة في برمجة اجهزة الحاسوب من نوع HP-3000

تقدم الطلبات خطياً الى مقر المجلس في الرام في غضون ساعات - الدوام من الساعة ٨ صباحا الى الواحدة بعد الظهر.

رئيس مجلس قروي الرام
بهجت محارب زعل

■ السفير الالماني يقوم بقص الشريط احتفالا بتدشين المبنى الجديد لمركز جمعية الشبان المسيحية في عقبة جبر.

تصوير: خالد عمار

الاحتفال بتدشين المبنى الجديد لمركز جمعية الشبان المسيحية في عقبة جبر

اريحا - لمراسل «القدس» الخاص - احتفل امس بتدشين المبنى الجديد لمركز جمعية الشبان المسيحية في مخيم عقبة جبر قرب اريحا وذلك بحضور السفير الالماني في الاردن الدكتور هنيز دنشر وجميل صبري خلف رئيس بلدية اريحا والدكتور دايمنن المدير العام لمؤسسة اليوغندور المشرفة على مركز جمعية الشبان المسيحية باريحا والدكتور امين مجج رئيس مجلس جمعية الشبان المسيحية وكميل ناصر والشيخ اسماعيل الجمل مفتش مساجد منطقة اريحا ومنصور السلايمة رئيس غرفة تجارة اريحا وعدد كبير من رؤساء المؤسسات العامة والخاصة في المدينة.

وفي بداية الحفل قام السفير الالماني يرافقه مدير المركز وتبر بوخر والضيوف بجولة في الاقسام اطلعوا خلالها على اهم الانجازات التي حققتها الادارة في السنوات الاخيرة واستمعوا الى شرح مفصل من مدير المركز ديتر بوخر الذي سيترك المركز ويغادر الى الخارج بعد ان انهى فترة خدمته في المنطقة.

وتحدث كميل ناصر سكرتير الجمعية عن نشاة الجمعية وتطورها منذ العام ١٩٤٨ والدور الذي قامت به لسد الفراغ وتعليم ابناء اللاجئين في المنطقة.

بعد ذلك القى كل من السفير الالماني ورئيس بلدية اريحا والدكتور امين مجج والدكتور دايمنن ومازن حشوة المدير الجديد للجمعية وعدنان ابو زايد من جمعية البر بابناء الشهداء والطالب ناصر ابو زر كلمات اشادت بالانجازات التي حققتها ادارة المركز في عهد مديرة ديتر بوخر وتمنوا ان تستمر الجهود على نفس المنوال حتى ترتقي النواحي المهنية والصناعية في بلدنا الى المستوى المنشود.

ثم قام عدد من طلاب المركز بتقديم هدية تذكارية عبارة عن مفتاح من الخشب الى المدير بوخر تعبيرا عن شكرهم وامتنانهم له والذي بالتالي اهداه الى مازن حشوة المدير الجديد كلفته منه للتاكيد على الاستمرارية في العمل.

وقال مازن حشوة ان تكلفه المباني الجديدة بلغت حوالي ثلاثة ملايين مارك الماني بمساهمة مؤسسة ايزر ايه الالمانية ومؤسسة «ايكو» الهولندية فيما ساهم المركز من خلاله اقسامه الانتاجية بجزء كبير من هذه التكاليف.

واضاف انه سيسير على نفس النهج والخطة التي رسمها المدير السابق ديتر بوخر مؤكدا ان موضوع الخريجين وتوفير فرص عمل لهم من اهم الخطط التي تعكف الادارة على تنفيذها في المرحلة القادمة.

اما زياد شعلان المسؤول عن اقسام التدريب العملي والنظري في المركز فقد قال ان المركز حقق خلال السنوات الاخيرة قفزة نوعية حيث شهدت الاقسام الصناعية تطوراً كبيراً من حيث الابنية والاجهزة الحديثة. وقال انه يوجد حاليا في اقسام المركز الستة ١٣٠ طالب ٤٠ منهم في القسم الداخلي.

وقال ان التطوير امتد ايضا الى اعضاء الهيئة التدريسية وذلك من خلال البعثات الدراسية التي وفرتها المانيا الغربية الامر الذي ساهم في نقل الخبرات العملية والعلمية ورفع مستوى التدريس.

ويضم الجناح الاول اقسام التدريب المهني وغرف الادارة والثاني السكن وغرف الطعام والمكتبة والملاعب الرياضية، اما الثالث فيضم قسم الانتاج.

المدير الجديد للصليب الأحمر يزور جمعية الهلال في الخليل

الخليل - لمراسل «القدس» الخاص - قام امس مدير مكتب الصليب الاحمر الدولي في الخليل علام الاشهب يرافقه المدير الميداني الجديد لمنطقة الخليل وبيت لحم مارتن ماركوباخ والمدير السابق ارنولد شتايز بزيارة لجمعية الهلال الاحمر بالخليل حيث استقبلهم رئيس الجمعية عيد شاهين واعضاء الادارة وتم في هذا الاجتماع التعرف على المدير الميداني الجديد ووداع المدير السابق وبحث امور ومواضيع التعاون بين جمعية الهلال الاحمر واللجنة الدولية للصليب الاحمر في سبيل تقديم الخدمات للمواطنين وخصوصا المعتقلين وذويهم.

امسية شعرية اليوم في مدرسة الفرندز برام الله

رام الله - تقيم رابطة خريجي مدارس الفرندز في رام الله امسية شعرية ولقاء مفتوح مع الشاعر سميح القاسم الساعة السادسة مساء اليوم في قاعة مدرسة الفرندز للبنات في رام الله.

تهنئة بالفوز والنجاح لكتلة الشهداء في كلية العلوم والتكنولوجيا

خانيونس - يتقدم مكتب الخدمات العامة والصيانة في كلية العلوم باجمل التهاني والتبريكات لاخوانهم في كتلة الشهداء بمناسبة فوزهم بجميع مقاعد مجلس الطلبة في الكلية.

متمنين لهم التقدم والنجاح في خدمة المسيرة التعليمية في قطاعنا الحبيب.

اخوانكم
في مكتب الخدمات العامة والصيانة

تهنئة بالفوز

الخليل - مدير وموظفو مركز ابحاث رابطة الجامعيين يتقدمون باحر التهاني للكتلة الوطنية رئيسا واعضاء بفوزهم بانتخابات مجلس رابطة الجامعيين.

متمنين لهم التوفيق لخدمة هذه المؤسسة الرائدة وازدهارها. ومزيدا من التقدم.

تهنئة بالفوز

الخليل - عطا زلوم وحافظ الجمل ورفيق القدسي وعبدالحفيظ الجمل يتقدمون باحر التهاني والتبريك الى رئيس واعضاء رابطة الجامعيين بمناسبة فوزهم بانتخابات الرابطة.

متمنين لهم التوفيق والنجاح في خدمة الامة والوطن وازدهار مؤسسات الرابطة ومبروك.

تهنئة للدكتور سمير منصور خليل

نابلس - عزموط - بهجت علاونة واشقاؤه وعائلاتهم يتقدمون باحر التهاني واجمل التبريكات الى صديقهم العزيز الدكتور سمير منصور خليل اخصائي وجراح الامراض النسائية والولادة والعقم بمناسبة افتتاح عيادته التخصصية في مدينة طولكرم.

متمنين له دوام التوفيق والتقدم في خدمة امته ووطنه ومبروك.

هام ..للمهتمين بتأجير شققهم .. هام

فرصة نادرة لتأجير عمارتك لاحدى المؤسسات عن طريق
شركة الهدى لتأجير العقارات
هاتف ٢٨٨٦٩٤ - ٢٨١٢١٨
مطلوب للايجار
مطلوب للايجار عمارة حديثة مكونة من خمس - ست شقق على او قرب الطريق الرئيسي الممتد من شعفاط - بيت حنينا - الضاحية - الرام - قلنديا - كفر عقب بهدف استخدامها كمنزل داخلي لطالبات كلية جامعية.
لمزيد من المعلومات والاستفسارات الاتصال مع : -
شركة الهدى لتأجير العقارات
القدس/ عمارة النزهة/ الطابق الثالث - امام مسرح الحكواتي

بسم الله الرحمن الرحيم

الجامعة الاسلامية - غزة
مكتب ارتباط القدس

يعلن مكتب ارتباط الجامعة الاسلامية بالقدس عن حاجته الى سكرتير تتوفر فيه الشروط التالية :-

١) دبلوم / بكالوريوس / تجارة/ ادارة اعمال.
٢) اجادة الطباعة باللغتين العربية والانجليزية.
٣) اجادة استخدام الحاسوب.
٤) الالمام بشؤون ترتيب الملفات.
٥) معرفة اللغة الانجليزية.

تقدم الطلبات مصحوبة بالوثائق الثبوتية في مقر مكتب ارتباط الجامعة في القدس الكائن في عمارة النزهة - الطابق الرابع - في موعد اقصاه يوم الخميس ٩١/١١/٢٨.

الادارة

دعوة عامة

تدعو
لجنة التنسيق الزراعي
كافة المهتمين لحضور الندوة بعنوان :
مؤتمر السلام والقطاع الزراعي

وذلك يوم غداً الاربعاء ١٩٩١/١١/٢٧ الساعة الثانية والنصف (٢ر٣٠) من بعد الظهر في قاعة الملتقى الفكري العربي في القدس.

دعوة عامة

تتشرف
لجنة المرأة الفلسطينية
بدعوتكم لحضور الحفل الفني الكبير
والذي يشتمل على الفقرات التالية :-
- ● دبكة شعبية
- ● زجل شعبي
- ● غناء وطني
- ● مزاد علني على قطعة تراثية.

وذلك في ساحة ملعب جامعة بيرزيت الحرم القديم الساعة الثانية من يوم الاربعاء الموافق ١٩٩١/١١/٢٧.

حضوركم دعم لنا

اجتماعيات

خطوبة مباركة المهندس محسن حافظ غوشة والآنسة لانا شافع سلهب

القدس - تم بحمد الله يوم امس خطوبة المهندس محسن حافظ غوشة على الآنسة رفيعة التهذيب لانا كريمة المرحوم الحاج شافع سلهب.

وبهذه المناسبة السعيدة، تتقدم الوالدة والاخوة ابراهيم وعماد واياد ومنقذ والشقيقات والعمة وعموم الاهل باحر التهاني واسمى آيات التبريك للخطيبين محسن ولانا.

متمنين لهما خطوبة مباركة وعقبال الفرحة الكبرى. ومبروك.

تهنئة بالخطوبة للمهندس محسن غوشة وخطيبته لانا

رام الله - المهندس ابراهيم عيدة والمهندس محمد عيدة وعموم آل عيدة يتقدمون باجمل التهاني والتبريك للزميل المهندس محسن حافظ غوشة بمناسبة خطوبته على الآنسة رفيعة التهذيب «لانا» كريمة الحاج شافع سلهب.

متمنين للعروسين خطوبة مباركة وحياة سعيدة ومبروك.

تهنئة للاستاذ احمد سعيد بيوض التميمي وزملائه اعضاء الرابطة الافاضل

بيت لحم - مخيم الدهيشة - ادارة وموظفو جمعية الصم والبكم في مخيم الدهيشة يتقدمون من الاستاذ احمد سعيد بيوض التميمي باحر التهاني واجمل التبريكات بمناسبة انتخابه رئيسا لمجلس رابطة الجامعيين، كما ويتقدمون باحر التهاني الى زملائه الكرام الذين فازوا بعضوية المجلس.

راجين لهم التوفيق والنجاح في خدمة بلدهم وشعبهم ومبروك.

تهنئة الى الاستاذ احمد سعيد بيوض التميمي وزملائه

الخليل/ محمد نافذ الحرباوي وعموم عائلة الحرباوي يتقدمون باحر التهاني والتبريكات الى الاستاذ احمد سعيد بيوض التميمي بمناسبة انتخابه رئيساً لرابطة الجامعيين في الخليل، كما يهنئون زملائه أعضاء الرابطة، متمنين لهم التوفيق والنجاح لخدمة وطنهم ومبروك.

تهنئة للاستاذ احمد سعيد بيوض التميمي والسادة زملائه الكرام

الخليل - يهنىء المربي الاستاذ عبدالرحيم القاضي التميمي واولاده المهندس كمال وجلال وباسل وافراد عائلته وعموم آل القاضي في الخليل وعمان والقاهرة الاستاذ الصديق وابن العم احمد سعيد بيوض التميمي بفوزه لرئاسة رابطة الجامعيين بالخليل وكذلك يهنئون الاصدقاء زملاءه بفوزهم بمقاعد مجلس هذه الرابطة الفلسطينية العتيدة، راجين له ولزملائه التوفيق والتقدم.

شكر وتقدير وعرفان

اريحا - يتقدم كل من محمد عليان غروف وعيد سليمان الفهد ومحمد سليمان براهمة وخلف حسن الشلح بالشكر الجزيل وعظيم الامتنان للسادة الحاج عبد قرش والحاج هشام مصطفى حرحش والسيد عصام مصطفى حرحش والحاج ظاهر التميمي والسيد سفيان المالحي لما ابدوه من تسامح كريم حول الخلاف الذي حدث في اريحا.

جزاهم الله كل خير واكثر من امثالهم لخدمة هذا البلد في ظل هذه الظروف العصيبة.

والله من وراء القصد.

تهنئة بالخطوبة للمهندس محسن غوشة والانسة لانا سلهب

القدس/ المحامي بسام الحموري وعائلته يتقدمون باجمل ايات التهاني والتبريك الى المهندس محسن حافظ غوشة وخطيبته لانا شافع سلهب بمناسبة خطوبتهما.

متمنين لهما خطوبة مباركة وحياة سعيدة ومبروك.

تهنئة بعقد قران

غزة/ طلال حسن ابو رحمة وحرمه وجميع افراد العائلة يتقدمون باحر التهاني والتبريكات الى الحاجة «ام سامر» بمناسبة عقد قران نجلها الدكتور سامر نفاع على صاحبة الصون والعفاف الانسة «مجد» كريمة الدكتور هاشم عبدالهادي، متمنين للعروسين حياة ملؤها السعادة والهناء ومبروك.

تهنئة بالفوز للاخ محمد سالم عرفات القدوة وزملائه

الخليل/ محمد نافذ الحرباوي وعموم عائلة الحرباوي يتقدمون باحر التهاني والتبريكات الى الاخ والصديق محمد سالم عرفات القدوة بمناسبة انتخابه رئيساً للغرفة التجارية الصناعية في قطاع غزة، كما يتقدمون الى زملائه الاعضاء الذين فازوا بعضوية الغرفة باحر التهاني، متمنين لهم النجاح والتوفيق لخدمة وطنهم ومبروك.

تهنئة بمولود

القدس - انعم الله على الدكتور مصطفى عبدالكريم الخطيب بمولود ذكر اسمياه «عبدالكريم». والوالدة والمولود بصحة جيدة.

وبهذه المناسبة يتقدم الوالد والوالدة والاخوة والاخوات لولدهم وشقيقهم باحر التهاني واجمل التبريكات ومبروك.

جعله الله من ابناء السعادة واقر به عيون والديه.

تهنئة للمهندس محمد فؤاد دودين

بيت اولا/ الخليل/ عدنان العملة ووالده واخوانه وعائلته يتقدمون باحر التهاني واجمل التبريك الى المهندس محمد فؤاد دودين مدير دائرة التنظيم في الخليل وبيت لحم واريحا بمناسبة تبرئته التامة من جميع التهم التي وجهت اليه من المحكمة العسكرية، متمنين له دوام التوفيق والنجاح في خدمة وطنه وامته ومبروك.

تهنئة بالمولود سليم موسى سليم ريحان

مخيم الامعري - رام الله - انعم الله على السيد موسى سليم يعقوب ريحان وزوجته بمولود ذكر اسمياه سليم.

وبهذه المناسبة يتقدم آل ريحان وآل عابدية باحر التهاني والتبريكات.

متمنين للطفل حياة سعيدة في رعاية والديه. ومبروك.

فقد وثيقة سفر

غزة - اعلن انا نجيب صبحي محمد فيصل من سكان غزة الدرج احمل هوية رقم ٩٣١٣٩٥٧٣٥ انني فقدت وثيقة سفري الفلسطينية التي تحمل رقم ١٣٩٨٠ الصادرة من القاهرة بتاريخ ١٩٨٩/٣/٥.

الرجاء ممن يعثر عليها الاتصال بهاتف رقم ٨٦٢٤٤١. وله جزيل الشكر.

اهالي طولكرم
انتظروا ؟!
قريباً جداً ؟!

رابطة خريجي مدارس الفرندز

تدعوكم لحضور
أمسية شعرية
ولقاء مفتوح مع
الشاعر سميح القاسم

وذلك مساء اليوم الثلاثاء ٩١/١١/٢٦ الساعة السادسة مساء في قاعة مدرسة الفرندز للبنات في رام الله.

واهلا وسهلا

دعوة للاحتفال بيوم الجمعية الطبية العربية بقطاع غزة

غزة/ الزميلات والزملاء اعضاء الجمعية الطبية العربية بقطاع غزة
تحية طيبة وبعد ...

تتشرف الجمعية الطبية العربية بدعوتكم لحضور الاحتفال الذي سيقام اليوم الثلاثاء الموافق ٩١/١١/٢٦ بمناسبة يوم الجمعية الطبية وذلك في تمام الساعة الرابعة من بعد الظهر بالمقر الرئيسي بغزة، وسيتخلل الاحتفال حفل تعارف بين الاعضاء الجدد والقدامى وندوة مفتوحة.

واقبلوا التحية . .

الهيئة الادارية
للجمعية الطبية العربية بقطاع غزة

القدس

غبطة البطريرك صباح:

الكنيسة سيكون لها دور في المفاوضات لدى بحث موضوع مدينة القدس

بيت لحم - من مكتب بيت لحم الصحفي - قال غبطة البطريرك اللاتيني ميشيل اسعد صباح ان القدس لا يمكن ان تظل ملكا لشعب واحد فقط ولا لديانة واحدة فقط، بل لشعبين لهما ثلاث ديانات، فهي مدينة مقدسة ولها مكانة فريدة لا مثيل لها في العالم كله، ولهذا يجب ان يكون لها وضع فريد على طاولة المفاوضات.

وعن تقديره للعملية السلمية، قال البطريرك صباح «انني كرجل دين انظر الى السلام كقيمة اساسية في حياة الفرد والمجتمع وحاجة ملحة للشعب الفلسطيني بعد ان اصبح لنا قرابة قرن ونحن في حالة محتدمة من الصراع، حتى يتمكن الانسان الفلسطيني من ايجاد مكانته وسيادته وكرامته على ارضه، وهذا ما يعنيه السلام بالنسبة الي».

وثمن غبطة البطريرك صباح المرحلة الاولى من السلام في مدريد نظرا للاداء الفائق الذي قام به الوفد الفلسطيني، وقال: «اتمنى ان تستمر عملية المفاوضات وان نوفق بايجاد حلول عادلة وليست مسالمة او مستسلمة وان الحكم على ما حصل حتى الآن بانه استسلام هو بمثابة التثبيط للجهود المخلصة والحثيثة، على اعتبار ان كل طرف في المرحلة الاولى سيتشدد في مطالبه، واللب سيكون في صلب المحادثات والتفاصيل الدقيقة، حينها سيكون بامكاننا الحكم على ذلك ان كان سلاما ام استسلاما».

واضاف: «نحن كرجال دين يجب ان ندعم التوجهات السلمية ورجال السياسة على اساس من الحق والعدل والايمان والقيم السامية لجميع الشعوب والتي من شأنها تليين الخصومات، فالعدل ليس امرا مستحيلا، والشعب الفلسطيني له حقوق مشروعة لا بد من ان ينالها على اساس من السيادة المطلقة بحيث لا يكون خاضعا لاية سلطة اجنبية، فيقرر مصيره وشكل الحياة السياسية والمدنية التي يريدها على ارضه، لان السيادة لا تتم بدون الارض».

وردا على سؤال حول اذا ما كانت الكنيسة المحلية قد طلبت الانضمام للوفد، قال غبطته «لا، لم نطلب ذلك، ولكن حين يأتي موضوع القدس في المفاوضات فسوف يكون لنا دور، فالصراع سياسي له بعد ديني». وكشف الصباح ان الحكومة الامريكية طلبت رأي البابا في موضوع التسوية، وبالفعل فقد رد البابا على ذلك لكننا لسنا في صورة هذا الرد.

لبنان يوافق على المشاركة في المفاوضات الثنائية في واشنطن

بيروت /ا.ف.ب - اعلن سفير الولايات المتحدة في لبنان ريان كروكر امس، اثر لقاء مع وزير الخارجية فارس بويز ان لبنان وافق على المشاركة في المفاوضات الثنائية للسلام في واشنطن ابتداء من الرابع من كانون الاول.

وصرح الدبلوماسي الامريكي للصحفيين ان بويز احاطني علما بموافقة لبنان الرسمية على المشاركة في المفاوضات الثنائية وانا سعيد جدا بذلك.

ومنذ افتتاح مؤتمر السلام في مدريد كانت مواقف لبنان مطابقة لمواقف سوريا التي تربطه بها معاهدة اخوة وتعاون.

والى الان، لم تعلن دمشق موافقتها على مكان عقد المفاوضات الذي اقترحته الولايات المتحدة في حين وافق الاردن والفلسطينيون على ذلك. اما اسرائيل فطلبت من الولايات المتحدة اعادة النظر في اقتراحها.

وكان بويز قد اعلن يوم السبت ان لبنان دعي رسميا للمشاركة في المفاوضات الثنائية.

ولم تعلن الى الان تشكيلة الوفد اللبناني الى واشنطن. واعلن رئيس الوفد الذي شارك في مؤتمر مدريد ظافر الحسن انه لن يكون قادرا على متابعة مهمته نظرا لكثرة اشغاله.

ويعتزم لبنان المطالبة خلال مفاوضات السلام بتطبيق فوري لقرار مجلس الامن رقم ٤٢٥ الذي ينص على انسحاب غير مشروط لاسرائيل من جنوب لبنان. كذلك، يريد فصل هذه المسالة عن مجمل ازمة الشرق الاوسط.

مسؤول فلسطيني:

سوريا توافق بشروط على اختيار واشنطن مكانا للمفاوضات

دمشق - ا.ف.ب - صرح عضو اللجنة التنفيذية لمنظمة التحرير الفلسطينية ياسر عرفات امس في دمشق ان سوريا وافقت بشروط على اختيار واشنطن كمكان لعقد المفاوضات الثنائية.

واوضح عمرو ردا على سؤال بالهاتف لوكالة فرانس برس «فهمنا خلال مباحثاتنا مع المسؤولين السوريين ان سوريا وافقت مبدئيا على اختيار واشنطن ولكن بشروط».

ولم يوضح عمرو الشروط السورية ولم يكن ممكنا الحصول على اي تأكيد رسمي سوري في شأن ذلك صباح اليوم.

وكان الاردن وكذلك الفلسطينيون وافقوا على الدعوة الاميركية. وطلب رئيس الوزراء الاسرائيلي اسحق شامير من الولايات المتحدة اعادة النظر في اقتراحها في حين ان لبنان لم يرد الى الآن على الدعوة.

واضاف عمرو ان للفلسطينيين «شروطهم الخاصة واذا كانت واشنطن هي مكان المفاوضات فيجب ان يكون ذلك لكل فترة المفاوضات الثنائية، مشيرا الى ان «مكان المفاوضات يجب ان يكون قرب مكان اقامة المستشارين والخبراء والفنيين في الوفد الفلسطيني».

وقال «اننا نطالب ايضا بتسهيلات على مستوى الامن والتنقلات والتأشيرات واخيرا كل التسهيلات التي تطالب بها منظمة التحرير الفلسطينية».

وكان عمرو وصل مساء امس الاول الى دمشق حيث استقبله وزير الخارجية السوري فاروق الشرع ونائب الرئيس عبد الحليم خدام.

واوضح ان «وجهات النظر كانت متطابقة عمليا حول جميع المسائل التي تهمنا والتي تهم الامة العربية»، وذلك خلال مباحثاته التي استغرقت اكثر من اربع ساعات مع المسؤولين السوريين.

واضاف «اننا نرغب في ان يكون هناك روزنامة عربية يتفق العرب في شأنها على اساس التقدم في المباحثات الثنائية ذلك «اننا لا نرغب في حصول التطبيع قبل التوصل الى نتائج ايجابية» في هذه المفاوضات.

G.T.C

شركة جي . تي . سي للاستيراد
تجارة عامة — وكالات تجارية
استيراد وتصدير وكمسيون
اعلان

أخي المواطن ....

وفر الوقت ، المال ، الجهد ... كل ما تبحث عنه في عالم التجارة لدى شركة «جي.تي.سي» للاستيراد - بيت لحم

نحن نضع خبرتنا العلمية والعملية في متناول يديك، نحن متخصصون في الاستيراد والتصدير والتوكيلات التجارية والكمسيون. هل فكرت باقامة مصنع ما؟ شراء خطوط انتاجية ، مواد خام اولية ، ماكنات صناعية ، قطع غيار للمصانع ، مواد صناعية اخرى من الخارج ..

لا تتردد ما عليك الا الاتصال بنا لنؤمن لك المصدر الرئيسي وباقل التكاليف.

اذا رغبت في زيادة انتاجك ودخلك فنحن متخصصون في تصدير انتاجك الى الخارج ، ونؤمن لك المستوردين ، ولدينا شبكة مكاتب تجارية تمثلنا في جميع انحاء العالم ، ولدينا المتخصصون والخبراء ، من حملة شهادات الدكتوراة لعمل دراسات الجدوى الاقتصادية لأي مشروع تفكر به ، اذن لا تدع الفرصة تفوتك واتصل بنا لأخذ ميعاد مسبق.

العنوان : -
بيت لحم - المدبسة - عمارة الجراشي - الطابق الثاني
شركة «جي . تي . سي» ☎ ٧٤١٢٠٦ فاكس ٧٤١٢٠٦

القاهرة/ امرأة مصرية فقدت مدخراتها في بنك «الريان» - الذي اعلن افلاسه تبكي امام رجال الامن في احدى محاكم القاهرة امس.
صورة من «رويتر» خاصة بـ «القدس».

مصرع (٣) جنود لبنانيين جراء قصف الميليشيا التابعة لاسرائيل

بيروت - ا.ف.ب - قال مصدر عسكري في جنوب لبنان ان ثلاثة جنود لبنانيين لقوا مصرعهم وجرح اثنان اخران بعد ظهر امس نتيجة قصف استهدفهم من موقع مشترك للجيش الاسرائيلي والميليشيا التابعة له.

ووقع الحادث وهو الاخطر في جنوب لبنان منذ انتشار الجيش في هذه المنطقة في شباط الماضي في قطاع اقليم التفاح المتاخم لمنطقة الحزام الامني التي اقامتها اسرائيل وتحتلها.

وقال المصدر العسكري ان قذيفة اطلقت من موقع مشترك للجيش الاسرائيلي ولميليشيا جيش لبنان الجنوبي في تلة سجد المطلة على اقليم التفاح فاصابت سيارة جيب تابعة للجيش اللبناني كانت تقوم بدورية في المنطقة اصابة مباشرة.

وقال المصدر العسكري ان الجيش رد على الفور على مصادر النيران في حين ذكرت مصادر اجهزة الامن في المنطقة ان مدفعية ميليشيا جيش لبنان الجنوبي بدأت تقصف اقليم التفاح.

واعلن "الجيش حالة التاهب في المناطق التي يسيطر عليها في جنوب لبنان والقريبة من اقليم التفاح خصوصا في النبطية حيث افيد عن تحركات للدبابات.

وكان تبادل اطلاق نار جرى في ١٦ تشرين الاول الماضي بين الجيش الاسرائيلي والجنود اللبنانيين في اقليم التفاح من دون ان يؤدي الى وقوع ضحايا.

«يديعوت احرونوت»:

شامير لا يستبعد تقديم موعد الانتخابات اذا اقتنع ان واشنطن تتبنى المواقف العربية

● ذكرت صحيفة «يديعوت احرونوت» ان اسحق شامير رئيس الحكومة الاسرائيلية لا يستبعد احتمالات تقديم موعد انتخابات الكنيست اذا اقتنع بان الولايات المتحدة ستستمر بتبني المواقف العربية، كما فعلت في قضية مكان استئناف المباحثات الثنائية.

ويعتقدون في حزب التكتل بان اسرائيل سترضخ للاملاءات الاميركية باجراء المباحثات في واشنطن، لكن بنفس الوقت سيحدد شامير شروطا مضادة، اذ ستطالب اسرائيل بان يتم في واشنطن وكاقصى حد اجراء لقائين على ان تستمر المباحثات بعد ذلك في الشرق الاوسط.

واذا رفض طلب شامير هذا فلن يتردد بتأجيل المفاوضات السياسية وتقديم موعد الانتخابات كما تقول الصحيفة.

ويؤكدون في التكتل بانه من السهل اليوم على شامير تقديم موعد الانتخابات، لانه في اعقاب اتخاذ مؤتمر حزب «العمل» قرارا بفصل الدين عن الدولة، فلن يتخوف من تراجع الاحزاب الدينية عن دعمها للتكتل، ومساعدتها شمعون بيريس في تشكيل حكومة بديلة.

وكان اسحق شامير قد قال فور وصوله من واشنطن «طالما لا تتطلب الضرورة تقديم موعد الانتخابات فاعتقد بانه لا حاجة لذلك. لكن يحدث احيانا - وقد حدث ذلك في اسرائيل - تقديم موعد الانتخابات وذلك قبل فترة قصيرة من موعدها الرسمي».

وعقب روني ميلو وزير الشرطة على تصريحات شامير قائلا «تصريحات شامير بخصوص تقديم موعد الانتخابات تفسح المجال وبحذر لدراسة هذه الاحتمالات مع الشركاء المتدينين».

وقالوا يوم امس الاول في الاحزاب الدينية بان شخصيات من التكتل توجهت اليهم وبحثت معهم امكانية تقديم موعد الانتخابات. وان رجالات التكتل الذين توجهوا اليهم اعربوا عن رغبتهم بتقديم موعد الانتخابات.

ويبدو ان شامير سينتظر الى حين معرفة كيفية تطور الاتصالات مع الاميركيين حول المكان الدائم لاجراء مباحثات السلام. والجدير بالذكر ان تقديم موعد الانتخابات سيشكل حلا للمداولات حول نقل الاموال التي تقدم للمؤسسات الخاصة، كما ستشكل مخرجا للعديد من القضايا المتعلقة باقرار الميزانية الجديدة.

خلاف حول حضور المنظمة قد يؤجل انعقاد مؤتمر عن الصليب الاحمر

بودابست - رويتر - قرر منظمو مؤتمر عن الصليب الاحمر الدولي تاجيل المؤتمر الذي كان من المقرر عقده في المجر هذا الاسبوع الى ان يتم تسوية خلاف على اشتراك منظمة التحرير الفلسطينية.

وقال احد المنظمين ان الخلاف يدور حول اشتراك المنظمة وليس حول حضور جمعية الهلال الاحمر الفلسطيني كمراقب.

وكان مندوبون اميركيون قد ذكروا الاسبوع الماضي، ان عملية السلام في الشرق الاوسط التي بدأت بمؤتمر مدريد الشهر الماضي قد تتأثر اذا حضرت المنظمة المؤتمر.

بسم الله الرحمن الرحيم

جامعة القدس
كلية الدعوة واصول الدين
قبول طلبات الالتحاق

تعلن ادارة كلية الدعوة واصول الدين عن قبول طلبات الالتحاق للفصل الثاني من العام الجامعي ١٩٩١م/١٩٩٢م ابتداء من يوم السبت ١٩٩١/١١/٣٠م وحتى مساء يوم الاربعاء ١٩٩١/١٢/٤م في مقر الكلية ببيت حنينا وفق الشروط التالية:

١) الحصول على معدل لا يقل عن ٦٥٪ في امتحان شهادة الدراسة الثانوية العامة بفروعها:
ادبي، علمي، ادبي + شرعي.
٢) ان لا يكون قد مر على شهادة الثانوية العامة اكثر من اربع سنوات.

ويرفق مع الطلب :
- صورة مصدقة عن كشف العلامات بالاضافة الى شهادات الصفوف الاول والثاني والثالث الثانوي.
- صورة شخصية ٤×٦
- رسم الطلب خمسة دنانير.

الادارة

الملك فهد يستقبل موفدا ليبيا

الرياض - ا.ف.ب - اعلنت وكالة الانباء السعودية امس ان العاهل السعودي الملك فهد استقبل مساء امس الاول في جدة على البحر الاحمر القائد العام للقوات المسلحة الليبية العقيد مصطفى خروبي.

واضافت الوكالة ان العقيد خروبي سلم الملك فهد خلال اللقاء رسالة من الزعيم الليبي العقيد معمر القذافي ولم تعط ايضاحات اخرى.

وتأتي زيارة خروبي الى السعودية في الوقت الذي يتهم فيه القضاء في دول غربية مسؤولين في اجهزة الاستخبارات الليبية بانهم مسؤولون عن تفجير طائرة تابعة لشركات بان اميركان في لوكربي (استكلندا) عام ١٩٨٨ وطائرة تابعة لشركة «يوتا» عام ١٩٨٩ فوق التشاد.

ولم يصدر عن السعودية وشركائها في مجلس التعاون الخليجي اي رد فعل عن هذه الاتهامات والتهديدات باللجوء الى القوة ضد ليبيا.

السعودية قد تطلب زيادة انتاج اوبيك

نيقوسيا - رويتر - قالت نشرة «ميدل ايست ايكونوميك سيرفي» ان المملكة العربية السعودية ستدعو على الارجح الى زيادة الحد الاقصى لانتاج اوبيك خلال المؤتمر الوزاري للمنظمه الذي سيعقد في فيينا غدا.

وقالت النشرة ان اي زياده في الحد الاقصى لانتاج منظمة البلدان المصدرة للبترول في الربع الاول من عام ١٩٩٢ ستسمح بزيادة انتاج المملكة العربية السعودية مع افتراض استمرار توقف الصادرات العراقية.

وقالت انه «نظرا لتوقعات زيادة الطلب في الربع الاول من العام القادم فان السعودية ستطلب على الارجح زيادة الحد الاقصى لانتاج اوبيك في الربع القادم».

وكانت السعودية قد توقعت ان يبلغ حجم الطلب على نفط اوبيك الخام ومخزونها ٢٥ر١ مليون برميل في اليوم في الربع الاول من عام ١٩٩٢ وهو ما يتفق مع توقعات وكالة الطاقة الدولية ولكنه يزيد بكثير على تقديرات الامانه العامة للمنظمه التي تبلغ ١٤ر٤ مليون برميل في اليوم.

اسرائيل تخشى نقصاً خطيراً في المياه

القدس - ا.ف.ب - تخشى اسرائيل، ان تشهد في السنوات المقبلة نقصا كبيرا في المياه، في الوقت الذي تستعد فيه للدخول في مفاوضات متعددة الجوانب مع جيرانها العرب حول تقاسم هذا السائل الثمين.

ويتوقع الخبراء الاسرائيليون نقصا في الموارد المائية سيزيد من حدته وصول مهاجرين جدد الى اسرائيل التي استهلكت احتياطها من دون حساب.

وتباع المياه في اسرائيل بفضل دعم الدولة بسعر ادنى من كلفة توزيعها الفعلية.

واستهلكت الدولة العبرية في العام ١٩٩٠ حوالي مليارى متر مكعب استخدمت ١ر٣٥٠ مليار منها للزراعة، لكن موجات الجفاف في الاعوام ١٩٨٣ و١٩٨٥ و١٩٩٠، التي ترافقت مع تزايد مستمر للاحتياجات المائية، خصوصا للري كانت وراء قرع ناقوس الخطر.

وعلم من وزارة الزراعة، ان تدابير لتوفير استهلاك الماء فرضت ومنها وقف الزراعات مثل القطن واقفال الآبار ورفع سعر الماء، وفرض ضرائب تحدد قميتها طبقا لمستوى الاستهلاك.

ونجح خبراء الماء الاسرائيليون في السنوات العشر الاخيرة في ادخار كميات كبيرة من الماء، خصوصا بفضل تطوير شروط التخزين، واعادة معالجة المياه المستعملة وتحلية مياه البحر وتوعية الجمهور، لكن يبدو من الصعب الآن التراجع الى مستوى ادنى من الاستهلاك.

والخلاف الاول هو مع الفلسطينيين الذين يتهمون السلطات الاسرائيلية بالاستيلاء على ٤٠ في المئة من المياه الجوفية في الضفة الغربية وقطاع غزة المحتلين لملء احتياجات اسرائيل الخاصة.

واستنادا الى تقرير اعدته سفارة اوروبية غربية، فان هذا التاكيد صحيح، اذ ان اسرائيل تضخ المياه الجوفية في شمال شرقي وشمال غربي الضفة الغربية لري سهولها السفلى، وتؤمن للمستوطنات الاسرائيلية موارد مائية بكميات اكبر.

ويتهم الفلسطينيون الادارة المدنية الاسرائيلية، بانها تغلق الابار وتبيعهم الماء بسعر باهظ الثمن. وهكذا، فان المستوطنين يدفعون ١٥ اغورة /حوالي ست سنتات اميركية/ للمتر المكعب، في حين ان على العرب ان يدفعوا ٧٠ اغورة للكمية ذاتها.

والتدهور الاكبر يشهده قطاع غزة. فلشدة الضخ نفذت المياه العذبة تقريبا. ويصل الاستهلاك السنوي الى ١٢٠ مليون متر مكعب، اي ضعف الكمية التي يمكن ان تتجمع. وينتج عن ذلك ارتفاع خطير في نسبة الملح، مما يجعل الماء غير صالح للاستهلال وللري.

ويقول عصام الشوا مدير جمعية «انيرا»، المساعدة الاميركية للاجئين في الشرق الاوسط، انه «بعد ثلاث سنوات ستنضب المياه العذبة من غزة».

ويتهم الشوا الاسرائيليين بـ «نهب الماء عبر حفر آبار في النقب /جنوب اسرائيل. ورد وزير الزراعة الاسرائيلية آفي شايي امير اخذا على الفلسطينيين ضخ المياه «من دون ادراك» من الابار الالفين الموجودة في قطاع غزة.

وعلى الصعيد الاقليمي، فانه من الممكن ان تندلع خلافات على الماء مع الاردن خاصة. فنهر الاردن الذي يعبر البلدين يتم استهلاك مياهه اكثر من طاقته. ويريد الاردن زيادة استهلاكه من مياه هذا النهر.

ويتوقع الخبراء، ان تصل نسبة النقص في المياه في كلا البلدين الى ٣٠ في المئة في وقت واحد من الآن وحتى العام الالفين مع تزايد استهلاك كل منهما.

وتؤكد وزارة الزراعة الاسرائيلية، ان الاتهامات الموجهة الى اسرائيل من لبنان وسوريا، بانها تستغل مياههما بانها مجرد نوايا تنسب الى اسرائيل. وهناك رافد من نهر الليطاني اللبناني ينبع في منطقة «الحزام الامني» التي اقامتها اسرائيل وتحتلها في جنوب لبنان، في حين ان الامطار التي تهطل على هضبة الجولان تتجمع في بحيرة طبرية.

غير ان الجميع متفقون على التاكيد على ان المياه يمكن ان تكون سببا لحرب عربية/ اسرائيلية مقبلة .. من رئيس حزب العمل الاسرائيلي المعارض شمعون بيريس الى العاهل الاردني الملك حسين مرورا بالخبراء الدوليين مثل جويس ستار من مركز الدراسات الاستراتيجية في واشنطن.

لكن المياه يمكن «ان تصبح ايضا سلاحا للسلام». وقال وزير الزراعة «حين نتقاسم مع جيراننا العرب معرفتنا الواسعة، خصوصا في مجال الزراعة يمكننا ان نحل قسما كبيرا من مشكلاتهم الحالية». وهو يعبّر عن تفاؤل قائلا، ان «تحلية مياه البحر، رغم انها عملية مكلفة هي الحل مستقبلا في الشرق الاوسط».

العراق يبطل مفعول نصف مليون قنبلة القتها قوات التحالف

بغداد - رويتر - قال العراق امس الاول ان الخبراء العسكريين تمكنوا من معالجة وابطال مفعول اكثر من ٥٠٠ر٠٠٠ قنبلة لم تنفجر القتها قوات دول التحالف الذي قادته الولايات المتحدة خلال حرب الخليج.

وقالت وكالة الانباء العراقية ان تلك القنابل استهدفت الوحدات العسكرية والاهداف الحيوية والمناطق السكنية في اجزاء متفرقة من العراق.

مبارك والأسد يبحثان في دمشق تطورات عملية السلام في المنطقة

دمشق/ «يونايتدبرس»، «رويتر»/ ذكر ناطق رسمي سوري باسم رئاسة الجمهورية، ان الرئيس المصري حسني مبارك عقد جولة من المحادثات صباح امس مع الرئيس السوري حافظ الاسد استغرقت خمس ساعات ثم عقد اجتماعا ثانيا بعد الظهر، بهدف اقناع الاسد بالتخلي عن تخفظاته ازاء حضور الجولة القادمة لمحادثات السلام في واشنطن الشهر القادم.

وقال الناطق الرسمي: «عقد الرئيسان جلسة مغلقة من المحادثات بعد الظهر في اعقاب الجولة الصباحية الاولى تخللها غذاء عمل».

هذا، ورفض المسؤول السوري الادلاء باي تصريح فوري حول ما اذا كانت دمشق ستقبل الدعوة الاميركية لعقد المحادثات الثنائية في واشنطن، بالرغم من ان يوم امس هو آخر موعد للرد على دعوة الادارة الاميركية.

وكان مبارك قد وصل دمشق على رأس وفد رفيع المستوى يضم وزير الخارجية عمرو موسى والمستشار السياسي للرئيس المصري اسامة الباز وآخرين.

هذا، وشارك في المحادثات السورية/ المصرية عن الجانب السوري كل من نائب الرئيس عبدالحليم خدام ووزير الخارجية فاروق الشرع.

وتُعتبر زيارة مبارك لسوريا الاولى من نوعها منذ مؤتمر مدريد، لكنه كان قد اجرى محادثات هاتفية امس الاول مع الاسد، وبحث معه تطورات عملية السلام في المنطقة.

ويُذكر ان دمشق تريد تأجيل المحادثات المتعددة الاطراف الى ان تتحقق نتائج ملموسة من المحادثات الثنائية، وخاصة الانسحاب الاسرائيلي من الاراضي المحتلة.

وتأتي محادثات مبارك في دمشق بعد مناقشات مماثلة بين الشرع ووفد رفيع من منظمة التحرير الفلسطينية بشأن موعد المحادثات الثنائية ومكانها.

وقد اقترحت الولايات المتحدة واشنطن مكانا للمحادثات الثنائية في الرابع من كانون الاول المقبل، لكن الاردن هو وحده الذي وافق على الاقتراح حتى الآن.

وفي وقت لاحق امس، قالت مصادر مطلعة في دمشق، ان الرئيس المصري حسني مبارك والسوري حافظ الاسد اتفقا على ضرورة استمرار محادثات السلام في الشرق الاوسط.

وقال كورية، ان الرئيسين شددا على اهمية التنسيق بين الاطراف العربية لمواصلة عملية السلام وصيانة الحقوق العربية.

الحسن الثاني:

ندرس بذهنية منفتحة وضع القدس بمجمله اذا اعيدت الاماكن المقدسة للمسلمين

روما - ا ف ب - رأى العاهل المغربي الملك الحسن الثاني في حديث صحافي ان العرب سيكونون مستعدين لدرس وضع القدس بمجمله اذا وعدت اسرائيل باعادة الاماكن المقدسة في هذه المدينة الى المسلمين.

وصرح العاهل المغربي الذي يترأس لجنة القدس الاسلامية في الحديث الذي ادلى به الى صحيفة «كوريري ديلا سيرا» وصدر امس ان «قضية القدس هي لنا قبل كل شيء مسالة كرامة دينية».

واضاف ان «الاماكن المقدسة العبرية والمسيحية لا تهمنا. نريد اماكننا المقدسة. واذا قال لنا الاسرائيليون يوما ان هذه الاماكن ستعاد الينا فسنكون حينها مستعدين لدرس وضع القدس بمجمله بالطريقة الاكثر انفتاحا».

وقال «بصفتي رئيسا للجنة القدس الاسلامية فان احدا لا يمنعني من رؤية رئيس الوزراء الاسرائيلي اسحق شامير اذا نقل الي اقتراحا يمكن ان يستخدم اساسا للتفاوض حول اعادة القسم العربي من القدس».

هام جداً ... الى اهالي القدس والضفة الغربية
بشرى سارة تزفها اليكم
الكلية القطرية للتأهيل المهني - سخنين
تعلن عن افتتاح فرع جديد في القدس
لتعليم دورات مهنية باللغة العربية لفتح كراجات مرخصة
● ميكانيكا وكهرباء سيارات - درجة «٣» معترف بها.
● تجليس ودهان ، بناشر واكزوزستات.
● عيار ستيرنج ، غسيل وتشحيم
● فاحصي سيارات مؤهلين □ مخمني سيارات.
للحصول على المعلومات راجعوا
مكتب الامل للتأمين
باب العامود — مقابل مدرسة شميدت — هاتف ٢٨٥٧٩١

بسم الله الرحمن الرحيم
﴿وقل اعملوا فسيرى الله عملكم ورسوله والمؤمنون﴾
«صدق الله العظيم»

أهل الخير في مدينة نابلس
بالتعاون مع
مركز فرح الثقافي
يعلنون

عن فتح دورات مدرسية مجانية للمحتاجين
وبرسوم رمزية لغير المحتاجين في المواد التالية
اللغة الانجليزية/ اللغة العربية/ الرياضيات

فعلى الراغبين بالالتحاق بهذه الدورات الاسراع في التسجيل لان الاماكن محدودة والدورات غير مختلطة وسوف يتم تخصيص يوم للطالبات ويوم للطلاب.

* تبدأ الدورات اعتبارا من ١٩٩١/١٢/١ في تمام الساعة الثانية عشرة ظهرا وحتى الثالثة عصرا.

ملاحظة: يتقدم مركز فرح الثقافي بالشكر للمحسنين والمدرسين الذين تبرعوا في هذه الدورات وأكثر الله من أمثالهم.

العنوان: شارع الساقية - نابلس - مقابل باصات التميمي ☎ ٧٣٠٩٢

اعلان

توزيع الملابس الشتوية على ذوي المعتقلين من أبناء القطاع

تعلن الهيئة الخيرية لقطاع غزة عن البدء بتوزيع الملابس الشتوية الخاصة بالمعتقلين المحكومين من أبناء القطاع وحرصا على النظام وضمان راحة المواطنين فان الهيئة الخيرية تطلب من ذوي المعتقلين في كل منطقة التقيد التام بالجدول الآتي :

١) منطقة مدينة رفح وضواحيها:
يوم السبت الموافق ١٩٩١/١١/٢٣م
وحتى يوم الخميس الموافق ١٩٩١/١١/٢٨.
٢) منطقة مدينة خانيونس وضواحيها:
يوم السبت الموافق ١٩٩١/١١/٣٠
وحتى يوم الخميس الموافق ١٩٩١/١٢/٥.
٣) المنطقة الوسطى وتشمل مدينة دير البلح، الزوايدة، مخيمات البريج، المغازي، النصيرات:
وذلك يوم السبت الموافق ١٩٩١/١٢/٧
وحتى يوم الخميس الموافق ١٩٩١/١٢/١٢م
٤) منطقة مدينة غزة وضواحيها:
يوم السبت الموافق ١٩٩١/١٢/١٤
وحتى يوم الخميس الموافق ١٩٩١/١٢/١٩
٥) المنطقة الشمالية وتشمل جباليا، معسكر جباليا، بيت لاهيا، بيت حانون:
يوم السبت الموافق ١٩٩١/١٢/٢١م
وحتى يوم الخميس الموافق ١٩٩١/١٢/٢٦
٦) المتخلفين من كافة المناطق:
يوم السبت الموافق ١٩٩١/١٢/٢٨م.
وحتى يوم الخميس الموافق ١٩٩٢/١/٢م.
ما عدا أيام العطل والاجازات

ملاحظة: على ذوي كل معتقل اصطحاب شهادة الصليب الاحمر الاصلية عند التوجه لاستلام ملابس ابنائهم المعتقلين في الموعد المحدد لكل منطقة وذلك في مقر المبنى الجديد للهيئة الخيرية في شارع الثلاثيني - مقابل المعهد الديني الازهر من الساعة ٨ صباحا وحتى الساعة ١:٣٠ ظهرا.

الهيئة الخيرية بقطاع غزة

رياح التغيير تقود اقتصاد العالم.. ولكن الى اين؟!

لندن - شهد العالم خلال العامين الماضيين تغيرات دراسية قد يعجز كتاب متخصصون عن تاليفها او فنانون متمرسون عن اخراجها على خشبة المسرح.

الانظمة الشيوعية تتساقط كاوراق الخريف ورياح الديمقراطية تجتاح شرق اوروبا. جمهوريات في الاتحاد السوفياتي تعلن استقلالها واخرى تسير في نفس الطريق.. بوريس يلتسين يعتلي دبابة ليندد بقادة الانقلاب الفاشل ضد ميخائيل غورباتشوف. جماهير ترقص فرحا فوق جدار برلين المنهار. تماثيل لينين نبي الشيوعية تتحطم.

احداث مبعثرة متلاحقة عاشها سكان هذا الكوكب وكانت ذروتها انتصار الرأسمالية في الحرب الايدلوجية ضد الشيوعية.

ولكن تحقيق السلام الاقتصادي في مشارق الارض ومغاربها هدف اصعب بكثير برغم بزوغ فجر يبشر بازدهار لم يسبق له مثيل ظهر جليا في انتشار مبادىء السوق الحرة فيما وراء حدود شرق اوروبا في رقعة تمتد من الصين الى تشيلي.

وهذا لا يعني ان حلم الرئيس الاميركي جورج بوش في قيام «نظام عالمي جديد» اصبح تحقيقه وشيكا لانه توجد مخاوف باحتمال زيادة حدة الصراع.

وقال جاك اتالي رئيس البنك الاوروبي للتعمير والتنمية «كلما ازداد التنافس بين الشيوعية والاتحاد السوفياتي من ناحية والديمقراطية الغربية من ناحية اخرى حول ايهما يشكل الطريق الصحيح نحو المستقبل كلما تاكد تحقيق السلام الاقتصادي».

واضاف يقول ان «العنف الناجم من معارك داخلية لتحقيق نفس الهدف اكثر وقوعا من الصراعات التي يسفر عنها تباين الايدولوجيات».

ويقول اقتصاديون ان رياح التغيير السياسية والاقتصادية التي تهب على العالم حاليا اتت معها بسحب كثيفة من التساؤلات منها:

هل ستتحول الثورة في شرق اوروبا والاتحاد السوفياتي الى صراعات قومية دموية وهل سيتمخض العلاج بالصدمة لتحرير الاقتصاد في هذه البلاد عن تفشي البطالة والفقر في مجتمع يخيم عليه التوتر وبالتالي تتعرض برامج الاصلاح السياسي الى اخطار.

بينما يسود العالم شبه اجماع في اتباع سياسة الاقتصاد الحر هل سيؤدي التنافس في مجالات التجارة والاستثمار الى قيام حواجز حمائية وهل ستفكك التجارة العالمية الى كتل معادية كما حدث في الثلاثينات؟

هل تستطيع الولايات المتحدة حاملة لواء الرأسمالية ان تبعد عن نفسها شبح الكساد وتحرر نفسها من نير الديون الضخمة التي تراكمت خلال الثمانينات؟

هل تتحقق رؤيا قيام اوروبا متحدة تمتد من الاطلسي الى الاورال. وهل يصبح واقعها ملموسا حلم رئيس اللجنة الاوروبية جاك ديلور في قيام اتحاد فيدرالي بين دول المجموعة الاوروبية؟

هل تسمح الدول الصناعية بفتح اسواقها امام دول العالم الثالث في عقد من التسعينات؟

ويقول خبراء ان التحدي الحقيقي في العقد الاخير من القرن العشرين يتمثل في استثمار فرص النمو الاقتصادي التي يتيحها الرفض العالمي للشيوعية وسياسة التخطيط المركزي.

ويقول الخبراء ان العبأ الاكبر في هذا المجال يقع على عاتق الدول السبع الكبرى التي انتصر مذهبها في الاقتصاد الحر انتصارا مبنيا على الاقتصاد الستاليني. وبدا هذا واضحا في الفجوة العميقة بين مستوى المعيشة في الغرب والشرق.

ولم يكن محض صدفة ان يكون «دعم النظام العالمي» شعار قمة الدول الصناعية الكبرى الولايات المتحدة وبريطانيا والمانيا وفرنسا واليابان وايطاليا وكندا التي عقدت في لندن في تموز الماضي قبل اربعة اسابيع فقط من المحاولة الانقلابية الفاشلة ضد غورباتشوف.

واظهرت الاوضاع في الاتحاد السوفياتي مدى الاخطار التي قد يتعرض لها الاستقرار الدولي مما حفز زعماء الدول السبع على الاتفاق على مجموعة اجراءات تخفف عبا الديون التي تثقل كاهل موسكو حتى تجنبها اخطار انهيار اقتصادي.

وبينما تضعف باطراد سيطرة غورباتشوف المركزية على الجمهوريات السوفياتية وخاصة جمهورية روسيا الاتحادية برئاسة يلتسين فان سياسة «تجويع جاري» وما تنطوي عليه من اضرار تلحق بانتاج النفط والذهب اصابت الاسواق المالية الغربية بصدمات.

وبنفس القدر فان التجار داخل ما كان يسمى بالكتلة الشرقية تواجه خطر الانهيار وكان يجب ان تزدهر بسقوط الحواجز السياسية. ويقول اقتصاديون ان هذا الوضع يزيد من سوء الحالة الاقتصادية في دول مثل رومانيا وبلغاريا.

وزادت هذه المحاذير من قلق الغرب تجاه ما يسميه اقتصاديون «الهشاشة المالية» وتأثر النظام المصرفي بالهزات السياسية الفجائية والازمات التي تتعرض لها البورصات العالمية.

ويزداد التشكيك في سلام اقتصادي عالمي قريب بسبب فشل الدول الغنية والفقيرة في الاتفاق على مبادئ اوروجواي لتحرير التجارة العالمية واحتمالات تفتت التجارة العالمية الى ثلاث كتل اميركا واسيا واوروبا.

مركز كنيدي الفضائي/فلوريدا - مكوك الفضاء الامريكي اتلانتيس ينطلق الى الفضاء امس في مهمة عسكرية.
صورة من «فرانس برس» خاصة بـ «القدس»

اطلاق مكوك الفضاء اتلانتيس

كيب كنافيرال - فلوريدا - رويتر - تم امس الاول بنجاح اطلاق مكوك الفضاء الاميركي اتلانتس وعلى متنه ستة ملاحين لنشر قمر صناعي يمكنه رصد عمليات اطلاق الصواريخ على الارض.

وانطلق اتلانتس في الفضاء الساعة ٤٤ر٦ مساء بتوقيت شرق الولايات المتحدة امس الاول في سابع عملية اطلاق مكوك في الظلام خلال ٤٤ عملية.

وقد تم تاجيل الاطلاق ١٣ دقيقة لتفادي احتمال اصطدام المكوك بمركبة فضائية في مداره. وكان قد تم ارجاء هذه المهمة خمسة ايام لاجراء اصلاحات في جهاز التوجيه في صواريخ الدفع الخاصة باطلاق القمر الصناعي الذي بلغت تكاليفه ٣٠٠ مليون دولار.

بانكين: نصف الدبلوماسيين السوفيات كانوا جواسيس في سفاراتهم

موسكو - رويتر - قال بوريس بانكين وزير الخارجية السوفياتي السابق انه حتى وقت قريب كان نصف العاملين في كل سفارة سوفياتية من الجواسيس.

وقال بانكين الذي حل محله ادوارد شيفارنادزه في اوائل هذا الشهر وتم تعيينه سفيرا لدى بريطانيا في حديث اجرته معه صحيفة في مطلع الاسبوع ان الشرطة السرية التابعة لجهاز الامن السوفياتي كانت تسيطر على كل السفارات وعلى العديد من السفراء.

وقد اجرت صحيفة «كومسومولسكايا برافدا» اليومية الحديث قبل ايام قليلة من اقالة بانكين من منصبه كوزير للخارجية.

وكان بانكين سفيرا للاتحاد السوفياتي لدى تشيكوسلوفاكيا قبل ان يصبح وزيرا للخارجية بعد فشل الانقلاب الذي قام به المتشددون ضد الرئيس السوفياتي ميخائيل غورباتشوف في اب.

وقال بانكين انه اضطر لاقالة العديد من المسؤولين في وزارته بمن في ذلك نائبا لوزير الخارجية رفض ذكر اسمه ليحطم بذلك النظام السائد الذي كان يرغم عددا من الدبلوماسيين الحقيقيين على التظاهر امام زملائهم بانهم جواسيس لكي يحتفظوا بمناصبهم.

على احدث الماكينات العالمية
نيفين
جهاد أحمد صيام
عالم الشهرة في التنظيف
خدمة ليلا نهارا
استعداد تام لجلي البلاط والتلميع
وتنظيف البلاط الصيني والعادي والزجاج
والقنيل والموكيت والكنبايات وتلميع بولش كريستال
لدينا فرع لرش مبيد الحشرات
القدس-بيت حنينا-ضاحية المعلمين-تلفون ٨٨ ٤ ٨٣١٤
ترويب البلاط بواسطة احدث الماكينات
Niveen
Polishing tiles and ground floors,

«فايننشال تايمز»: دراسة توسيع المجموعة الاوروبية قريبا

لندن - ا ف ب - اكدت صحيفة «فايننشال تايمز» نقلا عن «مسؤولين كبار في المجموعة الاوروبية» امس ان المجموعة «ستدرس في الارجح مسالة توسيعها لتشمل اعضاء جددا مباشرة بعد قمة ماستريشت اذا انتهت هذه القمة الى اتفاق حول الوحدة السياسية والنقدية».

واكدت الصحيفة المالية البريطانية نقلا عن هؤلاء المسؤولين ان «الرئيس فرنسوا ميتران ومسؤولين اخرين في المجموعة الاوروبية اقترحوا في حال التوصل الى اتفاق في المفاوضات حول الوحدة ان يتم تقديم اقتراح لدى اللجنة او ان يصدر حتى في القرارات النهائية للقمة لكي تدرس فورا مسالة التوسيع».

وذكرت الصحيفة ان خمسة بلدان هي النمسا وقبرص ومالطا والسويد وتركيا قدمت طلبا رسميا بالدخول الى المجموعة الاوروبية وان خمسة بلدان اخرى هي فنلندا والمجر وبولندا وسويسرا وتشيكوسلوفاكيا مهتمة بالدخول اليها قريبا.

انفجار قنبلة بسجن في ايرلندا الشمالية

بلفاست - رويتر - قالت الشرطة ان رجلا قتل بالرصاص في جنوب بلفاست في وقت مبكر من امس الاثنين في الوقت الذي بدأت فيه سلطات سجن كروملين رود عملية بحث كبيرة عن المتسببين في انفجار قنبلة اسفرت عن مصرع نزيل بروتستانتي.

وقالت الشرطة انه يعتقد ان الشخص الذي لقي مصرعه بالرصاص كان يجلس في سيارة خارج مطعم في منطقة اورمو رود وقت تعرضه للهجوم.

ومن غير المعروف ما اذا كان الحادث الاخير عمليه انتقامية قام بها بروتستانت بعد مصرع السجين روبرت سكاي (٢٧ سنة) في انفجار القنبلة.

وقد وقع الانفجار في غرفة الطعام في جناح بالسجن ينزل به جمهوريون ايرلنديون معارضون للحكم البريطاني في ايرلندا الشمالية واخرون يقاتلون من اجل استمرار الروابط مع بريطانيا.

وجرح ثمانية نزلاء من المجموعة الاخيرة اثنان منهم في حالة خطيرة. وبالسجن حوالي ٤٨٠ نزيلا.

غرق سفينة قبالة صقلية وفقد ٩ اشخاص

روما - ايطاليا - رويتر - قالت وكالة الانباء الايطالية ان تسعة اشخاص فقدوا امس الاول بعد ان غرقت سفينة الصيد التي يعملون عليها قبالة صقلية.

وغرقت سفينة الصيد ديمتريو التي يعمل عليها طاقم مؤلف من سبعة ايطاليين وتونسيين بالقرب من جزيرة بانتيليريا جنوبي صقلية.

وقالت الوكالة ان السلطات العسكرية تنسق عملية البحث وتعتقد ان افراد الطاقم التسعة الذي تركوا السفينة قبل فترة وجيزة من غرقها موجودون على ظهر زورق نجاة في البحر.

قانون التنظيم والبناء ١٩٦٥
منطقة التنظيم المحلية القدس
اعلان بخصوص ايداع خارطة تشكل تغيير خارطة هيكلية محلية

يعلن بهذا وفقا للمادة ٨٩ من قانون التنظيم والبناء لعام ١٩٦٥ انه اودع في مكاتب اللجنة اللوائية للتنظيم والبناء لواء القدس وفي مكاتب اللجنة المحلية للتنظيم والبناء القدس خارطة هيكلية محلية مسماة: خارطة رقم ٤١٣٧، تغيير رقم ٩٠/١ لتغيير الخارطة الهيكلية المحلية رقم ١٩٧٨،١٠، وتغيير رقم ٩٠/١ لخارطة اسكان عام رقم ٥/٢٢/٢.

وهذه هي المساحات المشمولة في الخارطة واماكنها: حي نفيه يعقوب. شارع معجلوت هراف برديس قطعة ارض رقم ٩١٤ وجزء من قطعة الارض رقم ٧١٦ بموجب خارطة اسكان عام رقم ٥/٢٢/٢. كل ذلك وفقا للحدود المشار اليها على المخطط بالخط الازرق. حوض ٣٠٦٤٤ قسيمة ٤٤. حوض ٣٠٦٤٤ جزء من القسيمة ٤٧.

اهم تعليمات الخارطة: ا)تغيير تخصيص مساحة من مساحة مفتوحة عامة الى مساحة لمبنى عام ومن مساحة لمبنى عام الى مساحة مفتوحة عامة. ب)تحديد انشاءات بناء لاقامة كنيس وفقا للحق البناء. ج)تحديد مساحات بناء قصوى بـ ٥٨٣م٢. د)تحديد تعليمات بشان تطوير المساحة المفتوحة العامة وفقا للحق البناء. هـ)تحديد تعليمات بشان مبنى للهدم. و)توحيد واعادة تقسيم.

كل من يهمه الامر بامكانه الاطلاع على الخارطة في الايام والساعات التي تكون فيها المكاتب المذكورة مفتوحة لاستقبال الجمهور. كل معني بالارض، بالبناء او اي جزء تخطيطي اخر ويرى نفسه متضررا من الخارطة وكل صاحب حق وفق المادة ١٠٠ من القانون يحق له تقديم اعتراض خلال شهرين من يوم نشر هذا الاعلان في الجريدة الرسمية الى مكاتب اللجنة اللوائية للتنظيم والبناء لواء القدس - شارع شلومتسيون هملكا ١ القدس ٩١٠١٠ تلفون ٢٩٠٢٢٢ - ٠٢.

على المعترض تقديم نسخة عن اعتراضه الى مكاتب اللجنة المحلية القدس شارع هليل ٢٣ القدس ٩٤٥٨١. الاعتراضات على الخارطة لا تقبل ولا يتم النظر فيها الا اذا قدمت خطيا مع بيان الاسباب مرفقة بتصريح يؤكد صحة الوقائع التي تستند عليها.

الياهو سويسا
رئيس اللجنة اللوائية
للتنظيم والبناء/لواء القدس

حصار يفرضه عمال المصانع يصيب بنغلادش بالشلل

داكا - رويتر - اصاب مئات الالاف من العمال الذين ينظمون احتجاجات على خطط التحول للقطاع الخاص ويطالبون بزيادة الاجور معظم مناطق بنغلادش بالشلل امس بعد ان اخذوا ينتزعون قضبان السكك الحديدية لوقف حركة القطارات ويمنعون الشاحنات والحافلات من المرور.

وقام عمال مصانع النسيج والجوت الذين حملوا العصي والحجارة بانتزاع خطوط السكك الحديدية فيما لا يقل عن خمسة مواقع بعد ان بدا صباح امس حصار لوقف حركة السكك الحديدية والطرق لمدة ٤٨ ساعة.

وقال شهود عيان ان العمال اوقفوا قطارا قادما من الشمال في اتجاه داكا الليلة الماضية وانهم حطموا نوافذ قطار اخر حاول مغادرة محطة بالقرب من مطار داكا.

ويعمل معظم المحتجين في مصانع النسيج والجوت المملوكه للدولة وانضم اليهم بعض العاملين في القطاع الخاص الذين يسعون ايضا لزيادة الاجور.

ونجح العمال في فرض حصار حول جميع المدن الرئيسية والموانىء والمناطق الصناعية، حيث اقاموا المتاريس لوقف الحافلات والشاحنات وهاجموا سائقي العربات وقذفوها بالحجارة.

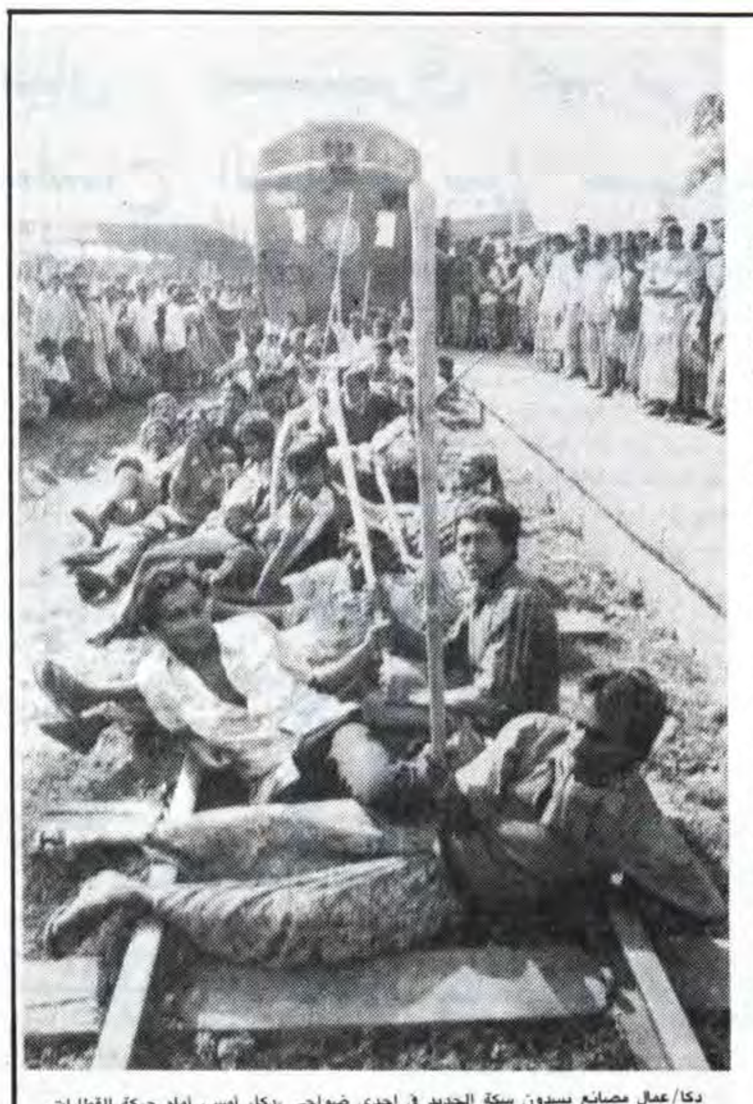

دكا/عمال مصانع يسدون سكة الحديد في احدى ضواحي «دكا» امس، امام حركة القطارات، احتجاجا على نية الحكومة نقل الصناعات الحكومية الى ملكية القطاع الخاص
صورة من «رويتر» خاصة بـ «القدس»

«واشنطن بوست» تنتقد المسؤولين الاميركيين وتطالبهم بالعمل على الحد من الاسلحة النووية

واشنطن/من محمد دلبح - مراسل «القدس» الخاص - وجهت صحيفة «واشنطن بوست» امس الاول انتقادا شديد اللهجة للمسؤولين الاميركيين مطالبة اياهم ببذل مزيد من الجهود لتطبيق نصوص الاتفاقية الدولية للحد من انتشار الاسلحة النووية بدلا من «اضاعة الجهد» في انتاج انماط جديدة من الاسلحة، خاصة برنامج مبادرة الدفاع الاستراتيجي المعروفة باسم برنامج «حرب النجوم» الذي بلغت تكلفته الباهظة نحو (٢٥) مليار دولار دون تحديد سقف الانفاق عليه، في ظل وضع دولي انتهت فيه الحرب الباردة.

وتقول ان الاهتمام الاميركي بتطبيق الاتفاقية كان دائما يحتل المرتبة الثانية في الاهتمامات الخارجية للسياسة الاميركية.

وتستشهد الصحيفة باحد مسؤولي برنامج مبادرة الدفاع الاستراتيجي في البنتاغون العقيد هارولد ريتشاردسون في تبريره المضي بابحاث البرنامج لاستنباط اسلحة جديدة، خاصة نظام الصواريخ المضادة للصواريخ. ويقول ريتشاردسون ان اهتمام الكونغرس في الاسلحة الصاروخية الدفاعية يسبق اطلاق صواريخ سكود العراقية على اسرائيل، لكن تلك الهجمات المتواصلة عززت الاهتمامات الاميركية في نظام مضاد للصواريخ فعال، رغم الاداء الضعيف لصواريخ باتريوت.

وتقول الصحيفة في تقريرها ان عالم فيزيائي اميركي وهو ثيودور بوستول الذي يعمل في «معهد ماساتشوستش التقني» الشهير انتهى لتوه من دراسة نقدية لاداء صواريخ باتريوت استنادا الى المعلومات التقنية التي قدمها فريق خبراء اسرائيليين للمسؤولين الاميركيين، والذين قالوا انه لم يتم اي تدمير ناجح للرؤوس المتفجرة في صواريخ سكود العراقية اثناء حرب الخليج.

ويقول بوستول في دراسته التي ستنشرها جامعة هارفارد في شهر كانون اول المقبل، «ان الادعاءات الاولية بنجاح محاولات الاعتراض لصواريخ سكود بنسبة مائة بالمائة، يبدو انها كانت مضللة بنسبة مائة بالمائة». ويضيف بوستول ان صواريخ الاعتراض تحدث اثرا تدميريا هائلا عند ارتطامها بالارض يساوي القدرة التدميرية لصواريخ سكود.

ويستطرد بوستول بالقول انه من اليسير لدى دول العالم الثالث التغلب على التقنية الدفاعية الاميركية. ووصف صواريخ سكود بانها «اسلحة ارهاب، وتستخدم لتعزيز النفوذ السياسي، وهي ليست في عداد الاسلحة التي تشكل خطرا عسكريا ذو اهمية».

وفي تعليقها على تجديد الاهتمامات الاميركية بما تراه خرق الصين الشعبية لنصوص الاتفاقية رغم كونها لم توقع عليها تستهزىء الصحيفة بجدية الاحتجاجات الاميركية خاصة وان اسرائيل تنظر بازدراء الى نصوصها وترفض التوقيع عليها، مما اتاح لها الفرصة بالمضي في بناء برنامجها النووي الذي يذكر فيه الكاتب الاميركي الشهير في كتابه الاخير «خيار شمشون» ان لدى اسرائيل نحو «٣٠٠ راس نووي على الاقل». استطاعت بناؤها باستخدام «الحيلة والخداع والتجسس للحصول على المواد الضرورية والتقنية اللازمة لبناء الاسلحة النووية».

وتنتقد بشدة اللامبالاة التي اتصف بها المسؤولون لادخال تلك الاسلحة الى منطقة «مهيئة للانفجار» في ذلك الجزء من العالم. وتمضي بالقول انه حين حاول احد مسؤولي وكالة الاستخبارات المركزية الاميركية (السي اي ايه) ايضاح البرنامج النووي الاسرائيلي للصحفيين، تم اقالته من منصبه ابان رئاسة الوكالة من قبل جورج بوش انذاك. كما وتم خطف احد الخبراء الاسرائيليين الذين ادلوا بمعلومات مفصلة حول البرنامج، ويقبع الان في زنزانة انفرادية في اسرائيل.

وتختتم بالقول، «هكذا نتعامل مع اصدقاء الحد من انتشار الاسلحة والذين هم اصدقاء لنا».

مصرع ٤ اشخاص بخلاف على «استاد» في جنوب افريقيا

كيب تاون - رويتر - قالت الشرطة ان اربعة اشخاص قتلوا امس الاول في اشتباك بين مؤيدي المؤتمر الوطني الافريقي في جنوب افريقيا وانصار حركة اينكاثا المنافسة وذلك على استخدام استاد.

وقال متحدث باسم الشرطة في موطن كوازولو القبلي ان كلا من المؤتمر الوطني واينكاثا زعما انهما حجزا استاد بلدة قريبة من ميناء ريتشاردز باي بشرق البلاد.

ولقي الاربعة مصرعهم عندما نشب قتال بالعصي والاسلحة النارية بين الجماعتين كل منهما تريد عقد اجتماع في الاستاد.

اضطرابات في القوقاز

موسكو - رويتر - ذكرت الانباء الوارده من منطقة القوقاز السوفياتية ان الصراعات العرقية المندلعه في المنطقة ادت الى احتجاجات جديدة في باكو عاصمة جمهورية اذربيجان ومصرع شخصين على الاقل بالقرب من منطقة متنازع عليها في جمهورية جورجيا.

وقال تلفزيون جمهورية روسيا الاتحادية ان الالاف من مواطني اذربيجان الذين يتهمون مقاتلي ارمينيا باسقاط طائرة هليكوبتر غير مسلحة احتشدوا يوم الاحد في الميدان الرئيسي في العاصمة باكو لمطالبة الحكومة باتخاذ اجراءات اكثر صرامه وتشكيل «قوة دفاع ذاتي».

ويتصاعد عدد المحتجين الذين يدعون ايضا لاستقالة الرئيس الاذربيجاني اياز مطلبوف منذ مصرع ٢٠ شخصا في حادث اسقاط الطائرة يوم الاربعاء الماضي في اقليم باجوربو كاراباخ المتنازع عليه بين جمهوريتي اذربيجان وارمينيا.

ومن المقرر ان يناقش برلمان اذربيجان اليوم الوضع في الاقليم الذي تقطنه اغلبية ارمينية ويخضع لسيطرة اذربيجان منذ عام ١٩٢٣.

«نيويورك تايمز»: وزارة الدفاع الاميركية تدرس تخفيضا كبيرا في موازنتها

نيويورك - ا.ف ب - ذكرت صحيفة «نيويورك تايمز» امس الاول نقلا عن مسؤولين كبار في ادارة بوش ووزارة الدفاع ان الوزارة تدرس امكانية اجراء خفض كبير في موازنة الدفاع.

واضافت الصحيفة ان هذا الخفض الذي سيشمل القوات وشراء الاسلحة والقواعد العسكرية سيسمح باقتصاد خمسين مليار دولار على خمس سنوات. ويمكن استخدام هذا المبلغ في مجال اخر في وقت تنتقد فيه المعارضة الديمقراطية بشدة السياسة الداخلية للرئيس جورج بوش.

واوضحت الصحيفة ان وزير الدفاع ديك تشيني ورئيس اركان الجيش الجنرال كولن باول امرا بدراسة كاملة للحاجات العسكرية في المستقبل يمكن ان تؤدي الى خفض كبير في عدد الجنود والطائرات القتالية وحاملات الطائرات.

ويمكن ان تنخفض موازنة الدفاع بذلك الى ٢٤٠ مليار دولار وحتى الى اقل من ذلك مقابل ٢٩١ مليار دولار وافق عليها الكونغرس هذا الاسبوع للسنة المالية ١٩٩٢ التي بدات في الاول من تشرين الاول الماضي.

ونقلت الصحيفة عن مسؤولين ان الرئيس بوش يمكن ان يعلن هذه المبادرة في رسالته حول دولة الاتحاد في كانون الثاني المقبل.

سقوط احدى قمرات أعلى تلفريك في العالم

مريدا - فنزويلا - ا.ف ب - ذكر مصدر رسمي ان احدى قمرات اعلى تلفريك في العالم وتقع قمته على ارتفاع ٤٧٦٥ مترا انفصلت عن السلك وسقطت على الارض وبداخلها ثلاثة اشخاص.

كما تعرضت قمرة اخرى للتلفريك نفسه تقل ٣٨ راكبا لخطر الانفصال غير انه تسنى اعادتها الى قاعدتها.

وصرح مدير التلفريك رودولفو دافيلا لاذاعة رومبو في كاراكاس ان الحادث وقع في الساعة ١٥ر١٣ت غ (١٥ر٩ بالتوقيت المحلي) عندما انفصلت القمرة عن السلك الكهربائي.

وقال ان الركاب الثلاثة الذين سقطوا في الفضاء يفترض انهم لقوا مصرعهم.

الى الجمهور الكريم
عرض خاص
ولمدة محدودة
الأقساط المريحة
لدى
أكبر شركة عربية لصناعة المفروشات
معرض شركة الشرق الاقصى للمفروشات
أكبر صالة عرض للمفروشات
الأوروبية والمحلية
إمكانية التفصيل لجميع أشغال التنجيد والنجارة العربية والافرنجية
البيع نقدا وبالتقسيط المريح
ملاحظة: مدة البيع بهذا العرض محدودة
الشرق الأقصى لمن يحسن الاختيار
القدس - طريق رام الله الرئيسي - مقابل الاشبيير - أول عمارة بعد مفرق الرام - عمارة سموم «الجهة الخلفية للعمارة»
☎ المعرض ٩٥٩٨٣٣ - المخازن ٩٥٩٥٥٥ - ص ب ٨١٠ - بيت حنينا
مع تحيات: شركة الشرق الاقصى للصناعة والتجارة العامة «فرع المفروشات»
لأصحابها: باسم القزاز وشركاه وشركاه

منذ ١٩٥٩
SOUDAH
سوداح
شركة سوداح التجارية
تعلن للمواطنين الكرام
بأنها الوكيل الوحيد لشركة
SHARP
في الضفة الغربية وشرقي القدس وقطاع غزة.
وان الشركة غير مسؤولة عن اي جهاز يحمل اسم SHARP غير مباع عن طريق الشركة.
كما وان شركة سوداح غير مسؤولة عن صيانة هذا الجهاز وتزويده بقطع الغيار وتعتبره غير خاضع للكفالة.
المنطقة الصناعية رام الله ص.ب ٢٠٢
تلفون ٩٥٤٥٧٠ - ٠٢ فاكس ٩٥٤٥٧٤

ادوارد جرجيان.. مستشرق اميركي في الخارجية قد يكون مفتاح السلام بين سوريا واسرائيل

واشنطن - اذا ما نجحت الوساطة الاميركية في المفاوضات الجارية في صنع السلام بين اسرائيل وسوريا، فان المؤرخين سوف يحكمون بان مفتاح نقطة التحول قد جاء في صيف عام ١٩٨٨ عندما قدم السفير الاميركي الجديد اوراق اعتماده للرئيس السوري حافظ الاسد.

وخلال سنوات عديدة عندما كانت العلاقات بين واشنطن، ودمشق تتارجح على محور قصير بين العداء المستحكم، وبين التسامح الدبلوماسي البارد، اغلقت كافة المنافذ على السفراء الاميركيين المتعاقبين في سبيل الوصول الى المسؤولين السوريين البارزين حيث اضطروا الى الاعتماد على الاشاعات المترددة في حفلات الكوكتيل في ملء برقياتهم المطولة الى واشنطن.

وقد عرف السفير الجديد ادوارد جرجيان بان مناسبة تقديم اوراق اعتماده قد تكون فرصته الوحيدة للحديث مباشرة مع الرئيس الاسد. وبصراحة قد تكون فجة. اخبر جرجيان الرئيس السوري بانه لم يات الى دمشق للاسترخاء بجانب المسبح في دار سكنه وهو يفرز المعلومات المستقاة من المصادر الهامشية. وركز انه قد يكون من الافضل لكل من سوريا والولايات المتحدة اذا ما تمكن مبعوث واشنطن من التعرف عما يدور في دمشق عبر قنوات الاتصال الرسمية بكبار المسؤولين.

وعلى الفور قام الرئيس الاسد - المعروف حتى في اواسط اعدائه بانه احد ادهى السياسيين في الشرق الاوسط - بتغيير الامر عندما ابلغ احد معاونيه بان يحصل جرجيان على المواعيد التي يحتاجها. وعندها ذاب جليد العلاقات الدبلوماسية.

وفي خلال الثلاث سنوات التي اعقبت اول اتصال للسفير جرجيان مع الرئيس الاسد تم تحقيق نقلة في العلاقات السورية الاميركية. وعندما يكون الامر متعلق بالمثل والمبادىء فليس هناك ما يجمع بين البلدين. ولكنهما معا تبنيا النهج البراجماتي الذي افسح الطريق الى حل للحرب الاهلية الدموية في لبنان، مثلما ادت الى دخول سوريا في حرب الخليج كحليف للولايات المتحدة. كما ادت الى ارسال سوريا وفد لها في محادثات سلام الشرق الاوسط التي انعقدت في مدريد.

والان وعندما عاد جرجيان كوكيل لوزارة الخارجية لشؤون الشرق الادنى وجنوب اسيا فقد انضم الى احد اكبر «نوادي» العاصمة وهو ما يعرف «بالدائرة المقربة لوزير الخارجية بيكر» وعلى عكس من سلفه جون كيلي، فان جرجيان اصبح احد الاثنين الكبار اللذين يرسمان مع بيكر استراتيجية عمليات السلام، والاخر هو دنيس روس مدير تخطيط السياسات بالوزارة.

ويقول المقربون من وزارة الخارجية بان جرجيان وروز يقودان كادرا صغيرا من الخبراء المكلفين بمتابعة عمليات السلام في الشرق الاوسط. وما عدا بعض الموضوعات الحساسة جدا التي يجب على بيكر ان يتخذ القرارات بشانها بنفسه، فان التفويض النهائي في بقية الموضوعات هو لكل من جرجيان، وروز. وبالرغم من ان مجيء جرجيان لوزارة الخارجية قد يبدو وكانه اضعف نفوذ روز، فان المطلعين على امور الوزارة سواء من العاملين بها او المختصين في شؤونها، لاحظوا بان الاثنين يعملان بصورة حميمة ودون منافسه.

ويقول احد خبراء شؤون الشرق الاوسط بان بيكر وروز يثقان في جرجيان، ويضيف «ان بيكر يحافظ على دائرته المصغرة في اضيق الحدود، ولكن الطريقة التي تمكن بها جرجيان من التعامل مع الرئيس الاسد وخلال فترة حرجة قبل موافقة الاسد على حضور مؤتمر السلام قد ترك انطباعا رائعا عند بيكر». ويستطرد الخبير ان جرجيان يتميز بالاخلاص السياسي، وانه لا ينقل الا الترددات الايجابية.

ويعتبر جرجيان البالغ من العمر ٥٢ سنة دبلوماسيا محترفا ذا حس سياسي قويا. وقد عين ناطقا باسم البيت الابيض للشؤون الخارجية من تموز ١٩٨٥ الى اب ١٩٨٦، وبالرغم من ان علاقته مع الناطق الرسمي لاري سبيكس لم تكن طيبة، الا ان الفرصة سنحت له للاطلاع على شؤون البيت الابيض الداخلية، ومكنت بالاتصال عن قرب بنائب الرئيس في ذلك الوقت جورج بوش.

واذا ما تم مقارنته بسلفه جون كيلي فان الاختلاف واضح وجاد فكيلي كان بعيدا عن الدائرة المقربة لبيكر وهو الوضع الذي اشتكى منه بعض المسؤولين على اساس بان المكتب الاقليمي للوزارة باكمله قد وضع على الرف.

ولد جورجيان في حي كوينز بمدينة نيويورك من عائلة ارمنية مهاجرة من تركيا، ولم يتكلم الانجليزية الا بعد دخوله المدرسة التمهيدية، لكنه الان يتحدث عدة لغات بطلاقة وهي الفرنسية، الروسية، العربية بالاضافة الى الانجليزية والارمنية. وقد كان احد القلائل في مدريد الذي استمع الى الخطب باللغة العربية مباشرة دون ان يضطر لاستعمال سماعات الترجمة الفورية.

ووصف وليام كوانت مشاركته في مؤتمر مدريد بان جرجيان «سوف يثبت دوره المشارك النشط اكثر ممن سبقوه. ويضيف كوانت الذي يعمل الان بمعهد بروكنج ان لديه خبرة عظيمة على وجه الخصوص في الشؤون السورية، وسوريا ستكون لاعبا مهما.

ويضيف كوانت «انطباعي هو ان بيكر لا يود القيام بثمانية رحلات اخرى للشرق الاوسط خلال ثمانية اسابيع. سوف يترك لدنيس روز، وجورجيان بعض تلك الرحلات».

اذا اخذنا خلفية جرجيان بعين الاعتبار فانه على ما يبدو صالح بان يكون ضمن ما تسميه اسرائيل وانصارها في اميركا ب «عروبيي وزارة الخارجية». فقد عمل في مناصب دبلوماسية في لبنان، المغرب، والاردن بالاضافة الى سوريا. وهو كذلك عين في السفارة الاميركية بالاتحاد السوفياتي، وحتى الان لم تشكك اسرائيل في نزاهته. وعلى الاقل في الوضع الراهن فان خبرة جرجيان في الشؤون السورية تقيم كرصيد. ويقول مارتن اندايك المدير التنفيذي لمعهد واشنطن لسياسات الشرق الادنى بان جرجيان قد يرى بصورة اكيدة الفريق الذي يتعامل مع عمليات السلام، لانه حمل معه المعرفة بالسوريين». ويضيف

بقلم: نورمان كيميستر
«لوس انجلوس تايمز»

«حيث ان السوريين الان داخل عمليات السلام، فان من الاهمية بمكان بانه يعرف كافضل ما تكون المعرفة - اتجاهات الاسد في مفاوضات السلام مع اسرائيل».

ويحظى جرجيان بامتداح كل من جوزيف سيسكو الوكيل الاسبق لوزارة الخارجية، الذي وصفه بانه حازم، ولا يخشى اتخاذ القرارات، فعال وغير سلبي، اما ريتشارد مورفي الوكيل المساعد السابق لشؤون الشرق الادنى فيصفه بان «ذو طاقة ملحوظة» وروح مرحة. انه شخص جدي حتى النهاية، ولكن بروح وضاحة». وبخصوص معرفته باسرائيل يقول مورفي «انه لم يعمل باسرائيل، ولكن على معرفة واسعة ومفصلة بكافة قضايا المنطقة». ويضيف «انه يتعامل بروح دافئة، وهو امر في غاية الاهمية عند التعامل مع اسرائيل والعرب».

وعلى الرغم من ان جرجيان يملك خبرة واسعة في التعامل مع الراي العام اكثر من اي دبلوماسي محترف متوسط، الا انه لم يسمح باطلاق افكاره الشخصية للتداخل مع سياسة الادارة المتبناه.

ويقول كوانت انه لا يعتقد بان اي من الذين يعملون خارج الدائرة الحكومية على الاقل يعرف على وجه الدقة ما هو موقف جرجيان من القضايا المحددة، وهذا الامر ينظر اليه جزئيا على انه اضافة مهمة لشخصيته، على الاقل في الوقت الحاضر.

مسيرة السلام بين مواقف الولايات المتحدة واسرائيل

التلميذ الممل ... والمعلم المتصلّب

● الولايات المتحدة غير معنية ابدا باجراء مفاوضات مباشرة وحقيقية بين اسرائيل وجاراتها العربية، وهي تعمل كل ما بوسعها لتدميرها.

مخاوف كهذه بكل اوجهها تسود منذ عدة اشهر في القيادة الحكومية في اسرائيل، وتسلسل الاحداث في اعقاب مؤتمر مدريد، وخصوصا طريقة عمل الولايات المتحدة في نهاية الاسبوع، وكل الخلاف حول مكان المحادثات الثنائية، حوّل هذه المخاوف الى ايمان لا يحتاج الى دليل.

وفي اعقاب مؤتمر مدريد لم تعمل الولايات المتحدة اي شيء لاقناع العرب باجراء اتصالات مباشرة مع اسرائيل سرية او علنية لاختيار مكان متفق عليه لاجراء المحادثات، بل بالعكس، فقد قالت بانها ستترك للاطراف فقط فترة زمنية محددة للبحث عن حل، واذا لم ينجحوا في ذلك فستطرح حلول من عندها، وبهذا اشارت عمليا للعرب بانها لا ترى ضرورة في قيامهم بالتباحث مع اسرائيل حول هذا الموضوع، وعدا عن الاهانة الفظة التي تلقاها رئيس الحكومة في واشنطن، فان اختيار واشنطن بالذات مكانا للمفاوضات زاد فقط من شعور عدم الثقة بتوجيهات الولايات المتحدة، ابتداء من تحديد الترتيبات الفنية، وتشغيل وسائل الاعلام والكونغرس حسب رغبتهم، وصولا الى قدرتهم على التعنت والاقتباس الى كل كلمة تقال في المفاوضات، واتخاذ مواقف تلائمها.

من ناحية التفوق التكتيكي، فواشنطن هي بالنسبة للادارة الاميركية الساحة الاكثر تفاؤلا لاستغلال اكبر قدر ممكن من التفوقات السياسية الخفية في المفاوضات الشرق أوسطية.

صحيح ان بوش سيكون ملزما عندئذ بصب جزء كبير من اهتمامه للامور الداخلية، ولكن ليس في هذا ما يلغي رغبته في مواصلة تمجيد انجازاته في الشؤون الخارجية واجراء المحادثات في واشنطن سيمنح الرئيس بوش امكانيات تدخل درامي في اي لحظة.

وفي واشنطن سيغطي المحادثات الاف المراسلين وستصبح عملية السلام «اخبارا محلية». اما المحادثات في قبرص او في رودوس كانت ستجذب اهتمام القليل من الخبراء، وكانت ستتحول بسرعة الى احدى القصص الغربية التي تعني «نيويورك تايمز» وتسلي ملل الاميركي المتوسط.

ولتدعيم اداعاءاتهم بخصوص خفض الولايات المتحدة من المحادثات المباشرة يجد الوزراء المستشارون السجل التاريخي الذي حسب اقوالهم، يفضل بشكل دائم الوساطة، وبشكل موحد يذكّرون بالرد البطيء والهامشي للولايات المتحدة في عام ١٩٧٧ على زيارة الرئيس السادات للقدس، وعلى فتح الخط الاسرائيلي المصري المباشر.

بين الوضع في تلك السنة المصرية الاولى في ولاية الرئيس جيمي كارتر، وبين الوضع اليوم، يوجد محادثات كثيرة، فحتى جيمي كارتر اعتبر سياسيا متصلبا دون تعاطف مع اسرائيل واليهود.

ففي تلك الايام عانت الولايات المتحدة من نتائج مقاطعة النفط العربي، وكارتر ومستشاروه، متمرسون بخطة «بروكنفس» للحزب الديمقراطي، فارادا العمل لانجاز تسوية شاملة في الشرق الاوسط.

وقد شرح الرئيس اسس هذا الاتفاق في الخطاب المشهور الذي القاه في ١٦ آذار في بلدة منسية تدعى كلينتون: «اعتراف باسرائيل من جانب جاراتها، واحلال سلام كامل، وانسحاب اسرائيل من معظم المناطق التي احتلتها عام ١٩٦٧، واقامة وطن للفلسطينيين.

وبالاضافة الى ذلك، وبالرغم من معارضي الدولة العظمى الكثيرين انذاك والاتحاد السوفياتي، عملت الولايات المتحدة لتعاون مجرد مع الكرملين.

وهذا ألتوجه خلق في ١ تشرين اول ١٩٧٧ الاعلان الاميركي/ السوفياتي المتعلق باعادة عقد مؤتمر جنيف مجددا.

وفي الاشهر التي تلت تشكيل حكومة بيغن الاولى كان واضحا، بان الولايات المتحدة واسرائيل دخلتا الى طريق مواجهة لا بد منها، وقد وصفت لقاءات وزير الخارجية انذاك موشيه ديان في تشرين ثاني ١٩٧٧ بـ «الوحشية». وفي اسرائيل خشوا من ان الادارة الاميركية تميل الى تبني المواقف العربية، كما هي، وتريد فرضها على اسرائيل.

والسادات خاف من التوجهات الاميركية، ولكن لاسباب مختلفة: بعد ان طرد السوفيات من مصر وفتح موجات اتصال خفية مع اسرائيل، جاء اميركيون وادخلوا الاتحاد السوفياتي الى عملية مواجهة، وضمت معها ايضا سوريا المتطرفة والخطوات الدرامية للرئيس المصري شوشت بشكل كامل الاستراتيجية الاميركية.

وفعلا كما يدعي الذين يهتمون اليوم، فان رد واشنطن كان في البداية هامسا ومثيرا للشبهة: فالولايات المتحدة خشيت بان عملية السادات مست بمكانتها، وكان فيها ما يضعها على هامش المفاوضات الاسرائيلية/ المصرية المباشرة.

ان قراءة التاريخ هي مسالة ذاتية ومحللي الليكود كانوا دائما يتميزون بتحليلات خلاقة، ليست خيالية لاحداث الماضي. فصحيح، انه في ١٩٧٧ فضلت الولايات المتحدة العملية الموجودة تحت سيطرتها على الاتصالات المباشرة بين الاطراف، ولكن الدرس الاساسي من هذه القضية لا يمكن لليكود ان يتعلمه: فقط

بقلم: حامي شيلو
«دافار»

سياسة شجاعة وقوية يمكنها حمل الولايات المتحدة من المسار الذي تفضله، والسادات ادرك ذلك، ولذلك نجح وشامير غير مستعد لذلك وحكم عليه بالتالي بالانجرار وراء الاميركيين.

في عام ١٩٨٩، نجحت حكومة الوحدة في املاء جدول اعمال العملية السياسية لانها استنفذت فكرة الانتخابات في المناطق. وقد فقدت هذا الزخم، لان شامير قرر بانه غير مستعد لدفع الثمن المترتب على تطبيقه.

وعندما تعلن حكومة اسرائيل بشكل واضح، بانها لن تعيد اراضي، فانها تعلن بذلك لا جدوى من مفاوضات مباشرة معها.

فالسياسة الرافضة وغير القابلة للتغيير التي تتخذها الحكومة، السياسة التي تحوّل النملة الى فيل، تبقى للولايات المتحدة امكانيتين: اتخاذ موقف عدم التدخل، او فرض وتحديد الحقائق. وشامير نفسه بتصرفاته يدعو التوجه المعادي والمهيمن للادارة الاميركية.

واذا ما ارادت حكومة اسرائيل ازالة الحقد الاميركي المزعج عنها، كان عليها ان تتخذ مبادرة. والحديث يدور عن مبادرة حقيقية، وليس باحاديث فارغة على غرار اسكان اللاجئين، او «سلام مقابل سلام».

المبادرة يجب ان تتعلق باحد الموضوعين الاساسيين في العملية اراضي او حقوق الفلسطينيين. واكثر من كل شيء، تحطيم الحواجز والبدء بطريق الخير.

وحكومة اسرائيل الحالية غير مهيّاة لاتخاذ مبادرة كهذه: وحتى انها غير مستعدة لطرح امكانية كهذه في تفكيرها، وعليه فقد حكم عليها ان تجلس في الزاوية، تبكي تشكي: وان تتلقى بين الفينة والاخرى ضربة من المعلم المتصلب، الذي فقد صبره منذ زمن.

مع تأخير الرد على الدعوة الاميركية لمحادثات السلام

هل بدأت اسرائيل بانتهاج استراتيجية مماطله؟!

القدس - من داود كتاب - لم يجف الحبر على ورق، الدعوة الاميركية لحضور جلسة المفاوضات الثنائية في واشنطن حتى بدات وسائل الاعلام الاسرائيلية تشير الى استحالة الرد الاسرائيلي في الوقت المحدد. فالاسرائيليون بدأوا يقولون ان شامير يحتاج الى عدة ايام استراحة بعد عودته من جولة في اميركا ومن رحلة دامت (١٤) ساعة، ثم قالوا انه لا يمكن ان ترد اسرائيل على الدعوة الاميركية يوم الاثنين - امس - لانه هناك حاجة الى ان يجتمع المجلس الوزاري المصغر يوم غد الاربعاء.

كما وترك المعلقون الاسرائيليون الباب مفتوحا امام امكانية ان يتاخر الرد ليوم الاحد القادم عندما تجتمع الحكومة بكامل اعضائها.

ولكن المماطلة الاسرائيلية لا تقتصر على التاخر بالرد على الدعوة لواشنطن بل يبدو ان الاسرائيليين ينوون المماطلة في جلسات اللقاء الثنائي في العاصمة الاميركية.

فقد بدأت وسائل الاعلام الاسرائيليين تعلق على بعض الشروط الاسرائيلية لحضور مؤتمر السلام في واشنطن. واحد هذه الشروط ان اسرائيل تريد ان يناقش اللقاء في واشنطن الامور الفنية ومكان اللقاءات المستقبلية اي انها لا تريد ان تستمر اللقاءات في واشنطن لمدة طويلة.

وتاتي هذه الشروط الاسرائيلية في حين تصر سوريا وباقي الاطراف العربية ان تناقش المحادثات الثنائية المسائل الجوهرية وبالذات فيما يخص الارض والسيادة وهي الامور التي تريد اسرائيل المماطلة في مناقشتها.

كما وتاتي المماطلة الاسرائيلية في نفس الوقت الذي قدم فيه الجانب الفلسطيني احتجاجا على استمرار بناء المستوطنات والقبضة الحديدية الاسرائيلية وغياب اي مظهر من مظهر بناء الثقة.

ولا شك ان الجانب الاسرائيلي يأمل في اتباعه اساليب المماطلة والتاخير بتركيز كافة الانظار على المسائل الفنية من اجل ابعاد الانظار عن الامور الجوهرية. وستحاول اسرائيل ان تجبر الدول الراعية والاطراف الاخرى على تبديد وقت طويل في مناقشة الامور الاجرائية وذلك كي تستطيع في النهاية ان تتنازل عن هذه الامور الاجرائية مقابل ان يتنازل الطرف الاخر عن الامور الجوهرية.

من ناحية اخرى يحاول الاسرائيليون ان يلوحوا بامكانية تقديم موعد الانتخابات البرلمانية في الكنيست حيث من المتوقع ان يشكل ذلك سلاحا لتفجير المباحثات وتاخيرها لحوالي ستة شهور مما سيضع امكانية انهاء الفترة الاولى من المباحثات الثنائية خلال السنة الاولى في خطر.

ولكن ورغم كافة المحاولات الاسرائيلية للمماطلة يبدو واضحا ان الجانب الاميركي لن يسمح بتاخير كثير كما وسيحاول الجانب العربي فرض الامور الجوهرية على طاولة المفاوضات.

كما ولا يزال موضوع ضمان القروض الاميركية البالغ عشرة مليارات دولار سلاحا اخر بيد الجانب الاميركي يستطيع من خلاله ان يمارس الضغط على الاسرائيليين لاظهار جدية وتقدم في عملية السلام.

رئيس وزراء ليبيا في القاهرة

الجامعة العربية تتوسط في نزاع ليبي - غربي بشأن حادث لوكربي

القاهرة/رويتر - تقوم جامعة الدول العربية بالوساطة بين الولايات المتحدة وليبيا، في محاولة لحل نزاع بشان دور ليبيا المزعوم في تفجير طائرة ركاب تابعة لشركة «بان أمريكان» فوق اسكتلندا في عام ١٩٨٨.

وقال روبرت بيليترو - السفير الامريكي في القاهرة - للصحفيين امس، انه بحث الاتهامات ضد ليبيا مع الدكتور عصمت عبد المجيد - الامين العام لجامعة الدول العربية. ورفض الافصاح عن اية تفاصيل.

ومن المقرر أن يستمع عبد المجيد الى وجهة نظر ليبيا خلال محادثات يجريها مع ابو زيد عمر دوردة - رئيس الوزراء الليبي.

وقد وصل دوردة الى القاهرة في وقت سابق امس وقال للصحفيين ان زيارته تتعلق ببحث التهديدات الموجهة ضد ليبيا من الولايات المتحدة وبعض الدول الغربية.

وأدان دوردة الارهاب وأعرب مجددا عن نفي ليبيا التورط في حادث تفجير الطائرة فوق بلدة لوكربي السكتلندية الذي قتل فيه ٢٧٠ شخصا ودعا الى تشكيل هيئة محايدة للتحقيق في الاتهامات.

وكانت الولايات المتحدة وبريطانيا قد أعلنتا انهما تبحثان اتخاذ اجراءات انتقامية ضد ليبيا اذا لم تُسلِّم ليبيين متهمين بوضع القنبلة.

ولم تستبعد البلدان القيام بعمل عسكري. وكانت طائرات عسكرية أمريكية قد قصفت ليبيا في عام ١٩٨٦ بعد أن اتهمت واشنطن ليبيا بالتورط في تفجير مرقص في برلين

الادارة المدنية لمنطقة يهودا والسامرة
ضابط الادارة للشؤون الداخلية
مجلس التنظيم الاعلى
اللجنة الفرعية للتنظيم المحلي

اعلان عن تصديق مخطط تنظيم تفصيلي رقم: ٩٠/١٨٠/١٥٤٤ الموجود بحوض رقم: ٢، قطعة رقم ٧٠ بموقع: جورة عويلي من اراضي قرية: دير جرير في لواء: رام الله.

استنادا للصلاحيات بموجب المادة (٢) من الامر بخصوص قانون تنظيم المدن والقرى والابنية لمنطقة يهودا والسامرة (رقم ٤١٨) ٥٧٣١ - ١٩٧١ وبموجب المواد ٢٤(٤)(٥)(٦) لقانون تنظيم المدن والقرى والابنية رقم ٧٩ لسنة ١٩٦٦ قررت اللجنة الفرعية للتنظيم المحلي بوضع المشروع المذكور اعلاه موضع التنفيذ، بعد مضي خمسة عشر يوما من تاريخ نشر هذا الاعلان في الجريدة.

موشيه زاغا
ضابط الادارة للشؤون الداخلية
رئيس مجلس التنظيم الاعلى

قانون التنظيم والبناء ١٩٦٥
منطقة التنظيم المحلية مطية يهودا
اعلان بخصوص ايداع خارطة تشكل تغيير خارطة هيكلية محلية

يعلن بهذا وفقا للمادة ٨٩ من قانون التنظيم والبناء ١٩٦٥ انه في مكاتب اللجنة اللوائية للتنظيم والبناء لواء القدس ومكاتب اللجنة المحلية للتنظيم والبناء مطية يهودا اودعت خارطة تشكل تغيير خارطة هيكلية محلية مسماة خارطة رقم م ي/ ٦٩٩ تغيير لتغيير الخارطة الهيكلية المحلية رقم م ي/ ٣٠٠ عين رافا، بيت نقوبا وتغيير للخارطة الهيكلية المحلية لمطية يهودا رقم م ي/ ٢٠٠.

المساحات المشمولة في الخارطة واماكنها: عين رافا، المنطقة الواقعة بين خطوط الطول ١٦١١٠٠ وبين خطوط العرض ١٣٣١٥٠.

اهم تعليمات الخارطة: أ)زيادة نسب البناء من ٢٥٪ المسموح بها الى ٥٠٪. ب)زيادة عدد الوحدات السكنية من ١ الى ٢. ج)تحديد خطوط بناء.

كل من يهمه الامر بامكانه الاطلاع على الخارطة في الايام والساعات التي تكون فيها المكاتب المذكورة مفتوحة لاستقبال الجمهور. كل معني بالارض بالبناء او اي جزء تخطيطي اخر ويرى نفسه متضررا من الخارطة وكل صاحب حق وفق المادة ١٠٠ من القانون يحق له تقديم اعتراض خلال شهرين من يوم نشر هذا الاعلان في الجريدة الرسمية الى مكاتب اللجنة اللوائية للتنظيم والبناء لواء القدس، شارع شلومتسيون هملكا ١ القدس تلفون ٢٩٠٢٢٢ - ٠٢ على المعترض تقديم نسخة عن اعتراضه الى مكاتب اللجنة المحلية للتنظيم والبناء مطية يهودا شارع اهلياف ٢٩ القدس ٩٤٤٦٧ تلفون ٥٥١٩٤٦.

الاعتراضات على الخارطة لا تقبل ولا يتم النظر فيها الا اذا قدمت خطيا مع بيان الاسباب التفصيلية مرفقة بتصريح يؤكد صحة الوقائع التي تستند عليها.

الياهو سويسا
رئيس اللجنة اللوائية للتنظيم
والبناء / لواء القدس

الربط بين النفط والسياسة دراسة جديدة في لبنان

بيروت - رويتر - نزلت الى السوق اخيرا دراسة موثقة حملت عنوان «استراتيجية الربط العربية بين النفط والسياسة» من وضع الكاتب اللبناني محمد السماك واصدار مركز الدراسات الاستراتيجية والبحوث والتوثيق.

الدراسة وهي اول اصدار للمركز في نطاق «السلسلة الاستراتيجية» جاءت في ٣٧ صفحة واربعة اقسام مع خمسة جداول وثماني صفحات خصصت للحواشي المختلفة.

تتميز الدراسة بالجدية والشمول والعمق.

استهل الكتاب بصفحة حملت عنوان «مدخل» تبعه القسم الاول الذي حمل عنوان «موقع النفط في القرار الاميركي»، القسم الثاني جاء بعنوان «موقع القضية الفلسطينية من القرار الاميركي».

عناوين القسم الثالث جاءت كما يلي «استراتيجية الربط العربية ولماذا الشرق الاوسط والحرب والنفط وتحديات النجاح العربي ومخططات التدخل المواكبة الاعلامية لدراسات التدخل والثورة الايرانية وابعاد الوجود الفلسطيني في الخليج وربط المساعدات بالموقف السياسي وعاصفة الصحراء. وحمل القسم الرابع عنوان الخلاصة.

جاء في وصف الدراسة في المدخل «يتناول القسم الاول موقع النفط في الاستراتيجية الاميركية بدءا من الصراع الاميركي/ البريطاني على النفوذ في منطقة الشرق الاوسط وعبر دور النفط في هذا الصراع حتى هيمنة الولايات المتحدة وانكفاء بريطانيا وانسحابها من شرق السويس سنة ١٩٧٠».

«ويتناول القسم الثاني دور الحركة الصهيونية في بلورة الخيارات وتحديد اولويات السياسة الاميركية في الشرق الاوسط كما يتناول مظاهر التنافس على صوغ القرار السياسي الاميركي بين اللوبي الصهيوني واصحاب المصالح النفطية وبين كيف عملت الولايات المتحدة على تعطيل سلاح النفط العربي

وتعالج دراسة محمد السماك في قسمها الثالث «المراحل التي مر فيها النفط العربي انتاجا وتسعيرا وتسويقا كسلاح بيد الدول المنتجة وتبين الاثار السلبية لنجاح استعمال هذا السلاح خصوصا عام ١٩٧٣ وكيف عملت الولايات المتحدة على محاولة تقويض اسس استعماله لاحقا لمنع الدول العربية من ربط سياستها النفطية بالقضايا القومية لا سيما منها القضية الفلسطينية».

وتقدم الدراسة «امثل مقارنة بين المحاولات العربية لتوظيف النفط كاداة ضغط سياسي طوال حقبتي السبعينات والثمانينات والمحاولات الاميركية المضادة وتعرض البرامج «السيناريوهات» التي اعدت بطلب رسمي في كل من وزارة الخارجية ووزارة الدفاع ومجلس الامن القومي الاميركي للسيطرة على المناطق النفطية في الوطن العربي ولتبرير هذه السيطرة بابعادها السياسية والعسكرية الى ان وقعت حرب الخليج اثر الاجتياح العراقي للكويت في صيف ١٩٩٠».

تتضمن الدراسة ايضا جداول احصائية تبين «حجم المخزون العربي من النفط وتكاليف استخراجه الزهيدة نسبيا مقارنة بحجم المخزون الدولي وتكاليف استخراجه المرتفعة لتبين ابعاد الاهتمام الدولي بمنطقة الخليج حاضرا ومستقبلا».

وتنتهي الدراسة «الى استخلاص الدروس والعبر من سلسلة التجارب السابقة وتقدم تصورات لما يمكن ان تقوم عليه الاستراتيجية العربية في المستقبل في ضوء المتغيرات التي طرات على المسرح العالمي بعد سقوط الشيوعية كنظام سياسي/ اقتصادي في الاتحاد السوفياتي واوروبا الشرقية وتاليا قيام معادلات جديدة للعبة الامم لم يكن الوطن العربي مستوعبا لابعادها او مهيا للتعامل معها».

شعبية ميتران تواصل هبوطها

باريس/ا.ف.ب - يشهد الرئيس الاشتراكي الفرنسي فرانسوا ميتران ورئيسة وزرائه اديت كريسون، نسبة تراجع في الشعبية، قلما سجلت منذ بداية الجمهورية الخامسة في العام ١٩٥٨. وبرز ذلك مجددا في استطلاع للرأي، اشار الى أن ٢٨ في المئة فقط من الفرنسيين، راضون عن اداء الرئيس الفرنسي.

ونشر هذا الاستطلاع امس الاول، في مجلة «لوجورنال دو يمانش». وقد اجري قبل قيام ميتران باقتراح اصلاحات للدستور، تسمح بخفض الولاية الرئاسية من سبع سنوات الى خمس سنوات، وبتعديل نظام الاقتراع في الانتخابات التشريعية المقررة في ربيع العام ١٩٩٢، عبر اعتماد الاقتراع النسبي جزئيا.

اوسيجيك - يوغوسلافيا - امراة يوغوسلافية وابنها يركضان باتجاه ملجا في اوسيجيك امس الاول مع بدء هجوم الجيش اليوغوسلافي على المدينة.
صورة من «رويتر» خاصة بـ «القدس»

جيف
JEF
القدس للنقل السريع
JERUSALEM EXPRESS FREIGHT & COURIER Ltd.
خدمات النقل السريع الداخلية والخارجية
للدول العربية والاجنبية
CARGO
جيف
JEF
المركز الرئيسي: القدس-٧ شارع الزهراء تلفون ٢٧٣٠٤٦-٢٧٣٠٤٧ / ٢٧٣٠٤٧ / وكلاء ARAMEX INTERNATIONAL COURIER

حديث «القدس»

الرد الفلسطيني.. والاجابات المطلوبة!!

الرد الفلسطيني على اقتراح وزير الخارجية جيمس بيكر باستئناف المحادثات الثنائية في واشنطن في الرابع من الشهر القادم اكد بوضوح تام عدم اعتراض الجانب الفلسطيني من حيث المبدأ على زمان ومكان استئناف المحادثات، الا ان الرد الذي سلم رسميا للقنصلين الاميركي والسوفياتي امس تضمن مجموعة من النقاط والاسئلة الجوهرية التي تقتضي اجابات فورية، من الدولتين الراعيتين.

الرد الفلسطيني، اوضح انه ومنذ انتهاء اعمال الجلسات الافتتاحية لمؤتمر مدريد اقدمت الحكومة الاسرائيلية على اقامة مستوطنات جديدة في الاراضي العربية والفلسطينية المحتلة، اضافة الى مصادرة أراض ومجموعة اخرى من الممارسات والاجراءات التي لا تمت بصلة الى الاجواء الملائمة لاستمرار عملية السلام.

فعمليات الاستيطان ومصادرة الاراضي، تتناقض بشكل جذري مع ابسط اسس استمرار عملية السلام، وما زال رئيس الوزراء الاسرائيلي اسحق شامير يعيد ويكرر عزم حكومته على مواصلة بناء المستوطنات ورفض مبدأ «اعادة الارض مقابل السلام»، فعند عودته من واشنطن قال شامير: «من حق اسرائيل مواصلة البناء الاستيطاني لانها تعتبر المناطق «المحتلة» ملكا لها».

من هنا تبرز الحاجة الماسة لقيام الدول الراعية بتحديد موقف ثابت وحازم تجاه ما تقوم به الحكومة الاسرائيلية على ارض الواقع، فالمعادلة في نهاية المطاف تستند إما على استمرار الاستيطان، او استمرار عملية السلام، فلا يمكن للامرين الاستمرار في آن واحد.

الرد الفلسطيني تحدث بوضوح تام عن ضرورة معاملة الفريق الفلسطيني للمفاوضات كوحدة واحدة، ومنحه نفس المكانة، ونفس امتيازات جميع الاطراف المشاركة على قدم المساواة، فلا يمكن تقسيم الفريق الى مفاوضين ومستشارين او غير ذلك والتعامل معهم كل على حدة، فالفريق الفلسطيني يعتبر وحدة واحدة غير قابلة للتجزئة.

اما فيما يتعلق بتأشيرات الدخول الى الاراضي الاميركية، فان من حق الجانب الفلسطيني طلب تأشيرات دخول لاي فلسطيني من الداخل او الخارج بناء على متطلبات الفريق الفلسطيني فالقول ان القوانين الاميركية، قد تمنع منح بعض الفلسطينيين تأشيرات دخول، لا يستند الى اي منطق، فالوفد الفلسطيني لا يتقدم بطلب للحصول على تأشيرات سياحية او معاملات للهجرة. وعلى الادارة الاميركية ان تتذكر هذه الحقيقة عند التعامل مع الفريق الفلسطيني.

لا بد من التنويه الى قضية اخرى، وهي مكانة الفريق الفلسطيني داخل الاراضي المحتلة وعند مغادرته وعودته عبر الجسر، فالدول الراعية يجب ان تكفل مكانة خاصة للفريق الفلسطيني.

على اي حال، فان الجانب الفلسطيني ما زال ينتظر الردود وكلنا امل ان تتجاوب الدول الراعية مع المطالب المنطقية العادلة التي وردت في الرد الفلسطيني على اقتراحات وزير الخارجية الاميركي.

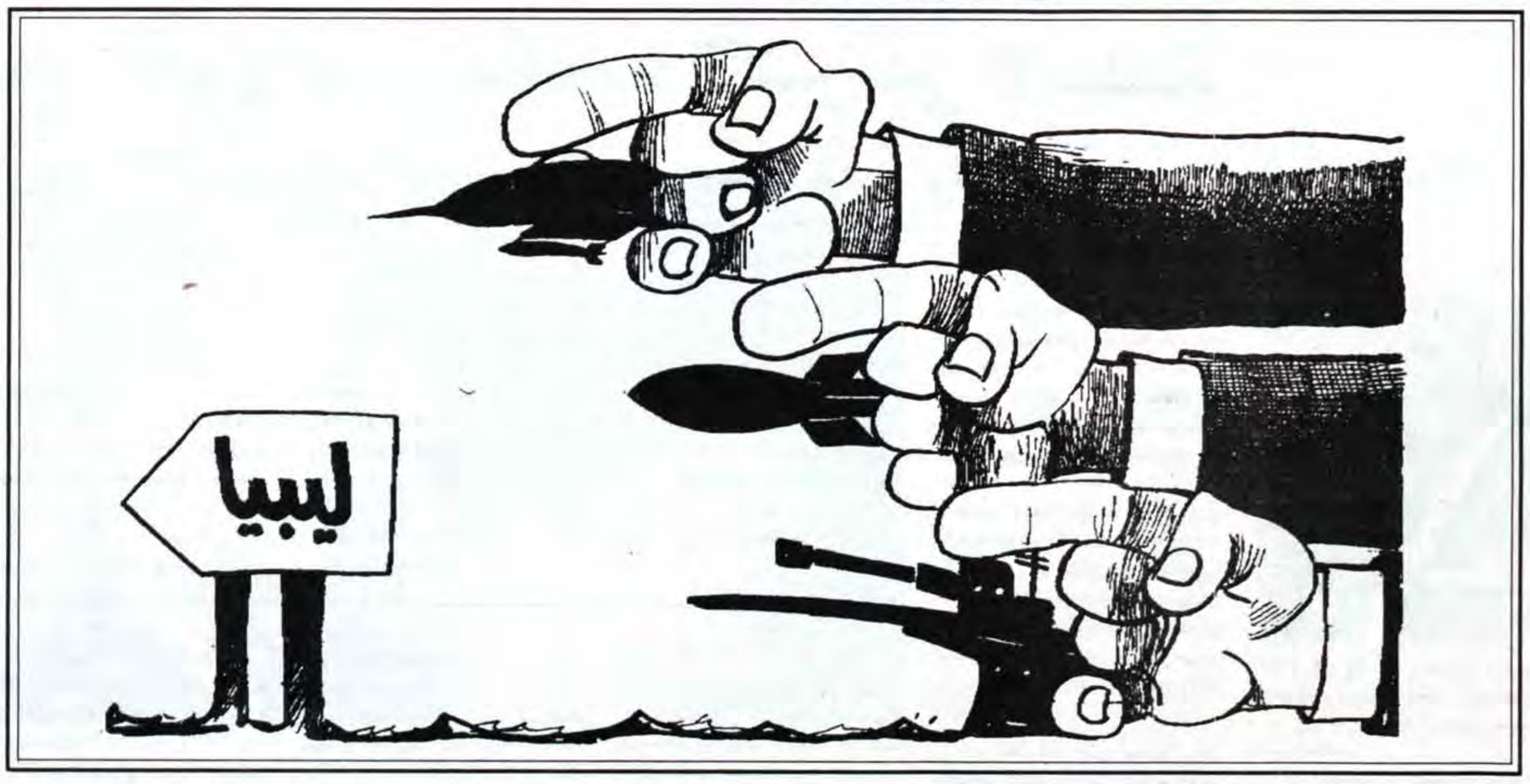

القدس
جريـدة يوميـة سياسيـة
تأسست سنة ١٩٥١
صاحب الامتياز والمحرر المسؤول
محمود ابو الزلف
الادارة والتحرير والمطابع
قلنديا - طريق المطار
☎ ٨٥٥٤٢١/٢/٣/٤
فاكسميل رقم: ٨٥٦٩٣٧ - ٠٢
٢٨٣٦٣٥ - ٠٢
ص.ب ١٩٧٨٨
المكتب الفرعي: القدس شارع صلاح الدين
☎ ٢٨٢٤٧٥/٦
الطباعة: مطابع القدس العربية
AL– QUDS
Arabic Daily Newspaper
Est. 1951
P.O.Box: 19788, Jerusalem
Publisher and
Editor-in-Chief
MAHMOUD ABU ZALAF
TEL: 02 – 855421/2/3/4
02 – 282475/6
TEL-FAX: 02–856937
02–283635

يبيعون الاسلحة للمنطقة ويتباكون على السلام فيها!

بقلم: زئيف شيف
«هآرتس»

يشير حادثان مختلفان وقعا في الشهر الماضي تناولا الشرق الاوسط الى درجة غير قليلة من التلون في مواقف الدول العظمى فبمبادرة الولايات المتحدة عقد ممثلو الدول الخمس العظمى اجتماعا في واشنطن لاجراء مداولات حول مراقبة بيع الاسلحة للشرق الاوسط. ولقد كان هذا هو اللقاء الثاني للدول الدائمة العضوية في مجلس الامن وقد اعلنوا في ختامه بانهم بدأوا باجراء مداولات حول خطوات فورية من اجل تسجيل والاعلان عن كل صفقة اسلحة كبيرة مع دول الشرق الاوسط. وبالمقابل تم في الاسبوع الاول من الشهر الجاري اقامة معرض الاسلحة الاكبر الذي شهدته منطقة الشرق الاوسط في تاريخها.

وقد اقيم هذا المعرض في امارة دبي في الخليج العربي وذلك بعد استعدادات طويلة. اما الشركات التي عرضت اسلحتها فقد كانت شركات الدول الخمس العظمى، التي تتحدث وبصورة عالية عن ضرورة لجم بيع الاسلحة للمنطقة، هذه الدول التي تحاول تقديم العظات الاخلاقية حول ضرورة الحد من انتشار الاسلحة والتي ترد بغضب عندما تطالب اسرائيل ببيع اسلحة.

وتقريبا شاركت جميع هذه الدول بالمعرض، وعرضت الولايات المتحدة من خلال شركات تصنع الاسلحة فيها ليس فقط طائرات مقاتلة متطورة وطائرات مروحية للمراقبة، بل وايضا دبابات امريكية. واحضر الاتحاد السوفياتي احدث طائراته المقاتلة، كما عرضت ايضا اسلحة حديثة، طائرات مروحية مقاتلة وصواريخ جو - جو من انواع مختلفة. ولعبت الصناعات العسكرية البريطانية دورا كبيرا ولم تختلف فرنسا عن الدول الاخرى اذ عرضت على دول المنطقة صواريخ جو - جو موجهة بالليزر - بالامكان تركيبها على طائرات مقاتلة امريكية، «اف - ١٦». وكانت هذه الصواريخ قد استخدمت بنجاعة في حرب الخليج.

وبعد الدول الكبرى جاءت دول صغرى حيث عرضت منتوجاتها مثل اندونيسيا. وقد شاركت في هذا المعرض ٤٤ دولة.

ويؤكد الخبراء بان الدول المنتجة للاسلحة، وخصوصا الطائرات المقاتلة، على قناعة بان دول الشرق الاوسط هي التي يمكن ان تحول دون الانخفاض في نسبة بيع الاسلحة. وذلك في اعقاب الانخفاض الحاد الذي طرا على بيع الاسلحة جراء التغير الذي طرأ على العلاقة بين المعسكرين الاكبر. وتعتبر منطقة الشرق الاوسط المنطقة الاكثر اهمية بالنسبة لبيع الاسلحة وهي التي تنمو جراء مشترياتها صناعات الطائرات.

صحيح ان الشركات التي تنتج الاسلحة والتي تمارس ضغوطا من اجل زيادة مبيعاتها لا تمثل من الناحية الرسمية دولها. لكن من الواضح ان هذه الشركات لا تعمل في فراغ، خصوصا اذا جرى الحديث عن الولايات المتحدة. ويعتقد الخبراء بان حجم مبيعات الاسلحة الى دول الشرق الاوسط في السنوات ١٩٩١ - ١٩٩٥ سيصل الى حوالي ١٠٩٫٢ مليار دولار. وستكون حصة الدول الغربية من ذلك حوالي ٥٤٫٦ مليار دولار. واذا اخذنا بعين الاعتبار مبيعات الخدمات، الصيانة، البناء العسكري فستصل حصة الغرب من وراء ذلك الى ١٢٧٫٤ مليار دولار. وحتى اذا وجدت اخطاء في هذه التقديرات فان النتيجة التي يمكن الخلوص اليها ستتمثل بالتالي: الاحاديث الجارية عن الحد من انتشار الاسلحة في منطقة الشرق الاوسط لا تعدو كونها مجرد كلام فارغ.

وهناك قضية مبدئية اخلاقية، هذا اذا كان بالامكان الحديث اصلا عن الاخلاق في نطاق بيع الاسلحة الضخمة هذه. وقد واجه الامريكيون ذلك عندما طالبوا الصينيين في الاونة الاخيرة الامتناع عن بيع اسلحة معينة لدول الشرق الاوسط، خصوصا الصواريخ.

وقال الصينيون بانهم لا يفهمون هذا المطلب من جانب واشنطن وذلك في الوقت الذي تبيع فيه الولايات المتحدة كميات كبيرة من الاسلحة للشرق الاوسط. واكدوا بان عملية اللجم يجب ان تكون عامة ولا تقتصر على الصين. وقد اكدت الصين موافقتها على المشاركة في مداولات الدول الخمس من اجل فرض رقابة على تصدير الاسلحة للشرق الاوسط. وقد رات الولايات المتحدة بدمج الصين بهذا التوجه انجازا، لكنها ما زالت بعيدة عن الحصول على موافقة الصين على القيام بما ترفض الولايات المتحدة نفسها القيام به، لجم مبيعات اسلحتها.

وبالطبع لا يعرض الرفض بكلمات فظة، ولقد واتتني الفرصة لحضور يوم دراسي عقد في موسكو في الاونة الاخيرة تم فيه تناول مراقبة بيع الاسلحة للشرق الاوسط. وعرض احد المشاركين فيه اقتراحا ينص على اتخاذ الدول العظمى قرارا بوقف مؤقت لمبيعات اسلحتها الى الشرق الاوسط خلال الفترة التي تجري فيها مفاوضات. وقد ابدى الممثلون الاميركيون عصبية واضحة حيال هذا الاقتراح، واتضح في الاحاديث الخاصة بانه توجد في الولايات المتحدة معارضة كبيرة وليس فقط من الشركات المنتجة للاسلحة التي يوجد لها نفوذ كبير في الولايات المتحدة.

ولا يتلهف العرب لقبول هذا الاقتراح، خصوصا بعد ان فتح امامهم المجال من اجل تعبئة مخازن اسلحتهم بالاسلحة الاكثر تقدما ولا تتوفر لديهم النية للتخلي عن ذلك. اما المبررات التي يعرضونها فتؤكد بان الدول العربية اقوى منهم عسكريا، وانه لا يجب وقف بيع الاسلحة التقليدية الى المنطقة. ولا ريب في ان هذا توجها يشير الى مرحلة سباق تسلح جديدة، تشجعها الدول المنتجة للاسلحة، والتي تغذيها دول النفط الغنية.

ومن اجل ارضاء ضمائرهم يركزون على المطالبة بلجم سباق التسلح بالاسلحة غير التقليدية. وصحيح بان انتشار الاسلحة غير التقليدية يشكل خطرا كبيرا، لكن من الخطا التفكير ان بالامكان ايجاد فصل قصري بين المجالين. واذا كانت دولة ما تشعر بالتهديدات من الكميات الكبيرة للاسلحة التقليدية التي تواجهها ولا تتوفر لها امكانية مواجهة هذا السباق الكمي الباهظ التكاليف فانها ستبحث عن مخرج من خلال البحث عن اسلحة غير تقليدية. ودون ادراك هذا الوضع الجوهري، ليس بالامكان اجراء مداولات مستقبلية في اطار مسيرة السلام حول مراقبة الاسلحة في الشرق الاوسط. واذا لم تعمل الدول العظمى على لجم مبيعات الاسلحة، فلن تتوفر احتمالات لاقناع دول المنطقة بلجم ما تصفه «وسائل الدفاع عن النفس».

الولايات المتحدة تعرف مع من تتعامل!

بقلم: اڤنير ريجب
«عل همشمار»

● يتضح من المقابلات التي اجرتها وسائل الاعلام مع اسحق شامير ان رئيس الحكومة الاسرائيلية لم يعرض موضوع الضمانات المصرفية لقروض استيعاب المهاجرين في اللقاء الذي عقده مع الرئيس الاميركي جورج بوش وذلك لـ«ضيق الوقت». اما الحقيقة التي تختفي وراء هذا القول فلا ريب في انها تثير الاعصاب. ولقد عملت الادارة الاميركية على الايضاح لشامير بان لا مكان لاجراء مباحثات حول الضمانات وذلك من اجل عدم الوصول الى وضع غير سار. وسيعرض موضوع الضمانات للمداولات في شهر كانون الثاني القادم، وستستمر المداولات مع استمرار المسيرة السياسية في موضوع «الاوتونوميا» وبصورة موازية للمفاوضات مع سوريا.

ضمانات بالتدريج

ومن المرجح بناء على ذلك اقرار جزء من الضمانات في بداية المفاوضات اي اقرار تقديم مبلغ ٢ مليار دولار في المرحلة الاولى. اما باقي المبلغ الذي تطالب به اسرائيل والبالغ ١٠ مليار دولار فسيتم اقراره مع مرور الزمن، وذلك في الوقت الذي يستخدم فيه موضوع وقف الاستيطان قضية محفزة.

عقد اسحق شامير لقاء مع يهود الولايات المتحدة اتضح فيه الترحيب التام، لكنه وجد نفسه في نهاية جولته يعقد لقائين مع شخصين لا يتلهفان للقائه بنفس الروحية التي استقبله بها اليهود. ولعل افضل نموذج على ذلك الصفعة التي تلقاها شامير عندما تم الاعلان عن تقديم دعوة لاطراف الصراع في الشرق الاوسط لاستئناف المباحثات الثنائية في واشنطن بتاريخ ١٢/٤ وذلك قبل اللقاء الذي عقده مع بوش ودون التنسيق مع شامير. وكان من المفروض من رئيس الحكومة الاسرائيلية الادراك بان جيمس بيكر وزير الخارجية الاميركي خاض تجربة كهذه ولعل افضل اثبات على ذلك ردود فعل بيكر بعد المباحثات مع موشيه آرنس «في الوقت الذي كان يتسلم فيه وزارة الخارجية» وذلك عندما كان ارنس في الطائرة متجها لاسرائيل من اجل تقديم تقرير حول المباحثات التي اجراها.

ولقد حددت الولايات المتحدة من خلال ذلك اعرافا جديدة، وحتى اذا وجد من يتفهمها، فانه لا يستطيع الموافقة عليها خصوصا عندما تجري بين «الاصدقاء».

ويقولون بان الادارة الاميركية تعرف «زبونها»، ولهذا لم تفاجا من التصريحات التي ادلى بها اسحق شامير حول عدم تنازله ولا حتى عن شبر واحد، وذلك ابان الاستعداد لعقد لقائين مع بيكر وبوش. وايقنت الادارة الاميركية بان شامير يتصرف بهذا الاسلوب ابان التفاوض ولا ضرورة للانفعال من هذه التصريحات. وعندما تقوم القيادة الاميركية بدراسة التصرفات الميدانية فانها تدرك بان تغيرات نوعية قد طرأت، لكنها لا تبرز لوسائل الاعلام. وقد عمل رئيس الحكومة الاسرائيلية الذي يرفض تجميد الاستيطان على تقليص الاحتفالات الكبيرة التي تجري عندما يتم نقل عدد من المقطورات السكنية للضفة الغربية او قطاع غزة من اجل اقامة مستوطنة تقطنها عائلتين او ٣ عائلات على احدى التلال. ويحاول شامير من خلال ذلك التاكيد بانه يسير في الاتجاه الصحيح لكن وفقا لتوقيته هو. اما المرحلة التالية فستكون مرتبطة بالصعوبات الاقتصادية التي تواجهها اسرائيل والتي سيتم من خلالها ايضاح عدم اقامة مستوطنات جديدة. وذلك على امل التوصل الى اتفاق بخصوص الضمانات المصرفية وايضا كي تتوفر الاجواء المناسبة لاجراء مفاوضات مع الفلسطينيين.

لقد ايقنوا في اسرائيل بان الفلسطينيين يبدون استعدادا، حتى وان كان متاخرا لاجراء مباحثات حول الحكم الذاتي حتى وان لم يكن هذا ما تصبو اليه نفوسهم. وقد عمل دبلوماسيون اميركيون وبصورة مكثفة في الاسابيع الماضية من اجل اقناع الفلسطينيين ببدء الاستعدادات الفنية من اجل تلقي المسؤولية في الموضوعات التي سيتم الاتفاق عليها في مباحثات «الاوتونوميا». ولقد رفض الممثلون في البداية الاستماع الى ذلك، ووجهوا الاميركيين الى تونس، لكن طرأت في الاونة الاخيرة تغيرات ولعل ابرزها ابداء المحامي فايز ابو رحمة استعدادا لتسلم رئاسة بلدية غزة. وهذه بداية الطريق التي تستجيب للتوقعات الاسرائيلية ايضا.

اما المرحلة القادمة فستتمثل بمحاولة العثور على حل للتطلعات الوطنية لسكان المناطق. وقد اوضح اسحق شامير رئيس الحكومة الاسرائيلية بان هذه التطلعات ستتحقق في الاردن. وبالطبع لا يوافق الفلسطينيون على ذلك ويحاول الاميركيون من جانبهم اعطاء انطباع لجميع الاطراف بانهم يتفهمون مطالبهم ومواقفهم. وهذا ما يحدث في المباحثات التي اجراها شامير في واشنطن وفي المباحثات التي اجراها القنصل الاميركي العام في القدس مع الممثلين الفلسطينيين في بيت حنان عشراوي في رام الله.

الاشتراك مع اليابان وكندا

لم تحل الاجواء غير السارة لمباحثات شامير في واشنطن دون عرض الولايات المتحدة طلب بدء المفاوضات المتعددة الاطراف وذلك بحيث تكون مشكلة اللاجئين هو الموضوع الجدير عرضه في هذا الاطار. ويستطيع اليابانيون المساهمة بحصة كبيرة بحل هذه المشكلة، كما تستطيع اوروبا وكندا المشاركة في مشاريع متعلقة بمشاريع المياه، السياحة والبيئة، وتوجد العربية السعودية ايضا في خلفية هذه الصورة.

وهكذا يجد اسحق شامير نفس مرة تلو الاخرى يوافق حتى وان كان مستمرا بعرض شروطه، التي يتخلى عنها في مرحلة معينة بناء على الطلبات الاميركية. تدرك الاطراف المشاركة في المباحثات بهذه الدرجة او تلك ما الذي سيكون بالامكان تحقيقه في المرحلة الاولى وماهية الاهداف الاميركية. وفي سياق تعقيبه على البرنامج السياسي لحزب «العمل» الذي اقر مؤخرا قال شامير بانه لا يوجد اي مغزى عملي لهذا البرنامج حتى وان وافق على ابداء تنازلات اقليمية في جميع الجبهات بما في ذلك هضبة الجولان وذلك لان التكتل هو الذي سيستمر بالسيطرة على السلطة. وكما تبدو الامور من واشنطن فيبدو ان اسحق شامير سيجد نفسه ينفذ ما ورد في البرنامج السياسي لحزب «العمل» هذا الا اذا قرر تقديم استقالته والعمل على تقديم موعد انتخابات الكنيست. ولا يوجد لديه اي اسلوب اخر. ولن يدع الرئيس الاميركي ووزير خارجيته اللذان قسما دوريهما الى «السيء» و«الطيب» الاطراف في الشرق الاوسط تتهرب من المفاوضات. وسيجد نفسه كل رئيس دولة لا يتجاوب مع ذلك، محشورا في زاوية، بكل ما يعنيه ذلك من معنى

فرصة حزب العمل

يبدو ان شامير سيبدي تنازلات في المسائل الاجرائية، لكنه لن يستطيع مواجهة الضغوط التي ستمارس عليه من اجل ابداء تنازلات في المسائل النوعية، اما السبب الحقيقي

البقية ص١١ع٨

قراءة جديدة في قرارات حزب «العمل»

بقلم: جاد يعقوبي
«يديعوت احرونوت»

● بالامكان بعد سكوت مكبرات الصوت وانقشاع الغبار التمحصي وبصورة حقيقية بما دار في مؤتمر حزب «العمل» وجراء عدم مرور فترة طويلة بالامكان القاء نظرة شخصية.

● سيخلف المؤتمر وراءه مؤشران نوعيان. الاول الذي بدا فعلا: يقظة حزب «العمل» وذلك بعد فترة من الشلل والاحساس بهول الصعقة، في اعقاب الفشل الكبير الذي مني به في شهر اذار عام ١٩٩٠. اما الثاني فيتمثل باسلوب الانتخابات الاولية، من اجل تحديد المرشحين للمناصب الرئيسية.

ويمكن القول بهذا الخصوص بان هناك عمليات اجحاف، اذ ان الذين لديهم اجهزة وتتوفر لهم الاموال يمكن ان يتفقوا على الاخرين من خلال هذه الامكانات. اما النتائج فقد تتمثل بوجود نواحي سلبية والى انهيار التوجهات الاصلاحية، وايجاد ظواهر قاسية من الناحيتين الاخلاقية والجماهيرية.

● الاقوال السخيفة التي رافقت المداولات السياسية، منذ بدايتها مثل «لا فرق بين حزب العمل والتكتل»، لقد ظل هذا كلام فارغ نابع عن سطحية معينة. اما الخط الفاصل بين التوجهين السياسيين فواضح وبسيط. الاول التكتل الذي يتطلع الى الاحتفاظ بارض اسرائيل الكاملة، المضمونة، التي تشمل كافة المناطق وجميع العرب الذين تحت سيطرتنا. اما التجمع فيؤيد انهاء سيطرتنا على معظم المناطق والسكان في اطار اتفاقيات سلام وامن.

ومن هنا تنبع ايضا التوجهات المختلفة بخصوص الاستيطان.

اننا نرفض الاستيطان في الوقت الذي يرى فيه التكتل اسلوبا لتحقيق توجهاته، اما بقية المواضيع فلا تعدو كونها قضايا هامشية. وكافة الذين يحاولون تعويم ذلك يحاولون ذر الرماد في العيون.

● «الحمائم انتصروا، الصقور انتصروا» لا يوجد لكلا القولين اي صحة من الناحية الجوهرية، وبكل ما له علاقة بقرارات المؤتمر. لقد كنت من بين الذين بادروا باضفاء مرونة على المواقف السياسية ولقد شعرت بالسرور لحدوث ذلك، لكن طابع النصر ناجم عن تخلي الحمائم وبسرعة كبيرة عن تحفظاتهم (حق تقرير المصير، المفاوض مع منظمة التحرير .. الخ). اما الصقور فقد حافظوا على تحفظاتهم وعرضوها للتصويت وفشلت في المؤتمر. ولو حافظ الحمائم على عرض تحفظاتهم لعرضها المؤتمر ايضا.

● عرض في المؤتمر سؤال حول اسباب عدم عودتنا للسلطة وقيادتها بصورة كاملة منذ العام ١٩٧٧. واعتقد بان الاسباب الجوهرية وراء ذلك هي -

- حرب تشرين الاول عام ١٩٧٣، وانهيار اسطورة حزب العمل كقيادة امنية.
- الشلل في قيادة حزب العمل منذ ١٧ عاما، الامر الذي حال دون بروز جيل ثاني يتسلم المهام الوطنية والرسمية.
- الصورة العامة لمؤسسات واجهزة حزب العمل وما ينبثق عنها.
- الخطوة الخاطئة والفاشلة اخلاقيا وسياسيا في اسقاط الحكومة ومحاولة تشكيل حكومة بديلة في اذار عام ١٩٩٠.

● ويوجد قراران هامان كنت من بين المبادرين بعرضهما وتمت الموافقة عليهما: موقف ملزم بخصوص استبدال اساليب الحكم والانتخابات، والعمل على تشكيل جبهة واسعة قدر الامكان من حزب العمل واحزاب اخرى وحركات جماهيرية تشارك بالتطلع الى السلام والامن على اساس حل اقليمي ومفاوضات مع الفلسطينيين من المناطق.

و امل ان يتم تحقيق هذان الهدفان في فترة قريبة قادمة، وذلك قبل الانتخابات القادمة.

القدس قبل عشرين عاما

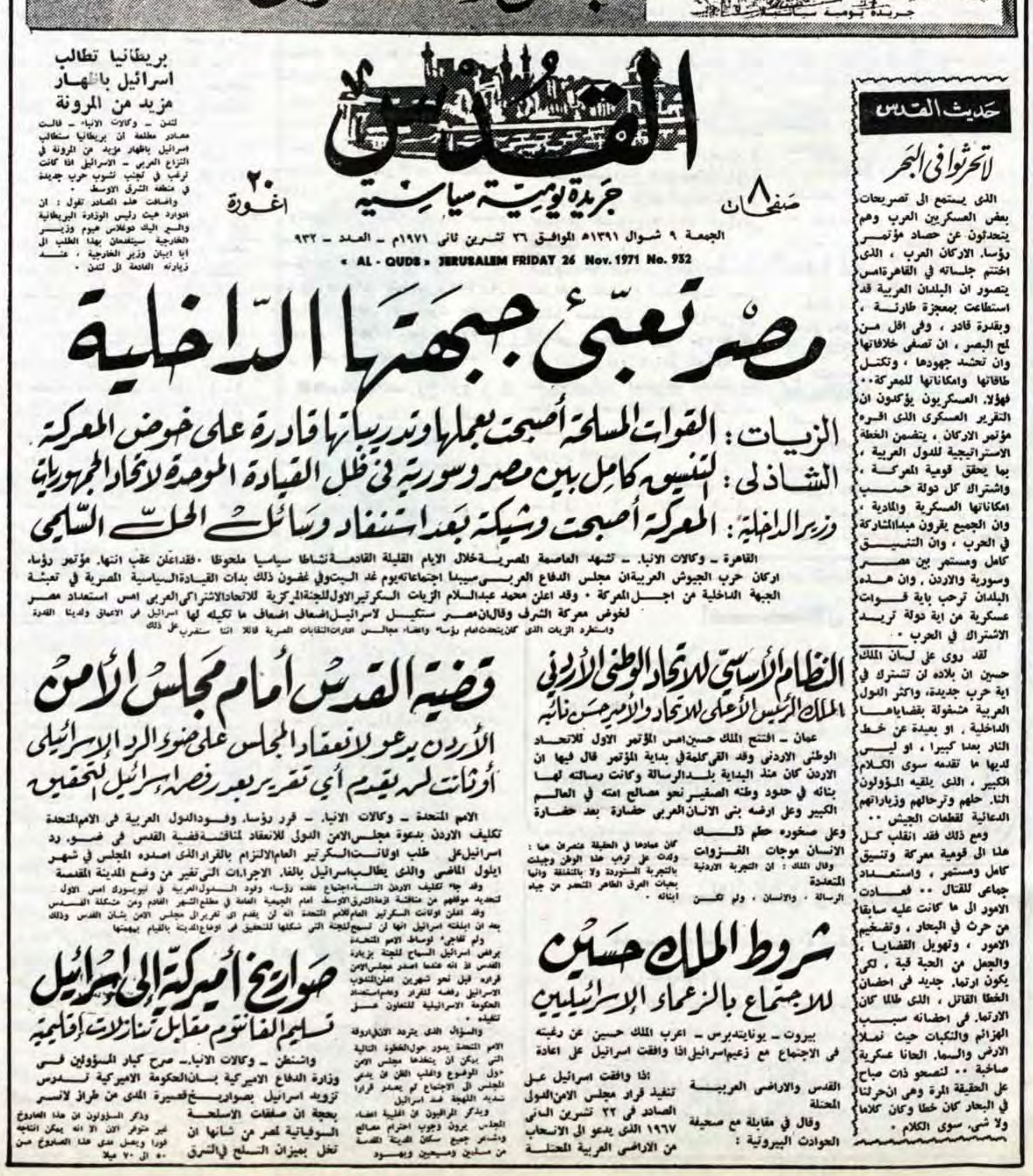

القدس
جريدة يومية سياسية
٨ صفحات
٢٠ اغورة
الجمعة ٩ شوال ١٣٩١هـ الموافق ٢٦ تشرين ثاني ١٩٧١م - العدد - ٩٣٢
« AL - QUDS » JERUSALEM FRIDAY 26 Nov. 1971 No. 932

بريطانيا تطالب اسرائيل باظهار مزيد من المرونة

لندن - وكالات الانباء - قالت مصادر مطلعة ان بريطانيا ستطالب اسرائيل باظهار مزيد من المرونة في النزاع العربي - الاسرائيلي اذا كانت ترغب في تجنب نشوب حرب جديدة في منطقة الشرق الاوسط.

واضافت هذه المصادر تقول: ان ادوارد هيث رئيس الوزارة البريطانية والسر اليك دوغلاس هيوم وزير الخارجية سيتقدمان بهذا الطلب الى ابا ايبان وزير الخارجية، عند زيارته القادمة الى لندن.

حديث القدس

لاتحرثوا في البحر

الذى يستمع الى تصريحات بعض العسكريين العرب وهم يتحدثون عن حصاد مؤتمر رؤساء الاركان العرب، الذى اختتم جلساته في القاهرة امس يتصور ان البلدان العربية قد استطاعت بمعجزة طارئة، وبقدرة قادر، وفي اقل من لمح البصر، ان تصفى خلافاتها وان تحشد جهودها، وتكتل طاقاتها وامكاناتها للمعركة.. فهؤلاء العسكريون يؤكدون ان التقرير العسكرى الذى اقره مؤتمر الاركان، يتضمن الخطة الاستراتيجية للدول العربية، بما يحقق قومية المعركة، واشتراك كل دولة حسب امكاناتها العسكرية والمادية، وان الجميع يقرون مبدأالمشاركة في الحرب، وان التنسيق كامل ومستمر بين مصر وسورية والاردن، وان هذه البلدان ترحب باية قوات عسكرية من اية دولة تريد الاشتراك في الحرب.

لقد روى على لسان الملك حسين ان بلاده لن تشترك في اية حرب جديدة، واكثر الدول العربية مشغولة بقضاياها الداخلية، او بعيدة عن خط النار بعدا كبيرا، او ليس لديها ما تقدمه سوى الكلام الكبير، الذى يلقيه المؤولون النا. حلهم وترحالهم وزياراتهم الدعائية لقطعات الجيش..

ومع ذلك فقد انقلب كل هذا الى قومية معركة وتنسيق كامل ومستمر، واستعداد جماعى للقتال.. فعادت الامور الى ما كانت عليه سابقا من حرث في البحار، وتضخيم الامور، وتهويل القضايا، والجعل من الحبة قبة، لكى يكون ارتما. جديد فى احضان الخطا القاتل، الذى طالما كان الارتما. فى احضانه سبب الهزائم والنكبات حيث نملا الارض والسما. الحانا عسكرية صاخبة.. لنصحو ذات صباح على الحقيقة المرة وهى ان حرثنا في البحار كان خطا وكان كلاما ولا شي. سوى الكلام.

مصر تعبئ جبهتها الداخلية

الزيات: القوات المسلحة أصبحت بعملها وتدريباتها قادرة على خوض المعركة
الشاذلى: التنسيق كامل بين مصر وسورية فى ظل القيادة الموحدة لاتحاد الجمهوريات
وزير الداخلية: المعركة أصبحت وشيكة بعد استنفاد وسائل الحل السلمي

القاهرة - وكالات الانباء - تشهد العاصمة المصرية خلال الايام القليلة القادمة نشاطا سياسيا ملحوظا. فقد اعلن عقب انتهاء مؤتمر رؤساء اركان حرب الجيوش العربية ان مجلس الدفاع العربي سيبدا اجتماعاته يوم غد السبت وفي غضون ذلك بدات القيادة السياسية المصرية في تعبئة الجبهة الداخلية من اجل المعركة. وقد اعلن محمد عبدالسلام الزيات السكرتير الاول للجنة المركزية للاتحاد الاشتراكي العربي امس استعداد مصر لخوض معركة الشرف وقال ان مصر ستكيل لاسرائيل اضعاف اضعاف ما تكيله لها اسرائيل في الاعماق ولدينا القدرة

قضية القدس أمام مجلس الأمن
الأردن يدعو لانعقاد المجلس على ضوء الرد الإسرائيلي
أوثانت لم يقدم أي تقرير بعد رفض إسرائيل التحقيق

الامم المتحدة - وكالات الانباء - قرر رؤساء وفود الدول العربية فى الامم المتحدة تكليف الاردن بدعوة مجلس الامن الدولى للانعقاد لمناقشة قضية القدس فى ضوء رد اسرائيل على طلب اوثانت السكرتير العام الالتزام بالقرار الذى اصدره المجلس في شهر ايلول الماضى والذى يطالب اسرائيل بالغاء الاجراءات التى تغير من وضع المدينة المقدسة

النظام الأساسي للاتحاد الوطني الأردني
الملك الرئيس الأعلى للاتحاد والأمير حسن نائبه

عمان - افتتح الملك حسين امس المؤتمر الاول للاتحاد الوطني الاردني وقد القى كلمة في بداية المؤتمر قال فيها ان الاردن كان منذ البداية بلد الرسالة وكانت رسالته لها بنائه في حدود وطنه الصغير نحو مصالح امته في العالم الكبير وعلى ارضه بنى الانسان العربي حضارة بعد حضارة وعلى صخوره حطم ذلك الانسان موجات الغزوات

شروط الملك حسين للاجتماع بالزعماء الإسرائيليين

بيروت - يونايتدبرس - اعرب الملك حسين عن رغبته فى الاجتماع مع زعيماسرائيلي اذا وافقت اسرائيل على اعادة القدس والاراضى العربية المحتلة

وقال في مقابلة مع صحيفة الحوادث البيروتية:

اذا وافقت اسرائيل على تنفيذ قرار مجلس الامن الدولى الصادر فى ٢٢ تشرين الثاني ١٩٦٧ الذى يدعو الى الانسحاب من الاراضى العربية المحتلة

صواريخ أميركية إلى إسرائيل
تسليم الفانتوم مقابل تنازلات إقليمية

واشنطن - وكالات الانباء - صرح كبار المسؤولين فى وزارة الدفاع الاميركية بان الحكومة الاميركية تدرس تزويد اسرائيل بصواريخ قصيرة المدى من طراز لانس بحجة ان صفقات الاسلحة السوفياتية لمصر من شانها ان تخل بميزان التسلح في الشرق

القدس

حرب الخليج: الجو والمكان لتجربة الكثير من الاسلحة

كانت مهمة الباتريوت التمويه وحرف السكاد عن مساره فقط وليس تدميره

■ الصناعات الحربية في شغل شاغل دائما لتطوير السلاح المضاد لاي سلاح جديد، لتجنب اخطاره. ويؤدي الصراع بين السلاح والسلاح المضاد الى تسلسل تطور تكنولوجيا التسليح.

وربما تكون حرب الخليج قد اثبتت جدوى استمرار برامج تطوير النظم المضادة للصواريخ الباليستية، تلك البرامج التي بدات منذ ظهور الصواريخ بانواعها المختلفة، وكانت هناك شكوك دائما في جدواها.

وعندما اعلن الرئيس الاميركي السابق رونالد ريغان «مبادرة الدفاع الاستراتيجي» (SDI)المعروفة اعلاميا باسم حرب النجوم، شك الكثيرون حينذاك في قابليتها للتطبيق، وعلى الرغم من ذلك، فان ابحاث المبادرة تثبت امكانية مثل هذا الدفاع.

والسؤال الذي ثار بعد حرب الخليج هو: هل ياتي الوقت الذي يسقط فيه صاروخ اسرائيلي على موسكو، او صاروخ ارجنتيني على جزر فوكلاند البريطانية، او صاروخ برازيلي على مدينة نيويورك الاميركية، او صاروخ عراقي على دولة في حلف شمال الاطلسي؟

اذا كان هذا السؤال غير منتثي الان، فقد يكون منطقيا في فترة مقبلة، حيث ان القوى العظمى لم تعد هي الوحيدة التي تملك تكنولوجيا المقذوفات الباليستية.

ولهذا، فقد اعلنت الدول المتقدمة الحرب ضد الصواريخ التي انتشرت لدى العديد من الدول، ربما في غفلة من الزمن، بحيث تفقد هذه الصواريخ جدواها في اي حروب مقبلة، وفي الوقت نفسه يتم فرض المزيد من القيود على انتشار تكنولوجيا المقذوفات ونقلها. ومع بروز دور الصاروخ الاعتراضي الاميركي «باتريوت» ونجاحه في التصدي لصواريخ «سكود» وتدميرها، فان الاهتمام يتجه الان لانتاج جيل جديد من الصواريخ الاعتراضية المضادة للصواريخ، وهذا الجيل يتالف من عدة انواع من صواريخ ذات مدى بعيد، ويتميز بقدر اكبر من الدقة عن الصاروخ «باتريوت».

■■ تعد الصواريخ بانواعها المختلفة احدث الاسلحة الحربية، واشدها خطرا، وكانت بدايتها في اواخر الحرب العالمية الثانية، حيث ظهرت على شكل قذائف المانية طائرة من طرازين هما : (ف -١) و(ف -٢)ثم تلتها الصواريخ التكتيكية الموجهة من الطائرات، ومن السفن، باختلاف انواعها، والتي تطلق من الارض والجو والبحر، ثم ظهرت الصواريخ الباليستية عابرة القارات، والصواريخ التي تطلق مركبات الفضاء.

وقد اقتصر انتاج وامتلاك الصواريخ ارض/ ارض على الدول العظمى في اول الامر، ودخلت الصين هذا المجال في الستينات، ومع بداية السبعينات بدات هذه الدول في امداد بعض دول العالم الثالث ببعض الصواريخ التكتيكية من طراز «لانس» الاميركي و«سكود» السوفياتي.

والآن يسعى كثير من هذه الدول النامية لانتاج هذه الصواريخ بمساعدة الخبراء من الدول المتقدمة. وتطمع في صواريخ ارض/ ارض يزيد مداها على الالف كيلومتر.

وقد نشر التقرير السنوي لمركز الدراسات العسكرية بلندن لعام ١٩٨٨ ان اكثر من ٣٥ دولة نامية اصبحت لديها قوة صاروخية مؤثرة، واكثر من عشرين دولة نامية اصبح بمقدورها تصنيع الصواريخ قصيرة ومتوسطة المدى، وهناك الدول من هذه الدول من تمكن من صنع صواريخ الفضاء، وربما كانت في طريقها لصنع صواريخ عابرة للقارات.

وشهدت الحرب العراقية - الايرانية تصاعد الحرب الصاروخية، وتركز ذلك في قصف المدن، وتميزت هذه الحرب بكثافة الصواريخ التي تبادلها الطرفان، وظهرت اجيال مطورة لدى الطرفين، سواء كان التطوير في المدى او في الدقة.

وفي عام ١٩٨٨ نشرت المملكة العربية السعودية الصواريخ الصينية بعيدة المدى، واطلقت اسرائيل قمرها الصناعي الاول «افق - ١» والذي اعقبته بعد ذلك بالقمر الثاني «افق - ٢».

ويرجع انتشار الصواريخ التكتيكية الباليستية لدى العديد من دول العالم الثالث لاسباب كثيرة منها :-

- امكانية شراء هذه الصواريخ من الدول المنتجة، او الحصول على المساعدة اللازمة لانتاجها من دون الارتباط بسياسات الدول المصدرة.
- انخفاض اسعار الصواريخ ارض - ارض بالنسبة للطائرات حيث لا يزيد ثمن اغلى صاروخ متوسط المدى عن ٥ ملايين دولار.
- السهولة النسبية لتصنيع الصواريخ ارض - ارض.
- صعوبة اكتشاف العدو للصاروخ واعتراضه نظرا لصغر مساحة مقطعه الراداري وسرعته العالية.
- مرونة استخدام الصواريخ، نظرا لسهولة نقلها وخفائها، خصوصا ان معظم الصواريخ تعمل من فوق منصات متحركة.
- التعامل مع الصاروخ لا يحتاج الى مستوى تدريب عال او لاعداد كبيرة من الفنيين.
- الصاروخ يحمل راسا تدميرية مؤثرة، وان كانت اقل من حمولة الطائرة
- يحقق امتلاك الصواريخ الباليستية الردع للدول المعادية.
- امكانية تزويد الصواريخ الباليستية برؤوس كيمياوية او بيولوجية.
- امكانية تطوير الصواريخ الباليستية لاطلاق مركبات الفضاء.

وانتشار الصواريخ الباليستية في العديد من دول العالم الثالث، وهي التي تمثل مناطق الاضطرابات والصراعات في الحاضر والمستقبل، يثير قلق الدول المتقدمة صناعيا وبخاصة في مجال صناعات الدفاع. ولذلك ففي ١٦ نيسان ١٩٨٧ تكونت «هيئة التحكم في تكنولوجيا المقذوفات» من كل من الولايات المتحدة وكندا واليابان وبريطانيا وفرنسا والمانيا وايطاليا بهدف حظر نقل التكنولوجيا المتقدمة والحرجة الى دول العالم الثالث حتى لا تتمكن من انتاج المقذوفات بعيدة المدى في المستقبل.

ولم يوقع هذه المعاهدة الاتحاد السوفياتي، والصين، واسرائيل.

وعلى الرغم من بعض النجاح الذي تحقق في هذا المجال، وادى تاخير بعض مشروعات عدد من دول العالم الثالث لتطوير صواريخ باليستية، الا ان نظام السيطرة الذي فرضته الدول الصناعية الكبرى لم يكن محكما بالقدر المطلوب.

■■متطلبات اعتراض الصواريخ

وتعتمد محاولات اعتراض هذه الصواريخ على تطوير نظم جديدة، او تطوير نظم الدفاع الحالية، بعد تطوير اجهزة الرادار الخاصة بها ليمكنها التقاط الصواريخ الباليستية التي تتميز بصغر مقطعها الراداري Radar Cross Section (RCS) وسرعتها العالية، وان يتم هذا الاعتراض على ارتفاعات عالية لتوفير زمن انذار كاف.

وتحتاج النظم المضادة للصواريخ الى مواصفات تكنولوجية منها:

- امكانية التعامل مع الصواريخ باختلاف انواعها، وسواء كانت رؤوسها تقليدية او نووية او كيمياوية.
- تكنولوجيا تبريد عالية، حيث ان السرعة والمناورة العاليتين تسببان ارتفاع الحرارة الى درجات عالية جدا قد تؤدي الى انصهار جسم الصاروخ، وقد تؤثر على المكونات الالكترونية في الصاروخ.
- استخدام دوائر الكترونية معقدة نظرا لاحتمال عمل الصاروخ على ارتفاعات منخفضة.
- نظم تحكم دقيقة يمكنها الاستجابة بسرعة لتحقيق المناورة العالية، وقد يستدعي ذلك استخدام محركات صغيرة تتناسب مع حجم الصاروخ.
- تصميم طابة ذات درجة حساسية عالية جدا.
- امكانية العمل في ظروف الاعاقة الالكترونية المعادية.
- تطوير رادارات الكشف والتتبع وادارة النيران.
- حاسبات ذات امكانات خاصة.
- ويمكن استخدام بعض اساليب التوجيه المعروفة مثل.
- التوجيه السلبي بتتبع الاشعة تحت الحمراء (IR) المنبعثة من الهدف، وهذا يتطلب نظام توجيه حراريا يتمتع بدرجة حساسية عالية.
- التوجيه الراداري الايجابي حيث يقوم رادار الانذار بالتقاط الهدف وتتبعه، ثم يتم نقل البيانات اليا الى رادار ادارة النيران حيث يتم تحديد توقيت وبيانات اطلاق الصاروخ.

■■ملامح تطور الاجيال الجديدة من الصواريخ الاعتراضية

ان انتاج الجيل الجديد من الصواريخ المضادة للصواريخ يهدف الى تحقيق تطويرين هما:

- زيادة عدد الاهداف التي تتصدى لها تلك الدفاعات، وهذا يعني اقامة نظام دفاعي مكون من عدة طبقات للصواريخ، بحيث اذا ما افلت احد الصواريخ الهجومية من احدى الطبقات، فان طبقة اخرى تتعامل معه وتدمره.

واذا كان الصاروخ «باتريوت» ينطلق لمسافة عدة اميال فقط، فان الجيل الجديد من الصواريخ الدفاعية الاعتراضية، يستطيع التحليق لمسافة تبلغ مئات الاميال.

والتحدي الكبير يواجهه هذا الجيل من الصواريخ هو تحقيق الدقة في اصابة الهدف مع الانطلاق لمسافات بعيدة، ويمكن تحقيق ذلك من خلال اجهزة توجيه متطورة داخل الصواريخ الجديدة؟

واول نوع من جيل الصواريخ الدفاعية الاعتراضية الجديدة يعرف باسم «ارينت» وهو مزود باجهزة توجيه غاية في الدقة، ويتميز هذا الصاروخ عن الصاروخ «باتريوت» بصغر الحجم والوزن.

والنوع الثاني هو الصاروخ «ثاد» وهو مصمم لاعتراض وتدمير الصواريخ التي تطلق على ارتفاعات عالية جدا، وله مدى بعيد يسمح بتدمير الصواريخ الحاملة التي يجري الدفاع عنها.

والنوع الثالث هو الصاروخ «أرو» وهو صاروخ لاعتراض الصواريخ ذات الارتفاعات العالية، وهو انتاج اميركي - اسرائيلي مشترك، ويتراوح مداه - وفقا لما نشر من معلومات - بين ٤٠ و ٥٠ ميلا، والهدف من البرنامج هو حماية اسرائيل من الصواريخ قصيرة المدى.

والنوع الرابع هو الصاروخ «هيدي» High Endo - atmospheric - Defense Interceptor (HEDI) ويتميز بالسرعة الفائقة لملاحقة الصواريخ السريعة جدا التي تحلق على ارتفاعات شاهقة، ومدى الصاروخ يقدر حاليا بمائة ميل ويجري العمل لتطوير نوع من صواريخ «هيدي» بحيث ينطلق الصاروخ خارج الغلاف الجوي، ثم يعود الى الغلاف الجوي مرة اخرى ليدمر هدفه، وفي هذه الحالة سيصبح مدى الصواريخ الف ميل في وقت قريب.

والنوع الخامس هو الصاروخ «ايريس» - Exo atmospheric Re - entry Vehiche Interceptor System (ERIS) الذي ينطلق الى الفضاء الخارجي حيث يسهل عمل اجهزة الاتصال والتوجيه، وتصبح حركة الصاروخ اكثر مرونة نظرا لعدم وجود الهواء في الفضاء.

وقد نجحت تجربة اعتراض الصاروخ «ايريس» لراس حربية هيكلية، باستخدام باحث Seeker يعمل بالاشعة تحت الحمراء التي يستقبلها من الراس الحربية المطلوب تدميرها، وقد اجريت هذه التجربة في ٢٨ كانون الثاني ١٩٩١ باشراف هيئة مبادرة الدفاع الاستراتيجي الاميركية (SDIO).

والنوع السادس هو الصاروخ Light weight Exo - atmospheric Projectile (EAP) المصمم لاعتراض الصواريخ الباليستية خارج الغلاف الجوي.

■■مبادرة الدفاع ضد الصواريخ التكتيكية الباليستية

تعنى مبادرة الدفاع ضد الصواريخ التكتيكية الباليستية بتجميع الامكانات لتطوير نظام دفاعي - كاحد الانظمة الفرعية من مبادرة الدفاع الاستراتيجي - لمواجهة الصواريخ التكتيكية قصيرة المدى التي تهدد القوات الاميركية في الخارج، وكذلك قوات الدول الحليفة.

وتبلغ تكاليف المبادرة في عام ١٩٩١ الجاري ٢١٨ مليون دولار، وفي عام ١٩٩٢ مبلغ ٦٠٣ ملايين دولار.

وسيكون من نصيب الجيش الاميركي - الذي طور الصاروخ «باتريوت» - جزء من هذه الميزانية، وذلك لزيادة امكانات الصاروخ باتريوت في مواجهة المقذوفات التكتيكية.

وربما يكون للبحرية الاميركية دور في تطوير مقذوفات اعتراضية يتم نقلها بالسفن، وتطلق من قاذفات الاطلاق الراسي، ويحقق هذا النظام ميزة توفر وسيلة النقل، وهي احدى المشاكل التي ظهرت في حرب الخليج عند نقل نظم تسليح متعددة الى المملكة العربية السعودية، وكذلك، فانه يتغلب على مشكلة عدم توافر قواعد ارضية مناسبة.

اما القوات الجوية، فانها تفكر في استخدام مقذوفات اعتراضية تطلق من الطائرات، وتحقق سهولة المناورة والحركة.

ونظرا للتركيز على هذه المبادرة فقد زيدت الاعتمادات المخصصة لبرامجها حتى تكون جاهزة للاستخدام عام ١٩٩٥.

واهم الصواريخ الاعتراضية في المبادرة هي:

١ - طرازات متطورة من صواريخ باتريوت، للتعامل مع المقذوفات التكتيكية الباليستية، وقد زاد المبلغ المخصص لهذا الغرض من ٤٥ مليون دولار في عام ١٩٩١ الى ١٧٠ مليون دولار في عام ١٩٩٢.

٢ - المقذوفات التي يمكنها تدمير الاهداف المعادية والتي تحمل رؤوسا كيمياوية، وربما يستخدم هنا الصاروخ «باتريوت» بعد اجراء التطويرات اللازمة له، وقد زاد المبلغ المخصص لهذا الغرض من ١٠٣ ملايين دولار في عام ١٩٩١ الى ١٧١ مليون دولار في عام ١٩٩٢.

٣ - الصاروخ «ارو» وهو برنامج اسرائيلي - اميركي مشترك، ويمكنه اعتراض الاهداف المعادية على الارتفاعات العالية، وحماية منطقة اكبر بالمقارنة بالصاروخ «باتريوت»، واعتراض الصواريخ التي تحمل رؤوسا كيمياوية على الارتفاعات التي لا تمثل خطورة. وتم اعتماد مبلغ ٤٢ مليون دولار لذلك في عام ١٩٩١.

٤ - نظام الدفاع المساحي للارتفاعات العالية Theatre High Altitude Area Defense، وسيكون هذا النظام اخر نظم المبادرة التي سيتم انتاجها، وقد اعتمد لهذا النظام ١٨ مليون دولار في عام ١٩٩١، وستزداد الى ١٥٠ مليون دولار في عام ١٩٩٢.

ويمكنه اعتراض الاهداف على ارتفاعات الصاروخ «أرو» نفسها، وستكون هناك منافسة بين هذا النظام، ونظام «أرو» لتحديد اي النظامين سيتم انتاجه.

■■تطوير نظام باتريوت

تنتمي صواريخ «باتريوت» الى تكنولوجيا قديمة نسبيا، تقوم على اساس نظام ارضي من اجهزة الرادار والحاسبات التي تتولى توجيه الصواريخ من خلال الاتصال اللاسلكي.

ويضم الصاروخ «باتريوت» نظم توجيه عديدة لاكتشاف الهدف وتدميره في الجو، كما ان بطاريات الصواريخ من هذا النوع متحركة، ويمكن تحميل جميع وحداتها في شاحنة او مقطورة، وتتالف هذه الوحدات من رادار ومحطة للمراقبة وهوائيات ومولدين للطاقة، وثماني فوهات للاطلاق، تحتوي كل منها اربعة صواريخ.

وقد اكتسب النظام الصاروخي «باتريوت» شهرة لا مثيل لها بعد نجاحه في التصدي لصواريخ «سكود» العراقية التي اطلقت على اسرائيل والمملكة العربية السعودية.

ويمكن للصاروخ «باتريوت» تتبع ١٦ هدفا في قطاع ٩٠ درجة على مسافة ١٥٦ كيلومترا، وبارتفاع ٢٧ كيلومترا.

وللنظام «باتريوت» قدرة عالية على مقاومة وسائل الاعاقة، ويتميز بخفة الحركة، والقدرة على المناورة والانتشار السريع، والعوالية Reliability العالية.

ولكن صواريخ باتريوت تعترض المقذوفات الباليستية على ارتفاعات منخفضة، مما يجعلها غير مؤثرة في حال حمل هذه المقذوفات لرؤوس كيمياوية او بيولوجية، حيث تتناثر محتويات هذه الرؤوس وتحدث تاثيراتها الضارة.

وبعض صواريخ «باتريوت» التي استخدمت في اسرائيل كانت من طراز «باك - ١»، وهي المصممة لتجعل الصاروخ الباليستي المعادي ينحرف عن مساره فقط، اي ان هدفها ليس تدمير الصاروخ. بينما الطراز الاحدث وهو «باك - ٢»، صمم لتدمير الصاروخ المعادي».

وخلال شهر شباط ١٩٩١ تم توقيع عقد قيمته ٥٤ مليون دولار مع شركة «رايثون» لتحديث المئات من الصواريخ طراز «باك - ١» الى طراز «باك - ٢».

وخلال الايام الاخيرة من حرب الخليج تم تزويد صواريخ «باتريوت» في السعودية واسرائيل ببرامج حاسبات جديدة بحيث تتمكن الصواريخ «باتريوت» من تدمير صواريخ «سكود» المطورة ذات السرعة العالية، والارتفاع الاكبر.

وقد تم الاتفاق بين الجيش الاميركي والشركة المنتجة لصواريخ «باتريوت» على اجراء تطويرات كثيرة في الصاروخ ومحطته الارضية. وسيستغرق هذا التطوير مدة عام.

ونتيجة الدروس المستفادة من حرب الخليج، سيبدا برنامج تطوير النظام الصاروخي «باتريوت» بتنفيذ تعديلات كثيرة تمكن الصاروخ من تدمير هدفه مبكرا، وعلى ارتفاعات اعلى. وقد تم الاتفاق على ذلك بين الجيش الاميركي (المستخدم) وشركة «رايثون» (المنتجة)، ولكن الخلاف بين الطرفين حدث بسبب تقدير التكاليف.

ومن المعروف ان البطارية يتراوح ثمنها بين ٧٥ الى ١٠٠ مليون دولار، وتكلفة الصاروخ فقط ٦٠٠ الف دولار.

وقد قدرت تكاليف التطوير السريعة المطلوبة بحوالي ٥٨ مليون دولار تم اضافتها الى تكاليف حرب الخليج التي استمرت ستة اسابيع.

وكان الجيش الاميركي قد طلب شراء ٥٠٠ صاروخ، ولكنه نظرا لسرعة انتهاء الحرب، قرر انه لا يحتاج الى هذا العدد الكبير، وكانت بطاريات صواريخ «باتريوت» في المملكة العربية السعودية، وفي اسرائيل قد اطلقت ١٥٦ صاروخا لاعتراض صواريخ «سكود» العراقية.

ويطلب الجيش الاميركي تنفيذ خطة مستقبلية لتطوير نظام «باتريوت» تحت اسم Patriot light حيث يصبح النظام اصغر واكثر تقاربا لتسهيل عملية احتلاله لمواقعه في المناطق الاجنبية، وقد قدرت تكاليف هذا البرنامج بحوالي ٢٩٢ مليون دولار.

وهناك برنامج اخر لتطوير نظام «باتريوت» بحيث يستخدم الصاروخ باحثا Seeker متعدد الاغراض Multimode حتى يصبح الصاروخ اكثر دقة، وذاتية.

ويشمل برنامج التطوير كلا من الصاروخ والرادار الارضي، حيث استخدم تصميم خاص لتقليل الضوضاء الداخلية في الرادار لزيادة المدى، وحتى يمكن كشف الاهداف ذات المقطع الراداري الصغير.

كما تم تطوير الصاروخ باضافة محرك وباحث راداري ايجابي جديدين مما ساعد في مضاعفة مدى الصاروخ، وزيادة ارتفاع الاشتباك الى ٢٢ كيلومترا للتعامل مع الهجمات الكثيفة بالصواريخ الباليستية، ومع انظمة الاعاقة البعيدة.

وتقوم شركة «ايج» AEG الالمانية بتطوير الباحث الايجابي الجديد الذي يستطيع كشف الاهداف على مسافات بعيدة، وكشف الاهداف الاقل ظهورا (Low observables) الامر الذي يمكن ان يحدث ثورة في التعامل مع الاهداف المنخفضة جدا، او التي تتستر بالهيئات الارضية تخلصا من رادارات الدفاع الجوي.

وقد تضافرت جهود الشركات الاميركية والالمانية لتطوير صاروخ يجمع بين خصائص «باتريوت» و«رولاند»، ومن المقرر ان يبدأ انتاجه عام ١٩٩٣.

وتجري الان عمليات تطوير النظام الصاروخي «باتريوت» بربطه مع نظام الصواريخ «هوك» لرفع كفاية النظامين معا. وسيؤدي هذا التطوير الى قيام مركز تنسيق المعلومات للباتريوت بامداد كتائب نيران «الهوك» بمعلومات الاهداف حتى تتمكن من سرعة الاشتباك معها.

■■برنامج الصاروخ «أرو»

في عام ١٩٨٦ ابدت اسرائيل قلقها من التهديد المتزايد نتيجة انتشار الصواريخ الباليستية متوسطة المدى لدى دول الشرق الاوسط، وابدت رغبتها للولايات المتحدة في تطوير صاروخ له قدرة عالية على المناورة، ومستشعرات متقدمة لاكتشاف واعتراض الصاروخ الباليستي في اثناء طيرانه، مع تحقيق درجة اصابة عالية.

وبعد اشتراك اسرائيل في برنامج مبادرة الدفاع الاستراتيجي الاميركية، كان نصيبها تطوير الصاروخ «أرو» المضاد للصواريخ الباليستية، وقد نجحت في التوصل الى اتفاق مع الولايات المتحدة بخصوص التمويل، والتكنولوجيا اللازمة.

وقد عارض بعض العسكريين الاسرائيليين استثمار الموارد في تطوير «أرو» على الرغم من ان الولايات المتحدة قد دفعت ٨٠٪ من التكاليف، وابدوا تاييدهم لفكرة شراء الصواريخ «باتريوت» طراز «PAC-3» القادر على الدفاع عن مناطق اكبر، وان كان هناك شكوك حول قيام الولايات المتحدة بتطوير هذا الطراز بعد خفض القوات في حلف شمال الاطلسي.

ولكن اصبح الصاروخ «أرو» ينال اهمية قصوى في اسرائيل منذ عام ١٩٨٧ بعد ان اوقفت برنامج انتاج الطائرة، «لافي»، وكان هناك عدد كبير من العاملين في صناعة الطائرات مهددين بالبطالة.

وبدأ مشروع «أرو» عام ١٩٨٨ بتمويل مشترك بين الولايات المتحدة (٨٠٪) واسرائيل (٢٠٪) وذلك للمرحلة الاولى من البرنامج بناء على عقد موقع بين منظمة مبادرة الدفاع الاستراتيجية الاميركية (SDIO)، ومؤسسة صناعة الطائرات الاسرائيلية (IAI)، وتتولى قيادة الدفاع الاستراتيجي التابعة للجيش الاميركي تنفيذ وادارة البرنامج.

ويعد الصاروخ «أرو» من الصواريخ الافضل لمكافحة الصواريخ الكيمياوية، فبفضل سرعته الكبيرة يبلغ هدفه على ارتفاع عال، ويحدث عملية اصطدام عنيفة جدا تسفر عن تفتيت الهدف، ونثر شحنته الكيماوية على مساحة واسعة مما يخفف من تاثيرها.

ويتم تطوير الصاروخ «أرو» على ثلاث مراحل:

المرحلة الاولى: من المفروض انها انتهت عام ١٩٩٠، وفيها يتم تطوير الصاروخ.

المرحلة الثانية: من المخطط ان تستغرق ثلاث سنوات، وتتضمن تطوير النظام، وبصفة خاصة جهاز الرادار، ونظام ادارة النيران، وتقدر تكلفة هذه المرحلة بحوالي ٢٤٠ مليون دولار.

المرحلة الثالثة: وتتضمن التكامل النهائي للنظام، واختباره، ومن المخطط ان تنتهي عام ١٩٩٥، وتتكلف ٣٥٠ - ٥٠٠ مليون دولار.

ولا توجد حتى الان اتفاقات بين اسرائيل والولايات المتحدة حول تمويل المرحلتين الثانية والثالثة.

وقد اعلنت وزارة الدفاع الاسرائيلية نجاح الاطلاق الاول للصاروخ «أرو» من ميدان تجارب اسرائيلي بهدف التحقق من التصميم والتكامل لمكونات الصاروخ.

■■التعامل مع الرؤوس الكيمياوية

يتضمن برنامج «مبادرة الدفاع الاستراتيجي» تخصيص ٩ بليون دولار لتطوير صواريخ مضادة للمقذوفات التكتيكية الباليستية، ولتكون جاهزة في منتصف التسعينات، وذات قدرات تمكنها من التعامل مع الصواريخ التي تحمل رؤوسا كيمياوية.

وصرح بعض خبراء هيئة مبادرة الدفاع الاستراتيجي في الولايات المتحدة بانه يمكن استخدام الغام ذكية في الهواء Brilliant Pebbles لاعتراض الصواريخ الباليستية العراقية قبل وصولها الى اهدافها في الاراضي السعودية او في اسرائيل.

ويرجع التفكير في هذا الاسلوب لضعف قدرة الصاروخ «باتريوت» في مواجهة الصواريخ التي تحمل رؤوسا كيمياوية، على الرغم من نجاحه في اعتراض الصواريخ ذات الرؤوس التقليدية.

وفي حالة الرؤوس الكيمياوية، فان اعتراض الصاروخ «باتريوت» يعني انتشار محتويات هذه الرؤوس فوق الاراضي الصديقة. اما اذا تم اعتراض هذه الرؤوس فوق الاراضي المعادية، فان ذلك يعني ان المحتويات الكيمياوية ستؤثر على اصحابها، وهذا في حد ذاته يعتبر عامل ردع قوي لاستخدام الرؤوس الكيماوية.

ويتضمن التخطيط الحالي انتاج حوالي ١٠٠٠ من الالغام الذكية لاستخدامها في الدفاع ضد اي عمل مماثل تقوم به اي دولة من دول العالم الثالث، وهذا البرنامج جزء من البرنامج الكبير للحماية من الهجمات المحدودة Global Protection Against Limited Strike Program والذي تبلغ ميزانيته ٤١ بليون دولار. ويبلغ وزن كل لغم ٥٠ كيلوغرام (١٠ ارطال) وطوله ٣ اقدام.

ويستطيع هذا اللغم الذكي التقاط المقذوف المعادي لحظة اطلاقه، ثم التوجه نحوه، والاصطدام به لتدميره بقوة الصدمة.

ويمكن اطلاق هذه الالغام من مركبات تحمل الواحدة منها من ٢٠ الى ٢٠٠ لغم.

ويمكن لهذه الالغام ان تحلق في الجو على ارتفاعات تتناسب مع مستوى التهديد المحتمل بما يحقق الاعتراض في الوقت المناسب.

والالغام الذكية التي كان من الممكن اطلاقها لاعتراض الصواريخ العراقية التي يزيد مداها على ٢٥٠ ميلا، كانت ستوفر ما بين ١٠ و١٥ ثانية من زمن رد الفعل قبل اصدار اوامر اطلاق الصواريخ الاعتراضية «باتريوت».

ومن عيوب هذا النظام انه قد يؤدي الى اصابة اهداف صديقة مثل الطائرات او الاقمار الصناعية، ولذلك فان استخدام الالغام يتطلب التاكد من خلو المنطقة من الاهداف الصديقة في الجو.

واسلوب التغلب على هذه الالغام يكون بخفض ارتفاع الصواريخ الباليستية عن مستوى وجود الالغام في الفضاء، لكن هذا بدوره يؤدي الى تقليل مدى الصواريخ.

ولو فكرت الولايات المتحدة في استخدام هذا النظام، فان الاتحاد السوفياتي ربما يعترض لانه يعرض اهدافه الفضائية للخطر، وهذا ايضا لا يتمشى مع اتفاقية عام ١٩٧٢ الخاصة بالصواريخ المضادة للصواريخ الباليستية، والتي يؤكد الاتحاد السوفياتي على انها تنص على عدم تجربة او تطوير او استخدام مثل هذه النظم الدفاعية الفضائية.

■■هل يمتلك العراق صاروخا اعتراضيا؟

في اوائل عام ١٩٨٨ اعلنت العراق عن تطوير طراز جديد من الصواريخ المضادة للصواريخ واطلقت عليه اسم «فاو» واستمر اجراء التجارب على الصاروخ حتى تشرين الثاني عام ١٩٨٨، واعلن انه نجح في اعتراض صاروخ ارض - ارض على ارتفاعات مختلفة.

ويستخدم النظام جهاز رادار لاكتشاف الاهداف على مسافات اكبر من ٨٠ كيلومترا، ونظام الكتروني لنقل الاوامر الى قاعدة الاطلاق فور اكتشاف الهدف.

■■المعارضون

هناك مناقشات حادة تدور الان بين انصار تطوير تلك الانظمة الصاروخية، والمعارضين لها، حيث يرى المعارضون ان التعجيل بنشر الصواريخ يشكل انتهاكا للمعاهدة الخاصة بالصواريخ المضادة للصواريخ المبرمة في عام ١٩٧٢، وهي المعاهدة التي تعتبر بمثابة حجر الاساس لعملية نزع السلاح بين الشرق والغرب، ويرى هؤلاء ان يكتفى بجعل الجهود المبذولة في هذا المجال مقصورة على الابحاث والدراسات■■

محلات برستيج

تعلن لزبائنها الكرام عن وصول تشكيلة من الالبسة الشتوية لعام ١٩٩٢ للرجال

* تمتاز بالاناقة والالوان الجذابة
* بضائعنا منتقاة عن خبرة
* ونحن نختار المميز والمناسب لكل الاذواق

فأهلا وسهلا

برستيج . القدس
شارع علي بن ابي طالب ت ٢٨٤٩٥٨

بسم الله الرحمن الرحيم

اعلان

محلات سمارو - نابلس

تعلن محلات سمارو في نابلس عن حاجتها الى : —
عاملة خياطة «فوراً»
تجيد العمل على ماكنة الحبكة
● الراتب جيد وحسب الكفاءة
للاستفسار :
محلات سمارو — السوق الاخضر — شارع العدل - ☎ ٧٩٩١٦

اعلان عن وظيفة

مؤسسة للدراسات الاقتصادية بغزة

تعلن عن حاجتها الى : —
موظفة في قسم العلاقات العامة مشترط بالمتقدمة
١) ان تكون حاصلة على مؤهل جامعي او متوسط على الاقل.
٢) ان تجيد اللغة الانجليزية قراءة كتابة بصورة جيدة.
٣) يفضل من لها خبرة في استخدام الحاسوب.
ترسل الطلبات على صندوق بريد رقم ١٠٥٢ غزة/ الرمال
● الرجاء كتابة عنوان المتقدمة او رقم التلفون واضحاً.

الامير بندر بن سلطان:

الدور السعودي في كواليس مؤتمر السلام

كان حضور الامير بندر بن سلطان، سفير المملكة العربية السعودية في واشنطن مؤتمر السلام في مدريد مفاجاة اليوم الاول للافتتاح. وقد جلس السفير السعودي في قاعة الاعمدة التي عقدت فيها الجلسات خلف عبدالله بشارة الامين العام لمجلس التعاون الخليجي.

واثار حضور الامير بندر تساؤلا عن مغزى ذلك بالنسبة للسياسة السعودية والسعودية - الخليجية، الممثلة بصفة مراقب في شخص الامين العام لمجلس التعاون الخليجي، ودورها في عملية السلام.

وقد التقى الامير بندر اثناء وجوده في مدريد بالرئيس الاميركي جورج بوش والزعيم السوفياتي ميخائيل غورباتشوف، واشترك في المشاورات المكثفة بين الوفود العربية في مؤتمر السلام.

وشرح الامير بندر بن سلطان سبب اشتراكه المفاجيء في مؤتمر السلام بقوله: «وجودنا لدعم القضية العربية الفلسطينية والاراضي العربية لسورية ولبنان».

وذكر الامير بندر ان اشتراكه في مؤتمر السلام ياتي في اطار توجيهات خادم الحرمين الشريفين الملك فهد بن عبد العزيز لخدمة القضية العربية في مؤتمر السلام ودعم مواقف الوفود العربية فيه.

وقال: «اننا نعتقد ان هذه فرصة مواتية في ظروف مثل لدعم القضية العربية الفلسطينية حتى نحرر الارض».

وقد حرص الامير على ان يؤكد اكثر من مرة على عبارة «القضية العربية الفلسطينية».

وحدد الامير بندر، في حواره ابعاد الرؤية الدبلوماسية السعودية لخدمة هذه القضية ودعمها في مؤتمر السلام ودور السعودية في هذا الشان. وركز باسلوبه الهادىء على النقاط التالية:

● ان الولايات المتحدة تتمتع بدور قيادي وتضطلع به على الساحة الدولية، لاسيما بعد الاحداث والتطورات التي حدثت في الاتحاد السوفياتي والتي قلصت دوره عالميا وعلى صعيد الشرق الاوسط.

● ان الولايات المتحدة اثبتت مصداقيتها وصدقها «معنا» في الاونة الاخيرة. وكان الامير بندر يقصد بالطبع الدور الذي لعبته في حرب الخليج.

● ان العلاقة السعودية - الاميركية علاقة خاصة، تسعى الحكومة لاستثمارها لصالح القضية العربية والفلسطينية ولخدمتها.

ولخص الامير بندر السياسة السعودية بقوله: «السعودية لا تسيطر على السياسة الاميركية، ولكنها تستثمر مصداقية لمصلحة القضية العربية».

واذا كان وصول الامير بندر الى مدريد مفاجاة فان المفاجاة الاكبر هي انه لم يصل من واشنطن حيث يعمل سفيرا لبلاده، وانما جاء من دمشق بعد زيارة خاطفة التقى فيها بالرئيس السوري حافظ الاسد.

الامير بندر: لولا الملك فهد لما كنت في مدريد.

والاهم ايضا ان زيارة بندر لسوريا جاءت بعد زيارة اخرى لبلاده اجرى خلالها مشاورات مع كبار المسؤولين واستقبله الملك فهد بن عبد العزيز. وهنا يتمثل مغزى وجوده في مدريد. واصبح اشتراكه في مؤتمر السلام يعبر عن سياسة سعودية ينفذها بنفسه او يشترك في تنفيذها، او بمعنى اخر كان اشتراكه في اطار ما يمكن وصفه بمبادرة سعودية.

ولوحظ ان المبادرة السعودية الجديدة تركزت نحو الفلسطينيين، بهدف اصلاح العلاقات التي افسدتها ازمة الخليج. وعلامة على التزام السعودية بدعم القضية الفلسطينية.

وقد التقى الامير بندر اكثر من مرة اثناء وجوده في مدريد باعضاء الوفد الفلسطيني، وتحدث مع رئيسه الدكتور حيدر عبد الشافي.

ووجد التحرك الدبلوماسي السعودي آذانا صاغية من الوفد الفلسطيني في مؤتمر السلام، بما في ذلك اعضاء ما اصبح يعرف باللجنة التوجيهية، وهي همزة الوصل بين الوفد الفلسطيني في المؤتمر وبين منظمة التحرير الفلسطينية خارجه.

وقد تجسد هذا الغزل المتبادل بين الجانبين في اللقاء الاول بين الامير بندر واعضاء الوفد الفلسطيني في مدريد في مادبة العشاء التي اقامها علاء بركات، السفير المصري في مدريد، تكريما للوفود العربية.

فقد قال الدكتور حيدر عبد الشافي بصوت مسموع للامير بندر: «يا سمو الامير نحن نريد كلمة من جلالة الملك فهد في اذن الرئيس بوش من اجل وضع حد لغطرسة اسرائيل».

واذا بالامير بندر يرد عليه بنفس النبرة المسموعة امام الجميع قائلا: «لولا هذه الكلمة لما كنت موجودا هنا في مدريد».

وقد اكدت مصادر دبلوماسية عربية ان الامير بندر نقل رسائل خاصة من الملك فهد للرئيس بوش وغورباتشوف.

○ **لوحظ أن الدور السعودي خلال مؤتمر السلام برز ثقله خاصة لدى اشتداد الازمة بين الوفد السوري، والاسرائيلي قبل البدء في عقد المفاوضات الثنائية بينهما.**

● علق الامير بندر على تلك الملحوظة قائلا:

●كانت توجيهات خادم الحرمين الشريفين بضرورة تسخير كل الامكانيات الممكنة لخدمة الامة العربية والسلام القائم على الشرعية الدولية واضحة ومحددة منذ البداية. وقد قام خادم الحرمين الشريفين باجراء اتصالات مكثفة ومتواصلة مع الرئيسين حسني مبارك وحافظ الاسد لمتابعة تطورات الموقف في مدريد وقد اثمرت تلك الاتصالات نتائج ايجابية لصالح الامة العربية ظهرت بوضوح خلال المفاوضات العربية - الاسرائيلية.

● اننا جادون في عملية السلام والحمدلله تم تخطي عقبة كبيرة، وانا أمل في أن يكون الطرف الاخر اكثر ايجابية والا يضع العقبات امام المسيرة للتركيز على مسائل جانبية وان تكون المفاوضات اكثر تركيزا على مسائل جوهرية تؤدي للهدف المنشود الا وهو اجراء تسوية شاملة وعادلة.

وانهى الامير بندر حديثه قائلا:

● لقد تخطينا بدء تلك الخطوة مراحل كان الكثيرون يشككون في قدرة العرب على تخطيها. واؤكد اننا نتطلع بتفاؤل الى المستقبل وان الامة العربية مصرة على تحقيق السلام الشامل. وقد ابلغني السيد فاروق الشرع ان سوريا راغبة في نجاح عملية السلام كما ابلغني الرئيس حافظ الاسد شخصيا انه يريد معالجة قضية السلام بجدية.

هيو فوت ... ومؤتمر السلام في مدريد

بقلم: سيريل تاونسند

■ عبرت نهر تامار في الاسبوع الماضي اثناء عودتي الى لندن من عطلة عائلية قصيرة في مقاطعة كورنوول بجنوب غربي انكلترا. وكان الوقت عصرا والطقس غائما ولكن لطيفا، بينما كانت العبارة النصف فارغة تتهادي فوق مياه ذلك الممر المائي الذي تنشط فيه حركة مرور القوارب والذي يفصل ما بين كورنوول وديفون، حيث ميناء بليموث التاريخي على الساحل الجنوبي لانكلترا. لكني تمكنت رغم قتامة طقس تشرين الاول ان اميز الاسوار الحجرية لقلعة تريماتون التي كانت لسنين عديدة مقرا لسكن اللورد كارادون.

هيو فوت، الذي منح لقب لورد كارادون مدى الحياة عام ١٩٦٤، هو الذي صاغ القرار الشهير الرقم ٢٤٢، وجهد في تمريره عبر مجلس الامن الدولي عشية حرب ١٩٦٧. وكنت التقيته للمرة الاولى عام ١٩٥٨ حين كان اخر حاكم لـ «مستعمرة» قبرص، وكنت آنذاك ضابطا غرا في سلاح المشاة مسؤولا عن حراسته في مقر الحكومة في العاصمة نيقوسيا خلال حركة تمرد منظمة «إيوكا» القبرصية. ودخلت مجلس العموم عام ١٩٧٤ حين بلغ هو مكانة مرموقة كرجل دولة في اروقة مجلس اللوردات. وعملت معه في شكل وثيق بالنسبة الى ما يتعلق بالشرق الاوسط والشؤون الدولية. وتوفي لورد كارادون قبل عام وانتهت بذلك حياة حفلت بالعنفوان وسنوات من حياته المهنية التي كرسها لخدمة بلاده والمجتمع الدولي. واصر ان يلف تابوته بالعلم الفلسطيني خلال تشييع جثمانه الذي جرى في كورنوول.

كان هيو فوت في الحادية والعشرين حين تسلم منصبا اداريا في حكومة فلسطين عام ١٩٢٩. كانت البلاد حينذاك تغلي بالقلاقل والاضطرابات، وكان في خطر شخصي جسيم، وكان مكلفا ادارة مناطق السامرة. وخاطب زملاءه في مجلس اللوردات عام ١٩٨٨ قائلا: «حين كنت صغير السن ذهبت الى فلسطين، وتوجهت من كمبردج الى القدس. امضيت عشر سنوات او نحوها هناك، واعتقد انني زرت كل قرية في فلسطين. وتعرفت على سكانها (...) انهم كرماء وشجعان ومتحمسون للقيام بدور مفيد في بلدهم. انني اكن لهم عظيم الاحترام».

عمل لورد كارادون مندوبا لبريطانيا في الامم المتحدة ما بين الاعوام ١٩٦٤ - ١٩٧٠. وفي خطابه ذاته امام مجلس اللوردات وصف كيف «بحثنا عن اساس ما (في مجلس الامن عام ١٩٦٧) لاتفاق وخطة عمل مستقبلية يمكن ان يحظيا بتاييد الجميع. ولست انسى حين عثرنا على ذلك، شاهدت، لابتهاجي البالغ، وانا اتلفت حولي (في قاعة المجلس) الى المصوتين ان الاميركيين لم يكونوا وحدهم الذين صوتوا معنا بل الاتحاد السوفياتي ايضا. كان ذلك تصويتا بالاجماع لمجلس الامن لصالح القرار الموسوم بالرقم ٢٤٢».

ويضع هذا القرار المبادىء التي ينبغي تطبيقها لاحلال «سلام عادل ودائم» في الشرق الاوسط. ويدعو الى سحب القوات الاسرائيلية من اراض احتلتها عام ١٩٦٧ والى «الاعتراف بسيادة كل دولة في المنطقة ووحدة اراضيها واستقلالها السياسي، وحق هذه الدول في العيش بسلام ضمن حدود آمنة ومعترف بها من دون تهديد بالقوة او استخدامها».

واعتبرت جهات عربية عدة القرار في البداية غير كاف لانه عالج القضية الفلسطينية كمجرد قضية لاجئين، لكنه ظل اساسا للقرارات المماثله اللاحقة وللجهود المبذولة من اجل السلام. وقد تاكد القرار المذكور بالقرار ٣٣٨ اللاحق والصادر في ٢٢/١٠/١٩٧٣.

وكان فوت، كديبلوماسي مخضرم، يدرك تماما ان الامر يتطلب صياغة فضفاضة للتوصل الى اتفاق دولي على القرار. وكان ذلك من الاولويات الضرورية عام ١٩٦٧. وكان لا مناص من فشل اي صيغة اخرى لو كانت تطمح الى الحصول على اكثر من ذلك. لذا صيغ القرار في نصه المعروف كمنطلق لاجراءات اخرى.

ويطلب القرار ٢٤٢ في فقرته الثالثة من الامين العام للامم المتحدة ان يعين ممثلا خاصا «للذهاب الى الشرق الاوسط (...) للتوصل الى اتفاق والمساعده في الجهود الرامية الى تحقيق تسوية آمنة سلمية ومقبولة».

وفي العديد من المقالات والخطب اللاحقة كان فوت يشير الى ان من غير المعقول ان لا يعالج اي مؤتمر سلام يعقد في المستقبل مطالب الشعب الفلسطيني. وتساءل في مقالة كتبها في مجلة «ميدل ايست انترناشينال» (نيسان - ١٩٨٣) هل كان ينبغي اضافة اي شيء للقرار الرقم ٢٤٢. واجاب عن تساؤله بنفسه «اجل بند يقضي بمنح حق تقرير المصير للفلسطينيين في اراضيهم» (ضمن حدود ١٩٦٧ ووفق نتائج مفاوضات مستفيضة في شان الحدود).

وفي ختام خطابه امام زملائه في مجلس اللوردات عام ١٩٨٨، قال اللورد كارادون: «لنعد الى الوراء وننظر ما فعلنا خلال السنوات الماضية بالنسبة الى الاحترام المناسب للشعب الفلسطيني الذي لا حاجة به الى ان يكون العوبة في ايدي القوى العظمى في مكان اخر (خارج وطنه). انهم (الفلسطينيون) شعب له الحق في ان يسمع صوته والحق في العيش بحرية مع امل ما في المستقبل (...) انني احض باقصى شدة على ان يعثر على صياغة اخرى جديدة من شانها ان تعطي الشعب الفلسطيني الحق في العيش، لا في مرتبة ادنى وفي ظروف طاغية بقسوة، بل بحرية وامان».

وانني ارفع كلماته هذه مع التوصية الى المجتمعين في مدريد.

* عضو مجلس العموم البريطاني - حزب المحافظين.

الفلسطينيون بنوا مؤسساتهم المدنية في انتظار الدولة!

■هذه ترجمة حرفية لكتاب براند الذي يحمل العنوان نفسه والصادر بالانكليزية عن جامعة كولومبيا في اميركا العام ١٩٨٨.

تبحث المؤلفة في كتابها هذا عن الاوضاع المعيشية والاجتماعية والسياسية والاقتصادية للفلسطينين في الشتات وتحاول من خلال دراسة متانية عرض تصورات لما يمكن ان يكون عليه الدولة الفلسطينية استناداً الى ما أسسه الفلسطينيون في منافيهم.

ويحلل الكتاب جانباً من التطور السياسي الفلسطيني مركزاً على التجمعات البشرية الفلسطينية في ثلاث دول عربية هي مصر والكويت والاردن.

في ثلاثة اقسام كبيرة وعناوين عدة يلم هذا الكتاب بالبنية البشرية الفلسطينية في المخيمات والتجمعات السكانية في ضواحي المدن والعواصم العربية التابعة للدول المذكورة، او في قلبها، والاشكال التي اسسوها لانفسهم وانتظموا من خلالها، في المستويات السياسية والاقتصادية والعسكرية.

وتتعرض المؤلفة لكل صغيرة وكبيرة، رصداً وتاريخاً، ولا سيما ما يتعلق منها بالحقوق الانسانية والاقتصادية، وبما يمس الاوضاع التي عبرها اللاجئون، على صعيد التعليم والتنظيم، وانشاء مراكز البحث والعمل السياسي من خلال المنظمات، وعلى مستوى الصحة والطب، وتلمس الكتاب الخصوصيات التي فرضتها على الفلسطينيين الحالات السياسية المختلفة، والمتباينة بين الكويت ومصر والاردن وما نجم عنها من اوضاع متباينة، وعلاقات فلسطينية عربية ذات سمات مختلفة اسفرت في محطات منها عن ظروف خاصة بكتلة بشرية، دون غيرها، كان من الممكن ان لا يتم التغلب عليها، لولا المرجعية السياسية القوية متمثلة بمنظمة التحرير، ولولا تواصل العلاقات العائلية وغيرها بين اطراف الجماعات البشرية الفلسطينية في كل مكان.

نتوصل من هذا الكتاب الى ملاحظة ذلك التطور الكبير الذي حققه الفلسطينيون والذي نقلهم من مجرد لاجئين يرزحون تحت رحمة وكالة الغوث الى شعب منظم له منابره ومنظماته، وهيئاته المدنية الخاصة به والتي يمكن ان تعتبر عشية الكفاح السياسي الراهن من اجل اقامة الدولة الفلسطينية بنى اكيدة في تلك الدولة المنشودة.

يقع الكتاب في ٢٩٣ صفحة من القطع الوسط ومؤلفته باحثة اميركية متخصصة بشؤون الشرق الاوسط وتجيد العربية.

لندن . لينا الطيبي

الكتاب: الفلسطينيون في العالم العربي
المؤلفة: لوري .أ. براند
الناشر: مؤسسة الدراسات الفلسطينية
الطبعة: الاولى - بيروت - ١٩٩١

هوية جديدة للكومنولث البريطاني

تواجه المؤسسات. كما تخلص صحيفة التايمز اللندنية في افتتاحية لها عن قمة الكومنولث التي انتهت في هراري مؤخراً، متاعب حقيقية عندما لا يحبها نقادها ولا ينتقدها محبوها، وتصبح في متاعب اعمق عندما تبدو انها لا تستحق النقد. ويبدو ان منظمة الكومنولث التي تشكلت في عام ١٩٥١ لتضم بريطانيا ومستعمراتها ومحمياتها السابقة في بداية انحسار الاستعمار الاوروبي، وصلت الى ذلك المنعطف قبل سنتين في قمتها السابقة في كوالالمبور. كان التزامها بمقاومة التمييز العنصري في جنوب افريقيا يجعلها تبدو متماسكة. ولكن تلك القضية، وبخاصة العقوبات الاقتصادية التي فرضتها الامم المتحدة على جنوب افريقيا، كانت في الوقت نفسه تشق الكومنولث شقين غير متكافئين بنسبة ٤٨ دولة مقابل واحدة هي بريطانيا ثاتشر (كان ذلك قبل ان تنضم ناميبيا الى المنظمة ليصبح مجموع الدول الاعضاء خمسين). فقد سيطر الخلاف بين بريطانيا وشريكاتها في الكومنولث على مؤتمرات القمة طوال عقد الثمانينات، حتى باتت تلك الخلافات روتينية. فقد كانت مارجريت ثاتشر بمجرد بداية مدلولات مؤتمرات القمة، تبدأ في تعنيف زملائها لانهم يعارضون رفع العقوبات الاقتصادية عن جنوب افريقيا. وكان مثل هذا الكلام يثير غضب بقية زعماء الكومنولث وتسمع تمتمات من الزعماء الافارقة تصف ثاتشر بالعنصرية، حتى ان بوب هوك رئيس وزراء استراليا اقترح عليها مرة باسلوب خلي من المجاملة، ان تغلق فمها. وعلى ضوء مثل هذا التوتر تفوهت ثاتشر بجملتها التي ذهبت مذهب الامثال: « اذا كانت الدول الثماني والاربعين تختلف معنا في الراي، فانني اشعر بالاسى للثمان والاربعين».

ولكن العالم منذ قمة كوالالمبور قبل سنتين، انقلب راسا على عقب. فقد انهارت اوروبا الشرقية والامبراطورية السوفياتية وانتهت الحرب الباردة واصبحت جنوب افريقيا تسير حثيثا في طريق حكم الاغلبية، وذهبت مارجريت ثاتشر، واضمحلت بالتالي هوية الكومنولث، الذي بات عليه ان يبحث عن هوية جديدة تبرر بقاءه. وادرك زعماء المنظمة انه لا مفر من العثور على هدف جديد لها يبعث الحياة مجددا في عروقها.

ولذا كانت النغمات السائدة في مداولات المسؤولين في قمة هراري، اعادة التقييم، التحديث، اعادة التنظيم والتجديد. ولكن الفكرة التي يبدو انها حددت طريق المستقبل للكومنولث هي الفكرة التي حملها جون ميجور رئيس وزراء بريطانيا، الذي توجه الى هراري بنفسية تختلف عن نفسية ثاتشر، واصدر بياناً يلزم الدول الاعضاء بحقوق الانسان والديمقراطية المتعددة الاحزاب او ما اسماه «حكومات جيدة»، وادارة اقتصاد حر سليم. وامل ميجور ان تشكل مبادرته هذه هدف الكومنولث في التسعينات.

وكان يتوقع في منظمة تضم بعض اكثر الانظمة استبداداً في العالم، ان تجد مثل هذه الافكار مقاومة عنيفة. وبينما انتقد البعض، مثل مخاتير محمد رئيس وزراء ماليزيا، ميجور بانه يحاول ان يفرض على الكومنولث حكومات على النمط الغربي،

الا ان المدهش ان جميع الدول الاعضاء التزمت في النهاية بنص البلاغ. فقد اوضح جون ميجور ان بلاده - والمجموعة الاقتصادية الاوروبية من ورائها - قادرة على قطع المساعدات عن اية دولة لا تاخذ الطريق الديمقراطي او تقصر في مراعاة حقوق الانسان. ولكن هذه المبادرة قد تكون في الوقت نفسه بداية طريق الانحلال النهائي لمجموعة دول يسكنها ٤ر١ مليار نسمة - ربع سكان الكرة الارضية - ولا يربط بينهما سوى تاريخ استعماري وانجازات ثقافية واقتصادية محدودة. فقد انتقدت جماعات حقوق الانسان غير الحكومية في الكومنولث البلاغ بانه صيغ بطريقة تمكن الزعماء من تجاهله بمجرد مغادرتهم هراري. فهو لا يحتوي على اية ضمانات تجبرهم على التنفيذ. ودعت جماعات حقوق الانسان التي خاب املها كثيرا، الى انشاء لجنة دائمة لمراقبة انتهاك حقوق الانسان■

بريد العرب
اتصالات هاتفية و خدمات بريدية
لجميع الدول العربية

فرصة لا تعوض

تشرين ثاني شهر السلام

بهذه المناسبة شركة بريد العرب تقدم
٥٠ جهاز فقط من سولات فون بخصم ٥٠٪
بادر وامتلك جهازا من سولات فون
الهاتف العجيب في السيارة....المنزل....
وفي كل مكان.....
لك..... لرجل الاعمال
لك..... لصاحب المنزل
امتلك فورا خط من سولات فون
لكم جميعا.... الهاتف العجيب من موتورولا
الذي خدم الملايين حول العالم

في خدمتك الآن
طاقم وأجهزة وتكنولوجيا سولات فون
من موتورولا في خدمتك

لمزيد من التفاصيل:
يرجى الاتصال على هاتف ٧٤١٤٢٧/٨-٠٢ الضفة الغربية
٨٦٨٥٢٨/ ٠٥١ قطاع غزة

بريد العرب - بريدنا

علقم للتنظيف
ALQAM CLEANING
& Polishing Tiles & Ground Floors
Compressor Sand Plasting
الصيانة والنظافة
هي: اختصاصنا
وصلتنا حديثاً كمبريسات لتنظيف حجر العمارات
بواسطة الماء والرمل معاً
ونحن على استعداد
تلميع وتنظيف وجلي جميع انواع البلاط والرخام (بولش)
تنظيف الصيني - الكراميكا، برك السباحة، الزجاج
والالمنيوم، جلي حجر العمارات بالرمل بواسطة الكمبريسات
ازالة الصدأ والتحوير والزيوت عن البلاط
بيع مواد التنظيف ماركة جونسن
بيع ماكنات التنظيف والجلي - ايطالي - الماني
رام الله/ شارع رام الله - القدس - عمارة بنك القاهرة عمان الجديدة
تلفون المكتب من الساعة ٨ - ١ / ٩٥٦٢٤٦
تلفون بعد الظهر مساء ٨٥٩٦١٤ - ٨٣٠٦٨٠
برقيا .... علقمكو

شركة عرابي لتأجير السيارات

الجديد ... الجديد ... كما عودتكم دائما ...

شركة عرابي لتأجير السيارات
رام الله - البيرة - طريق القدس ☎ ٩٥٥٦٠١ - ٩٥٣٥٢١-٠٢
ان تضع في خدمتكم احدث الموديلات من سيارات
● تمبرا الفاخرة ● دايهاتسو ابلاوز ● تيبو ● اونو
بكافة احجامها والوانها - العادي والاوتوماتيك
■ سيارات الفيورينو لأصحاب المؤسسات والشركات التجارية ■

ORABI Co.
RENT A CAR
شركة عرابي لتاجير السيارات
953521 - 951601 ☎ ٩٥٣٥٢١-٩٥١٦٠١

عند احضارك هذا الكوبون تحصل على خصم ١٥٪
عند استنجارك سيارة من شركة عرابي لتأجير السيارات
يسري هذا العرض لغاية ٣١/١/١٩٩٢م

القدس

القدس الرياضي

إحياءً لذكرى اللاعب الراحل عواد نصار

تفاهم البيرة والامعري يفوز على تفاهم الاسلامي والهلال..

البيرة من منير الغول -

أحيت أول أمس مؤسسة البيرة الذكرى الاولى لرحيل اللاعب عواد نصار حيث جرت مباراة ودية بكرة القدم جمعت تفاهم البيرة والامعري في طرف وتفاهم هلال القدس واسلامي بيت لحم في الطرف آلاخر... وقد جاء اللقاء جيد المستوى وظهرت فيه التمريرات المتقنه من كلا الفريقين وانتهى بفوز تفاهم البيرة والامعري بهدفين مقابل هدف واحد تفاهم الاسلامي والهلال ...

حكم اللقاء - حامد العمصي وساعدهُ علي ابو شاويش وحسام تركي ...

أحداث اللقاء: -

ابتدا تفاهم (الامعري والبيرة) اللقاء وسرعان ما نقلوا كرات جميله الى نصف ملعب الطرف الآخر وسدد باسم واضاع كرة قويه صدها باسل اسحق حارس مرمى تفاهم (اسلامي والهلال)

واثر هجمة مرتده ينفرد عيسى كنعان بمرمى سعيد شلبايه ويعرقله احد مدافعي (البيرة و الامعري) وضربة جزاء يتصدى لها خالد عرار ويسكن الكرة بكل ثقة على يسار حارس مرمى (البيرة والامعري) محرزاً الهدف الاول ...

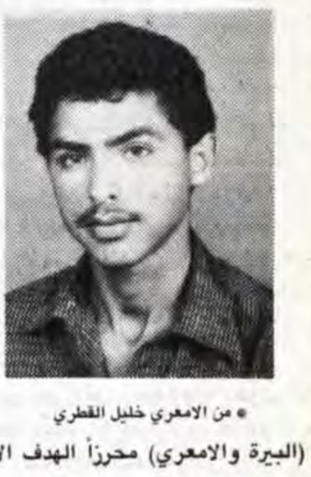

• من الامعري خليل القطري

شن مهاجمو الطرف الآخر هجمات منسقة اسفرت عن هدف التعادل وسجله حسن صندوقة حيث أسكن الكرة على يسار باسل اسحق ... وواصل تفاهم (البيرة والامعري) ضغطهم واضاع أمجد صندوقة هدفاً محققاً عندما انفرد بالمرمى وسدد فوق العارضة ..

في الربع ساعة الاخيرة من الشوط الاول استحوذ لاعبو (الاسلامي والهلال) على الكرة في اغلب الاحيان وأهدر خالد عرار الذي بذل مجهوداً طيباً فرصه ثمينه عندما سدد كرة صاروخيه مرت بجانب القائم ... وأخرى من عماد ابو ذياب التقطها سعيد شلبايه باعجوبه ... واخيراً انفرد اللاعب الخطر عيسى كنعان بالمرمى وراوغ الحارس لكنه لم يتحكم بالكرة جيداً وينهي الحكم بعدها هذا الشوط بالتعادل بهدف ...

• من الاسلامي خالد عرار

في الشوط الثاني: - ارتفعت حرارة اللقاء ومنذ دقائقه الاولى ينفرد باسم وضاح بمرمى جلال عساف الذي نزل بدلاً من باسل اسحق ويرسل الكرة خفيفه باتجاه الزاوية اليمنى يتابعها خليل القطري ويسجل الهدف الثاني لتفاهم (البيره والامعري) ...

• من الهلال عبد ابو ليلى

وبعد دقيقه واحده يسدد عيسى كنعان كرة جميله يلتقطها الحارس زياد بركات الذي نزل بدلاً من سعيد شلبايه .. ويرد عليه باسم وضاح بتسديده أخرى يلتقطها جلال عساف ...

وتضيع على (الاسلامي والهلال) فرصتي العمر حيث يسدد عيسى كنعان من بعد ٦ ياردات بين يدي زياد بركات ... ويرسل خالد صلاح صاروخاً فوق العارضة ...

وفي الطرف الآخر كان تفاهم (الامعري والبيرة) يعتمد على الكرات المرتدة وعلى سرعة الاشقاء صندوقه حيث انفرد ناهض صندوقه وتباطا بالتسديد على عكس المدافع محمود خضر الذي ارسل كرة خادعه أبعدها عساف بصعوبة ...

يتبعه حسن صندوقه بتسديده أخرى بعد أن راوغ الحارس لكن عبد ابو ليلى الذي بذل مجهوداً طيباً يبعدها وآخر الهجمات كانت لناهض الذي سدد لكن عساف لا يخاف وانقذ مرماه من هدف محقق ...

انذر الحكم في هذا اللقاء اللاعب محمود خضر من تفاهم (الامعري والبيرة).. في نهاية اللقاء قدمت مؤسسة البيرة كأساً للفريق الفائز الذي سلمه بدوره لذوي اللاعب الراحل ... كذلك قدمت مؤسسة البيرة دروع تذكاريه للحكام ولفرق هلال القدس والاسلامي والامعري ...

مثل تفاهم الاسلامي والهلال كل من: - جلال عساف، باسل اسحق، موسى وعيسى وأحمد وموسى كنعان، محمود مصطفى، جميل النعيمي، خالد صلاح، خالد عرار، علاء بدريه، عماد ابو ذياب، موسى امطير، عبد ابو ليلى ...

ومثل تفاهم البيرة والامعري كل من: - سعيد شلبايه، زياد بركات، فيصل مسلم، نزار ابو علي، أحمد ابو عيشه، محمود خضر، باسم وضاح، خليل القطري، ايوب السقعان، ناهض وحسن وأمجد صندوقة، صلاح قنديل ...

شباب ضاحية البريد يفوز على حي نسيبة

القدس - من الناطق الاعلامي لنادي شباب ضاحية البريد.

التقى على ملعب كلية الامة بضاحية البريد فريقا شباب حي نسيبة، وشباب ضاحية البريد المقدسي بلقاء ودي بكرة القدم، قاده رياض المهلوس، وانتهى بنتيجة ٧ اهداف للضاحية مقابل هدف لنسيبة.

●احداث اللقاء:

بدأ فريق شباب الضاحية لتأمين النتيجة، يساعده على ذلك لياقة لاعبيه الكبيرة وتفاهم خطوطه.

باغت شباب الضاحية فريق نسيبة بهدف مبكر، جاء في الدقيقة الخامسة للمباراة واحرزه مهاجم الضاحية زكريا الباسطي، وقد بدا واضحا بعد هذا الهدف ارتباك بين صفوف فريق حي نسيبة. وفي المقابل زيادة الضغط وتكثيفه من جانب شباب الضاحية الذي استلموا زمام المباراة ولعبوا معظم الوقت في ملعب الطرف الاخر وجاء الهدف الثاني للضاحية اثر رفعة ركنية لتصل رأس زكريا الباسطي مودعا اياها الشباك، وتلاها الهدف الثالث بنفس الطريقة، ويحرز ايضا اللاعب زكريا الباسطي الذي بدا متألقا وموفقا بهذا اللقاء.

• عاهد صندوقة/ حارس مرمى الضاحية

●في الشوط الثاني:

حاول فريق حي نسيبة وقف زحف شباب ضاحية البريد المقدسي، وتحمل ثقل ذلك اللاعب نزيه النمري الذي تحرك في كل مكان ولكن دون جدوى حيث عزز شباب الضاحية تقدمه ويودع محمود عبد الواحد الهدف الرابع من ضربة قوية، ثم يتبعه عبد الرحيم ادريس بالهدف الخامس اثر انفراده بالمرمى، ويحرز لبيب الطويل جناح الضاحية الهدف السادس من ضربة قوية من الجانب الايمن، ويختتم احمد ادريس الاهداف بهدف سابع وجميل. كذلك يحرز نسيبة هدفهم اليتيم لتصبح النتيجة ٧ اهداف للضاحية مقابل هدف لنسيبة.

برز في هذا اللقاء حارسا مرمى الفريقين وان لم يكن هناك ضغط على عاهد صندوقة حارس مرمى الضاحية فان حارس مرمى نسيبة تحمل عبء الضغطات والهجمات المكثفة لفريق شباب الضاحية.

سباعيات الاقصى

ضمن المباريات الودية التنشيطية بكرة القدم، وفي جو ساده النظام والهدوء والترتيب نظم فريق الاقصى الرياضي والعودة باشراف مسجد رمانة سباعيات كروية اشترك فيها اربعة فرق من مساجد مدينة جنين وهي الاعتصام السيلة الحارثية، اسلامي اليامون، اسلامي جنين والاقصى رمانة بالاضافة الى فريق نجوم رمانة وكذلك اربعة فرق اخرى للاشبال اشتركت في سباعيات العودة/ رمانة وهي اشبال مسجد جنين واشبال اليامون واشبال العودة واشبال الطيبة حيث جرت المباريات لكلا الدورتين من صباح يوم الجمعة الماضي بطريقة خروج المغلوب من مرتين حيث تم تطبيق القانون الدولي بكرة القدم باستثناء الوقت والتسلل وعدد اللاعبين.

وجرت المباريات على ملعب الاقصى وكانت المباريات في سباعيات الاقصى على النحو التالي:-

٥)اشبال اسلامي جنين + اشبال الطيبة، انتهت بفوز اشبال اسلامي جنين.

٦)اشبال اسلامي جنين + اشبال العودة، انتهت بفوز اشبال العودة.

بهذا يستحق اشبال العودة كاس البطولة واشبال اسلامي جنين بالمركز الثاني.

من ابرز اللاعبين بهذه المباريات في سباعيات الاقصى والعودة اللاعبين محمد «ابو اسماعيل» وكفاح مفلح اللذين ظهرا بلياقة بدنية عالية جدا ومهارات رياضية تبشر بالخير وشاركا في مباريات الاقصى والعودة معا وعماد صادق من اليامون ومحمد توفيق ونزار مصطفى من اشبال الطيبة ومحمد ابو عمر ووائل عيسى وسالم عبد الرحمن واحمد مفلح من اشبال رمانة ومحمد عورتاني وسليمان شركس من اشبال جنين.

اجتماع اللجنة الرياضية اللوائية لمنطقة القدس

■ سيقام اجتماع لاعضاء اللجنة الرياضية لمنطقة القدس مع مجلس رابطة الاندية الرياضية وذلك اليوم الثلاثاء في تمام الساعة الثانية والنصف ظهرا في مقر الرابطة في جمعية الشبان المسيحية.

فوز ارثوذكسي بيت جالا على المكبر

• خالد حيمور

من فؤاد ربيع - التقى على ملعب الخضر فريقا جبل المكبر وارثوذكسي بيت جالا في مباراة بكرة القدم ضمن دورة مركز شعفاط، فاز بها الارثوذكسي بنتيجة ١/٤

انحصر اللعب في بداية المباراة في وسط الملعب تبع ذلك هجوم متبادل لم يثمر عن اهداف.

وفي الدقيقة الرابعة من الشوط الثاني تمريرة من وائل سلمان الى زياد عبد ربه الذي سدد كرة قوية في مرمى المكبر، وحاول جبل المكبر معادلة النتيجة الا ان خالد حيمور حارس الارثوذكسي كان بالمرصاد والهدف الثاني عن طريق زياد تبعه الهدف الثالث من وائل ويكمل زياد عبد ربه مسلسل الاهداف بالهدف الرابع لفريقه الارثوذكسي

وسجل للمكبر هدفه الوحيد اللاعب نائل علان وبه تنتهي نتيجة المباراة بفوز الارثوذكسي باربعة اهداف مقابل هدف وحيد.

حكم المباراة: احمد حسان وساعده خليل بطاح وفراس حسان.

الشركة العربية للتجهيزات الطبية ترعى رحلة البلدة القديمة على غزة

استضافت مدينة غزة هاشم اشقاءها المقدسيين ممثلين بفريق البلدة القديمة وكان في استقبال الفريق وفد من ممثلي الحركة الرياضية بغزة، حيث ادوا صلاة الجمعة هناك وتناولوا وجبة الغداء تلا ذلك جولة في ربوع بيارات غزة ومن ثم الى ساحة الميدان في التفاح الذي كان مجهزا لاستقبال الوفد المقدسي.

وقبل بداية المباراة تم التقاط الصورة التذكارية وتبادل الهدايا التي كانت عن مصاحف شريفة بالاضافة الى شعاري الفريقين والدروع الرياضية التي قدمها فريق البلدة القديمة لاسماعيل المصري - ابو السباع - رائد الساعاتي، تحسين كرسوع، محمد غياضه.

وتم تقديم مجسم الاقصى الشريف لنبيل درابيه بالاضافة الى تقديم دروع لفرق اهلي غزة وفريق الصبرة واتحاد الصبرة.

ووسط جمهور حاشد وبقيادة الحكم ابو العيش جرى اللقاء الكروي بين الفريقين اللذين اثبتا حسن الاداء والمهارات الجيدة واللياقة البدنية العالية.

ونتيجة للتعاون الجيد من قبل الثلاثي الغزي السويركي تم تسجيل الهدف الاول لفريق الشجاعية من كرة نعيم السويركي لشعبان داري الذي افلت من ابراهيم بشير ليسجل هدفا جميلا تبع ذلك فرصة ضائعة لحربي السويركي الذي ارتطمت كرته بالعارضة.

يحاول فريق البلدة القديمة اعادة صفوفه وامتلك منطقة الوسط ومنها شنوا هجمات منسقة تسابق لاعبوه في اضاعتها وانقذ القائم كرة خطرة لخلوصي الطباخ وتبعه شحادة النجدي وناصر قوس لينتهي الشوط الاول بتقدم الشجاعية بهدف وحيد.

الشوط الثاني: رغم الحماس الذي ابداه فريق البلدة القديمة لاحراز هدف التعادل الى ان حربي السويركي كان له راي اخر حين سجل هدف الشجاعية الثاني في الدقيقة ١٠ مستفيدا من شعور البلدة القديمة بانه في وضع تسلل واضعا الكرة على يمين حارس البلدة موفق نجيب.

وفي الدقيقة ٢٠ تنقذ عارضة الشجاعية هدفا للبلدة اثر قذيفة من قدم ربحي الرجبي وتوالت الفرص الضائعة للبلدة حيث اهدر عناصر هجومه عدة فرص للتسجيل بالاضافة الى فريق الشجاعية الذي اهدر هو ايضا عدة فرص محققة تجاوب معها الجمهور بالتصفيق.

وقد انتهت المباراة بفوز الشجاعية بهدفين نظيفين وفي نهاية المباراة تسلم اعضاء البلدة القديمة الميداليات وحصل الشجاعية على الكاس المقدمة من وليد خضير.

هذا وكانت رحلة فريق البلدة القديمة برعاية الشركة العربية للتجهيزات الطبية/القدس.

مثل البلدة القديمة رائد الكيلاني، ابراهيم بشير، ربحي الرجبي، نبيه الباسطي، رائد غيث، حسن بشير، مفيد سمارة، خلوصي الطباخ، ناصر قوس، شحادة النجدي.

مثل الشجاعية - السيد النتر، صالح عويضة، عاهد مرارة، رجب هنية، ناصر ابو العوف، نعيم وحربي ومحمد السويركي وشعبان داري وناصر عفاش.

وساعد في التحكيم عارف الجمل ومحمود حمادة.

الشريف يحصل على الحزام الاسود الدولي - دان ٤ - وثلاث شهادات دولية في التحكيم والتدريب من «الووكو»

• اسامة الشريف يتوسط المدرب الياباني العالمي ميجي سوزوكي وسكرتير منظمة الووكو توم البرت

القدس - عاد مدرب الكراتيه اسامة ابراهيم الشريف من بريطانيا بعد ان انهى رحلة تدريبية هي الاهم في حياته الرياضية استمرت ١٥ يوما، تدرب خلالها على احدث اساليب الكراتية العالمية «الشوتوكان» وحصل على الحزام الاسود الدولي دان ٤ من قبل منظمة جمعيات الكراتية العالمية: «و.و.ك.و» وفيما يلي نجري هذا اللقاء المفيد مع المدرب اسامة الشريف والذي يمارس الكراتيه منذ ١٨ عاما:

■س: الهدف من الرحلة؟

●الشريف: زيادة الخبرات والدخول في دورتي تحكيم وتدريب دوليتين والخضوع لامتحان الحزام الاسود دان ٤ وبحمد الله حصلت على الدان الرابعة وعلى شهادة حكم ومدرب دولي.

■س: من كان يشرف عليك في التدريب؟

●الشريف: بعد اتصالات عديدة مع المسؤولين عن منظمة الووكو هناك، عين السكرتير العام لها ويدعى توم البريت اللجنة المسؤولة عن الامتحانات العالمية في بريطانيا واللجنة المختصة هذه عينت مدرب يحمل الدان السادسة ليدربني ويشاهد حركاتي ويصحح اخطائي وكان يدربني يوميا ٦ ساعات ٣ صباحا و٣ مساء.

■س: ومن هم اعضاء لجنة الامتحانات وماذا يحملون من درجات؟

●الشريف: خلال رؤيتك لشهاداتي شاهدت الرسالة من منظمة الووكو والتي تحتوي على تفسير كامل عن اعضاء اللجنة والتي تكونت من كبار مدربي الكراتية العالميين في منظمة الووكو وهم المدربان اليابانيان ميجي سوزوكي ٩ دان وكيودا ٧ دان الانجليزي ريتشارد جاكسون ٧ دان وبحضور السكرتير العام للمنظمة توم البريت والحاصل على عضوية الجمعية الملكية من قبل ملكة بريطانيا.

■س: ما هي الشهادات التي حصلت عليها؟

●الشريف: الشهادات التي حصلت عليها من منظمة الووكو العالمية واتحادات الكراتيه البريطانية ومن منظمات فنون القتال العالمية اي حصلت على ٤ شهادات مختلفة كانت اعلاها شهادة الووكو بالدان الرابعة.

■س: هل لك ان تعطي المدرب واللاعب والقاريء فكرة عن برنامج الحزام الاسود دان ٤؟

●الشريف: امتحان الدان الرابعة يتطلب بجانب الحركات بحث نظري وكتابي عن ما قدمه الممتحن للكراتيه خلال سنوات تدربه وهل نشر الكراتيه لصالح الانسانية وخرج تلاميذ واصدر نشرات وابحاث اي بالاحرى هناك رسالة كرسالة الدكتوراه يجب ان تقدمها للجنة الفاحصة قبل بدء الامتحان باسبوع. وبالطبع سافرت الى بريطانيا وجميع الاوراق الثبوتية هذه كانت مبعوثة قبل شهرين من سفري، اما بالنسبة لبرنامج الامتحان العملي فهو يتطلب التالي:

١- دربت صف كراتيه لحملة الحزام الاسود فما فوق وبحضور المدرب كيودا ٧ دان.

٢- لعبت ٢٦ كاتا «قتال خيالي» من كاتا الحزام الاصفر ولغاية اعلى كاتا في الكراتيه ومرتين لكل كاتا مرة بطيئة ومرة سريعة وعلى مدار يومين متتاليين وبحضور اللجنة كاملة.

٣- قدمت ٢٠ مجموعة حركات مترابطةكل مجموعة احتوت على ١٠ - ١٥ حركة باليدين والقدمين.

٤- طلبت اللجنة ان اقدم حركات خاصة بي من ضربات باليدين والقدمين ولمدة عشر دقائق.

٥- لعبت قتال مقيد «جوايبون كوميتيه» صد لضربة واحدة فقط.

٦- امتحنتني اللجنة في قتال الشوارع والدفاع عن النفس ضد العصا والسكين والكراسي ومسك الجسم من الامام والخلف والرأس ويجب التخلص من هذه المسكات بسرعة قصوى.

٧- زرت مع اللجنة ٦ نوادي وذلك لاختباري في القتال الحر «الجوكوميتيه» وامتحنتني اللجنة مع اكثر من ١٥ لاعب كان اعلاهم يحمل الحزام الاسود دان ٥ واقلهم يحمل الحزام الاسود دان ١، وكان يجب عليّ ان اسجل عليهم بالدقيقة الواحدة من ٣ - ٦ ضربات «اي نقاط» لا ان يسجلوا عليّ هم بل العكس، والحمد لله رغم تعبي الشديد احرزت في القتال أعلى علامة من علاماتي في الامتحان.

٨- تطبيق عدة كاتات للاحزمة السوداء اي تطبيق الحركات عمليا مع اشخاص ومن عدة اتجاهات.

وقد تم وبناء على طلب منظمة الووكو تصويري على الة تصوير الفيديو جميع هذه الحركات والتطبيقات للاحتفاظ بها في مكتبه الووكو العالمية.

■س: هل انجزت شيئا للكراتيه الفلسطينية ولاعبيها؟

●الشريف: حصولي على الدان الرابعة هو اكبر انجاز للكراتيه الفلسطينية، والانجاز الاخر هو ان اللجنة الخاصة بمنظمة الووكو سمحت لي بان اقوم بتصوير التلاميذ على شريط فيديو الذي يودون التقدم لامتحان الدان الاولى والثانية بشرط ان يكون قد مضى على اللاعب الذي سيقدم للحزام الاسود دان ٢ اكثر من سنتين من حصوله على الدان الاولى وان ارسله للجنة الى بريطانيا ومنحتني اللجنة ان اكون عضوا فيها واعطتني ٤٠٪ من علامة الطالب على ان ارسل التوصية ضمن الشريط ومنحتني ايضا ان اكون معتمد عنهم في الارض المحتلة عن اجراء الامتحانات وهناك تتحدد نتيجة الطالب اما ان ينجح واما ان يرسب ودليل على ذلك اصطحبت معي شريط فيديو لـ٢٢ لاعب تقدم منهم ٥ لاعبين للدان الثانية نجح منهم ثلاثة هم عامر ناصر الدين، وسمير فرج وعبد اللطيف الشريف وثلاثتهم من المدربين في مدينة الخليل واجلت اللجنة الاثنين اللذين لم يحالفهما الحظ لمدة اربعة اشهر اخرى كما وحصل ١٧ لاعب على الدان الاولى في كل من القدس والرام والخليل وبيطا واحضرت معي جميع شهاداتهم من الووكو.

■س: هل لك ان تشرح لنا اكثر عن منظمة الووكو؟

●الشريف: الووكو اختصار لاربعة كلمات هي «و.و.ك.و» وتعني منظمة جمعيات الكراتية العالمية وهي تضم جميع انواع الكراتيه الموجودة في اليابان وهي قوية جدا وتحتوي على اكبر عدد من لاعبي الكراتيه في العالم، ولا يستطيع الافراد تسجيل اسماءهم في سجلاتها الرسمية الا من خلال دول وجمعيات واتحادات الكراتيه العالمية ومنظماتها ولكل لعبة بها توجد لجنة عليا لامتحاناتها وتدريباتها في التحكيم والتدريب والبطولات العالمية وثم تسجيل بها تحت رقم دولي معروف الان في جميع انحاء العالم وتم تسجيله على كمبيوتر المنظمة العالمية للووكو وليس فقط اليابانيون مسؤولين عن الامتحانات بها بل هناك العديد من المدربين الاجانب مسجلين بها على انهم ممتحنين دوليين في كل من افريقيا والهند واوروبا واميركا والعديد من دول العالم كما ان لها مقر خاص في اليابان.

■سؤال اخير: ماذا تقول في نهاية هذا اللقاء؟

●الشريف: الكراتيه الفلسطينية بحاجة الى الدعم من الداخل، والمكسب الذي حققته خلال رحلتي ليس فقط لي بل لجميع رياضيي بلدنا وهو في اعتقادي انتصار عظيم للكراتيه الفلسطينية على اعلى المجالات، واعلنها عاليا ان جميع قدراتي الفنية هي تحت تصرف اي لاعب ومدرب في هذه الارض الطيبة واتمنى ان نتحد ونلتئم تحت اطار واحد يكون ملك للجميع وليس لاحد سلطة عليه الا للمصلحة العامة وان نتكاتف مثل بقية لاعبي الكراتيه في العالم وان ندعم بعضنا وان نحب لغيرنا الخير مع تمنياتي لجميع اخواني لاعبي ومدربي الكراتيه بالتوفيق.

دوري كرة السلة لمنطقة القدس

■ القدس - من منسق النشاطات للجنة الرياضية لمنطقة القدس - صليبا كُتّاب: فيما يلي جدول المباريات الافتتاحية لدورة كرة السلة التنشيطي لمنطقة القدس.

● يوم الخميس ٢٨/١١/١٩٩١ - مباراة دلاسال + ابناء القدس، الساعة السادسة مساء.

مباريات الهلال + قلنديا، الساعة الرابعة والنصف، ملعب نادي الخريجين.

● يوم السبت ٣٠/١١/١٩٩١ - مباراة الخريجين + شعفاط، الساعة الخامسة، ملعب نادي الخريجين.

اليوم

يلتقي في مباراة وديه بكرة القدم فريقا حطين الرياضي وثقافي طولكرم على ملعب بلدية نابلس.

منوعات

كلمات متقاطعة

١	٢	٣	٤	٥	٦	٧	٨	٩
						●		
				●	●	●	●	●
			●	●	●	●		
						●		

افقي:

١/ لاعب كرة قدم فلسطيني.
٢/ دولة عربية + من الحواس + مملكة في اليمن.
٣/ ضمير + للنداء + متشابهان + لعن معكوسة.
٤/ ندخل + حرف جزم + مختلفان.
٥/ عكس حرب.
٦/ شعر الجمل + من الاطراف.
٧/ دق + جنان معكوسة + من اركان الاسلام.
٨/ للنداء + رُسُل + ل.
٩/ ١ + عكس خوف معكوسة + علم مذكر معكوس + ة.

عمودي:

١/ عاصمة عربية + دولة عربية.
٢/ يعمل + دولة عربية.
٣/ يحسبه الظمان ماء + احد الكواكب + احد الوالدين.
٤/ يمشي + م + ضمير.
٥/ علم مذكر + رسول معكوس.
٦/ عكس نجهل + غزال.
٧/ فيه شفاء للناس + عيني بالانجليزي.
٨/ احد الوالدين + قط بالعامية + نصف يحقد + همزه + ا
٩/ نعتذر + من الانهار العابرة.

اعداد: سفيان بكر بشارات - جبع

حل الشبكة السابقة

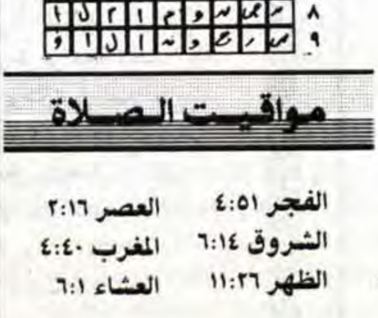

مواقيت الصلاة

الفجر ٤:٥١
الشروق ٦:١٤
الظهر ١١:٢٦
العصر ٢:١٦
المغرب ٤:٤٠
العشاء ٦:١

أنت والنجوم

الحمل ٢٠-٣/١٩-٤
★ تبقى هادئا في عالمك، وعندك آراء مشعة لتحسين ما هو لك.

الثور ٢٠-٤/٢٠-٥
★ ترتاح من عنائك، ولا اجمل من الراحة التي يحتاج اليها الانسان في طريقه.

الجوزاء ٢١-٥/٢٠-٦
★ ليست الاونة لاشغال في البيت، او لاعمال يدوية.

السرطان ٢١-٦/٢٢-٧
★ لا عجب اذا رأيت بعض الحركات من الشريك. وهي مثيرة ودافعة لك.

الأسد ٢٣-٧/٢١-٨
★ تنتبه للمفاجاة التي ربما وقعت وانت تنظر في حساباتك.

العذراء ٢٢-٨/٢٢-٩
★ تحتاج الى الوحدة التي تساعدك على التفكير.

الميزان ٢٣-٩/٢٢-١٠
★ الصواب ان تكون وحدك في ما تفعل، ولا شريك معك.

العقرب ٢٣-١٠/٢١-١١
★ ترى ان لا نفع من الاتصال، والافضل ان تلجأ الى الصمت.

القوس ٢٢-١١/٢١-١٢
★ التعب يتراكم عليك حين تعمد الى العمل الاضافي وتحمل همومك معك الى نسيانها.

الجدي ٢٢-١٢/١٨-١
★ تحب قضاء نهار في اطارك العائلي، او اطار عادي.

الدلو ١٩-١/١٧-٢
★ قبل ان تحرد تبوح بما بك، وتقول همومك للشريك، وهو ينسى ما عنده ويساعدك.

الحوت ١٨-٢/١٩-٣
★ حين تجهل اي خيار عليك ان تاخذه.

الصيدليات المناوبة الليلية

البيرة:
هيا ☎ —
الاماني ☎ ٩٥١٦٠٣
بشناق ☎ ٩٥٣٧٤٠
جنين:
الحكمة ☎ —
حسام وناصر ٦٩٠ -
قباطية:
رابح ☎ —
يعبد ☎ —
الجديدة ☎ —

القدس:
بلسم ☎ ٢٧٢٣١٥
شعفاط ☎ ٨١٠١٠٨
الحياة ☎ ٨٥٩٣٨٦
الخلود ☎ ٩٥٩٧٨٢
سمير ☎ ٩٥٨٥٩٤
عناتا ☎ —
بيرنبالا ☎ —
جبل الزيتون ☎ ٢٨٧٤٨٠
العيزرية:
بيت المقدس ☎ ٢٧١٨١٥

الخضر:
الخضر ☎ —
ميثلون:
ميثلون ☎ —
قلقيلية:
الرحمة ☎ —
حلحول:
حلحول ☎ ٩٦٣٨٩٦
الخليل:
الوفاء ☎ ٩٦٢٥١٩
الشفاء ☎ ٩٦٢٢٢١
دورا:
دورا الجديدة ☎ ٩٦١٥٨٦
غزة:
الهدي ☎ ٨٦٠٨٢٧

طولكرم:
الكحلة: ☎ ٦٧١٩١٣
نابلس:
الجليل ☎ ٧٣٥٧٠
لينا ☎ —
بلاطة ☎ —
أريحا:
أريحا ☎ —
بيت لحم:
ميرا ☎ —
نبيل ☎ ٧٤٢٨٦٧
الرازي ☎ ٩٥٩٢١٩
سناء ☎ ٩٥٧٨٢٧

مفكرة «القدس»

إسعاف القدس ☎ ٢٨٦١١٥
اسعاف بيرنبالا ٩٥٩٨٨١ ٢٨٦١٠٦
الشرطة: ✆ ١٠٠ الاسعاف: ✆ ١٠١
جمعية الهلال الاحمر البيرة ✆ ١٠١
جمعة الهلال الاحمر برام الله ✆ ٩٥٧٥٧٤
الاطفائية: ✆ ٢٨٢٢٢٢
مستشفى المقاصد: ✆ ٢٧٠٢٢٢/٥
مستشفى المطلع: ✆ ٢٨٧١٢٢/٣/٤
المستشفى الفرنسي: ✆ ٨٢٨٤٠٧
جمعية الهلال الاحمر في جنين ونابلس وطولكرم والخليل ✆ ١٠١
مستشفى العيون: ✆ ٨٢٨٣٢٥
الصليب الاحمر: ✆ ٨٢٨٨٤٥
شركة الكهرباء: ✆ ٢٨٢٣٣٥
الاوقاف الاسلامية: ✆ ٢٨٣٢٩٢ ٢٨٣٢١٣

نعي شاب فاضل

مخيم نورشمس ـ طولكرم ـ ينعى ال عليان واقرباؤهم وانسباؤهم في الوطن والخارج فقيدهم المأسوف على شبابه المرحوم

عامر
فضل خالد عليان

الذي انتقل الى رحمته تعالى امس عن عمر يناهز «١٤عاما» قضاه في طاعة الله وطلب العلم. وقد شيع جثمانه الطاهر الى مثواه الاخير امس في نورشمس.

سائلين المولى، عز وجل، ان يتغمد الفقيد بواسع رحمته ويسكنه فسيح جناته.

انا لله وانا اليه راجعون

تقبل التعازي في منزل عمه محمد خالد عليان ابو خالد في نورشمس/ المحجر.

نعي وجيه فاضل

قلقيلية ـ ال زهران واقرباؤهم وانسباؤهم في الوطن والخارج ينعون بمزيد الحزن والاسى فقيدهم المرحوم

الحاج زكي
توفيق محمد قاسم

«ابو جمال»

الذي انتقل الى رحمته تعالى امس في عمان عن عمر يناهز «٧٠عاما».

سائلين المولى، عز وجل، ان يتغمد الفقيد بواسع رحمته ويسكنه فسيح جناته.

انا لله وانا اليه راجعون

تقبل التعازي في ديوان آل زهران في قلقيلية اليوم الثلاثاء.

تعزية

القدس ـ ابناء المرحوم عبدالرحمن محمد سليمان القيمري سليمان وعدنان وحسام ومحمود وهشام وجمال وهاني وحاتم وآل القيمري يشاطرون الاخوة حمدي وعوني القواسمي واخوانهما وآل القواسمي الكرام الاحزان بوفاة والدهم وفقيدهم المرحوم

الحاج محمد
عبدالحافظ القواسمي

سائلين المولى، عز وجل، ان يتغمد الفقيد بواسع رحمته ويسكنه فسيح جناته. ويلهم آله وذويه جميل الصبر وحسن العزاء.

انا لله وانا اليه راجعون

تعزية

القدس ـ الحاج عبدالمعطي غوشة واولاده محمد وعصام وحازم وماجد واسماعيل وايمن وآل غوشة يشاطرون الاخوة حمدي وعوني واخوانهما وآل القواسمي الكرام الاحزان بوفاة والدهم وفقيدهم المرحوم

الحاج محمد
عبدالحافظ القواسمي

سائلين المولى، عز وجل، ان يتغمد الفقيد بواسع رحمته ويسكنه فسيح جناته. ويلهم آله وذويه جميل الصبر وحسن العزاء.

تعزية

رام الله ـ جامعة بيرزيت ـ طلاب وطالبات دائرة الهندسة الكهربائية في جامعة بيرزيت يشاطرون زميلهم يوسف بوفاة والده المرحوم

الاستاذ عفيف
يوسف عبداللطيف القرم

«ابو يوسف»

سائلين المولى، عز وجل، ان يتغمد الفقيد بواسع رحمته ويسكنه فسيح جناته. ويلهم آله وذويه الصبر وحسن العزاء.

انا لله وانا اليه راجعون

وفيات في الضفة الشرقية

انتقل الى رحمته تعالى في الضفة الشرقية كل من:

نواف نايف محمود دهون والحاج نوران عبد الرحمن المجالي وعايش محسن سويلم الطراونة والحاج احمد صالح ياسين العمري ابو صالح وشاهر خليل المبسلط وحسن راضي عبد القادر البرماوي ابو زياد وحسن محمد يوسف بدور ابو احمد وفرحان الكعيبر وعلي عبد الفتاح نمرات ورشدي الحاج عبد الفتاح ومحمد طخشون ابو عين ويوسف شحادة الحسون ابو محمد ونعمة احمد عبد الهادي الفروخ ومحمد ديب السلايمة ومحمود اسماعيل عبد الرزاق ابو راس وعائشة محمود محمد ابو سعد ومحمود سالم وردة ابو زهدي والحاجة نظمية عايش الجبالي وزعطوط حسين قاعور السويطي والطفل فراس سلامة عودة الخزاعلة ابو عرقوب ومحمد عايد حسين زبون والحاج سلام سلامة عياد ابو سرحان ويوسف شحادة علي.

انا لله وانا اليه راجعون

نعي وجيه فاضل

طولكرم ـ بيت ليد ـ ال سلامة واقرباؤهم وانسباؤهم في الوطن والخارج ينعون بمزيد الحزن والاسى فقيدهم المرحوم

الحاج صادر
عبدالله ناصر سلامة

«ابو ناصر»

الذي انتقل الى رحمته تعالى امس عن عمر يناهز «٦٠عاما» قضاه في عمل الخير وطاعة الله. وسيشيع جثمانه الطاهر الى مثواه الاخير بعد صلاة ظهر اليوم من مسجد زيد البركة بطولكرم.

سائلين المولى، عز وجل، ان يتغمد الفقيد بواسع رحمته ويسكنه فسيح جناته.

انا لله وانا اليه راجعون

تقبل التعازي للرجال في منزل مصطفى سلامة «ابو عادل» قرب مسجد صلاح الدين وللنساء في منزل الفقيد لمدة ثلاثة ايام اعتبارا من اليوم.

نعي وجيه فاضل

ترقوميا ـ الخليل ـ ابناء الفقيد عدلي ورائد وعموم عشيرة طنينه في الوطن والخارج ينعون بمزيد الحزن والاسى فقيدهم المرحوم

احمد
عبدالقادر طنينة

«ابو عدلي»

الذي انتقل الى رحمته تعالى صباح امس عن عمر يناهز «٦٥عاما» قضاه في طاعة الله وعمل الخير. وقد شيع جثمانه الطاهر الى مثواه الاخير.

سائلين المولى، عز وجل، ان يتغمد الفقيد بواسع رحمته ويسكنه فسيح جناته.

انا لله وانا اليه راجعون

تقبل التعازي في ديوان آل طنينة ـ ترقوميا لمدة ٣ ايام اعتبارا من امس.

تعزية

القدس ـ موظفو وسائقو شركة جروسليم اورينت يشاطرون مدير الشركة بوفاة والده وفقيد آل القواسمي الكرام

الحاج محمد القواسمي

الذي انتقل الى رحمة الله تعالى يوم امس عن عمر يناهز «٨٥عاما» قضاها في طاعة الله وعمل الخير.

سائلين المولى، عز وجل، ان يتغمد الفقيد بواسع رحمته ويسكنه فسيح جناته.

تعزية

القدس ـ طوني عبود وعائلته يشاطرون آل عوض الكرام احزانهم وخسارتهم بفقيدهم الغالي الاخ والصديق المأسوف على شبابه المرحوم

عفيف عيسى عوض

«ابو عيسى»

ويتقدمون من والدته المفجوعة وارملته الثكلى جانيث وانجاله عيسى وجورج وكريمته مونيكا وشقيقاته سميرة وناهدة وايلين وناديا باحر مشاعر الحزن والاسى طالبين للفقيد الرحمة وجنات الخلد ولآله وذويه جميل الصبر وحسن العزاء.

«الرب اعطى والرب اخذ
فليكن اسم الرب مباركا».

تعزية

رام الله ـ محمد مسروجي وعائلته يشاطرون آل الطحان وملاعبي الاحزان بوفاة المرحوم

سعدالدين الطحان

«ابو اسعد»

ويتقدمون من زوجته وابنائه وبناته وعموم آل الطحان وملاعبي باحر التعازي.

سائلين المولى، عز وجل، ان يتغمد الفقيد بواسع رحمته ويسكنه فسيح جناته.

انا لله وانا اليه راجعون

تعزية

رام الله ـ الدكتور شكري عودة وعقيلته يشاركان والدة الفقيد وارملته جانيث وانجاله عيسى وجورج وكريمته مونيكا وشقيقاته سميرة وناهدة وايلين وناديا وعموم آل عوض الكرام احزانهم بوفاة فقيدهم المأسوف على شبابه المرحوم

عفيف عيسى عوض

«ابو عيسى»

ويضرعون الى الباري تعالى ان يتغمد الفقيد الغالي برحمته ويسكنه فسيح جناته، ويلهم آله وذويه جميل الصبر وحسن العزاء.

نعي سيدة فاضلة

رام الله ـ ابناء الفقيدة وكريماتها وعموم آل حمد في الوطن والخارج ينعون بمزيد من الحزن والاسى والدتهم وفقيدتهم المرحومة

تفاحة
عبدالرؤوف حمد

«ام مفيد»

ارملة المرحوم يوسف محمد حمد التي انتقلت الى رحمته تعالى مساء اول امس الاحد ٢٤/١١/٩١ عن عمر يناهز «٦٠عاما»، قضته في عمل الخير وطاعة الله، وقد شيع جثمانها الطاهر عصر امس الى مثواه الاخير.

سائلين المولى، عز وجل، ان يتغمد الفقيدة بواسع رحمته ويسكنها فسيح جناته.

انا لله وانا اليه راجعون

تقبل التعازي في منزل الفقيدة الكائن في رام الله لمدة ثلاثة ايام اعتبارا من امس.

نعي وجيه فاضل

نابلس ـ برقة ـ آل ابو عمر في الوطن والخارج ينعون بمزيد الحزن والاسى فقيدهم المرحوم

رشدي عبدالفتاح
مصطفى ابو عمر

«ابو غازي»

الذي انتقل الى رحمته تعالى يوم امس في عمان عن عمر يناهز «٦٠عاما»، قضاه في طاعة الله وعمل الخير. وقد شيع جثمانه الطاهر الى مثواه الاخير هناك.

سائلين المولى، عز وجل، ان يتغمد الفقيد بواسع رحمته ويسكنه فسيح جناته.

انا لله وانا اليه راجعون

تقبل التعازي في منزل احمد يوسف عبدالفتاح ـ ابو عمر ـ الكائن في برقة لمدة ثلاثة ايام اعتبارا من اليوم.

نعي فاضلة

رام الله ـ عمان ـ سعير ـ والد الفقيدة واشقاؤها عمر وجميل ونعيم وزوجها محمد واولادها وعائلاتهم وحامولة الفروخ في الوطن والمهجر ينعون بمزيد من الحزن والاسى فقيدتهم الغالية المأسوف على شبابها المرحومة

نعمة احمد
عبدالهادي الفروخ

زوجة محمد محمود عبدالهادي الفروخ التي انتقلت الى رحمته تعالى صباح امس في عمان عن عمر يناهز «٣٣عاما»، قضته في طاعة الله. وقد شيع جثمانها الطاهر في عمان الى مثواه الاخير.

سائلين المولى، عز وجل، ان يتغمد الفقيدة بواسع رحمته ويسكنها فسيح جناته.

انا لله وانا اليه راجعون

تقبل التعازي في بيت والدها الكائن قرب مسجد رام الله لمدة ثلاثة ايام اعتبارا من اليوم.

تعزية

غزة ـ انجال المرحوم خميس عمرو اللدعة وآل اللدعة في الوطن والخارج يتقدمون باحر التعازي بوفاة جدتهم المرحومة

الحاجة
حورية عودة سويدان

«ام طعمة»

ارملة المرحوم موسى محمد غالي التي وافتها المنية يوم الاحد ٢٤/١١ في عمان عن عمر يناهز «٨٠عاما»، قضتها في طاعة الله، ويتقدمون من آل سويدان وآل غالي باحر التعازي.

سائلين المولى، عز وجل، ان يتغمد الفقيدة بواسع رحمته ويسكنها فسيح جناته.

انا لله وانا اليه راجعون

تعزيـة

القدس/ الدكتور امية الخماش وعائلته يشاطرون عائلة الفقيد وعموم آل عوض الكرام الاحزان بوفاة فقيدهم المرحوم

عفيف عيسى عوض

«ابو عيسى»

ويتقدمون من كريمته مونيكا باحر التعازي، سائلين المولى ان يتغمد الفقيد بواسع رحمته ويسكنه فسيح جناته ويلهم آله وذويه جميل الصبر وحسن العزاء

ذكرى الاربعين

غزة ـ معسكر جباليا ـ يصادف اليوم الثلاثاء ٢٦/١١/٩١ ذكرى مرور اربعين يوما على وفاة فقيد آل الملفوح المرحوم

راتب احمد الملفوح

«ابو عماد»

وبهذه المناسبة، ستتلى آيات من الذكر الحكيم على روحه الطاهرة وذلك بعد صلاة العصر في منزل الفقيد الكائن في معسكر جباليا قرب مدرسة الفخورة.

فابناء الفقيد واشقاؤه يدعون الاهل والاصدقاء لمشاركتهم في سماع هذه التلاوة المباركة راجين اعتبار هذه الكلمة بمثابة دعوة خاصة لكل منهم.

سائلين المولى، عز وجل، ان يتغمد الفقيد بواسع رحمته ويسكنه فسيح جناته.

انا لله وانا اليه راجعون

نعي فاضل

طولكرم ـ مدير وموظفو الزراعة والحراج والبيطرة في مكتب مديرية زراعة لواء طولكرم ينعون بمزيد الحزن والاسى الفاضل المرحوم

زهدي
عبدالكريم بلبيسي

شقيق زميلهم السيد صبحي بلبيسي ويتقدمون من آل البلبيسي وعموم اقاربه باصدق مشاعر الحزن والمواساة.

سائلين المولى، عز وجل، ان يتغمد الفقيد بواسع رحمته ويسكنه فسيح جناته.

انا لله وانا اليه راجعون

نعي صديق عزيز

غزة ـ فكري بسيسو وولده المهندس هارون والعائلة وآل بسيسو ينعون بمزيد الحزن والاسى صديقهم العزيز المربي الفاضل المرحوم

الاستاذ
عفيف يوسف القرم

«ابو يوسف»

ويتقدمون من انجاله وآل القرم باحر التعازي والمواساة.

سائلين المولى، عز وجل، ان يتغمد الفقيد بواسع رحمته ويسكنه فسيح جناته. ويلهم آله وذويه الصبر والسلوان.

انا لله وانا اليه راجعون

تعزية

القدس ـ مديرة وجميع موظفي المؤسسة السويدية للاغاثة الفردية في القدس يتقدمون باحر التعازي والمواساة لزميلتهم ايلين زخريا زرينة بوفاة والدتها المرحومة

حلوة
انطون ابو غطاس

«ابو جورج»

ارملة المرحوم زخريا الياس زرينة

سائلين المولى، عز وجل، ان يتغمد الفقيدة بواسع رحمته ويسكنها فسيح جناته. ويلهم الها وذويها جميل الصبر والسلوان وحسن العزاء.

انا لله وانا اليه راجعون

تعزية

جنين ـ سعيد ابو مرار واولاده يشاطرون اصدقاءهم انجال الفقيد واخوانه وعموم آل السعدي الكرام الاحزان بوفاة فقيدهم المرحوم

عمر
احمد امين السعدي

«ابو احمد»

ويتقدمون من آله وذويه باحر التعازي.

سائلين المولى، عز وجل، ان يتغمد الفقيد بواسع رحمته ويسكنه فسيح جناته.

انا لله وانا اليه راجعون

الجيش اللبناني يقصف مواقع ميليشيا لحد

صيدا/ لبنان/ ا.ف.ب./ قصف الجيش اللبناني مساء امس بعنف مواقع ميليشيا جيش لبنان الجنوبي التابعة لاسرائيل الواقعة عند اطراف منطقة «الحزام الامني»، الذي تحتله اسرائيل في جنوب لبنان بعد القصف الذي اودى بحياة ثلاثة جنود لبنانيين.

وصرح ضابط لبناني في جنوب لبنان رفض الكشف عن اسمه لوكالة «فرانس برس»، انه» تلقى تعليمات بقصف مواقع» جيش لبنان الجنوبي الواقعة عند اطراف «الحزام الامني» المواجهة لمواقع الجيش اللبناني المنتشر منذ شباط الماضي في مرتفعات اقليم التفاح في جنوب شرق صيدا /كبرى مدن جنوب لبنان/.

وقال هذا المصدر، ان القصف هو «رد» على اطلاق صاروخ من طراز «تاو» موجه بسلك اصاب ناقلة جند تابعة للجيش اللبناني اصابة مباشرة على طريق جرجوع/ اللويزة عند سفح تلة سجد، حيث يتمركز جيش لبنان الجنوبي، مما ادى الى سقوط ثلاثة قتلى وجريحين في صفوف الجيش اللبناني.

اصابة/ بقية

منزل رياض حسين فرحات من سكان حي الشجاعية في قطاع غزة للاشتباه بانه حرض في العام الماضي، مجموعة من سكان الحي على رشق الحجارة باتجاه سيارة عسكرية مما ادى الى اصابة جنديين بجروح حيث فقد احدهما عينه.

وقال الراديو ان قوات الامن الاسرائيلية اعتقلت الليلة قبل الماضية عدة مواطنين في قرية ابو شخيدم قضاء رام الله للاشتباه بهم في قضايا امنية.

واضاف الراديو ان نظام منع التجول لا يزال مفروضا على وسط مدينة نابلس وعدد من ضواحيها في اعقاب القاء عبوة ناسفة أمس الاول بالقرب من مبنى البلدية.

وقال الراديو ان قوات الامن الاسرائيلية قامت باعتقال اكثر من ٢٠ شخصا على ذمة التحقيق.

المنظمة تقترح/ بقية

وقال الوزير ان شعث ناقش الاقتراح امس مع وزير الخارجية الفنلندي بافو فايرينين.

واضاف الوزير قوله لـ «رويتر»: «انهم كانوا يناقشون امكانية ان تكون هلسنكي مكانا للاجتماعات المقبلة بعد اجتماع واشنطن ووافق السيد فايرينين».

وشعث المستشار السياسي للزعيم الفلسطيني ياسر عرفات في فنلندا لحضور اجتماع لبرلمانيي دول شمال اوروبا بشأن السلام والامن في الشرق الاوسط.

وقال مسؤول بوزارة الخارجية «شرح الفلسطينيون انهم يريدون ان تكون هلسنكي مكانا للجولة القادمة، واستمع فايرينين لهذا ووعد بدراسة الاقتراح».

واضاف قوله: «هذا امر له اطراف اخرى كثيرة جدا».

نعي حاجة فاضلة

القدس ـ شعفاط ـ عائلة زيادة وآل العموري في الوطن والخارج ينعون بمزيد الحزن والاسى فقيدتهم المرحومة

الحاجة
شيخة ذيب العموري

التي انتقلت الى رحمته تعالى يوم امس عن عمر يناهز «٨٤عاما»، قضته في اعمال البر والتقوى. وقد شيع جثمانها الطاهر الى مثواه الاخير امس.

سائلين المولى، عز وجل، ان يتغمد الفقيدة بواسع رحمته ويسكنها فسيح جناته.

انا لله وانا اليه راجعون

تقبل التعازي في بيت ابنها محمد العموري الكائن في شعفاط لمدة ثلاثة ايام اعتبارا من امس.

نعي فاضلة

بيت ساحور ـ ارملة المرحوم المختار الياس غطاس مصلح واولادها جورج ويوسف والدكتور خضر والدكتور ناجي وراجي وارملة المرحوم المختار عطاالله وارملة المرحوم سامي وعائلاتهم واولادهم ينعون بمزيد الحزن والاسى فقيدتهم الغالية

حنه يعقوب منصور

ارملة المرحوم عيسى الياس البد مصلح

ويتقدمون من ابنائها وعائلاتهم وذويها وعموم آل مصلح وعودة وابو سعدى باحر التعازي.

سائلين المولى، عز وجل، ان يتغمد الفقيدة بواسع رحمته ويسكنها فسيح جناته.

انا لله وانا اليه راجعون

ابو شريف/ بقية

وقال بسام ابو شريف مستشار رئيس منظمة التحرير الفلسطينية في حديث الى صحيفة «البيان» التونسية ونشر امس ان اغلبية الامريكيين اليهود الان يعارضون لاول مرة سياسات رئيس الوزراء الاسرائيلي اسحق شامير ويؤيدون دعوات لمقايضة الارض بالسلام.

ودعا ابو شريف ايضا الى استئناف المحادثات بين الولايات المتحدة ومنظمة التحرير الفلسطينية التي تم تعليقها العام الماضي.

وقال ابو شريف: نامل بان تستعيد الولايات المتحدة علاقاتها مع منظمة التحرير الفلسطينية في المستقبل القريب.

واشنطن تنفي/ بقية

ولدى وصول الطائرة الرئاسية الى كولومبوس في اوهايو اعلن المتحدث باسم البيت الابيض مارلين فيتزووتر، ان الرئيس جورج بوش «قال مرارا ان ليس في وسعنا ان نقيم علاقات طبيعية مع العراق طالما لم يرحل صدام. وواضح ان مصلحتنا تسير في هذا الاتجاه».

ونفى فيتزووتر وجود مجموعة خاصة تضم مسؤولين عن وكالات حكومية عدة تحت اشراف البيت الابيض ستكلف العمل على هذا الملف، لكنه اعترف بان مجموعة من الموظفين الكبار تواصل البحث في الخيارات الاميركية حيال العراق.

وكانت واشنطن بوست نقلت صباح امس عن مسؤولين حكوميين قولهم، ان الخيارات التي تدرسها الحكومة الاميركية تتضمن منح مساعدة الى المتمردين العراقيين في شكل تدريب عسكري وتزويدهم قطع غيار او ايضا حماية حكومية مؤقتة ترغب فصائل متمردة في تشكيلها في شمال العراق.

مقترحات/ بقية

مقترحات تفصيلية بشان كيفية سير محادثات السلام مع الدعوات التي ارسلتها الاسبوع الماضي لاستئناف المفاوضات في واشنطن الاسبوع القادم.

وقال احد المصادر ان الدعوة التي ارسلت الى اسرائيل متضمنة في وثيقة تتالف من اربع او خمس صفحات. وتحوي الوثيقة افكارا تفصيلية بشان مرتفعات الجولان المحتلة وجنوب لبنان والكيفية التي يجب ان تمضي بها المفاوضات بشأن الحكم الذاتي الفلسطيني في الضفة الغربية وقطاع غزة قدما.

بالرغم من/ بقية

ستنتقل قريبا الى المنطقة

وقال، ان اسرائيل تنتظر استيضاحات من الولايات المتحدة، مشيرا الى ان القرار متروك لمجلس الوزراء المصغر الذي سيجتمع غدا.

من جهة اخرى، ذكرت صحيفة «هارتس»، ان اسرائيل ستقترح على الولايات المتحدة البدء بالمفاوضات الثنائية في واشنطن، التي من المفروض ان تبدأ في ١٢/٤، ضمن تحفظات وتحديدات على ادارة المحادثات وشكلها وجدول اعمالها.

وقال مصدر مقرب لرئيس الحكومة الاسرائيلية امس الاول بانه يجري الآن بلورة الشروط التالية:

- المحادثات مع الوفود العربية الثلاثة «او الاربعة، كما تقترح الولايات المتحدة التي تريد الفصل بين الاردنيين والفلسطينيين» لن تجري في نفس المكان او نفس الموعد.
- بهدف الحيلولة دون خلق انطباع بانه مؤتمر دولي متواصل، ستطلب اسرائيل بان لا تجري المفاوضات مع جميع الوفود العربية في نفس الوقت، وقد جاء في كتاب الدعوة بان المفاوضات ستجري في مبنى حكومي «وليس في مبان حكومية».
- جولة المحادثات في واشنطن تجري في وقت محدد، ولا تستمر اكثر من عدة ايام، ويتم التوضيح بان الجولة الثانية ستجري في المنطقة، ومحادثات واشنطن ستبحث فقط المسائل الاجرائية، مثل مكان الجولة القادمة والمواضيع، جدول الاعمال الذي سيُبحث مع بدء المفاوضات في المنطقة.

واكد مقربو رئيس الحكومة الاسرائيلية اسحق شامير، بانه لا ينوي تحويل مسالة المكان الى ازمة، وبانه سيكتفي بالشروط الثلاثة.

واضافت الصحيفة، ان الاتصالات لبلورة صيغة التسوية بين اسرائيل والولايات المتحدة تجري الآن، وقد عبّر الاميركيون عن اسفهم على الاستياء الذي اصاب شامير، على ضوء ما حدث في ارسال الدعوات، والادارة الاميركية تدرك بانه ردا على ما حدث، لن تتجاوب اسرائيل مع طلب الرد على الدعوة حتى الآن.

موافقة مبدئية/ بقية

انه في حال حصول الجانب الفلسطيني على الردود والايضاحات على الاستفسارات فان الوفد سيغادر هذا الاسبوع. واضافت ان الوفد الذي سيشارك في المحادثات الثنائية سوف يكون قليل العدد لان المواضيع التي سيبحثها هناك ستكون محددة وذات صبغة تخصصية، كما لن تكون هناك فعاليات صحفية وغيرها خلال هذه المحادثات.

حول موعد عودة كل من الدكتور حيدر عبدالشافي رئيس الوفد الفلسطيني المفاوض وفيصل الحسيني من عمان، قالت عشراوي انهما كانا مرتبطين بفعاليات سياسية حددت قبل سفرهما الى موسكو، ومن المتوقع ان يعودا اليوم او غدا.

وكان عدد من اعضاء الفريق الفلسطيني قد عقدوا اجتماعا في القدس حيث تم استعراض تطورات التحضير للجولة القادمة من المحادثات الثنائية.

الاردن يريد/ بقية

بالاستقلال الذاتي على الضفة الاخرى من نهر الاردن راى الملك حسين ان قيام كونفدرالية بين الاردن ومنظمة التحرير الفلسطينية «امر وارد جدا». واعتبر ان الطرفين يمكنهما «العمل في جو من الثقة المتبادلة لم تكن متوفرة في الماضي». واوضح ان الكونفدرالية ستكون مكونة من «حكومتين وبرلمانين وعلى مستوى اعلى ستكون هناك حكومة مركزية تمثل الشعبين».

وردا على سؤال حول ما اذا كان الاردن الذي فك ارتباطه القانوني بالضفة الغربية عام ١٩٨٨ قد تخلى عن سيادته على المنطقة تردد الملك حسين في الاجابة قبل ان يقول «اجل ذلك صحيح بمعنى ما».

وقال العاهل الاردني اخيرا ان على اسرائيل ان تتوقف عن اقامة المستوطنات في الاراضي المحتلة اذا كانت حكومتها تريد فعلا «محادثات تتسم بالجدية». وحول ما اذا كان تلقى تاكيدات اميركية بوقف المستوطنات نقلت الصحيفة عن الملك حسين قوله انه «لا يستطيع التحدث عن ذلك». واضافت «ان الطريقة التي اجاب به الملك توحي بان الفلسطينيين تلقوا تطمينات بهذا المعنى من الولايات المتحدة».

دعوة فلسطينية/ بقية

وقال لن نبحث الانتقال الى المنطقة ما لم يتحقق تقدم له مغزى في المحادثات الثنائية في واشنطن.

واضاف قوله لم نبحث ذلك مع الوفود العربية الاخرى لكنني افترض ان هذا سيكون موقفهم.

وتريد اسرائيل نقل المحادثات الى المنطقة كاجراء لبناء الثقة لكن الدول العربية قالت انه من السابق لاوانه اظهار مثل هذه اللفتة لحسن النية.

وقال عبدالشافي ان الاتحاد السوفياتي والولايات المتحدة يعملان معا لتعديل انظمة هجرة اليهود السوفيات التي تسمح حتى الان بتوجه المهاجرين الى اسرائيل فقط.

واضاف عبدالشافي بعد يوم واحد من عودته من موسكو حيث اجرى محادثات مع المسؤولين هناك ان الاتحاد السوفياتي تفهم المشكلة التي يسببها المهاجرون السوفيات بالنسبة للاراضي العربية المحتلة، ولكنه لا يريد حل هذه المشكلة عن طريق فرض قيود على حرية مواطنيه في مغادرة الاتحاد السوفياتي.

وقال رئيس الوفد الفلسطيني الى محادثات السلام ان السوفيات ينوون الضغط لاحترام قرارات الامم المتحدة ومواثيق جنيف وانهم يحاولون تعديل انظمة الهجرة بالتعاون مع الاميركيين لاعطاء اليهود السوفيات مجال الاختيار بين التوجه الى اسرائيل او الولايات المتحدة.

وتقضي الانظمة المعمول بها حاليا بان لا يكون بامكان اليهود الذين يريدون مغادرة الاتحاد السوفياتي الا التوجه الى اسرائيل ما لم يمنحهم طرف ثالث تاشيرات هجرة. وقد وطنت الدولة اليهودية العديد من هؤلاء المهاجرين في الاراضي العربية المحتلة بالرغم من الاحتجاجات العربية بأن هذه السياسة تهدف الى تغيير الواقع الديموغرافي للمنطقة.

وقد طالب الفلسطينيون بوقف بناء مستوطنات جديدة في الاراضي المحتلة قبل بدء المفاوضات الثنائية حول الحكم الذاتي الفلسطيني المتوقع ان تبدأ في الرابع من كانون الاول في واشنطن.

وقال عبدالشافي ان مما يدعو للسخرية انه عندما يصبح المهاجرون احرارا في مغادرة الاتحاد السوفياتي لا يكونون احرارا في التوجه الى اي مكان غير اسرائيل.

وكان مسؤولون في منظمة التحرير الفلسطينية قد قالوا قبل بدء الوفد الفلسطيني محادثاته مع وزير الخارجية السوفياتي ادوارد شيفارنادزه في موسكو بأنهم سيضغطون على الحكومة السوفياتية للحد من الهجرة اليهودية الى اسرائيل وسيحاولون الربط بين هذه المسألة وقضية وقف النشاط الاستيطاني في الاراضي المحتلة.

وقال عبدالشافي ان «السوفيات يعلمون ان اسرائيل تستغل سياستهم فيما يتعلق بالهجرة بشكل يتناقض مع حقوق الانسان».

واضاف ان الولايات المتحدة هي البلد الوحيد الذي يستطيع التاثير على اسرائيل وعبر عن امله في ان تربط الادارة الاميركية بين منح ضمانات قروض بعشرة مليارات دولار الى اسرائيل بوقف بناء مستوطنات اسرائيلية جديدة.

واشنطن/ بقية

الى يوم الخميس الموافق ٢١ تشرين ثاني الجاري.

واستطردت تتوايلر ان الجدل الدائر حول توقيت الاعلان ومكان انعقاد المؤتمر لا يصمد امام الحقائق التي تم تناولها بين وزير الخارجية بيكر ورئيس الحكومة الاسرائيلية اسحق شامير والذي اكده شامير في لقاءه مع شبكة التلفزيون الاميركية «سي.بي اس» يوم امس بالقول ان واشنطن لا تمثل محطة خلاف.

واضافت ان وزير الخارجية بيكر ابلغ شامير بالموقع «خمس مرات على الاقل» خلال لقائها المذكور، بأن واشنطن ستستضيف المفاوضات الثنائية في الرابع من كانون اول المقبل.

وذكرت اوساط اسرائيلية معنية بان شامير كان عرض على كل من الرئيس الاميركي جورج بوش ووزير خارجيته جيمس بيكر اعادة النظر بمكان عقد المفاوضات الثنائية العربية الاسرائيلية حيث ان اسرائيل تفضل عقدها في مكان قريب من الشرق الاوسط، الا ان الخيار الاسرائيلي يبقى محدودا بهذا الشان مهما طرح من اعتراضات.

وقد بعث قادة المنظمات اليهودية الاميركية برسالة شفوية الى شامير يحذرونه فيها من مغبة رفضه طلب الرئيس الاميركي بوش القاضي بعقد المفاوضات الثنائية في واشنطن.

وقال المدير التنفيذي للمجلس اليهودي الاميركي هنري سيغمان بان الولايات المتحدة «تريد» ان تظهر بمظهر الوسيط النزيه تجاه الاطراف وان الادارة الاميركية لا تستطيع ان تنظر الى اسرائيل نظرة خاصة ومميزة ايجابية كما كان في السابق».

ويقول مسؤولون اسرائيليون انه من شان الجدل الدائر حول الدعوة الاميركية ان يرجىء الموافقة الاسرائيلية الى ما بعد انقضاء المدة المطلوبة، والتي حينما تاتي بالايجاب ستكون مصحوبة بعدة شروط منها اشتراط عقد المفاوضات في مكان شرق اوسطي باقرب فرصة وفي هذا الصدد، ذكر مسؤول اميركي مطلع ان الادارة الاميركية لم تحدد موعدا صارما لتلقي ردود الاطراف المختلفة، الا انها ترغب في الحصول على رد مبكر لدعوتها.

وقال مسؤول اسرائيلي «اننا لا نعمل وفق ساعة اميركية لضبط الوقت». واشار المسؤول الاسرائيلي الا ان الرد الرسمي الاسرائيلي لا يتوقع ان يتم قبل عقد اجتماع طارىء للوزارة الاسرائيلية بعد يوم غد الاربعاء.

واكد مسؤول اميركي الاقتراح الاسرائيلي بعقد المفاوضات في الشرق الاوسط وان الادارة الاميركية تنظر في ذلك، لكنه اضاف ان الدول العربية لم تبد موافقتها على المواقع التي اقترحتها اسرائيل.

وقالت تتوايلر ان موقف الولايات المتحدة الواضح حول الموقع ابلغت به الاطراف المعنية وهو انه «بعد مرور فترة زمنية، فليس هناك من عائق لاستثناء عقد المفاوضات في المنطقة».

واوضحت تتوايلر ان جولة المفاوضات القادمة ستعقد في مبنى تابع للحكومة الاميركية ولن تنطوي على مركز صحفي رسمي. كما ولن يكون هناك اجراء لاعتماد الصحفيين.

من ناحية اخرى وردا على ما نشرته مصادر اسرائيلية بان واشنطن تعهدت بعدم السماح لاعضاء في منظمة التحرير الفلسطينية من دخول اراضيها واعادت تتوايلر التذكير بالسياسة الاميركية المتبعة والتي تحرم اصدار تاشيرات لاعضاء في منظمة التحرير، لكن الحكومة الاميركية يخولها القانون بالنظر الى «كل حالة على حده».

وقالت تتوايلر في ردها حول ما تردد من انباء بأن سوريا اشترطت ازالة اسمها عن قائمة الدول التي «ترعى الارهاب» كمقدمة للاشتراك في المفاوضات، الولايات المتحدة «لا تنوي تغيير سياستها المتبعة بهذا الشان، رغم طرح الموضوع في السابق».

الولايات المتحدة/ بقية

للصعوبات التي سيواجهها شامير في العلاقات الاميركية ـ الاسرائيلية فتعود الى عدم قدرته على الموافقة على تنازلات اقليمية، حتى وان كانت ستحدث بعد انتهاء فترة حكمه.

وتعتبر هذه هي الفرصة المناسبة لحزب «العمل» الذي بدأ ينفض عن نفسه الغبار «الصقوري» الذي التصق به في الاونة الاخيرة، والعودة الى دفة السلطة مع اليسار المعتدل، حتى وان كانت مواقف حزب «العمل» في موضوعات الدين والدولة لا تتوافق مع الحلفاء المحتملين الذين من المفروض ان يشاركوا في السلطة التي سيراسها.

تحت شعار «من اجل سينما متقدمة ومتحررة»

مهرجان دمشق السينمائي يحتضن القديم والجديد

دمشق - رويتر - الجديد والقديم معا في عرض متزامن يطرح خلاصة تجربة انسانية سينمائية امتدت لاكثر من سبعين عاما والهدف ليس نيل الجائزة وانما البحث في اعماق هذه التجارب لتطوير القديم والسير بالجديد نحو غد سينمائي عربي مشرق.

هذا ما يتميز به مهرجان دمشق السينمائي السابع الذي افتتحه وزيرة الثقافة السورية نجاح العطار يوم السبت الماضي بحضور ما يزيد على ١٥٠ سينمائيا من ١٥ دولة عربية واجنبية ويعقد تحت شعار «من اجل سينما متقدمة ومتحررة».

ويحفل مهرجان دمشق الذي يقام مرة كل سنتين بافلام تعود الى العشرينات واخرى انتجت هذا العام من بين ١٠٥ افلام تعرض في ايام المهرجان الثمانية في خمس دور للعرض السينمائي في دمشق.

في كلمتها الافتتاحية طالبت وزيرة الثقافة السورية بان تنهض السينما وتتجدد لكي تماشي التطورات المعاصرة التي اجتاحت عالم اليوم.

وقالت «اننا امام مرحلة جديدة من التاريخ هي مرحلة العمل والمعرفة والوعي بسبب من ان التطورات العالمية العاصفة قد انهت الحرب الباردة فصار دور القلم معادلا لدور السيف او اكثر مضاء رغم اننا في صراع مع التحديات التي تحتاج الى السيف ونصر على ابقائه في يمناها مشرعا مسلولا.

وقالت نجاح العطار «ومن هذا المنطلق نرى ان مهرجاننا السينمائي السابع رؤية مغايرة لما كان وواضحه فيما سيكون. فالسينما مطالبة بان تلعب دورها المطلوب فنا سابعا جماهيريا لا مثيل له في جماهيرته وتاثيره البالغين على المشاهدين امام الشاشتين الكبيرة والصغيرة على السواء.

وطالبت الوزيرة العاملين في صناعة السينما بان يبتعدوا عن الافلام الرخيصة، التي تتاجر بالفن وتستهين بالجمهور للوصول الى افلام من نوع اخر ذات مواضيع اسهل واغنى واعمق وتقنيات من نوع ارفع لا تسمح بارتهان اداة تعبيرية بهذا العمق للانزلاق وافساد الذوق الفكر».

وتحدث مروان حداد مدير المهرجان من الافلام المشاركة هذا العام والخصوصية التي برزت بها بالمقارنة مع الاعوام السابقة فقال «بالاضافة للافلام التي تتنافس على الجوائز هنالك الافلام التجريبية والطليعية التي انتشرت في العشرينات والافلام الواقعية الايطالية الجديدة التي ازدهرت في فترة الاربعينيات والخمسينيات بالاضافة الى الافلام العربية الغنائية والافلام العربية الوثائقية التي تصور ابرز الاحداث التي مرت بها المنطقة العربية وهي تجارب عربية من فلسطين ومصر والجزائر».

وقال حداد ان افلام الواقعية الايطالية الجديدة تضم ثمانية افلام لابرز رواد هذا الاتجاه مثل دي سيكا ودي سانتيس ولاتودا وروسيليني وفليني.

واضاف حداد ان اختيار هذا الاتجاه يعود لكون الواقعية الايطالية تعد من ابرز الابداعات التي تركت بصماتها على العديد من الافلام جزئيا او كليا في انحاء مختلفة من العالم.

اما تظاهرة الافلام الطليعية والتعبيرية والتي انتشرت في العشرينيات على ايدي مخرجين مثل كاليجارى وميتروبوليس فقد تم اختيارها نظرا لانها لعبت دورا كبيرا في البحث والتجريب بهدف تطوير اللغة السينمائية.

ويقول حداد ان افلاما من امريكا اللاتينية ستجد مكانا لها على الشاشة في مهرجان دمشق كنوع من التنويع والتعريف بالتجارب السينمائية في كافة ارجاء العالم. وسيتم خلال المهرجان تكريم السينمائي البرازيلي الراحل جلوبير روشا.

اما بالنسبة للسينما العربية فسيتم خلال المهرجان اعطاء السينما التونسية التي اصبحت تشق طريقها عالميا قسطا خاصا من البحث والمناقشة.

وقال بندر عبد الحميد المتحدث الصحفي باسم المهرجان ان ١٤ فيلما طويلا وستة افلام قصيرة تدخل ضمن المسابقة الرسمية للمهرجان.

وقال ان من الافلام الطويلة المشاركة في المهرجان (الممثلون البدلاء) لاوزلاندو زوخاس من كوبا و(الكيت كات) لداوود عبد السيد من مصر و(ماء. رياح. جفاف) ملامير بادري من ايران. وتشارك ايضا افلام (الطحالب) لريمون بطرس من سوريا و(بوابة الفوقا) للفلسطيني عرب لطفي و(شاشات كرمال) لرنده الشهال من لبنان و(فاقدو الذاكرة).

اما القصيرة المشتركة بالمسابقة فهي (لعب عيال) و(للذاكره وقائع) من مصر و(جداتنا وحكاية مسمار) من سوريا و(ارض البطولات) من السودان و(جاجا بنزات) من الهند.

ومن افلام زمان الغنائية يعرض خلال المهرجان فيلما (دنانير) بطولة ام كلثوم و(غرام وانتقام) بطولة اسمهان.

وتتكون لجنة تحكيم مهرجان دمشق السابع من الممثلة الكوبية وايزى جرانادوس والمخرج التركي علي اوزكان ترك وكاتب السيناريو السوفياتي بفحيني جريجوريو والمخرج التونسي عبد اللطيف بن عمار والمخرج المصري علي بدرخان ومن سوريا سمير ذكرى واسامة محمد.

انغور وات/كمبوديا - عروسان يسيران في حديقة معبد انغور وات، الذي اصبح هو والمنطقة المحيطة به مكانا يجتذب السائحين والكمبوديين

صورة من «فرانس برس» خاصة بـ «القدس»

عالم محيطات:

يجب تفادي حدوث «تشرنوبيل ثانية» في بلغاريا

باريس - ا ف ب - دعا عالم المحيطات والمدافع عن البيئة الفرنسي جاك ايف كوستو امس الاول الدول الاوروبية الى القيام بعمل «عاجل» للحيلولة دون حدوث «تشرنوبيل ثانية» في محطة كوزلودوى النووية البلغارية.

واقترح الكومندان الفرنسي الذي كان يتحدث الى احدى الاذاعات الفرنسية ان تزود المجموعة الاوروبية بلغاريا بالتيار الكهربائي كي تتمكن من وقف هذه المحطة من دون شل الاقتصاد البلغاري.

وقال ان محطة كوزلودوى الواقعة على نهر الدانوب تمثل خطرا حقيقيا وانه من «مصلحة جميع الدول الاوروبية القيام بعمل عاجل».

وصرح «انا لا ادعو بالضرورة الى وقف فوري لهذه المحطة لان ذلك يؤدي الى وقف الاقتصاد البلغاري» ولكن «يجب ان تزود المجموعة الاوروبية (بلغاريا) التيار الكهربائي بشكل عاجل مع خطوط موقتة كي تتيح امام بلغاريا وقف المحطة موقتا في الاقل لاجراء اعمال المراقبة والفحوصات واعادة التنظيم».

ويذكر ان محطة كوزلودوى تزود بلغاريا التي تعاني نقصا في الطاقة بين ثلاثين واربعين في المئة من الطاقة.

حدث في مثل هذا اليوم

● ١٩٢٢- اكتشاف مقبرة توت عنخ امون في وادي الملوك قرب الاقصر في مصر. وكان هذا الفرعون دفن فيها في العام ١٣٣٧ قبل الميلاد.

● ١٩٨٨- وزارة الخارجية الاميركية ترفض منح ياسر عرفات رئيس منظمة التحرير الفلسطينية تاشيرة دخول الى الولايات المتحدة للمشاركة في اعمال الجمعية العامة للامم المتحدة.

لوحة محفوره لبيكاسو تصبح ملكا لبواب في مؤسسة للمزادات

لندن - ا.ف.ب - علم ان بوابا يعمل لدى مؤسسة «كريستيز» للمزادات الفنية في لندن كان عثر على محفورة لبابلو بيكاسو في سلة للمهملات في اب الماضي سمح له بالاحتفاظ باللوحة بعد ان تخلت الشرطة عن التفتيش عن مالكها.

وكان جون وودس عثر على محفورة «الرجل الملتحي والعذراء والطفل» التي يقدر ثمنها بثلاثة الاف جنيه استرليني (٥٤٠٠ دولار) قرب مؤسسة «كريستيز» في وسط لندن واعتقد ان العاملين في المؤسسة فقدوها.

ولم يظهر المالك الشرعي للمحفورة التي يمكن ان تكون سرقت واهملت بحسب الشرطة ولم تتوصل التحريات الى اي نتيجة.

وقررت الشرطة بالتالي ان في امكان وودس الاحتفاظ باللوحة المحفورة.

اتهامات جديدة ضد ايميلدا ماركوس وقد تواجه حكما مدته ٤٠٠ عام

مانيلا - رويتر - وجهت الفلبين اتهامات جديدة بالفساد الى سيدة الفلبين الاولى السابقة ايميلدا ماركوس وقال فريق المحامين الذي يمثل الدولة انها قد تواجه حكما بالسجن لمدة ٤٠٠ عام اذا ادينت في ٦٦ تهمة جنائيه وجهت اليها حتى الان.

وقالت الحكومة في سلسلة اتهاماتها الجديدة ان ايميلدا انتهكت قانون الكسب المشروع حين قامت مؤسسة خاصة تمتلكها باستئجار ممتلكات الدولة مما عاد بخسائر على الحكومة قيمتها ٦٨٠٫٠٠٠ دولار.

وقال فرانشيسكو تشافيز المحامي العام ان هذه الصفقة تمت عام ١٩٨٢ اي قبل اربع سنوات من «الثورة الشعبية» التي اطاحت بالرئيس الفلبيني السابق فريديناند ماركوس واجبرته هو وعائلته على الفرار من البلاد الى هاواي.

وذكر تشافيز ان ايميلدا اتهمت بانتهاك قانون الكسب غير المشروع في ١٢ واقعة جديدة تصل عقوبتها الاجمالية الى ١٨٠ عاما في السجن بالاضافة الى ٥٤ واقعة سابقة تصل عقوبتها الى ٢٠٠ عام.

في بلجيكا...

انتخاب مرشح وهو في السجن

بروكسل - ا ف ب - بين الحوادث الطريفة التي رافقت الانتخابات التشريعية امس الاول في بلجيكا ان احد المرشحين انتخب رغم انه ملقى به في السجن حيث يخضع لتحقيق قضائي.

والقصة ان جان بيار فان روسيم الذي يعمل في عالم المال والبورصة في انتورين وضع قيد التوقيف الاحتياطي قبل اربعة ايام من الانتخابات التي استمع الى نتائجها وهو في السجن.

وسيستفيد رجل المال من الحصانة النيابية التي تتيح له الخروج من السجن. وهو ينتقل بسيارة رولز رويس ويتباهى بانه جمع ثروته من زبائن عديدين لم تكشف اسماؤهم وذلك عن طريق استخدام نظام معلوماتي من اختراعه في المضاربات لدى البورصة.

الا ان عددا من زبائنه اتهمه علنا باختلاس اموال.

وبين اعلاناته الانتخابية صورة تمثل صدر امراة هي في الواقع صورة لرجل مخنث على قول بعض القريبين منه ولا تضع على جسمها سوى خوذة راكبي الدراجات النارية.

فنان مصري يرفض جائزة للمره الثالثة

القاهرة - رويتر - رفض الرسام المصري غالب خاطر الجائزة الثالثة التي منحت له في «بينالي» الاسكندرية السابع عشر للفنون التشكيلية وقال ان عمله كان يستحق الجائزة الاولى وان لجنة التحكيم تعرضت لضغوط سياسية.

كان خاطر قد حصل على الجائزة الثالثة بعد الفلسطيني جمال افغاني والقبرصي كزي اكزيروس عند افتتاح البينالي في ٣١ تشرين الاول الماضي. ورغم حضوره افتتاح البينالي وتسلمه جائزته من وزير الثقافه فاروق حسني اعلن خاطر في الاسبوع الماضي رفضه الجائزة.

قال خاطر الذي يناهز السبعين من عمره لرويتر «فكرت في رفض الجائزه فور اعلان النتيجة ولكني احسست بالحرج ولم ارد افساد جو الاحتفال في وجود وزير الثقافه».

ويرى خاطر ان لجنة التحكيم «تعرضت لضغوط سياسية لمنح الجائزة الاولى لفنان فلسطيني خاصة وان البينالي بدا وقت انعقاد مؤتمر السلام في مدريد».

وقد راس لجنة التحكيم الفنان حسين بيكار وضمت في عضويتها حسن عثمان من مصر وناقدين من اسبانيا وفرنسا.

٣٫٥ مليون كتاب في معرض القاهرة الدولي لكتب الاطفال

القاهرة - رويتر - افتتح امس الاول معرض القاهرة الدولي الثامن لكتب الاطفال الذي يستمر حتى ٨ كانون الاول المقبل.

يشارك في المعرض الذي افتتحته سوزان مبارك قرينة الرئيس المصري ٣٨٠ ناشرا من ٣٠ دولة يعرضون ٣٫٥ مليون كتاب.

وقال الدكتور سمير سرحان رئيس هيئة الكتاب ان معرض القاهرة الدولي لكتب الاطفال «اصبح كيانا ملموسا في الحياة الثقافية».

وقال الدكتور عاطف صدقي رئيس الوزراء الذي حضر الافتتاح ان حكومته ستعمل على زيادة الاستثمارات المخصصة لخدمة الطفل وتحقيق اكبر قدر من التنسيق بين الاجهزة المعنية بالطفولة.

وقالت سوزان مبارك ان عام ١٩٩٢ سيكون «عام طفل القرية» وانه يجري حاليا اعداد الخطط التنفيذية لبرامج العام الجديد.

واضافت انه سيتم انشاء مكتبات في العديد من القرى «لوصول الكتاب الى طفل القرية الذي حرم طويلا من الثقافة الحقيقية بسبب بعده عن اضواء المدينة فسيتم اقامة المكتبة في اي مكان يتسع لها بالقرية».

وفي لقاء بين قرينة الرئيس المصري والمهتمين بثقافة الطفل عقب افتتاح المعرض اعلنت اسماء الفائزين في مسابقة سوزان مبارك لادب الاطفال. في مجال القصة فاز بالمركز الاول عصام محمد سليمان وبالثاني هدى مصطفى عبد الحميد وبالثالث اخلاص ضياء الدين والرابع حسن صبري محمد والخامس احمد مصطفى الليثي.

وفي مسابقة رسوم كتب الاطفال فاز وليد احمد نايف بالمركز الاول وهاني طه عبد الصمد ونجوى انور شلبي بالمركز الثاني وسحر رمضان محمد بالمركز الثالث كما تقرر منح جائزة خاصة للفنان محمد قطب. وتعقد على هامش المعرض عدة ندوات عن ثقافة الطفل كما يقام معرض لرسوم الاطفال.

قرض اوروبي للجزائر الشهر القادم

الجزائر - رويتر - قال رئيس الوزراء الجزائري سيد احمد غزالي امس الاول انه سيتم في اواسط كانون الاول الافراج عن قرض قيمته ٥٦٠ مليون دولار من المجموعة الاوروبية.

وقال غزالي امام البرلمان انه لم يتم حتى الآن الافراج عن قروض من صندوق النقد الدولي وبنك كريدي ليونيه الفرنسي. واضاف قوله انه يتوقع بدء السحب من قرض المجموعة الاوروبية بعد ١٥ كانون الاول.

طوكيو/امراة تتحدث في ميكروفون - جهاز من صنع شركة «توشيبا» - لطلب الساندويشات، تظهر على شاشته صورة تعطي الرد بالايجاب.

صورة من «رويتر» خاصة بـ «القدس»

واشنطن.. عاصمة الجريمة لعام ١٩٩١ في الولايات المتحدة

واشنطن - ا.ف.ب - قبل ستة اسابيع من نهاية السنة تبدو العاصمة الاميركية في افضل وضع لكي تحتفظ بلقبها الذي لا يحسدها عليه احد كعاصمة للجريمة في الولايات المتحدة. فقد بلغ عدد جرائم القتل في واشنطن حتى امس الاول ٤٣٩ جريمة مقابل ٤٨٣ للعام الماضي.

واذا كانت نيويورك بجرائم القتل السنوية فيها التي تبلغ الالفي جريمة هي المدينة الاكثر دموية نسبة الى عدد سكانها فان واشنطن بسكانها ال ٦٤٠ الفا ما زالت منذ ثلاث سنوات تحتفظ بالرقم القياسي للجرائم نسبة الى عدد السكان.

جاء ذلك في حصيلة نشرت امس الاول ان اكثر من الف شخص اصيبوا بجروح في العاصمة الاميركية منذ بداية السنة بعد ان تعرضوا لاعتداءات تزداد عنفا. وليل الجمعة السبت وحده قتل ثلاثة اشخاص واصيب تسعة اخرون بجروح في عمليات اطلاق نار جرت في احياء مختلفة من المدينة.

واستنادا الى الشرطة فان نسبة ٦٠ في المئة من الجرائم تتعلق بتجارة المخدرات. وخلال عام ١٩٩٠ اغتيل ٣٦٠ من بين القتلى بالرشاشات وهي السلاح المفضل لتجار المخدرات.

لكن الضحايا يسقطون بين المارة ايضا من الاشخاص الذين يصادف وجودهم في المكان غير المناسب والذين يسقطون برصاص لم يكن يستهدفهم.

ويطال العنف الشباب اكثر فاكثر وخصوصا بين السود في الاحياء الفقيرة في النصف الشرقي من المدينة حيث تعتبر الجريمة شانا يوميا.

ونقلت صحيفة «واشنطن بوست» في الاونة الاخيرة عن طفلة في الثامنة «غالبا ما نسمع اصوات الرصاص في الليل. وانا اختبىء وراء السرير».

وخلال السنة الماضية وقعت ٢٢٤٤٠ جريمة قتل في الولايات المتحدة وفي اب الماضي توقعت اللجنة القانونية في مجلس الشيوخ ان يصل الرقم الى ٢٣٧٠٠ للعام الحالي.

في بريطانيا

اسلوب جديد لمعالجة سرطان الثدي

لندن - ا.ف.ب - اعلن الاطباء البريطانيون امس الاول انهم اكتشفوا اسلوبا جديدا لا يزال في بدايته تستخدم فيه اشعة الليزر قد يتيح معالجة سرطان الثدي من دون جراحة.

واوضح هؤلاء الاطباء العاملون في (يونيفرستي كوليدج هوسبيتال) في لندن ان اشعة الليزر يمكن ان تسمح بازالة الاورام السرطانية الصغيرة التي كانت تستوجب حتى الان اما جراحة او علاجا كيماويا.

وذكر مدير المشروع البروفيسور ستيفن براون ان اشعة الليزر «تزيل الورم بحيث انه يموت موتا طبيعيا ويمتصه الجسم كاي نسيج ميت».

وقد بدا التطبيق الاختباري لهذا الاسلوب وسيعمم استخدامه خلال اربع سنوات.

ويعتبر سرطان الثدي السبب الاول في وفاة النساء في بريطانيا اللواتي تتفاوت اعمارهن بين ٣٥ و٥٤ عاما. وتعاني منه امراة من كل اثنتي عشرة امراة في مختلف مراحل العمر. ويؤكد الباحثون في هذا المشروع ان نحو نصف هؤلاء النسوة ينبغي معالجتهم وفق هذا الاسلوب الجديد.

حالة الطقس في المحطات الرئيسية للخطوط الجوية الالمانية «لوفتهانزا»

	صغرى	كبرى			صغرى	كبرى	
فرانكفورت	١	٥	غائم	نيويورك	٧	١٤	صاف
كوبنهاغن	٦	٨	غائم	شيكاغو	٤	٢	غائم
هلسنكي	٥	٦	ماطر	لوس نجلوس	١١	٢٩	صاف
ستوكهولم	٤	٨	غائم	سان فرانسيسكو	٩	١٩	صاف
امستردام	صفر	٤	غائم	مونتريال	١	٩	صاف
بروكسل	٢	٧	غائم	ريو دي جانيرو	٢٠	٣٦	صاف
لنـدن	٥	١٠	غائم	سانت ياغو	١١	٢٨	صاف
مدريـد	٣	١٥	صاف	بيونس ايرس	١٤	١٩	ماطر
رومـا	١٠	١٢	ماطر	مكسيكو	٧	٢١	صاف
اثينـا	١٤	١٩	غائم ج.	جوهانسبرغ	١٠	٢٧	صاف
جنيـف	٣	٥	غائم ج.	هونغ كونغ	١٨	٢٠	ماطر
باريـس	٣	٧	غائم	طوكيو	٦	١٣	صاف
موسكـو	٢	٤	غائم	سيدني	٢٠	٣٢	غائم ج.
القاهـرة	١٦	٢٨	صاف	برلين	٣	٥	غائم

Lufthansa
الخطوط الجوية الالمانية
خدمات وكالة رويتر

القـدس: ☎ ٠٢/٢٣٣١٧١
- فرع ٤٩٢٩
تل أبيب: ☎ ٠٣/٦٥٣٠٤١
وحيفا: ☎ ٠٤/٥٢٢٢٢٥

شامبو لندن
يعود إليكم... بحلته الجديدة.. وعطره الفواح
شامبو لندن تركيبة فريدة.. يحتوي على البروتين ومواد طبيعية خاصة لحماية الشعر.. ومنع تساقطه..
شامبو لندن يزيد الشعر رونقاً وبهاءً...
صناعة وطنية منافسة لكبريات الصناعات العالمية...

Lendon
krauter

شامبو لندن للشعر العادي.. الدهني... الجاف...
ضد القشرة.. مصفف الشعر «كرويتر»
شركة ون مور
One More
لمواد التجميل والتنظيف القدس - شارع الزهراء رقم ١٥ هاتف ٢٧٣٦٨٩ - ٢٨١٧٨٢

فولتارين ايموجل معناها حركة بلا ألم

Voltaren
Emulgel
Voltarène Emulgel
Voltarén Emulgel
Geigy
60g Emulgel 1%

فولتارين يدخل والوجع يزول
- لأوجاع المفاصل من أصل روماتزم
- لأوجاع الظهر، لآلام العضلات وأربطتها
- للرضوض، ضربات والتواءات
CIBA-GEIGY
إسأل عنها كل صيدلي في أنحاء العالم
الوكلاء والموزعون: -
مستودع ادوية القدس - رام الله

القدس
جريدة يومية سياسية
AL-QUDS
١٢ صفحة
٨٠ أغورة
JERUSALEM - Wednesday 27 November, 1991. No. 7990
الاربعاء ٢٧ تشرين الثاني ١٩٩١ ـ ٢١ جمادى الاولى ١٤١٢هـ. العدد ٧٩٩٠.

واشنطن لن تقبل اية شروط من اي طرف

واشنطن ـ لمراسل القدس الخاص ـ أعلنت الناطقة باسم الخارجية الاميركية مارغريت توتوايلر ان الولايات المتحدة الاميركية لن تقبل اي شروط يضعها اي طرف من اطراف النزاع العربي ـ الاسرائيلي بشأن الدعوة الاميركية ـ السوفياتية لعقد المحادثات الثنائية في واشنطن. وقالت توتوايلر ان واشنطن لن ترد على اي ايضاحات او شروط تتقدم بها مختلف الاطراف بهذا الشان. وفيما يتعلق بما تردد من انباء حول قيام الولايات المتحدة بتقديم مقترحات حول القضايا الجوهرية في المفاوضات خاصة ما يتعلق بمبادلة الارض بالسلام قالت توتوايلر ان هذه المقترحات تعبر

البقية ص١١ع٧

عبد الشافي يبدأ زيارة الى دمشق

دمشق/ا.ف.ب ـ وصل الدكتور حيدر عبد الشافي ـ رئيس الوفد الفلسطيني في مفاوضات السلام ـ الى دمشق أمس آتيا من عمان، في زيارة تستغرق يومين هي الاولى له الى العاصمة السورية، منذ تعيينه رئيسا للوفد الفلسطيني. وقال مصدر مطلع، ان عضو اللجنة التنفيذية لمنظمة التحرير الفلسطينية ياسر عمرو يرافق الدكتور عبد الشافي في زيارته. واعلنت وكالة الانباء السورية «سانا»، ان وزير الخارجية السوري فاروق الشرع، استقبل الدكتور عبد الشافي وجرى خلال اللقاء تقويم نتائج مؤتمر السلام في مدريد وتبادل وجهات النظر حول الخطوات المقبلة لتحقيق تسوية سلمية عادلة وشاملة على اساس القرارين ٢٤٢ و ٣٣٨ ومبدأ «الارض مقابل السلام». وتابعت الوكالة انه جرى في الاجتماع، التاكيد على ان اقامة السلام العادل والشامل في المنطقة، يتطلب انسحاب اسرائيل من الاراضي المحتلة

البقية ص١١ع٨

واشنطن تقترح على اسرائيل والفلسطينيين التفاوض على صيغة للحكم الذاتي

☐ فصل البعدين الفلسطيني والأردني في المفاوضات

القدس ـ ا.ف.ب. ـ صرح موظف اسرائيلي كبير لوكالة «فرانس برس» امس الثلاثاء، بان الولايات المتحدة اقترحت على اسرائيل والفلسطينيين اعداد «صيغة حكم ذاتي» للاراضي المحتلة، خلال المفاوضات الثنائية المقرر استئنافها في الرابع من كانون الاول القادم في واشنطن.

وأوضح الموظف الذي طلب عدم ذكر اسمه، ان هذا الاقتراح تضمنته رسالة الدعوة المكونة من اربع صفحات التي سلمها السفير الاميركي في تل ابيب وليام براون الجمعة الماضي الى المدير العام لوزارة الخارجية الاسرائيلية يوسف حداس.

كما اقترح وزير الخارجية الاميركي جيمس بيكر في هذه الرسالة، ان تقرر سوريا واسرائيل «ما اذا كانتا على استعداد» لتوقيع معاهدة سلام مقابل انسحاب اسرائيل من الجولان الذي احتلته عام ١٩٦٧، وضمته عام ١٩٨١.

وفي ما يتعلق بالاردن، أوضحت الرسالة الاميركية، ان المحادثات يجب ان تتناول «القضايا ذات الاهتمام المشترك مثل المياه والفوسفات والسياحة والتعاون بين موانىء البحر الاحمر»، وعلى رسم الحدود في قطاع وادي عربة الواقع جنوبي البحر الميت.

من جهة اخرى، اقترحت الرسالة ان تتوصل اسرائيل ولبنان الى اتفاق على انهاء السيطرة الاسرائيلية على مدينة جزين الجنوبية «لفترة تجريبية».

وقال الموظف الاسرائيلي، ان بيكر كتب في رسالته «نظرا لعدم توصل الاطراف الى اتفاق على مكان المفاوضات، وعدم الموافقة على مدريد، تم الاتفاق بعد

البقية ص١١ع٧

بروفو ناسيلجي، يوغسلافيا ـ إمراة ومقاتلان صربيان ينقذون ما تبقى من الممتلكات في بناية في بروفو ناسيلجي بالقرب من فوكوفار أمس الاول.

صورة من «ا.ف.ب.» خاصة بـ «القدس»

المحكمة العليا تنظر في مسألة تعرض المعتقلين الفلسطينيين لسوء المعاملة

القدس ـ ا ف ب ـ ستبت المحكمة الاسرائيلية العليا بناء على طلب «لجنة مكافحة التعذيب في اسرائيل» قريبا وللمرة الاولى في ما اذا كان مسموحا بممارسة الضغوط الجسدية على متهمين فلسطينيين اثناء استجوابهم.

واكدت المنظمة الانسانية ان بعض المعتقلين الفلسطينيين يتعرضون للتعذيب وسوء المعاملة وطلبت وضع حد لذلك. كما طلبت من المحكمة الغاء القرارات التي اتخذتها لجنة التحقيق الرسمية برئاسة القاضي موشي لاندو في العام ١٩٨٧ والتي سمحت باستخدام «الضغوط الجسدية باعتدال» اثناء عمليات الاستجواب.

وقد تخلت اللجنة الدولية للصليب الاحمر امس عن تحفظها واحتجت على توصيات لجنة لاندو مؤكدة انها لا تزال تتلقى شكاوي من معتقلين فلسطينيين بسبب سوء المعاملة.

وفي هذا الصدد صرح رئيس وفد اللجنة الدولية للصليب الاحمر في اسرائيل اندريه كولومب لوكالة فرانس برس ان «مفهوم ممارسة الضغط الجسدي باعتدال بحد ذاته يتناقى مع البند ٣١ من معاهدة جنيف الرابعة للعام ١٩٤٩ الموقعة من اسرائيل في العام ١٩٥١ والذي ينص على وجوب عدم ممارسة اي ضغط جسدي او نفسي على مدنيين».

وكانت اللجنة الدولية للصليب الاحمر ابلغت في تموز الماضي السلطات الاسرائيلية عن قلقها ازاء ما يتلقاه المعتقلون اثناء عمليات الاستجواب وانتقدت في الوقت نفسه غياب اي رد فعل من طرفها.

وفي هذا الخصوص اكد ممثل لجنة مكافحة التعذيب ستانلي كوهين استاذ علم الجريمة في الجامعة العبرية بالقدس لوكالة فرانس برس «تلقينا شهادات متطابقة من عشرات المعتقلين الفلسطينيين يتشكون فيها من سوء المعاملة».

البقية ص١١ع٦

منظمة التحرير تتوقع ان يكون للوفد الفلسطيني من الخبراء والمستشارين في واشنطن نفس التسهيلات التي تلقاها في مدريد

تونس ـ ا.ف.ب ـ ذكر الناطق باسم منظمة التحرير الفلسطينية احمد عبدالرحمن امس ان المنظمة تتوقع ان تقدم لاعضاء الوفد الفلسطيني الى واشنطن التي ستستضيف في الرابع من كانون الاول المفاوضات الثنائية الاسرائيلية العربية «التسهيلات نفسها التي حصل عليها في مدريد.

وصرح احمد عبدالرحمن لوكالة فرانس برس اتوقع ان تقدم واشنطن التسهيلات نفسها التي تلقاها الوفد الفلسطيني من الخبراء والمستشارين في مدريد. فالادارة الاميركية قبل ان تقترح واشنطن مكانا للمفاوضات كانت تعرف جيدا كيف سارت الامور في مؤتمر مدريد التي كانت استقبلت المرحلة الاولى من مؤتمر السلام حول الشرق الاوسط.

وكانت الناطقة باسم وزارة الخارجية الاميركية مارغريت تاتوايلر صرحت يوم الاثنين ان الولايات المتحدة لن تعدل قواعد منح التاشيرات الى اعضاء من منظمة التحرير الفلسطينية، الا انها اوضحت ان في امكان وزير الخارجية ان يطلبه من وزارة العدل القيام باستثناءات.

واضاف يبدو من غير المنطقي ان تتراجع واشنطن عن تقديم مثل هذه

البقية ص١١ع٦

بوش:

عملية السلام لن تكون سهلة

جدة/ السعودية/ ا.ف.ب./ اشار الرئيس الاميركي جورج بوش في رسالة الى الامين العام لمنظمة المؤتمر الاسلامي، الى «ضرورة ان يكون السلام في الشرق الاوسط حقيقيا وشاملا وعادلا ودائما، وليس توقفا مؤقتا لحالة الحرب في المنطقة».

وفي هذه الرسالة التي وزعت نصها وكالة الانباء السعودية امس الثلاثاء، اضاف بوش، ان عملية السلام في الشرق الاوسط «يجب ان تكون سهلة وسريعة»، مؤكدا «ضرورة الاستمرار في هذا الزخم، واشراك كل الاطراف في البحث عن السلام».

كما اعرب الرئيس بوش عن امله «في ان تستخدم منظمة المؤتمر الاسلامي نفوذها في اتجاه السلام».

مسؤول مصري:

المفاوضات المتعددة الاطراف ستجري قبل نهاية كانون الأول

القاهرة ـ ا.ف.ب. ـ صرح محمود ابو النصر، وهو مسؤول كبير في وزارة الخارجية المصرية، بان المفاوضات المتعددة الاطراف بين العرب

البقية ص١١ع٨

مدير أوقاف القدس:

لا اتفاق جديدا مع البلدية ونلتزم بالاتفاق الموقع مع أمانة القدس

القدس/صرح عدنان الحسيني ـ مدير الاوقاف، انه لم تجر اي مفاوضات سرية بين البلدية ودائرة الاوقاف، الا ان الاتصالات تمت من اجل استيفاء حقوق الوقف الاسلامي من البلدية منذ العام ١٩٦٧ وحتى اليوم.

وبالنسبة لموضوع الاتفاقيات، قال: نحن نعتبر الاتفاق المبرم بين الاوقاف وأمانة القدس قبل عام ١٩٦٧، هو الاتفاق المُلزم، ولا يوجد اي اتفاق جديد بين البلدية والاوقاف حتى الان.

واضاف الحسيني: ان متابعة هذا الموضوع، يستهدف وضع حد للتجاوزات التي قامت بها البلدية، من خلال استعمال هذه العقارات دون دفع المبالغ الملائمة.

واصر عدنان الحسيني، ان دائرة الاوقاف لا ترى انها توصلت الى اتفاق مع بلدية القدس، وان كل ما جرى هو اعادة العمل بالعقود الموقعة مع امانة القدس والتي تم تجاهلها.

وقال الحسيني ان البلدية هي السلطة التي جاءت بعد امانة القدس،

البقية ص١١ع٧

مصدر أمريكي:

المحادثات الثنائية القادمة سترتكز على أساس مبدأ «الارض مقابل السلام»

واشنطن/صرح مصدر رفيع المستوى في الادارة الامريكية لصحيفة «وول ستريت جورنال» الامريكية، ان المفاوضات الثنائية الاسرائيلية ـ العربية، التي ستعقد في واشنطن بتاريخ ١٢/٤، سترتكز على مبدأ «الارض مقابل السلام».

وقال هذا المصدر، بان الولايات المتحدة، لن تقدم اي تعهدات لاي طرف من الاطراف، بخصوص النتائج النهائية للمباحثات.

ووفقا لاقوال المصدر المذكور، فان الادارة الامريكية، تعتقد بان جميع الاطراف التي قدمت لها الدعوات لحضور المباحثات الثنائية في واشنطن، ستصل في الموعد المحدد. وعلى الرغم من انه طلب من هذه الاطراف الرد على الدعوات يوم أمس الاول، الا ان هذا لا يعتبر تاريخا نهائيا.

من ناحية اخرى، وصف موظفون في وزارة الخارجية الامريكية، ارسال دعوة لاسرائيل لاستئناف المباحثات الثنائية في واشنطن قبل عقد اللقاء بين اسحق شامير ـ رئيس الحكومة الاسرائيلية والرئيس الامريكي جورج بوش كـ «خطأ» و «سوء فهم».

وقد سلمت رسالة بهذه الروحية للسفارة الاسرائيلية في واشنطن. وترى مصادر اسرائيلية في ذلك، محاولة لارضاء اسرائيل من اجل الحيلولة دون قيام اسحق شامير باعاقة اجراء المفاوضات.

الولايات المتحدة تنظر في امكانية منح تأشيرات دخول الى اعضاء من منظمة التحرير

واشنطن ـ اسوشيتدبرس ـ تنظر الولايات المتحدة في طلبات تقدم بها ممثلون عن منظمة التحرير الفلسطينية لحضور محادثات السلام حول الشرق الاوسط في واشنطن.

ويذكر ان حنان عشراوي الناطقة الرسمية باسم الفلسطينيين كانت قد ذكرت امس الاول في القدس ان الوفد الفلسطيني وافق من حيث المبدأ على حضور المحادثات الثنائية في واشنطن «لكن القرار النهائي يعتمد على بعض الردود والافعال من بينها موافقة الولايات المتحدة على منح تاشيرات دخول الى مسؤولين من منظمة التحرير».

وقالت مارغريت توتويللر، الناطقة الرسمية باسم الخارجية الاميركية ان القانون يحظر دخول مسؤول او ممثل او متحدث رسمي عن منظمة التحرير، لكنها اشارت الى ان بيكر يملك سلطة اصدار توصية بالتخلي عن ذلك.

وقالت: «ان سياستنا سوف تستمر في النظر بالطلبات التي تقدم بها اعضاء من

البقية ص١١ع٥

اصابة شاب بجراح خطيرة في رفح

اطلاق نار في السيلة الحارثية ونابلس زجاجات حارقة في جيلو وجماعين ورفح

■ذكر راديو اسرائيل ان عيارات نارية اطلقت صباح امس باتجاه موقع للجيش الاسرائيلي قرب قرية السيلة الحارثية قضاء جنين، ولم تقع اي اصابات او خسائر.

وقال الراديو ان الجنود لاحظوا سيارة كانت تحاول الفرار واطلقوا النار عليها وقد أصيبت السيارة بعدة عيارات نارية، ولكنها تمكنت من الفرار. ووضعت قوات الجيش حواجز على الطرق في المنطقة وقامت باعمال التمشيط بحثا عن الفاعلين.

كما ذكر الراديو ان عدة عيارات نارية اطلقت امس في حي القصبة بمدينة نابلس.

البقية ص١١ع٤

موسى: اتفاق مصري ـ سوري على ضرورة الاسراع في معالجة عودة الأراضي المحتلة مقابل السلام

القاهرة ـ اسوشيتدبرس ـ ابلغت سوريا مصر انها سوف تحضر محادثات السلام مع اسرائيل في واشنطن الاسبوع القادم، شريطة ان تبقى المفاوضات في العاصمة الاميركية وتتناول القضايا الجوهرية.

والشرطان السوريان يختلفان تماما عن الشروط الاسرائيلية التي تتمثل في عقد مفاوضات ثنائية قصيرة في واشنطن بحيث تتناول مسائل اجرائية فقط ثم تنقل هذه المفاوضات الى الشرق الاوسط او الى منطقة قريبة هناك.

وأوجز وزير الخارجية المصري عمرو موسى الموقف السوري في وقت متأخر من ليلة امس الاول بعد ان رافق الرئيس

البقية ص١١ع٥

عبدربه:

الفلسطينيون يوافقون على المشاركة في مفاوضات متعددة الاطراف بموسكو

باريس ـ ا.ف.ب. ـ اكد عضو اللجنة التنفيذية لمنظمة التحرير الفلسطينية ياسر عبدربه، ان الفلسطينيين يوافقون على المشاركة في مفاوضات سلام متعددة الاطراف بين العرب والاسرائيليين في موسكو قبل نهاية كانون الاول.

وفي حديث نشرته صحيفة «الشرق الاوسط» في نسختها الدولية، أوضح ياسر عبدربه، ان السلطات السوفياتية احيطت علما بهذه الموافقة خلال الزيارة التي قام بها وفد من منظمة التحرير الى موسكو.

الا انه اوضح ان مثل هذه المفاوضات «لا يمكن ان تعقد، ويكون لها فرص للنجاح، الا اذا سبقها حل للمسالتين اللتين هما في اصل النزاع في الشرق الاوسط ... انتهاء الاحتلال الاسرائيلي وممارسة الشعب الفلسطيني حقه في تقرير المصير».

وقال ان موسكو تؤيد الفكرة التي تشير اليها المنظمة حول ضرورة احراز تقدم في المفاوضات الثنائية في واشنطن قبل التصدي للمشكلات المتعددة الاطراف في المنطقة.

المؤسسة الدولية للدراسات والخدمات الجامعية
للدراسة في :
جمهورية مصر العربية
تمريض - اتصالات لاسلكية - للهندسة
قبول + عدم ممانعة + فيزا دراسية
للاتصال :
رام الله: ٩٥٦٢١٢/٣ - ٠٢
الخليل : ٩٦٢٤٥٨ - ٠٢
جنين: ٥٠٢٢٥٢ - ٠٦
غزة : ٨٦٩٦٦٠ - ٠٥١

الولايات المتحدة تقترح ان تبدأ اسرائيل بمناقشة الانسحاب من الجولان

واشنطن ـ رويتر ـ اقترحت الولايات المتحدة على اسرائيل وسوريا ان تبدأ بمناقشة صفقة ينسحب بموجبها الاسرائيليون من اراض سورية محتلة في مرتفعات الجولان في مقابل السلام.

وقالت مصادر دبلوماسية لوكالة رويتر امس الاول ان الاقتراح عرض في رسائل الى البلدين تدعوهما الى استئناف مباحثات السلام في واشنطن في الرابع من كانون الاول المقبل.

وفي اقتراح اخر موجه الى اسرائيل ولبنان اقترحت الولايات المتحدة ان تسلم ميليشيا جيش لبنان الجنوبي الموالية لاسرائيل السيطرة على مدينة جزين في جنوب لبنان الى الجيش اللبناني.

وقالت المصادر ان الاقتراح وصف بانه حالة اختبار قد تكون بادئة تمهد السبيل الى انسحاب اسرائيلي شامل من المنطقة الامنية التي اقامتها اسرائيل في جنوب لبنان.

وتقع بلدة جزين شمالي المنطقة الامنية التي تمتد ١٩ كيلومترا داخل الاراضي اللبنانية. وتسيطر على البلدة ميلشيا جيش لبنان الجنوبي التي تقوم

البقية ص١١ع٧

المستشار القانوني للحكومة يصدر قرارا باجلاء المستوطنين من المنازل التي احتلوها في سلوان

القدس/اف.ب ـ اصدر المستشار القانوني للحكومة الاسرائيلية يوسف حريش مساء امس الاول، قرارا يدعو الى اجلاء المستوطنين الاسرائيليين الذين يقيمون منذ تشرين الاول الماضي، في احد منازل حي سلوان العربي في القدس الشرقية.

لكن حريش، اوضح ان الحكومة ستبدي رايها في هذه القضية قبل ان تامر الشرطة باجلاء المستوطنين.

ويرى المستشار القانوني للحكومة الاسرائيلية قراره، مشيرا الى ان الاعتبارات الامنية تتقدم على حق التصرف بالمكان وحتى حق الملكية الذي حصل عليه العديد من المستوطنين بالنسبة لعدد من المباني في سلوان.

وعلم من مصدر قضائي ان هؤلاء المستوطنين استانفوا قرار حريش امام المحكمة العليا التي ستبحث الملف الاحد المقبل.

وردت حركة «غوش ايمونيم» الدينية التي تدعو الى ضم الاراضي المحتلة على قرار حريش، فقالت انه دعوة الى منظمة التحرير الفلسطينية لمضاعفة عملياتها.

وعلى العكس من ذلك، رحب نائب حزب «راتس» يوسي سريد بقرار حريش، معتبرا انه يجب اجلاء المستوطنين من دون ابطاء من سلوان.

وكان حوالي ٢٠٠ مستوطن يساندهم اربعة من نواب اليمين المتطرف احتلوا ليل التاسع من تشرين الاول ستة منازل في سلوان، الذي يقول المستوطنون انه الموقع الذي اشارت اليه التوراة لمدينة

البقية ص١١ع٦

شكر وتقدير

أتقدم بشكري وتقديري لجميع مؤسساتنا الوطنية في الضفة الغربية وقطاع غزة وللاخوة والشخصيات الوطنية ورجالات الوطن الذين استنكروا، وشجبوا الحادث الاثيم الذي تعرضت اليه من قبل فئة كما ذكرت قيادتنا خارجين عن الصف الوطني، كما اتقدم بعظيم شكري وتقديري للذين تكرموا بزيارتي في منزلي أو الذين اتصلوا يستفسرون ويشجبون الحادث الاثيم، وقد كان لكل ذلك الاثر الكبير علي وعلى اسرتي، وقد كانت بلسما لجراحي، وقد آمنت برسالة قيادتنا بالتعالي على الجرح والاستمرار في أداء واجبي. وانني أعاهدكم جميعا ان استمر في خدمة بلدي وأهلي، وأعاهد قيادتنا الرشيدة بأنني سأبقى على العهد ناذرا نفسي لكل اهلي وبلدي، وأنني آمل ان تنتهي مثل هذه الاعمال التي لا تمت الى اصالة شعبنا وتقاليده وأخلاقياته وأن يسود المحبة والوحدة بلدي الحبيب.

مرة أخرى شكري وتقديري لجميع الاهل، وعلى الطريق حتى تتحقق أمانينا.

احمد موسى
مدير دائرة التربية والتعليم بوكالة الغوث
وعضو الهيئة التنفيذية لمجلس التعليم العالي
وعضو مجلس امناء المركز الثقافي الفلسطيني

اعلان

أعلن انا عبد السلام سلمان علي فنون من الخليل ما يلي:

١) ان جميع دفاتر الشيكات التي اعلنت عن فقدانها في هذه الصحيفة بتاريخ ١٩٩١/١١/٢٥ تبين انها موجودة لدى شخصين من العائلة وقد قام «بنك ديسكونت فرع شرقي القدس» بضبط شيكين مزورين منها الاول بقيمة مليون شيكل والثاني بقيمة عشرين الف شيكل وسلمني صورة عنهما، ولهذا فان اي شيك لا يحمل توقيعي ورقم حسابي الجديد يعتبر مزورا وباطلا ولست مسؤولا عنه.

٢) أية مستندات او عقود ايجار او وكالات او أية اوراق رسمية اخرى تقدم للدوائر الرسمية او للبلدية والمالية والغرفة التجارية باطلة ومزورة ما لم أحضر شخصيا للجهة المسؤولة بنفسي.

ولبيان الحقيقة اصدرت هذا الاعلان تحريرا في يوم الاربعاء الموافق ١٩٩١/١١/٢٧.

عبدالسلام سلمان علي فنون

بسم الله الرحمن الرحيم

ألى اهالي النصيرات خاصة وأهالي غزة عامة

الحاقا للتحذيرات السابقة الموجهة لاهالي النصيرات خاصة وقطاع غزة عامة بعدم الشراء من ارض القسيمتين ٨ و ٩ من القطعة ٢٣٣١ من اراضي النصيرات فاننا نؤكد من خلال مستند قضائي «قرار المحكمة المركزية» ما يلي:

محكمة مركزية غزة

في الطلب رقم ٩١/٨٣

المستدعي: خالد موسى ابراهيم المغربي بوكالته العامة عن زوجته لطفية خليل محمد المغربي بموجب الوكالة العامة رقم ٩١/٨٩٦ عدل غزة.

غزة الرمال ٤٩ ـ ٦٤ هوية رقم ٩/٢٢٣٢٠٢٣٩

وكيله المحامي/ ناظم عويضة

المستدعى ضده: عبد الكريم كامل الحرتاني من غزة خلف بنك فلسطين.

موضوع الطلب: اثبات حالة ومنع انشاءات على ارض القسيمتين ٨ و٩ قطعة ٢٣٣١ اراضي النصيرات والبالغة مائة دونم.

تاريخ الايداع: ١٩٩١/١١/٢٤.

القرار

بعد الاطلاع على الطلب والاوراق المرفقة به

وحيث ان المستدعي اقسم بصحة ما جاء في الطلب وقدم الكفالة العدلية التي تضمن كل عطل وضرر بالمستدعى ضده، واقام دعوى تصريحية لذلك اقرر بحضور فريق واحد باثبات حال ارض القسيمتين ٨ و٩ من القطعة ٢٣٣١ اراضي النصيرات ومنع المستدعى ضده من الاستمرار في أعمال التجريف او افراز ارض المقاسم او اقامة اية ابنية او انشاءات عليها حتى الفصل في الدعوى رقم ٩١/١١٣ مركزية غزة واشعار المستدعى ضده.

قرارا صدر في ١٩٩١/١١/٢٤.

قاضي
رئيس المحكمة المركزية
امضاء/ خليل الشياح

صورة طبق الاصل
رئيس قلم المحكمة المركزية
علي محمد ابو شاويش
١٩٩١/١١/٢٦

هو الحي الباقي

ابو غوش ـ ابناء الفقيد الدكتور عارف والدكتور سمير والمهندس فريد والمحامي باسم واخوانه واخواته وابناؤهم وعموم آل ابو غوش واقرباؤهم وانسباؤهم في الوطن والمهجر ينعون بمزيد الحزن والاسى والدهم وفقيدهم المرحوم

سليم عارف أبو غوش

الذي انتقل الى رحمته تعالى امس عن عمر يناهز (٧٥) عاما قضاها في عمل الخير والتقوى واصلاح ذات البين.

وسيشيع جثمانه الطاهر بعد صلاة عصر اليوم الاربعاء من مسجد ابو غوش الى مثواه الاخير في قرية ابو غوش.

رحمه الله واسكنه فسيح جناته

انا لله وانا اليه راجعون

تقبل التعازي في بيت الفقيد الكائن في ابو غوش لمدة ثلاثة ايام

تعزية

دورا ـ الخليل ـ الدكتور محمد شديد وعائلته واشقاؤه عبد المجيد وعبد العزيز واحمد وعائلاتهم يشاطرون اصدقاءهم واقرباءهم الاستاذ راتب والدكتور وليد والدكتور محمود والاستاذ احمد عيسى الشريف وعائلة الفقيد وآل الشريف الكرام الاحزان بوفاة المرحوم

فايز عيسى الشريف

«ابو عيسى»

ويتقدمون منهم باحر التعازي سائلين المولى ان يلهمهم الصبر ويتغمد الفقيد بواسع رحمته ويسكنه فسيح جناته.

انا لله وانا اليه راجعون

نعي فاضل

نابلس ـ آل السائح في الوطن والخارج ينعون عميدهم الفاضل المرحوم

الحاج ربحي راغب السائح

«ابو الراغب»

الذي وافاه الاجل المحتوم يوم امس عن عمر يناهز (٧٠) عاما قضاها في طاعة الله، وسيشيع جثمانه الطاهر بعد صلاة ظهر اليوم من مسجد الحاج معزوز المصري الى مثواه الاخير في المقبرة الشرقية.

تغمد الله الفقيد بواسع رحمته وأسكنه فسيح جناته.

انا لله وانا اليه راجعون

تقبل التعازي للرجال في منزل جميل وسليم السائح الكائن في شارع صلاح الدين (البوابة الشرقية) وللنساء في منزل الفقيد الكائن في المساكن الشعبية.

شكر على تعاز

القدس ـ اشقاء الفقيد محمد ومحمود وخليل وعبد الجواد عابدين وابناء الفقيد عصام ومعتصم وآل عابدين في الوطن والخارج يتقدمون بوافر شكرهم وامتنانهم لكل من واساهم وعزاهم بوفاة فقيدهم المرحوم

اسماعيل
اسحق عبدالجواد عابدين

سواء بالاشتراك في تشييع الجثمان او الحضور الى بيت العزاء او النعي في الصحف وارسال برقيات وكتب التعازي والاتصال هاتفيا.

سائلين المولى ان يحفظهم من كل سوء وان يتغمد الفقيد بواسع رحمته ويسكنه فسيح جناته.

انا لله وانا اليه راجعون

الفلسطينيون يستعدون للتوجه الى واشنطن

القدس - رويتر - مضى المفاوضون الفلسطينيون قدما امس باستعداداتهم للذهاب الى واشنطن لاجراء محادثات مع اسرائيل الاسبوع القادم على الرغم من الشكوك بشأن ما اذا كانت الولايات المتحدة ستلبي طلبهم اصدار تاشيرات دخول لجميع مستشاريهم.

وقال غسان الخطيب العضو في الوفد الفلسطيني ان المفاوضين يستعدون لكل الاحتمالات بما في ذلك السفر الى واشنطن وهم يعرفون الاميركيين ويعتقدون ان الولايات المتحدة لن تسمح باي تاخير في المحادثات.

وكانت الولايات المتحدة قد تولت زمام المبادرة بعد ان فشل المشاركون في المفاوضات في الاتفاق على مكان لاستئنافها ودعت اسرائيل وسوريا ولبنان والاردن والفلسطينيين الاسبوع الماضي لاجراء الجولة الثانية من المحادثات الثنائية في واشنطن في الرابع من كانون الاول.

وقدم الاردن ولبنان موافقتهما الرسمية لكن سوريا واسرائيل لم تردا على الدعوة بعد.

وقد قبل الفلسطينيون من حيث المبدأ حضور المحادثات لكنهم يريدون ان تضمن الولايات المتحدة ان يعامل وفدهم على قدم المساواة مع الوفود الاخرى كما كان الحال في الجولة الاولى التي عقدت في مدريد في وقت سابق هذا الشهر.

وقالت حنان عشراوي المتحدثة باسم الوفد الفلسطيني ان الفلسطينيين ما يزالون بحاجة الى القرار النهائي.

وكان المندوبون الفلسطينيون قد طلبوا من الولايات المتحدة في اجتماع مع القنصل الاميركي العام مولي وليامسون اول امس الاثنين ان تصدر تاشيرات دخول لمستشارين من خارج الاراضي المحتلة.

وسيضم المستشارون دون شك عددا من اعضاء منظمة التحرير الفلسطينية الذين يواجه كثيرون منهم مشكلات في الحصول على تاشيرة دخول للولايات المتحدة.

وكان الفلسطينيون الذين يشكون من استمرار اسرائيل في اقامة المستوطنات في الاراضي المحتلة قد طالبوا الولايات المتحدة بممارسة ضغط على اسرائيل لتحسين مناخ عملية السلام من خلال خطوات مثل الافراج عن السجناء ووقف غارات الضرائب على الفلسطينيين.

غير انهم رحبوا بقرارين للمدعي العام الاسرائيلي بعدم محاكمة عشراوي بتهمة الاجتماع مع مسؤولين في منظمة التحرير الفلسطينية والتوصية باخراج المستوطنين اليهود من المنازل العربية التي احتلوها في القدس الشرقية.

وقالت عشراوي بشأن التهديدات بتقديمها للمحاكمة انه كان قرارا سياسيا وكان الغاؤه ايضا قرارا سياسيا.

وقال مندوبون ان الوفد الفلسطيني قد يتوجه الى عمان غدا الخميس للتنسيق مع الجانب الاردني قبل الذهاب الى واشنطن في مستهل الاسبوع القادم.

وقال فلسطينيون ان الدعوات الاميركية التي وجهت يوم الجمعة الماضي تضمنت مقترحات بشأن المنهج الذي سيتبع خلال المحادثات ولكنهم رفضوا الافصاح عن اي تفاصيل.

وكانت مصادر دبلوماسية في واشنطن قد قالت ان الولايات المتحدة اقترحت على اسرائيل حلا وسطا مع سوريا بشأن مرتفعات الجولان وتقدمت بأفكار حول كيفية اجراء المحادثات بشأن الحكم الذاتي الفلسطيني في الضفة الغربية وقطاع غزة المحتلين.

وقال ايهود حول المتحدث باسم رئيس الوزراء الاسرائيلي اسحق شامير ان اسرائيل قد تتخذ قرارها بشأن محادثات واشنطن اليوم الاربعاء.

وكانت اسرائيل قد شعرت بالغضب لتوجيه الولايات المتحدة الدعوات قبل ساعات من الموعد المقرر للقاء شامير مع الرئيس الاميركي جورج بوش في البيت الابيض.

مؤتمر وزراء التعليم العالي العرب يوصي بدعم الجامعات الفلسطينية

وقبول اكبر عدد ممكن من الطلاب الفلسطينيين

نيقوسيا - أ.ف.ب - ذكرت وكالة الانباء الليبية امس ان المؤتمر الخامس لوزراء التعليم العالي العرب اختتم اعماله مساء امس الاول في بنغازي/ شمال شرقي ليبيا/ موصيا بدعم الجامعات الفلسطينية في الاراضي المحتلة.

وحث البيان الختامي للمؤتمر الدول العربية على «قبول اكبر عدد ممكن من الطلبة الفلسطينيين ومعاملتهم اسوة بابناء البلد المضيف».

وتاتي هذه التوصية بعد بضعة ايام من رفض السلطات المصرية ابلاغ ٨٠٠ طالب فلسطيني بنتائج امتحانات العام الدراسي المنصرم لانهم لم يسددوا مصاريف الدراسة.

واضافت الوكالة ان المؤتمر الذي بدأ اعماله الاحد الماضي بمشاركة العديد من الوزراء «وافق من حيث المبدأ على المشروع المقدم من الجماهيرية الليبية بانشاء مجلس وزراء التعليم العالي والبحث العلمي في الوطن العربي».

المجلس البلدي المقبل في غزة هدفه انقاذ المدينة الغارقة في الوحل

القدس - ا.ف.ب - تثير الدعوة لانشاء مجلس بلدي في مدينة غزة بقطاع غزة المحتل جدلا سياسيا يكشف في الوقت ذاته عن ضرورة ملحة لوجود مثل هذا الجسم الذي يمكنه حسب قول احد السكان ان ينقذ المدينة الغارقة في الوحل.

وللمرة الاولى منذ ١١ عاما بادرت شخصيات فلسطينية من المدينة على راسها المحامي فايز ابو رحمة لتسلم مهام المجلس الذي يديره حاليا ضابط اسرائيلي عينته الادارة المدنية الاسرائيلية بعد اقالة المجلس السابق عام ١٩٨٠

وحال اعلان ابو رحمة تشكيل مجلس بلدي يضم «ائتلافا وطنيا» للقيام بخدمة ٢٧٠ الف مواطن يقيمون في المدينة ويفتقرون الى اغلب الخدمات الضرورية اصطدمت الدعوة بمعارضة سياسية تقول ان تشكيل مجلس في الوقت الحالي يتعارض مع المرحلة السياسية.

لكن واقع المدينة الحياتي التي تعتبر المركز الرئيسي لقطاع غزة ٧٥٠ الف نسمة دفع بالمحامي ابو رحمة للتوجه اول امس الاثنين الى القاهرة للتباحث والتشاور مع منظمة التحرير الفلسطينية لتشكيل المجلس البلدي وهو اكد قبل سفره ان البلد بحاجة الى مجلس وكل شيء في المدينة مدمر.

ويرى المعارضون ان تشكيل المجلس البلدي في الوقت الحالي يصب في مصلحة الحكم الذاتي المؤقت الذي تسعى اسرائيل الى فرضه كنتيجة للمفاوضات الثنائية في اطار مؤتمر السلام وتوافق عليه قيادة منظمة التحرير «حركة فتح» بينما ترفضه سائر الفصائل الاخرى.

ويتفق اغلب سكان المدينة على ان ادارة البلدية الحالية التي تديرها الادارة المدنية الاسرائيلية عاجزة عن تقديم خدمات. ويقول موظفون فلسطينيون يعملون في جهاز البلدية ان المجلس يعاني عجزا ماليا حادا ويوردون مثالا على ذلك عدم قدرة المجلس على دفع فاتورة الكهرباء للشركة القطرية الاسرائيلية التي تزود المدينة بالكهرباء.

ومن ابرز المشكلات التي تواجه المدينة مشكلة مياه الشفة التي بخلاف كونها غير صالحة للشرب في اغلب الاحيان... لا تتوفر دائما. ويضاف الى ذلك عدم توفر انارة ليلية منذ اربعة اعوام في حين ان شبكة الطرق بحاجة الى اعادة ترميم جديدة.

وفي حين يقر سكان المدينة بالضرورة الملحة لوجود مجلس بلدي يستطيع تقديم الخدمات اللازمة لهم الا ان بعضهم يعتبر الوقت غير مناسب. وعن ذلك يقول نقيب المحامين في المدينة فريح ابو مدين ان غزة تحتاج لمجلس بلدي ولكن ذلك غير ممكن في الوقت الحالي.

من جانبها اكدت السلطات الاسرائيلية انها اجرت مشاورات مع شخصيات فلسطينية من غزة لتشكيل مجلس بلدي وقال متحدث باسم منسق الانشطة الاسرائيلية في الاراضي المحتلة وصلتنا موافقة اولية من هذه الشخصيات لكننا لم نتلق لائحة بالاسماء التي ستشارك في تشكيل المجلس.

ورأى الجنرال م. مستشار رئيس هيئة الاركان الاسرائيلي ايهود باراك لشؤون الانتفاضة في تعليق له على تشكيل المجلس البلدي في غزة في الواقع فان هذا المجلس لن يخدمهم سوى في مناقشة مشكلات مثل جمع سلال المهملات في مخيمات اللاجئين ليس اكثر.

ويشير موظفون فلسطينيون في البلدية الى تفاقم المشكلة المالية في الوقت الذي ترفض فيه جهات ومؤسسات دولية دعم البلدية الحالية لانها معينة من قبل السلطات وتشترط وجود مجلس بلدي فلسطيني قبل ان تدعمه ماليا.

رسالة من غينشر الى الشرع

دمشق - ا.ف.ب. - تلقى وزير الخارجية السوري فاروق الشرع امس رسالة من نظيره الالماني هانس ديتريش غينشر تناولت مؤتمر السلام حول الشرق الاوسط.

وتولى نقل الرسالة مدير القسم السياسي في وزارة الخارجية الالمانية شلاجن ويت، واوضح مصدر رسمي سوري ان الرسالة تناولت ايضا «موقف المانيا حول عدد من المسائل

رئيس محكمة الاستئناف في بيروت:

الكون كله بقيمة قرش لبناني واحد

بيروت/رويتر - قدَّر رئيس محكمة الاستئناف في بيروت قيمة الكون، بقرش لبناني واحد، من خلال دعوى رفعها على نائب في البرلمان متهما اياه باهانة القضاء.

وقالت الوكالة الوطنية للاعلام، ان النيابة العامة الاستئنافية في بيروت، ادّعت على عضو البرلمان المحامي أوجيست باخوس، بناء على شكوى تقدم بها رئيس محكمة الجنايات في بيروت الدكتور منيف حمدان بتهمة القذف والذم والتحقير والتهديد.

واضافت الوكالة الرسمية ان القاضي حمدان، طالب بالتحقيق مع النائب باخوس واحالته على المحاكمة باقصى سرعة وعدم التوقف عند الحصانة النيابية لانه في حالة الجرم المشهود.

ومضت تقول ان القاضي حمدان قدر قيمة العطل والضرر بما يوازي الكون كله، واختزلها حتى تصل الى قرش لبناني واحد، لانه لن يستطيع احد ان يدفع ما اطالب به، لانني اثمن الكون كله باقل من قرش واحد.

وكان القاضي حمدان قد اتهم النائب باخوس في رسالة منه الى وزير العدل خاتشيك بابكيان، نشرت في الصحف بانه اهان القضاء وطالب الوزير بالتحرك ازاء ذلك. ونفى النائب باخوس في رسالة مماثلة ان يكون قد أهان القضاء.

اعـلان تـوظيـف

تعلـن:

جمعية أصدقاء المريض الخيرية في رام الله

عن حاجتها لشغل الوظائف التالية:

في مركز خليل ابو ريا للتاهيل

١ - ممرض قانوني

أ) بكالوريوس تمريض أو دبلوم من جامعة او معهد معترف به.

ب) خبرة لا تقل عن سنتين ويفضل في مجال التأهيل.

٢ - ممرض مؤهل

أ) دبلوم لا يقل عن سنتين من معهد معترف به.

ب) خبرة لا تقل عن سنتين ويفضل في مجال التأهيل.

ملاحظة: المركز لا زال بحاجة الى فنيي علاج وظيفي وطبيعي.

تسلم الطلبات ولمدة اسبوع من هذا التاريخ الى

جمعية أصدقاء المريض

رام الله - خلف بلدية رام الله

د. غازي حن [illegible]

حاليا في الاسواق حاليا في الاسواق

مَاجيك لِلتوزيع

رام الله - عمارة الاريزونا - الطابق الثاني ت ٩٥٦٢٨٥

تواصل تقديم أقوى الافلام العربية والاجنبية الاصلية لعام ١٩٩١

الصفقه
يس اسماعيل يس

١) الصفقـة

٢) أشرس الافلام الحربية الهندي الثائر/ مترجم

ماجيك: الرائدة دائما بكل جديد وصاحبة العلامة السحرية.

ماجيك: وكلاء اكبر شركات انتاج في العالم.

ماجيك: الشريط الاصلي للافلام الاصلية.

ماجيك: تحذر جميع زبائنها واصحاب المحلات من بعض الموزعين الذين يزورون كاسيت ماجيك

احذروا التزوير والتقليد حفاظاً على اجهزتكم

ترقبوا مفاجاة يوم السبت

مع تحيات ... ماجيك

رسالة الدعوة الاميركية الى اسرائيل ارضتها في جوانب وازعجتها في جوانب اخرى

القدس - ا.ف.ب. - تتناقض رسالة الدعوة الى المفاوضات الثنائية العربية الاسرائيلية التي وجهها وزير الخارجية الاميركي جيمس بيكر في بعض نقاطها مع الطريقة التي تنظر فيها اسرائيل الى هذه المفاوضات الا انها في نقاط اخرى ترضي اسرائيل.

وقد رفضت اسرائيل رسميا حتى الان اصدار اي رد فعل على محتوى الرسالة التي وصلت اليها الجمعة الماضي وكشف مضمونها موظف اسرائيلي رفيع المستوى.

وقالت الاذاعة الاسرائيلية انه يفترض ان تعطي اسرائيل اليوم ردا ايجابيا على الدعوة الى المفاوضات الثنائية الا انها سترفق هذا الرد بعدد من الشروط.

وجاء في رسالة بيكر كما كشفها الموظف الاسرائيلي الكبير انه ليس في نية الولايات المتحدة والاتحاد السوفياتي التدخل في مضمون المناقشات الا انهما يفكران في اقتراح مواضيع يتعين عليكم ان تناقشوها.

وتتعارض هذه العبارة الاخيرة مع قناعات اسرائيل التي ارادت دائما ان تكتفي واشنطن بدور «الوسيط الشريف» والا تتدخل في مضمون المناقشات بينها وبين كل من الاردنيين والفلسطينيين واللبنانيين والسوريين.

وفيما يتعلق بجدول اعمال المفاوضات الثنائية التي يفترض من حيث المبدأ ان تبدأ في واشنطن في الرابع من الشهر المقبل اثارت رسالة بيكر بعض الارتياح في الجانب الاسرائيلي حين تركت الباب مفتوحا امام احتمال نقل المفاوضات الى الشرق الاوسط في مرحلة لاحقة.

فقد جاء في الرسالة ان على الاطراف ان تتناول «في واشنطن» ثلاثة مواضيع... ايجاد مكان لمواصلة المفاوضات وتحديد موعد لهذه المناقشات واقتراح المواضيع التي سيتناولها البحث.

ويذكر ان اسرائيل كانت تطالب بان تجري المفاوضات الثنائية برمتها في الشرق الاوسط.

ومع ذلك قال بيكر في رسالته ان الجزء الاساسي من مفاوضات واشنطن سيخصص لمسائل اجرائية مثلما تطالب اسرائيل.

اما فيما يتعلق بالجوهر فقد لامست مقترحات بيكر احدى المشاكل العربية الاسرائيلية الاساسية حين دعت اسرائيل وسوريا الى ان تحددا ما اذا كانتا مستعدتين لتوقيع معاهدة سلام مقابل انسحاب اسرائيل من هضبة الجولان.

لكن رئيس الوزراء كان قد كرر مرارا رفضه القاطع لاية مفاوضات حول انسحاب اسرائيل من هذه المرتفعات التي احتلتها الدولة العبرية في حرب العام ١٩٦٧ وضمتها في ١٤ كانون الاول ١٩٨١.

اما سوريا فترفض من جهتها البحث في اي تطبيع للعلاقات مع اسرائيل على الاقل ما لم تسترجع الجولان.

وفيما يتعلق بلبنان طلبت واشنطن ابرام اتفاق ثنائي يقضي بانسحاب اسرائيلي من منطقة جزين في جنوب لبنان لفترة اختبارية.

وسبق ان اكد المسؤولون العسكريون الاسرائيليون مرارا انه طالما استمر التهديد المسلح في جنوب لبنان فلا مجال لانسحاب ميليشيا جيش لبنان الجنوبي التابعة لاسرائيل من جهة المدينة الحيوية التي لا تعتبر رسميا في منطقة «الحزام الامني» التي تحتلها اسرائيل في جنوب لبنان.

وفي المقابل يطالب لبنان بانسحاب اسرائيل من جميع اراضيه المحتلة طبقا لقرار مجلس الامن رقم ٤٢٥. وقد اكد وزير الخارجية اللبناني فارس بويز امس ان جزين غير قابلة للتفاوض.

اما فيما يتعلق بالاراضي المحتلة فقد تفادت واشنطن اتخاذ موقف من جوهر القضية اي من طبيعة الحكم الذاتي الذي قد يمنح للفلسطينيين لمرحلة انتقالية.

وحث بيكر اسرائيل والفلسطينيين على التوصل الى صيغة للحكم الذاتي في الاراضي المحتلة والى عدم التركيز على السلطة التي ستتكلف ادارة هذا الحكم الذاتي.

ليبيا تتهم واشنطن باختلاق اتهامات لتبرير هجوم عسكري عليها

القاهرة - يونايتدبرس - اتهم رئيس الوزراء الليبي ابو زيد عمر دوردا الولايات المتحدة امس باختلاق اتهامات ضد ليبيين وتحميلهم مسؤولية تفجير طائرة بان أم الاميركية في محاولة لتبرير هجوم عسكري ضد ليبيا.

وابلغ دوردا الصحفيين بعد ان قدم ايجازاً للرئيس المصري حسني مبارك حول دفاع بلاده ضد الاتهامات الارهابية: «اذا كان المسافرون وطاقم الطائرة هم ضحايا عملية ارهابية، فيبدو ان الهدف هو جعل ليبيا كبش الفداء للعملية برمتها وان الحادث اصبح يمثل تبريرا للعدوان».

وانكر بشدة رئيس الوزراء الليبي تورط بلاده في عمل كهذا مشيرا الى انه لم يكن هناك «دليل قديم او حديث» يثبت الاتهامات البريطانية والاميركية.

وقال دوردا: «ليس هناك دليل قديم او جديد مقنع بالنسبة الى ليبيا لان الاطراف المعنية في مالطا تقول ان التحقيق اشار الى عدم وجود حقائق غير مصحوبة على متن الطائرة الاميركية. وان الاتهامات ضد ليبيا مختلقة.

وقال ان ليبيا لم تكن الدولة الوحيدة التي تتعامل مع الشركة السويسرية التي صنعت اجهزة التوقيت التي يقال بانها استخدمت في التفجير القاتل، لكنه اردف يقول بان ليبيا لن تحاكم الليبيين المتهمين بحادث التفجير اذا كانا بريئين.

بعض الدبلوماسيين الاميركيين في الشرق الاوسط يستبعدون الحجج الليبية ويعتبرونها محاولة «لاخفاء الحقيقة المريعة».

وكان دوردا قد وصل أمس الاول الى القاهرة بعد ان ارسل الرئيس الليبي معمر القذافي مبعوثين الى جميع الدول العربية لتأمين التأييد له ضد هجوم عسكري اميركي محتمل، والتقى دوردا رئيس الوزراء المصري عاطف صدقي والامين العام للجامعة العربية عصمت عبد المجيد امس الاول.

ومع ان مصر لم تلتزم حتى الان باي موقف رسمي مُعلن من النزاع الاميركي - الليبي الا ان الصحف الرسمية الصادرة أمس حذرت الولايات المتحدة من مغبة شن هجوم على طرابلس الغرب مشيرة الى احتمال انهيار محادثات السلام حول الشرق الاوسط، وزيادة التوتر في العلاقات العربية - العربية.

وذكرت الاهرام ان مصر ابلغت كلا من الولايات المتحدة وبريطانيا وفرنسا بانه سوف تعارض اي هجوم عسكري على ليبيا.

انهاء النزاع بين ادارة «الشعب» وموظفيها

القدس/اثر الجهود المتواصلة التي قامت بها رابطة الصحفيين العرب، ممثلة برئيسها نعيم الطوباسي أمس لدى ادارة صحيفة «الشعب»، فقد استجابت ادارة الصحيفة لطلب الرابطة، بالغاء كافة قرارات الفصل بحق موظفيها واعادتهم الى عملهم، وعقد جلسة مشتركة بين رابطة الصحفيين وادارة الصحيفة لمناقشة كافة القضايا العالقة.

وأكد الجانبان على مناقشة كافة القضايا بروح الحرص على استمرار صدور الصحيفة، واعربا عن الامل بان تعود «الشعب» الى الصدور كالمعتاد ابتداء من صباح الغد.

أقفال حماية للسيارات
جير عادي واتوماتيك

تاتكو

البيرة/ شارع نابلس/ المنطقة الصناعية ☎ ٩٥٣٣٦٣

اهالي طولكرم
انتظروا ؟!
قريباً جداً ؟!

اعـلان

مطلوب جليسة اطفال

عائلة من شعفاط تبحث عن جليسة اطفال للعمل يوميا من الساعة السادسة والنصف صباحا ولغاية الثانية والنصف من بعد الظهر، ما عدا يومي السبت والأحد من كل اسبوع.

على من تجد في نفسها الكفاءة الاتصال على هاتف رقم ٨٢٧٥٥٨

ما بين الساعة الثالثة والخامسة من بعد الظهر.

الى أهالي طولكرم والقضاء والمثلث الكرام

الدكتور
عماد أحمد عبد الخالق

أخصائي طب وجراحة وتجميل الفم والاسنان
B.D.S
الجامعة الاردنية

يعلن عن

افتتاح عيادته بعد تجهيزها بأحدث الاجهزة المتطورة لعلاج وتنظيف وتجميل الفم والاسنان

موقع العيادة:
طولكرم - عمارة الغرفة التجارية - قرب البريد
تحت بنك القاهرة/عمان - فرع طولكرم

هام .. للمهتمين بالزراعة هام ..

برنامج انماء زراعي

يزودكم البرنامج ببيوت بلاستيكية مساحة دونم او اكثر «جديدة» مركبة وجاهزة للزراعة ١٠٠٪ وذلك باقساط حسب الشروط التالية:

- ان لا يقل عمر المتقدم عن عشرين سنة.
- ان يكون للمتقدم ارض باسمه ملكا او ايجاراً
- ان يكون لدى المتقدم الرغبة والقدرة على العمل ويفضل بشكل عائلي او مجموعة او جمعية.
- ان تتوفر كميات المياه اللازمة حسب الحاجة ويفضل آبار ارتوازية او نبع.
- ان يكون لدى المتقدم دخل آخر لمصاريفه الشخصية لمدة حوالي سنة.

الاعداد محدودة حسب البرنامج
تعطى الاولوية للمتقدمين اولا

للاتصال: -

البرنامج الزراعي
تلفون ٩٥٥١٠٦(٠٢) أو ٧٧٠٠٥(٠٥٣)

الى فتيان منطقة اريحا ....
شاركوا واربحوا جوائز قيمة

اعلان هام

يعلن ....
مكتب المستقبل للخدمات الصحفية باريحا

عن عقد مسابقة في فن الرسم
لفتيان منطقة اريحا تحت سن ١٦ سنة.

حيث سيتم اختيار افضل ٥ لوحات تعبيرية هادفة من قبل لجنة متخصصة في هذا المجال، كذلك سوف تمنح جوائز تقديرية لاصحاب هذه الاعمال الفائزة، كما سترصد جائزة كبرى للفائز بالمرتبة الاولى.

● شروط الاشتراك:
● مقياس اللوحة ٣٠سم × ٤٠سم.
● يستطيع المشارك اتباع اي اسلوب في عملية الرسم.
● آخر موعد لتقديم اللوحات يوم ١٩٩١/١٢/٣٠

للمراجعة:
مكتب المستقبل للخدمات الصحفية
بادارة: خالد عمار - اريحا - ☎ ٩٢٢٥٣١
أو الاستاذ نبيل شاهين - مدرسة التيراسنطة

ملاحظة: سيكون هناك معرضاً خاصا بعد اختيار افضل الاعمال المشاركة في المسابقة.

مركز الصداقة الطبي
- فرع البصريات -
يسر مركز الصداقة الطبي ان يعلن للجمهور الكريم عن مفاجأته السارة

ادفع ثمن الاطار واحصل على العدسات مجانا
• تشكيلة واسعة من الاطارات المعدنية العالمية والسليلود من أشهر الشركات العالمية

أدفع ثمن زوج عدسات لاصقة
واحصل على زوج اخر مجانا

كل الفحوصات تتم على يد أمهر الاختصاصيين

الفرصة محدودة فلا تدعوها تفوتكم

العرض يستمر حتى ٣١ / ١٢ / ١٩٩١ م

الرام - عمارة سموم - مقابل الهمشبير - تلفون ٢٧١٢٠٨

الدوام يوميا من الساعة ٩ صباحا الى ٥ مساء

مركز احياء التراث العربي

مركز احياء التراث العربي
Kana'an
كنعان

مجلة فكرية سياسية

يعلن مركز احياء التراث عن صدور العدد السابع من كنعان

Kana'an
كنعان

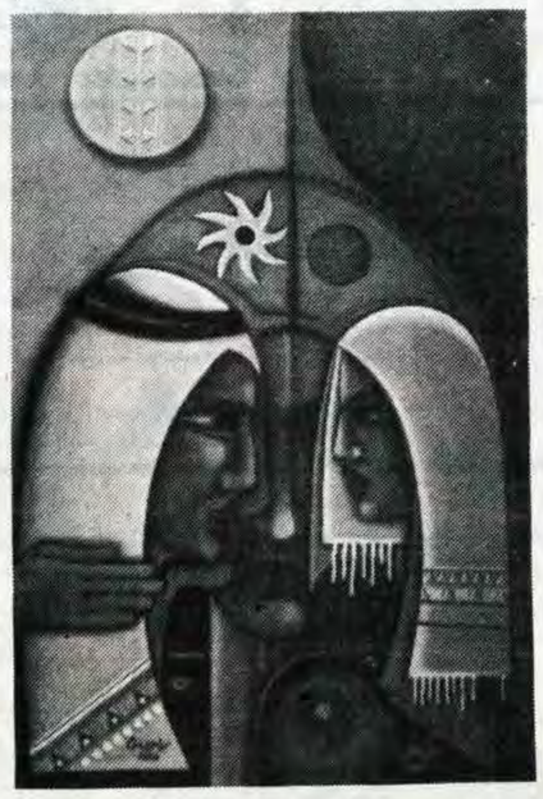

يمكن الحصول على المجلة من جميع باعة الصحف

للاشتراك أو التوزيع: يرجى الاتصال مع:

الطيبة: ٠٥٢/٩٩١/٥٧٨ والقدس: ٠٢/٨٥٩٧٢٩ وسخنين: ٠٦/٧٤٢٥١٥

الافراج عن عدد من مواطني بيت ساحور واستمرار احتجاز آخرين لرفضهم دفع مخالفات سير وفوائد تأخير

بيت لحم/المراسل «القدس» الخاص ـ أطلقت السلطات الاسرائيلية سراح عدد من سكان مدينة بيت ساحور، والذين كانوا قد اعتقلوا في مقر الحكم العسكري على خلفية قيام الشرطة بمطالبتهم بدفع مبالغ طائلة، نتيجة تحرير مخالفات سير بحقهم وهي عبارة عن فوائد تأخير.

وقد جاء اطلاق سراحهم بعد أن تقدموا لمحكمة صلح القدس باستئناف من أجل شطب فوائد التاخير ودفع مبلغ المخالفة الحقيقي. وهؤلاء هم:

طلال ناجي برهم، تطالبه السلطات بدفع مبلغ ١٩٥٥ شيكلا، في حين قيمة المخالفة الحقيقية ٣٠٠ شيكل.

مفيد حنونه، تطالبه السلطات بدفع مبلغ ١٨٠٠ شيكل، بالاضافة الى سحب رخصة السياقة.

زياد بنورة، تطالبه السلطات بدفع مبلغ ٢٦٠٠ شيكل، في حين ان قيمة المخالفة الحقيقية ٦٠٠ شيكل.

جميل الشوملي، تطالبه السلطات بدفع مبلغ ٤٥٠٠ شيكل، في حين أن قيمة المخالفة الحقيقية ١٠٠٠ شيكل.

أحمد هرماس ـ ٢٧٠ شيكلا.

سهيل حنونه ـ ٣٠٠ شيكل.

هذا، واستمرت السلطات في اعتقال منذر برهوم أبو عيطه، الذي تطالبه السلطات بدفع مبلغ ٦٦٠٠ شيكل، بدلا من قيمة المخالفة الحقيقية البالغة ١٨٠٠ شيكل.

وادمون عيسى قمصية، الذي تطالبه السلطات بدفع مبلغ ٧٠٠٠ شيكل، في حين أن قيمة المخالفة الحقيقية هي ٢٠٠٠ شيكل.

الانتهاء من ترميم سطح كنيسة المهد

بيت لحم/انهت الادارة المدنية مؤخرا، اتمام الترميمات على اسطح كنيسة المهد في بيت لحم، لمنع تسرب مياه الامطار الى داخل الكنيسة.

وقال ضابط الشؤون الدينية في الادارة المدنية، ان الادارة قامت باعمال الترميم والصيانة، من منطلق المحافظة على الكنيسة، وبناء على طلب تقدم به بطريرك الارمن وطائفة الكاثوليك في بيت لحم.

وقد استمر العمل في هذه الترميمات حوالي شهرين، وبلغت تكاليفه حوالي مئة الف شيكل.

انتخاب عضو جديد لنقابة مساعدي الصيادلة

القدس/عقدت الهيئة الادارية لنقابة مساعدي الصيادلة في الضفة، جلسة لها بالقدس، حيث تم انتخاب هشام المبيض عضوا جديدا عن منطقة الشمال.

بلدية طولكرم تعدل رسوم الكهرباء في مطلع الشهر القادم

طولكرم/المراسل «القدس» الخاص ـ قرر المجلس البلدي في طولكرم، تعديل رسوم الكهرباء، اعتبارا من الاول من كانون الاول القادم، وذلك على النحو التالي:

من ١ كيلواط الى ١٥ كيلواط ـ ١٠ شيكل «حد أدنى»، وكل كيلواط بعد ذلك ٣٢ اغورة.

كما تقرر تعديل رسوم اشتراك الكهرباء داخل حدود البلدية لتصبح مئة دينار ورسم التامين ٧٥ دينارا. وخارج حدود البلدية اصبح رسم الاشتراك ٢٠٠ دينار ورسم التامين مئة دينار.

فريج: مؤتمر واشنطن سيناقش الاستيطان .. أولا وثانيا وعاشرا

بيت لحم/مكتب بيت لحم الصحفي ـ رحّب الياس فريج ـ رئيس بلدية بيت لحم، عضو الوفد الفلسطيني المفاوض ـ باقتراح عقد المفاوضات الثنائية في واشنطن، واكد أنه سيكون من ضمن الوفد الى العاصمة الامريكية في الرابع من الشهر القادم، ولم ينف وقوع بعض الخلافات بينه وبين بعض اعضاء الوفد لاسباب تتعلق بالنظام، ولكنها سوّيت في حينه.

وقال فريج ان عقد الاجتماع في واشنطن، سيكون خطوة الى الامام باتجاه اعادة الحوار والعلاقة بين منظمة التحرير والادارة الامريكية، ومن ناحية اخرى، فان الية صنع القرار موجودة في واشنطن وكذلك الاعلام العالمي، بالاضافة الى اللوبي والنفوذ الصهيوني واليهودي، ولا بد من اقتحام هذه القلعة، اضافة الى كل ذلك، فان المشروع السلمي برمته هو مشروع امريكا وواشنطن، فكيف نقبل به ونرفض واشنطن مكانا للتفاوض؟!

وأضاف فريج: ان وفدنا الى واشنطن، ليس مقصورا على وفد المفاوضات من الداخل، بل هناك لجنة التنسيق العليا التي تعتبر قمة الهرم، بالاضافة الى الوفد الاستشاري الذي يضم فلسطينيين من الداخل والخارج، كذلك الوفد الاداري والوفد الاعلامي.

وفي معرض رده عن سؤال حول أجندة العمل، قال فريج: ان هناك عشرات القضايا المهمة، ولكن النقطة الاولى والاكثر اهمية، هي موضوع الاستيطان. فالاستيطان اولا وثانيا وعاشرا.

وعن رأيه فيما قاله شامير عن المستوطنات، عقب لقائه ببوش قال فريج: ان شامير لم يقل شيئا جديدا.

وعن المدة التي قد تستغرقها مفاوضات واشنطن، توقع فريج لها اسبوعا واحدا.

تشكيل لجنة آباء في مخيم شعفاط لمدارس الذكور والاناث

القدس/شُكلت امس الاول لجنة آباء في مخيم شعفاط، مهمتها متابعة المشاكل الاجتماعية والتعليمية والتربوية للطلبة في مدارس الذكور والاناث في مخيم شعفاط، ومتابعة أولياء الامور خاصة لمساعدة الطلبة في تكملة مسيرتهم التعليمية والتربوية.

واللجنة مكونة من محمود الدبس وراتب علقم ووليد صندوقة وبديع ابو شمس وخشان خشان وعبد الجبار ابو نجمة وبسام دويك وامام مسجد المخيم عمر الصالحي.

قنصلا فرنسا وبريطانيا زارا الخليل أمس

الخليل/المراسل «القدس» الخاص ـ قام القنصلان الفرنسي والبريطاني امس، بزيارة الى المدينة، حيث اجتمعا مع رؤساء المؤسسات والجمعيات الخيرية وعدد من أصحاب الشركات والمصانع الانتاجية في المحافظة.

مليون وسبعماية شيكل ضريبة على منشار حجر في الخليل

الخليل/المراسل «القدس» الخاص ـ داهمت سلطات الضريبة أمس الاول، منشار الحجر الذي يعود للمواطن تيسير الجعبري من الخليل، وفرضت على صاحب المنشار مبلغ مليون وسبعماية شيكل كضريبة.

تمديد ترخيص سيارات عمومية سنة انتاجها ١٩٨١

غزة/المراسل «القدس» الخاص ـ صادق رئيس الادارة المدنية في قطاع غزة، على تمديد ترخيص السيارات العمومية العاملة في القطاع والتي سنة انتاجها من عام ١٩٨١ لمدة عام اخر. ويبلغ عدد هذه السيارات ١٢٠ سيارة.

تأسيس فرع لاتحاد الكتاب في جنين

جنين/المراسل «القدس» الخاص ـ تقرر تاسيس فرع تابع لاتحاد الكتّاب والادباء الفلسطينيين في جنين، يضم الادباء والكتّاب والشعراء والزجالين في المنطقة.

وجاء هذا القرار في اجتماع تحضيري عقد مؤخرا في المدينة بحضور عدد من الكتّاب والادباء والشعراء ومثقفي منطقة جنين، تلبية للدعوة التي وجهتها اللجنة التاسيسية لاتحاد الكتّاب في القدس.

اعلان
صادر عن لجنة المحامين العرب

١ ـ تعلن لجنة المحامين العرب للزملاء اعضاء الهيئة العامة انها قد أقرت في جلستها المنعقدة بتاريخ ١٩٩١/١١/٢٣ النظام الاساسي لصندوق الزمالة، لذا ندعو الزملاء الراغبين في الانتساب الى هذا الصندوق مراجعة رئيس الدائرة الاجتماعية المحامي عبد الغني العويوي او مدير مكتب اللجنة للحصول على النظام الاساسي والتسجيل والانتساب للصندوق.

٢ ـ يرجى من جميع الزملاء الذين لم يزودوا مكتب اللجنة بصور عن شهاداتهم الجامعية واجازاتهم ان يبادروا لتزويد اللجنة بذلك مع احضار صورتين شخصيتين لتزويدهم بالهويات اللازمة.

٣ ـ تعلن اللجنة عن حاجتها الى سكرتيرة تجيد الطباعة بالثلاث لغات العربية والانجليزية والعبرية وتجيد استعمال الكمبيوتر.

تجري المقابلات لهذه الوظيفة في مقر اللجنة في شارع الادريسي/ واد الجوز، قرب نادي الهلال يوم السبت القادم الموافق ١٩٩١/١١/٣٠ ما بين الساعة الثانية عشرة والواحدة ظهرا.

المحامي علي غزلان
رئيس لجنة المحامين العرب

بسم الله الرحمن الرحيم

جامعة القدس
كلية الدعوة واصول الدين
قبول طلبات الالتحاق

تعلن ادارة كلية الدعوة واصول الدين عن قبول طلبات الالتحاق للفصل الثاني من العام الجامعي ١٩٩١م/١٩٩٢م ابتداء من يوم السبت ١٩٩١/١١/٣٠م وحتى مساء يوم الاربعاء ١٩٩١/١٢/٤م في مقر الكلية ببيت حنينا وفق الشروط التالية:

١) الحصول على معدل لا يقل عن ٦٥٪ في امتحان شهادة الدراسة الثانوية العامة بفروعها:

ادبي، علمي، ادبي + شرعي.

٢) ان لا يكون قد مر على شهادة الثانوية العامة اكثر من اربع سنوات.

ويرفق مع الطلب:

- صورة مصدقة عن كشف العلامات بالاضافة الى شهادات الصفوف الاول والثاني والثالث الثانوي.
- صورة شخصية ٤×٦
- رسم الطلب خمسة دنانير.

الادارة

أحكام وافراجات

■حكمت المحكمة العسكرية في جنين على أحمد عبد القادر سباعنه من بلدة قباطية بالسجن الفعلي لمدة ثلاث سنوات وخمس سنوات مع وقف التنفيذ.

وخليل زماعرة من حلحول بالسجن الفعلي لمدة سنتين وثلاث سنوات مع وقف التنفيذ، وغرامة مالية مقدارها الف شيكل.

ورماح موسى روما من أريحا بالسجن الفعلي لمدة سنة ومثلها مع وقف التنفيذ وغرامة مالية مقدارها ٧٥٠ شيكلا أو بالسجن أربعة أشهر في حالة عدم الدفع.

ومحمد أبو عرام من يطا بالسجن خمسين شهرا وسبعة أيام منها ستة أشهر وسبعة أيام فعلية والباقي مع وقف التنفيذ وغرامة الف شيكل.

من ناحية أخرى، أفرجت السلطات الاسرائيلية عن المحامي فؤاد رشاد شنيورة ـ عضو الهيئة الادارية بنقابة المحامين في القطاع ـ بعد انتهاء محكوميته البالغة تسعة أشهر في النقب.

وسامر حسن موسى عوده من سكان البيرة بعد اعتقال دام ثلاثة عشر شهرا وغرامة الف شيكل.

لوائح اتهام ضد ٩ فتيان من الدهيشة

بيت لحم/وجّهت السلطات الاسرائيلية لوائح اتهام ضد تسعة فتيان من مخيم الدهيشة، من أجل تقديمهم الى المحاكمة. وتضمنت هذه اللوائح، أن هؤلاء الفتيان قد قاموا برشق الحجارة عدة مرات على الجنود والسيارات الاسرائيلية بالقرب من المخيم. والفتيان هم:

محمد توفيق مصطفى تايه وبلال خليل ابو لبن وعماد حسين شاهين ووسام عبد الفتاح فرج وعصام صلاح عبد ربه وأحمد صلاح أحمد صالح وحلمي عبد الكريم هماش واياد توفيق شعلان ومحمد موسى هماش.

ويذكر انهم معتقلون في معتقل «الظاهرية» منذ ثلاثة اسابيع وتتراوح اعمارهم بين ١٤ ـ ١٥ عاما.

تمديد فترة التسجيل في كلية التربية بغزة

غزة/المراسل «القدس» الخاص ـ صرح الدكتور أحمد ابو حلبيه ـ القائم باعمال رئيس الجامعة الاسلامية بغزة ـ انه تقرر تمديد فترة التسجيل في كلية التربية حتى يوم السبت القادم.

افتتاح معرض الفنون والاشغال اليدوية السبت في بيت ساحور

بيت ساحور/المراسل «القدس» الخاص ـ يفتتح يوم السبت القادم، معرض الفنون والاشغال اليدوية، الذي يقيمه «بيتنا الساحوري الاصيل» في المدينة، تحت رعاية رئيس البلدية حنا الاطرش. وذلك في الساعة الثانية والنصف من بعد الظهر. وسيستمر المعرض لمدة خمسة ايام.

توضيح صادر عن نقابة العاملين في كلية العلوم والتكنولوجيا/ جامعة القدس

تعلن نقابة العاملين في كلية العلوم والتكنولوجيا ـ جامعة القدس بأنها لم تقم خلال هذا الاسبوع بايفاد اي شخص الى الاردن وان أي موظف من الكلية سافر خلال هذه الفترة الى عمان لا يمثل الا نفسه ولا يمثل العاملين بأي شكل من الاشكال.

الهيئة الادارية

دعوة عامة

تتشرف
لجنة المرأة الفلسطينية
بدعوتكم لحضور الحفل الفني الكبير
والذي يشتمل على الفقرات التالية:ـ

- ● دبكة شعبية
- ● زجل شعبي
- ● غناء وطني
- ● مزاد علني على قطعة تراثية.

وذلك في ساحة ملعب جامعة بيرزيت الحرم القديم الساعة الثانية بعد الظهر من اليوم الاربعاء الموافق ١٩٩١/١١/٢٧.

حضوركم دعم لنا

مركز احياء التراث العربي
دعوة عامة

في التاسع والعشرين من تشرين ثاني الحالي
وبمناسبة اليوم العالمي للتضامن مع الشعب الفلسطيني
يقيم مركز احياء التراث العربي في
مسرح الحكواتي في القدس

*** مهرجان أدبي:**

يشارك فيه عدد من شعرائنا الفلسطينيين.

ويتم فيه توزيع جوائز عبد الرحيم محمود وراشد حسين على الفائزين في المسابقة.

يبدأ المهرجان الادبي في الساعة الثالثة بعد الظهر.

*** معرض للفن التشكيلي:**

تعرض فيه مجموعة من اللوحات للفنان الفلسطيني الكبير **كامل المغني**.

يفتتح المعرض الساعة العاشرة صباحا وحتى السادسة مساء.

ومركز احياء التراث العربي

يتوجه الى جماهيرنا بالدعوة لحضور المهرجان

ايعاز باخلاء منزل في القدس من اليهود الذين استولوا عليه

■أوعزت المحكمة المركزية في القدس، الى الجمعية التي تعمل على اسكان المنازل في البلدة القديمة، باخلاء منزل في بيت «فيتنغ بيرغ» التي كان افرادها قد استولوا عليه خلافا للقانون قبل ستة أعوام.

وقد قبلت المحكمة الاستئناف الذي قدمته ابنة المراة التي كانت تسكن في هذا المنزل، والتي كانت قد توفيت قبل ثلاثة أعوام.

تأجيل محاكمة شاب من القدس

القدس ـ اجلت المحكمة المركزية في القدس محاكمة الشاب باهر عطا غراب ـ١٩عاماـ من القدس حتى تاريخ ١/٩.

يذكر ان الشاب باهر غراب معتقل من ١/٢٩ لاسباب امنية.

هدم مخزن في بير نبالا

بير نبالا/هدمت السلطات المختصة مخزنا في قرية بير نبالا ـ شمال القدس ـ يعود للمواطن عزات بدوي ادكيدك، وذلك بسبب عدم وجود ترخيص.

التحضير لانشاء مدرسة لتأهيل المعاقين في طولكرم

طولكرم/المراسل «القدس» الخاص ـ صرحت كوثر رحال ـ رئيسة جمعية الاتحاد النسائي في طولكرم، أن مدرسة لتاهيل المعاقين ستقام على قطعة ارض في ضاحية شويكة بالمدينة.

وقالت رحال أن الجمعية باشرت باعداد المخططات اللازمة لذلك.

واضافت أن قطعة الارض هذه التي ستقام عليها المدرسة، تابعة للاوقاف الاسلامية في القدس، وان الدائرة ابلغت الجمعية بموافقتها على تاجيرها لمدة ٢٩ عاما.

المؤبد لشاب من مخيم طولكرم

طولكرم/المراسل «القدس» الخاص ـ حكمت المحكمة العسكرية في جنين على الشاب عمر محمد عبيد ١٨ عاما من مخيم طولكرم بالسجن المؤبد، وذلك بعد أن أدانته المحكمة بالانتماء الى مجموعة «النمور السود» في المخيم.

اعتقال اداري

جنين/المراسل «القدس» الخاص ـ حولت السلطات الاسرائيلية للاعتقال الاداري لمدة أربعة أشهر الشاب جواد محمود نفيعات ١٩ عاما من سكان مخيم جنين.

رئيس كلية العلوم والتكنولوجيا بخانيونس يتوجه الى الولايات المتحدة

■من المقرر أن يتوجه غدا الخميس الى الولايات المتحدة الدكتور رياض الاغا ـ رئيس كلية العلوم والتكنولوجيا بخانيونس، وذلك بناء على دعوة من وزارة الخارجية الامريكية. وسيقوم الدكتور الاغا خلال زيارته التي ستستغرق ١٥ يوما بالقاء العديد من المحاضرات في عدد من الجامعات في غرب ووسط وشرق الولايات المتحدة.

محاضرة طبية في مقر مجمع النقابات المهنية بالخليل

الخليل/المراسل «القدس» الخاص ـ يلقي الدكتور مازن العسلي ـ محاضرة طبية ضمن برنامج التعليم الطبي المستمر في مقر مجمع النقابات المهنية في الخليل، وذلك في الساعة الثانية من بعد ظهر يوم الجمعة بعنوان «تناذر آلام العصب الوركي».

الاحتفال بيوم الجمعية الطبية العربية في قطاع غزة

غزة/المراسل «القدس» الخاص ـ احتفلت الجمعية الطبية العربية في قطاع غزة، بيوم الجمعية، حيث القى الدكتور يوسف عوض الله ـ سكرتير الجمعية والدكتور زكريا الاغا ـ نقيب الاطباء كلمتين، أكدا فيهما على الوحدة الوطنية والتضامن.

وحضر الاحتفال عدد من المواطنين والاطباء والمؤسسات في القطاع.

اعلان
خريجات كلية المجتمع للمرأة برام الله من قطاع غزة لعامي ٩٠ و ٩١

مدعوّات للحضور الى مبنى الوكالة بغزة
يوم السبت الموافق ١٩٩١/١١/٣٠
الساعة التاسعة صباحا وذلك لامر هام
يتعلق بالامتحان الشامل

مركز مصادر الطفولة المبكرة - القدس
ECRC EARLY CHILDHOOD RESOURCE CENTRE - Jerusalem

اعلان توظيف
مركز مصادر الطفولة المبكرة/القدس

يعلن المركز عن حاجته

لموظف/موظفة لتصميم وانتاج مواد تربوية

على أن تتوفر في المتقدم/ة الشروط التالية:

١ ـ حاصل على شهادة او دورات متخصصة في مجال الرسوم التوضيحية.

٢ ـ خبرة في تصميم وانتاج الالعاب التربوية.

٣ ـ يفضل حملة الشهادة الجامعية الاولى في التربية او علم النفس.

تقدم الطلبات في المركز وحتى تاريخ ١٩٩١/١٢/٥.

العنوان: شارع المسعودي/١٢ هاتف ٢٨٤٥١٨ ، ٢٨٧٠٧١

المؤسسة الدولية للدراسات والخدمات الجامعية

للدراسة في:

جمهورية مصر العربية

تمريض - اتصالات لاسلكية - للهندسة

قبول + عدم ممانعة + فيزا دراسية

للاتصال:

رام الله: ٠٢-٩٥٦٢١٢/٣٤

الخليل: ٠٢-٩٦٢٤٥٨

جنين: ٠٦-٥٠٢٢٥٢

غزة: ٠٥١-٨٦٩٦٦٠

اجتماعيات

تهنئة بمولودة «سلوان» منير سرحان

القدس ـ سلوان ـ انعم الله على السيد منير سرحان وزوجته بمولودتهما البكر «سلوان» وبهذه المناسبة السعيدة يتقدم السيد احمد قراعين وعائلته باحر التهاني والتبريكات الى السيد سعيد سرحان بحفيدته الغالية «سلوان» متمنين لها السعادة والهناء في ظل والديها ومبروك.

شكر وتقدير

غزة ـ بعد ان منّ الله على ابننا جمال يوسف ابو وطفة بالشفاء بعد اجراء العملية الجراحية الناجحة يتقدم الاخ ابو ماهر وجميع اخوانه وابناء اعمامه الاستاذ عدنان ابو وطفة والاستاذ فوزي ابو وطفة وجميع آل ابو وطفة بجزيل الشكر وعظيم الامتنان الى الطبيبين محمود حمد وعبدالغفار الزعانين لاجرائهم العملية الجراحية بنجاح ويتمنى لهم دوام التوفيق والنجاح لخدمة ابناء شعبهم، كما نتقدم بعظيم الشكر للسادة طاقم التخدير واعضاء هيئة التمريض بقسم الجراحة في مستشفى الشفاء لما بذلوه من جهد واخلاص في اداء واجبهم.

اكثر الله من امثالهم.

شكر وتقدير

رام الله ـ جبع ـ بعد ان من الله على زوجتي بالشفاء التام اثر عملية القلب المفتوح، لا يسعني الا ان اتقدم بجزيل الشكر والامتنان للدكتور شوقي حرب والدكتور محمد عيدة والدكتور عبدالكريم شتيم والدكتور كاظم ابو زنط والدكتور محمد خليل والدكتور سعيد يعقوب والى نعمان مصطفى فني جهاز القلب والرئة والمبنج عماد حسن والى قسم التمريض في العمليات والى جميع العاملين والعاملات في مستشفى رام الله الحكومي لعنايتهم ورعايتهم الفائقة.

جزاهم الله عنا خير الجزاء.

عزمي محمود بشارات واخوانه
جبع

فقد هوية اسرائيلية

سلواد ـ اعلن انا محمد عبدالرحمن حسن حماد من سكان سلواد قضاء رام الله انني فقدت هويتي الشخصية اثناء تواجدي على جسر اللنبي في يوم الجمعة ٩١/١١/٢٢ والتي تحمل رقم (٩٩٤٤٤٦١ ـ ٩).

الرجاء ممن وجدها ان يسلمها الى سوبرماركت البتراء بجانب سوق الخضار ـ البيرة او يرسلها الى صندوق بريد (رقم ـ ٢٣) وله جزيل الشكر.

تهنئة للدكتور مأمون محمود حوسو

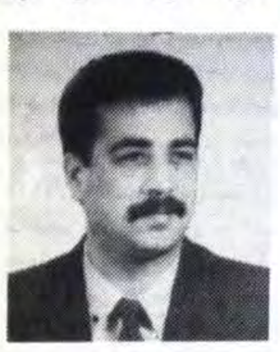

طولكرم ـ الاخوة الاستاذ محمد والدكتور خالد والدكتور سعادة واحمد ووليد وسعيد وجمال وعائلاتهم وعموم الاهل والاقارب يتقدمون باسمى ايات التهاني والتبريكات لاخيهم الدكتور مامون محمود حوسو بمناسبة تخرجه من جامعة كلوج برومانيا وحصوله على شهادة البكالوريوس في طب وجراحة الاسنان بتقدير جيد جدا.

متمنين له مزيدا من التقدم والنجاح لخدمة امته ووطنه ومبروك.

تهنئة للدكتور حمد حلمي الفرا

خان يونس ـ ابناء رامز حلمي الفرا وعمتهم شوكية يتقدمون باجمل التهاني والتبريكات الى عمهم الدكتور حمد حلمي الفرا بمناسبة حصوله على شهادة الدكتوراة في السياسة والاقتصاد من كلية الحسن الثاني في المغرب.

متمنين له دوام التقدم والنجاح ومبروك.

بسم الله الرحمن الرحيم

تهنئة للاستاذ احمد سعيد بيوض التميمي وزملائه الكرام

ال تميم الداري في الضفتين، ورئيس واعضاء لجنة ديوان ال تميم في محافظة القدس السادة انور الخطيب التميمي، عمران سلهب التميمي، عرابي ابو رميلة التميمي، مصطفى بهية التميمي، ناظر تكروري التميمي، محمد اسماعيل اشتيه التميمي، الشيخ كامل القاضي التميمي، شمس الدين بهية التميمي، الصيدلي سلمان ابو رميلة التميمي، وعفيف الخطيب التميمي يتقدمون باطيب واصدق المشاعر الاخوية للاستاذ احمد بيوض التميمي لانتخابه رئيسا لرابطة الجامعيين والى زملائه اعضاء الكتلة الوطنية الفائزين.

متمنين لهم دوام التقدم والازدهار لخدمة وطنهم وامتهم ومبروك.

اعلان صادر عن اتحاد الكتاب الفلسطينيين فرع قطاع غزة

رفح ـ يعلن اتحاد الكتاب الفلسطينيين فرع قطاع غزة عن اقامة ندوة ثقافية لمناقشة المجموعة القصصية «الطفل والدوري» للكاتب صبحي حمدان.

وذلك يوم الخميس الموافق ١٩٩١/١١/٢٨ الساعة الثانية بعد الظهر في مقر الاتحاد الجديد الكائن في غزة ـ شارع الوحدة ـ عمارة لظن.

تهنئة للاستاذ أحمد بيوض التميمي وزملائه الكرام

الخليل ـ مؤسسة التميمي التجارية الزراعية عبد الحليم شاور التميمي واخوانه يتقدمون بأحر التهاني والتبريك الى الاستاذ أحمد سعيد بيوض التميمي بمناسبة فوزه برئاسة رابطة الجامعيين وزملائه الكرام بمناسبة انتخابهم اعضاء في المجلس، راجين لهم التوفيق والنجاح في خدمة مؤسسات الرابطة وازدهارها ومبروك.

دعوة

نقابة الاطباء
اللجنة العلمية
طولكرم

و

شركة بلسم لصناعة الادوية
والكيمياويات المساهمة
رام الله

تتشرفان

بدعوة السادة الاطباء للمشاركة في اليوم العلمي تحت عنوان
ABDOMINAL PAIN
والذي يشارك فيه كل من السادة الاطباء

- ☐ د. شاكر الجلاد.
- ☐ د. مصطفى ذياب.
- ☐ د. محمد الحلتة.
- ☐ د. عماد الصدر.
- ☐ د. مأمون بلبيلة.
- ☐ د. عبد الكريم أبو سماحة.

وذلك يوم الجمعة الموافق ١٩٩١/١١/٢٩
في قاعة مجمع النقابات المهنية في طولكرم
يسير اليوم العلمي حسب البرنامج التالي:

الساعة ٩ر٣٠ ـ ٩ر٥٠	المحاضرة الاولى
الساعة ١٠ر٠٠ ـ ١٠ر٢٠	المحاضرة الثانية
الساعة ١٠ر٣٠ ـ ١٠ر٥٠	المحاضرة الثالثة
الساعة ١١ر٠٠ ـ ١١ر٢٠	المحاضرة الرابعة
الساعة ١١ر٢٠ ـ ١٢ر٣٠	صلاة الجمعة
الساعة ١٢ر٣٠ ـ ١٢ر٥٠	المحاضرة الخامسة
الساعة ١٣ر٠٠ ـ ١٣ر٢٠	المحاضرة السادسة
الساعة ١٣ر٣٠ فما فوق	غداء عمل

فأهلا وسهلا

للمرة الاولى في اسرائيل

مظاهرة أمام المفاعل النووي في ديمونا للمطالبة لتخليص الشرق الاوسط من الاسلحة النووية والكيماوية والبيولوجية

■قالت مصادر اسرائيلية، انه ستجري للمرة الاولى في اسرائيل، مظاهرة امام المفاعل النووي الاسرائيلي في ديمونا، نظمت من قبل اللجنة الاسرائيلية للدفاع عن وعنونو.

وستجري هذه المظاهرة يوم السبت ٩١/١١/٣٠ الساعة الواحدة والنصف بعد الظهر عند مفترق «روتم» القريب من ديمونا تحت شعار «من اجل شرق اوسط متحرر من الاسلحة النووية والبيولوجية والكيماوية... نطالب بفك اللغم النووي قبل ان نموت جميعا بالدخان السام».

وجاء في بيان للجنة وزع على الصحافة، ان المظاهرة تطالب بنزع الشرق الاوسط من الاسلحة النووية والكيماوية والبيولوجية وتوقيع اسرائيل على الميثاق الدولي لمنع نشر الاسلحة النووية وفتح المفاعل النووي للرقابة الدولية واطلاع الجمهور الاسرائيلي على وسائل الامان في المفاعل على ضوء الانباء التي تحدثت عن حريق اندلع هناك مؤخرا ومعلومات حول اين وكيف يتم التخلص من النفايات النووية في اسرائيل.

دعوة الشعوب العربية للتظاهر في ١٢/٢ لرفع الحظر عن العراق

بغداد - ا.ف.ب. - دعا «المؤتمر الشعبي العربي» الذي يتخذ من بغداد مقرا له امس الشعوب العربية الى التظاهر في الثاني من كانون الاول المقبل من اجل رفع الحظر الذي فرضه مجلس الامن الدولي منذ اكثر من خمسة عشر شهرا على العراق.

ودعا الامين العام للمؤتمر سعد قاسم حمودي /عراقي/ في بيان الجماهير العربية وكذلك الحركات والاحزاب والنقابات في العالم العربي والخارج الى تكثيف نضالها من اجل رفع الحظر.

وقال حمودي في بيانه «ليكن الثاني من كانون الاول مناسبة كبرى للتظاهر في الشارع لشجب الحظر ومطالبة الانظمة العربية بالتعاون مع العراق وكسر هذا الحظر».

ودعا ايضا عرب الولايات المتحدة الى التظاهر في اليوم نفسه امام مقر مجلس الامن في الوقت الذي ستجتمع فيه «لجنة العقوبات» التابعة للامم المتحدة والمكلفة بتطبيق الحظر.

وستكلل هذه التظاهرات سلسلة تظاهرات تنظيم منذ يوم الاحد في بغداد للمطالبة برفع الحظر المفروض على العراق.

وكان «المؤتمر الشعبي العربي» وهو منظمة غير حكومية عقد مؤتمره الثالث في تشرين الاول الماضي في العاصمة العراقية حيث قرر اقامة امانته العامة التي عهد بها الى حمودي.

وقد دعا مؤتمر بغداد الذي شاركت فيه شخصيات سياسية عربية مؤيدة للعراق الى رفع الحظر عن العراق وانتقد «المحاولات الرامية الى النيل من وحدة» هذا البلد.

تشكيل مجلس فلسطيني للصحافة والاعلام في القدس

القدس/لمراسل «القدس» الخاص - تقرر امس تشكيل مجلس فلسطيني للثقافة والاعلام، يكون مقره القدس.

وجاء هذا القرار، في اجتماع عقد مساء امس في المكتب الفلسطيني

وحضر الاجتماع ممثلا عن الجمعية الفلسطينية للفلكلور الشعبي الدكتور عبد اللطيف البرغوثي، وعن اتحاد الكتاب المتوكل طه وجميل السلحوت وعادل ابو عمشة، وعن رابطة المسرحيين جورج ابراهيم واحمد ابو سلعوم، وعن رابطة الصحفيين نبهان خريشة، وعن الفنانين التشكيليين نبيل عناتي وسلمان منصور، وعن المركز للثقافة والفنون «الحكواتي» الدكتور انيس القاق، وعن مركز القدس للموسيقى مصطفى الكرد، كما حضر ممثلون عن الصحف المحلية.

وتقرر تشكيل لجنة لاعداد النظام الاساسي باشراف كل من المحامي خالد القدرة وجميل عثمان ناصر وابراهيم شعبان، وعضوية كل من نبهان خريشة ونبيل الجولاني والدكتور عبد اللطيف البرغوثي والمتوكل طه ونبيل عناتي وربحي الشويكي وطارق زكي.

وستنتهي اللجنة من اعداد مسودة النظام الداخلي خلال اسبوع من تاريخه.

وعند الانتهاء من النظام الداخلي سيصار الى دعوة ممثلي المؤسسات الاعلامية والثقافية والفنية لمناقشته واقراره بشكله النهائي، بهدف الاعلان عن الهيئة التأسيسية للمجلس الفلسطيني للثقافة والاعلام.

ليبيا تعد العالم بحل معظم مشاكله

نيقوسيا - رويتر - قالت ليبيا أمس إن لديها الحلول لاغلب ان لم يكن لكل مشاكل العالم الخطيرة.

وقالت وكالة انباء الجماهيرية /الليبية/ ان ليبيا ستدعو الى عقد جلسة خاصة للامم المتحدة لتقديم ما وصفته بانه «اقتراح تاريخي مهم ... لحل مجموعة من المشاكل الخطيرة التي تهدد العالم».

وقالت الوكالة التي يستقبل بثها في قبرص ان الاقتراح يقول «ان صبحا جديدا حقا سيطل على عالمنا المريض والمهدد اذا تقبل العالم بشجاعة واخلاص اقتراحا تاريخيا دوليا مهما جدا ستتقدم به الجماهيرية الليبية للعالم عبر الامم المتحدة».

وقالت الوكالة ان من بين المشاكل التي سيعالجها المقترح الليبي مواضيع الارهاب الدولي وحقوق الاقليات وافراد المنفيين ومشاكل البيئة والتصحر والجراد والامراض الخطيرة والسارية كمرض نقص المناعة المكتسب /ايدز/ والسرطان والملاريا وشلل الاطفال.

ويعالج المقترح الليبي القضاء على الارهاب الدولي واسبابه ومشجعاته والقضاء على جميع انواع الاسلحة الهجومية وحل جميع المشاكل السياسية المعلقة وتعويض عائلات ضحايا الارهاب وتعويض الشعوب التي استعمرت وتضررت من الاستعمار.

روما - ملك المغرب حسن الثاني يتقدم وزير الخارجية الايطالي جياني دي ميكيلس لدى وصوله فيلا «ماداما» لعقد اجتماع مع رئيس الوزراء جوليو اندريوتي في اليوم الثاني من زيارة العاهل المغربي الرسمية امس.

صورة من «ا.ف.ب.» خاصة بـ «القدس»

الدينار العراقي يواجه صعوبات

التضخم قضى على قدرة الشراء لدى الموظفين

بغداد - ا.ف.ب. - وجهت حرب الخليج والحصار الدولي المفروض على العراق «رصاصة الرحمة» الى العملة العراقية التي تحتاج الى الوقت والى استئناف تصدير النفط كي تستعيد عافيتها.

ويعاني الدينار الذي تاثر الى حد كبير بسنوات الحرب الثماني مع ايران من نتائج ماساوية بعد خمسة عشر شهرا من ازمة التضخم المتسارعة ... العملة تتكاثر بطريقة تصعب مراقبتها وتضعف بمقدار ما تتضخم وتقيم علاقة «انفصامية» مع الدولار.

ويطلق العراقيون العاديون الذين افقروا نكاتا على العملة من فئة ٥٠ و١٠٠ دينار التي وضعت قيد التداول خلال الصيف.

ويقول كمال وهو تاجر للادوات الرياضية في شارع الرشيد بوسط بغداد «يسمونها النقد المنسوخ». ويضيف بشيء من الاقتناع بهذه الطرفة التي يتناقلها العراقيون «بواسطة آلة ناسخة جيدة يمكنك ان تصبح ثريا».

ويحرم الحصار الذي يحظر على العراق بيع نفطه الدولة من العملات الصعبة ويشل القدرة على الاستيراد لاقتصاد شديد المركزية يعتمد الى حد كبير في استهلاكه على الخارج.

ومنذ اب ١٩٩٠ تلتهب الاسعار. وليس في متناول ١٨ مليون عراقي سوى السلع الغذائية التي تدعمها الدولة الا ان هذه لا تغطي سوى ثلث ما هو ضروري للعيش.

وقد قضى التضخم على قدرة الموظفين على الشراء ... وتتيح المائتا دينار وهي الراتب الاساس لموظف من الفئة المتوسطة شراء عشرة كليوغرامات من الدجاج او تناول العشاء مرة ان مرتين، لكن من دون خمور، في احد مطاعم الفنادق الكبيرة او شراء مضرب لرياضة السكواش.

ويروي سكان بغداد ان هناك الآن مهنة جديدة ... هي محتسب الاوراق النقدية لدى تجار السيارات. ويلمحون ايضا الى ان البلدية لا تريد توزيع اكياس البلاستيك الكبيرة السوداء التي تستخدم لجمع المهملات اذ ان الخادمات تستخدمنها حافظات للمال.

ويقول مدير المصرف الاشتراكي الحديث عصام هويش ان «الكتلة النقدية تواصل تضخمها». ويضيف «بسبب التضخم تزود الحكومة المواطنين وسائل العيش ويطبع المصرف المركزي الاوراق النقدية في حين ان هناك ضرورة لتطهير الاقتصاد».

وتفتح مؤسسته اعتمادات للاستهلاك من دون فائدة من ٥ الى ١٠ آلاف دينار للموظفين و«اصدقاء صدام حسين». ويطلق هذا اللقب خصوصا على الذين تصرفوا بشجاعة اثناء ازمة الكويت.

وهذه هي المرة الاولى منذ تاميم هذا القطاع في العام ١٩٦٤ التي يباشر فيها مصرف فتح عمليات اعتماد من هذا النوع. وقال مدير المصرف الاشتراكي الذي يدفع حاليا من رأس ماله البالغ ٥٠٠ مليون دينار «لدينا ٢٠٠ طلب يوميا». واضاف «قبل الحصار كان في الامكان شراء سيارة بمبلغ ٧ الاف دينار. اما اليوم فيمكننا شراء اربعة دواليب فقط بالمبلغ نفسه».

ولا يوجد اي رقم رسمي عن كتلة السيولة. ويجازف دبلوماسي بالقول انها كانت «ملياري دينار شهريا منذ بداية الحصار اما اليوم فهي ٣٠ مليارا».

ومن الواضح ان قيمة الدينار تعاني من ذلك. واذا كان لا يزال يساوي رسميا ٠,٣٣ دولارا، فانه يساوي في السوق السوداء حيث يعمل المستوردون الخاصون عشرين مرة اقل.

ويخلص هويش الى القول «نحتاج من ثلاث الى خمس سنوات بعد استئناف تصدير النفط حتى يستعيد الدينار قوته». الا اذا وجه المزورون ضربة الرحمة الى العملة العراقية.

ويتطور التزور حتى على رغم تاكيد المصرف المركزي ووزارة المال ان الامر يتعلق بظاهرة محدودة.

وهذه الظاهرة تقلق كمال وتجار بغداد وتدفع بهم الى التزود بالات لكشف الاوراق النقدية المزيفة.

هام ..للمهتمين بتأجير شققهم .. هام

فرصة نادرة لتأجير عمارتك لاحدى المؤسسات عن طريق

شركة الهدى لتأجير العقارات

هاتف ٢٨٨٦٩٤ ـ ٢٨١٢١٨

مطلوب للايجار

مطلوب للايجار عمارة حديثة مكونة من خمس ـ ست شقق على او قرب الطريق الرئيسي الممتد من شعفاط ـ بيت حنينا ـ الضاحية ـ الرام ـ قلنديا ـ كفر عقب بهدف استخدامها كمنزل داخلي لطالبات كلية جامعية

لمزيد من المعلومات والاستفسارات الاتصال مع : ـ

شركة الهدى لتأجير العقارات

القدس/ عمارة النزهة/ الطابق الثالث ـ امام مسرح الحكواتي

١٠ شيكل فقط

من القدس الى الجسر

مكتب تكسي بيت حنينا

يعلن ....

عن تخفيض أجرة الراكب بالتكسي

من القدس الى جسر اللنبي

من ﴿٢٦﴾ شيكل الى ﴿١٠﴾ شيكل فقط

المكتب مفتوح «٢٤» ساعة

BEIT HANINA TAXI
٨٥٧٤٤٤

- ● تصوير شخصي فوري.
- ● تصوير وثائق ومستندات.
- ● طلبات داخلية وخارجية ليلا ونهارا.

باسعار معتدلة

- ● المكتب مرخص لطباعة التصاريح.

مكتب تكسي بيت حنينا

لصاحبه : خالد الطحان

أول طلعة حزما ☎ ٨٥٥٧٧٧ او ٨٥٩٦٢١ او ٨٥٧٤٤٤

ليلا ونهارا

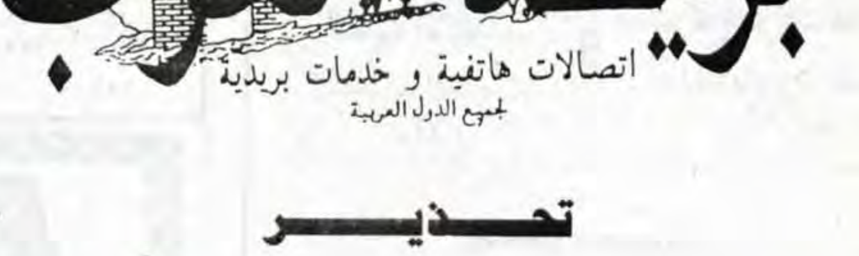

اتصالات هاتفية و خدمات بريدية

لجميع الدول العربية

تحذير

تحذر شركة بريد العرب العاملين في مجال الاتصالات الدولية المستغلين اسم وشعار بريد العرب بصورة غير قانونية سواء كان ذلك بوضع اللوحات الدعائية أو الملصقات على واجهات المحلات او المكاتب مستغلين شعار وشهرة بريد العرب في مجال الاتصالات مع الدول العربية، الشركة الوحيدة التي تعمل بصورة قانونية في هذا المجال.

تود الشركة أن تلفت نظر المواطنين الكرام بأن وكلاء شركة بريد العرب هم الذين تذكر اسماؤهم عبر اعلانات الشركة الرسمية تحت شعار بريد العرب من بعد نشر هذا التحذير فقط.

علما بأن هذه المكاتب التي تعمل في مجال الاتصالات بصورة غير قانونية لا تمت لبريد العرب بصلة اطلاقا لا من قريب ولا من بعيد، وبامكان المواطنين الكرام الحصول على مكالماتهم من وكلائنا المعتمدين رسميا بالاسعار المتعارف عليها دوليا وبصورة قانونية وبأمانة واخلاص من دون التلاعب في حساب عدد الدقائق ومن دون تحصيل أي مبالغ اضافية من الطرف الاخر المطلوب (Collect Call).

لذلك فأن شركة بريد العرب تحذر كل هؤلاء المستغلين اسم وشهرة بريد العرب من مغبة الاستمرار في استغلالهم هذا وتطالبهم بازالة كل اللوحات والملصقات التي تحمل اسم وشعار بريد العرب في مدة زمنية اقصاها ٤٨ ساعة من تاريخ نشر هذا التحذير وكل من يخالف ذلك سوف تتخذ بحقه الاجراءات القانونية اللازمة لردعه.

وقد أعذر من أنذر

شركة بريد العرب

بريد العرب - بريدنا

مع اقتراب الانتخابات الاميركية وبقاء الرئيس العراقي في السلطة

واشنطن تعيد تقييم سياستها ازاء العراق

واشنطن - رويتر - قالت الولايات المتحدة انها تعيد النظر في سياستها ازاء العراق التي قد تكون نقطة ضعف بالنسبة للرئيس الاميركي جورج بوش في انتخابات عام ١٩٩٢ خاصة وان الرئيس العراقي صدام حسين لايزال في السلطة.

ولم ينف متحدثو البيت الابيض ووزارة الخارجية تحديدا تقريرا لصحيفة «واشنطن بوست» قالت فيه ان ادارة بوش تبحث القيام بحملة اكثر عنفا للاطاحة بصدام الذي نجا من حرب الخليج وعقوبات دولية لم يسبق لها مثيل.

ولكنهم اعادوا في نفس الوقت تاكيد الموقف الاميركي المحير المصمم على مواصلة الضغط العنيف على العراق ما دام صدام في السلطة مع التاكيد في نفس الوقت ان سياسة واشنطن لا تستهدف شخصا بعينه.

وقالت مارغريت توتوايلر المتحدثة باسم وزارة الخارجية الاميركية امس الاول ان اعادة النظر في سياسة واشنطن هي لضمان «ان يكون لسياستنا اكبر تاثير ممكن».

وقالت للصحفيين «لا يمكن مسامحة صدام ويجب فرض كل العقوبات الممكنة ما دام في السلطة تلك هي سياستنا الاساسية».

وكرر مارلين فيتزووتر المتحدث باسم البيت الابيض الذي كان يرافق بوش اثناء القائه كلمة عن التعليم في كولومبوس بولاية اوهايو وجهة النظر القائلة بانه يجري الان اعادة نظر في السياسة الاميركية ازاء العراق.

ولكنه مثل توتوايلر حاول التهوين من المسالة قائلا «تبحث لجنة النواب السياسة ازاء العراق بصفة دائمة هذا شيء مستمر وليس هناك اعادة نظر بشكل خاص بحث الموقف في العراق مستمر منذ حرب الخليج ولا يزال الهدف هو الالتزام بقرارات الامم المتحدة وهذا هو غرضنا الاساسي ليس هناك قرار للامم المتحدة يجيز القيام بشيء ضد صدام حسين».

تحليل اخباري

ولكن توتوايلر قالت «سياستنا هي ان الشعب العراقي يستحق زعامة عراقية جديدة».

وكانت صحيفة «واشنطن بوست» قد نقلت عن مسؤولين اميركيين كبار لم تسمهم ان مقترحات الادارة الاميركية الجاري بحثها تتضمن تدريب ثوار العراق عسكريا ومدهم بقطع غيار او المساهمة في حماية حكومة بديلة مؤقتة يسعى بعض الثوار الى اقامتها في شمال العراق.

وقالت الصحيفة ان بوش الذي لا يشعر بالارتياح ازاء النتيجة غير الحاسمة لحرب الخليج يواجه انتقادات جديدة من الحزب الديمقراطي المعارض في الكونغرس ومن منافسيه في انتخابات الرئاسة التي ستجري العام القادم.

وقالت الصحيفة ان خبراء المخابرات الاميركية يعتقدون ان مثل هذه الخطط ستفشل لانها تعتمد في الاساس على قدر من النفوذ الاميركي على السياسة العراقية الداخلية وعلى قدر من التعاون بين جماعات الثوار العراقية.

«حداشوت»:

شامير يبدي اهتماما بتقديم موعد الانتخابات للكنيست

● قالت اوساط مقربة من اسحق شامير رئيس الحكومة الاسرائيلية ان شامير «يبدي في هذه المرة اهتماما بقضية تقديم موعد انتخابات الكنيست. وتجري الان دراسة غير رسمية لهذا الموضوع مع الاحزاب الدينية. كما بدات الاحزاب الدينية باتصالات فيما بينها حول هذا الموضوع.

ووفقا للتقديرات السائدة في محيط شامير فان احزاب «المفدال»، «هتحياة»، «موليدت»، «تسومت»، «شاس» و«ديغل هتوراة» تؤيد تقديم موعد الانتخابات.

وما زالت حركة «اغودات اسرائيل» ترفض، لكنهم يعتقدون في التكتل بان سير «ديغل هتوراة» مع هذه الحركة سيؤدي الى اقناعها بالموافقة على تقديم موعد الانتخابات.

وقالت صحيفة «حداشوت» التي نقلت النبا انه يجب الهدوء الان وتوجيه السؤال التالي: هل يدور الحديث في هذه المرة ايضا عن نداء كاذب؟

واضافت لقد قال شامير فور عودته من الولايات المتحدة بانه قد توجد اوضاع يتم فيها تقديم موعد الانتخابات شهرا او شهرين. ولقد قال شامير نفس هذه العبارة في رأس السنة اليهودية. اما النتيجة التي يمكن الخلوص اليها من ذلك فهي :«اذا كان شامير يتحدث اليوم عن استبدال التوجهات مع الاميركيين، فان التهديد بتقديم موعد الانتخابات سيخيم حتى اتخاذ الحكومة قرارا بخصوص موقفها من المباحثات الثنائية. كما تقول الصحيفة.

ويقولون في التكتل بانه ما زال هناك تخوف من احتمالات انضمام الاحزاب الدينية للتجمع وتشكيلهم حكومة ائتلافية وذلك على الرغم من اتخاذ مؤتمر حزب «العمل» قرارا بفصل الدين عن الدولة.

عريس وعروسه يتوفيان متسممين بعد ليلة زفافهما في طرابلس

بيروت - رويتر - توفي عريس وعروسه ليلة زفافهما بعد اصابتهما بتسمم مزدوج من الطعام والعادم.

وقالت صحيفة «النهار» البيروتية امس ان بسام سعد ابراهيم (٢٦ سنة) وعروسه زينة عبد الرحمن رعد (١٥ سنة) توفيا بعد مرور ليلة واحدة على زفافهما في مدينة طرابلس الساحلية الشمالية.

وقالت الصحيفة ان التحقيق الاولي اظهر ان الوفاة ناجمة عن تسممهما بالطعام وعادم مولد الكهرباء القريب من غرفة نومهما.

وتنتشر آلاف المولدات الكهربائية في مختلف المناطق اللبنانية بسبب عجز الدولة عن ايصال الكهرباء بشكل دائم الى المنازل والمصانع بعد ان دمرت الحرب في لبنان القسم الاكبر من خطوط التيار الكهربائي.

مقتل ٤٨ خبيرا

خلال عمليات نزع الالغام في الكويت

الكويت - ا.ف.ب - اعلن وزير الدفاع الكويتي الشيخ علي سالم الصباح امس الاول ان ٤٨ خبيرا يعملون في نزع الالغام في الكويت قتلوا نتيجة الانفجارات خلال عملهم منذ انتهاء حرب الخليج.

ولم يحدد الوزير الذي كان يلقي محاضرة في جامعة الكويت جنسيات هؤلاء الخبراء.

ونقلت وكالة الانباء الكويتية عن الشيخ علي انه تم نزع ستين الف لغم يبلغ مجموع وزنها الف طن. بينما تم التخلص من ١٢ الف طن من الذخيرة على الاراضي الكويتية.

وتشارك عدة فرق عربية واجنبية في عملية نزع مئات الالاف من الالغام والمتفجرات التي خلفتها القوات العراقية بعد انسحابها من الامارة التي احتلتها في اب ١٩٩٠.

واشار الوزير الى ان نزع كامل الالغام في الكويت لن يتم على الرغم من هذه الجهود قبل سنتين.

وذكر انه تم اكتشاف مخزن يضم سبعة الاف طن من الذخيرة في منطقة الجهراء شرق العاصمة الكويتية.

وكانت مصادر طبية كويتية اعلنت في الحادي عشر من تشرين الثاني ان انفجارات الالغام او الذخائر ادت الى وقوع ١٢٥٧ ضحية بينهم ١٣٠ قتيلا وذلك خلال الاشهر الثلاثة الاولى بعد الحرب. واشارت الى ان ٢٧ في المئة من الضحايا كانوا من الاطفال.

شامبو حياة

هربل

يجعل الشعر لامعا، وناعما كالحرير

يعطي الحيوية والنضارة لشعرك

لاحتوائه على بروتينات لتقوية بصيلات الشعر

تم تصنيعه حسب أحدث المواصفات العالمية

شامبو
حياة
للشعر الدهني
شامبو
حياة
للشعر العادي
شامبو
حياة
للشعر الجاف

للشعر الجاف العادي الدهني

من انتاج : شركة كريم للتجارة والصناعة

رام الله - المنطقة الصناعية - ت ٩٥٦٧٣٤

رغم وجود اغلبية اسلامية فيها

ولايتي: ايران لن تعترف باذربيجان

موسكو - رويتر - قال علي اكبر ولايتي وزير الخارجية الايراني ان طهران ترغب في تطوير علاقاتها مع جمهورية اذربيجان التي تعيش فيها اغلبية مسلمة ولكن على ان يتم ذلك داخل اطار الاتحاد السوفياتي واكد ان بلاده لن تعترف باستقلال اذربيجان.

وقال ولايتي في حديث مع اذاعة موسكفي - صدى موسكو - امس الاثنين «فيما يتعلق بعلاقاتنا مع الجمهوريات الاخرى والاعتراف باستقلال اذربيجان فلن يعترف بهذا الاستقلال وستتطور العلاقات داخل اطار الاتحاد السوفياتي».

وتعيش في اذربيجان مثل ايران اغلبية من الشيعة المسلمين وتوطدت العلاقات بين ايران واذربيجان بعد ان تحسنت العلاقات بين طهران وموسكو منذ انسحاب القوات السوفياتية من افغانستان.

ومن المقرر ان يزور ولايتي الذي اجرى محادثات امس الاول مع وزير الخارجية السوفياتي ادوارد شيفاردنادزه جمهورية اذربيجان وخمس جمهوريات اخرى تعيش فيها اغلبية مسلمة وذلك خلال زيارته للاتحاد السوفياتي التي تستغرق عشرة ايام.

وتعتبر تركيا التي تربطها باذربيجان علاقات ثقافية ولغوية وثيقة الدولة الوحيدة التي اعترفت باستعادة اذربيجان لاستقلالها الذي تمتعت به لثلاث سنوات فقط في الفترة ما بين عام ١٩١٨ وعام ١٩٢١.

الا ان وكالة انباء نيجا نقلت عن دبلوماسي تركي كبير قوله امس الاول ان بلاده لاتزال تعتبر اذربيجان جزءا لا يتجزا من الاتحاد السوفياتي.

موسكو - الرئيس السوفياتي ميخائيل غورباتشوف ووزير الخارجية الايراني علي اكبر ولايتي قبل اجتماعهما في الكرملين امس.
صورة من «ا.ف.ب.» خاصة بـ «القدس»

احلام المهاجرين السوفيات تتبدد في اسرائيل

القدس - رويتر - صحا المهاجرون اليهود السوفيات على واقع اليم حيث بددت قسوة الحياة في اسرائيل نشوة وصولهم الى ارض اعتقدوا انها تفيض لبنا وعسلا.

وقالت ديورا ليبسون من المنتدى اليهودي السوفياتي «لا يجب ان يتوقعوا طريقا مفروشا بالورود، وعليهم ان يدركوا ان هناك بصيصا من النور في نهاية السرداب المظلم ربما يصب رؤيته في الوقت الحاضر».

ونظرا لارتفاع نسبة البطالة لكل الاسرائيليين الى عشرة في المئة وتوقع زيادتها الى ١٤ في المئة في غضون عامين فان فرص المهاجرين السوفيات في الحصول على وظائف ضئيلة.

ومن ٣٣٠,٠٠٠ مهاجر وصلوا الى اسرائيل منذ ١٩٨٩ واستبعاد الذين يتلقون برامج تدريبية فان ٣٨ في المئة من الصالحين للعمل تم تعيينهم.

وعندما تصل هذه الانباء السيئة الى الاقارب في الاتحاد السوفياتي، فانهم يقررون البقاء هناك او يؤجلون الرحيل.

وانخفض عدد الوافدين من اليهود السوفيات الى ١٠,٠٠٠ مهاجر في الاشهر القليلة الماضية بالمقارنة مع فيض وصل الى ٢٠,٠٠٠ مهاجر شهريا قبل حرب الخليج، ومن المتوقع ان ينخفض الرقم الى ٨,٠٠٠ في الشهر الحالي.

وتقول الوكالة اليهودية المسؤولة عن عمليات الهجرة الى اسرائيل ان ١,١ مليون يهودي سوفياتي تلقوا موافقة اسرائيل على استقبالهم وهي الخطوة الاولى في عملية الهجرة. ونصف هؤلاء بدأوا فعلا في اجراءات الرحيل.

ولكن مسؤولين اسرائيليين يعترفون بصفة غير رسمية ان عدد الذين يقررون الهجرة الى اسرائيل يتوقف على فرص التوظيف المتاحة امام الذين وصلوا بالفعل.

وبرغم كل المشاكل فان وزير المالية الاسرائيلي اسحق موداعي الذي يحاول توفير موارد لتمويل عمليات الهجرة يزهو بان اسرائيل حققت نموا اقتصاديا هذا العام وصل الى ٥,٥ في المئة من اجمالي الناتج المحلي.

ولكنه اعترف في حديث صحفي بقوله: «ولكن اذا زاد الطلب على العمالة بنفس القدر فلا يستطيع اقتصاد في العالم توفير هذا الكم من الوظائف بمثل هذه السرعة».

وتقدر وزارة المالية الاسرائيلية تكاليف استيعاب المهاجرين السوفيات بنحو ٤٠ مليار دولار نصفها يتم تدبيره محليا والنصف الآخر يجب ان ياتي من الخارج منه عشرة مليارات دولار تامل اسرائيل في الحصول عليها على هيئة قروض تضمنها الولايات المتحدة.

وقال موداعي ان الضمانات الاميركية «مهمة جدا» للحصول على هذه الاموال. وقال مسؤول آخر «اذا لم يتم الحصول على هذه الاموال ستحدث ازمة اقتصادية في اسرائيل».

وقررت الولايات المتحدة في ايلول الماضي تاجيل بحث طلب اسرائيل حتى تضمن حضورها مؤتمر السلام للشرق الاوسط الذي دعا اليه الرئيس بوش. وانعقد المؤتمر في مدريد الشهر الماضي وراس وفد اسرائيل فيه رئيس وزرائها اسحق شامير.

ومن المنتظر ان ينظر الكونغرس طلب اسرائيل في شباط القادم.

ويرى مراقبون انه يحتمل ان تربط واشنطن بين منح الضمانات لاسرائيل وبين قيامها بتنازلات في عملية السلام بالشرق الاوسط مثل وقف بناء مستوطنات يهودية في الاراضي العربية المحتلة وهو ما يرفضه شامير.

واذا فشلت اسرائيل في الحصول على المعونات الاميركية المطلوبة، فان جهودها في التوسع الاقتصادي لاستيعاب المهاجرين ستصاب بالشلل مما يجعل يهودا كثيرين يحجمون عن الهجرة الى اسرائيل بل ايضا يشجع مهاجرين وصلوا بالفعل الى مغادرتها.

وتقول الوكالة اليهودية ان ٦٠٪ من ٥,١٢٨ مهاجرا سوفياتيا منحوا جوازات سفر اسرائيلية وسافروا الى الخارج لم يعودوا.

الملك حسين يتسلم رسالة من الزعيم الليبي

عمان/رويتر - تسلم الملك حسين امس، رسالة من الزعيم الليبي معمر القذافي تتعلق بموقف ليبيا من الاتهامات الامريكية والبريطانية الموجهة اليها بشان تفجير طائرة «بان امريكان» فوق لوكربي عام ١٩٨٨.

وقام بتسليم الرسالة ابو زيد عمر دوردة - امين اللجنة الشعبية العامة، رئيس الوزراء الليبي - الذي وصل الى عمان في وقت سابق اليوم في زيارة قصيرة للاردن.

وذكرت وكالة الانباء الاردنية ان العاهل الاردني ورئيس الوزراء الليبي ناقشا ايضا العلاقات الثنائية بين البلدين وان دوردة اكد حرص ليبيا على تنمية هذه العلاقات.

تساقط الثلج في امارة الفجيرة

ابو ظبي - ا.ف.ب. - اوردت الصحف في دولة الامارات العربية المتحدة امس ان الثلج تساقط يوم الاثنين في احدى الامارات الصغيرة في الخليج وهي ظاهرة نادرة في تلك المنطقة الصحراوية والحارة.

واوضحت الصحف ان امطارا غزيرة وعواصف ضربت امارة الفجيرة الواقعة على خليج غمان من الجمعة الى الاحد الماضيين قبل ان يتساقط الثلج امس الاول.

وكتبت صحيفة «الاتحاد» الصادرة في ابو ظبي ان «الثلج تساقط على قريتي الحالات ووادى عبادلة قرب الفجيرة» ونشرت الصحيفة صورة احد سكان المنطقة وهو يلعب بالثلج.

وكان الثلج تساقط مرة وحيدة منذ سنوات عديدة في الخليج حيث هطول المطر امر نادر.

اسرائيل: الشرق الاوسط دخل عصر السلاح النووي!!

القدس - ا.ف.ب - يرى المسؤولون العسكريون الاسرائيليون ان الشرق الاوسط دخل عصر السلاح النووي مع تزايد نقل التكنولوجيا النووية الى البلدان العربية والمنطقة.

واعرب وزير الدفاع الاسرائيلي موشيه ارنس في الاونة الاخيرة امام لجنة الدفاع والخارجية في الكنيست عن قلقه مشددا على ضرورة «القيام باي شيء حتى لا تقع هذه التكنولوجيا النووية في ايدي دول كالعراق وليبيا والجزائر وايران».

وقال المتحدث باسم وزارة الدفاع داني نافيه لوكالة «فرانس برس»: «ان الوضع يزداد سوءا ويتعاظم خطره في المنطقة سواء على صعيد الاسلحة التقليدية او غير التقليدية وتعتزم اسرائيل اثارة مسالة مراقبة التسلح خلال المحادثات المتعددة الاطراف» في مؤتمر السلام.

وذكرت مصادر الخارجية الاسرائيلية ان مجموعة من الخبراء في وزارة الدفاع بدات العمل بالتنسيق مع الخارجية ورئاسة الوزراء للتحضير لهذه المحادثات.

وتؤكد اسرائيل من جانبها ومنذ سنوات انها لن تكون اول دولة تدخل السلاح النووي الى المنطقة. لكن الانباء التي نشرتها الصحافة الاميركية تشير الى ان اسرائيل تملك حاليا ما بين مئة الى ثلاثمئة من الرؤوس النووية.

وكانت اسرائيل اعربت في ايار الماضي امام الولايات المتحدة عن قلقها ازاء مساعي طهران للحصول على التكنولوجيا النووية. وفي بداية تشرين الثاني اعلن اية الله مهاجراني احد نواب الرئيس الايراني «اذا كان يحق لاسرائيل امتلاك قوة نووية فان جميع الدول الاسلامية يجب ان يكون لها هذا الحق».

ويبدي المسؤولون الاسرائيليون ايضا قلقهم بشان تسليم الصين مفاعلا نوويا الى الجزائر وما نشرته الاحد الماضي صحيفة «الدايلي تلغراف» البريطانية من ان المفاوضات التي بدات بين بكين ودمشق لتزويد سوريا بمفاعل نووي «دخلت مرحلة متقدمة». واشارت الصحيفة الى ان واشنطن تخشى ان يتم استخدام هذا المفاعل لاغراض عسكرية.

واستنادا الى صحيفة «واشنطن بوست» الاميركية فان ارنس قام منتصف تشرين الثاني بزيارة الصين ليعبر عن قلق اسرائيل حيال الانباء التي تتحدث عن قرب تسليم بكين صواريخ وعتادا نوويا الى الدول العربية.

وكانت اسرائيل من جهتها وضعت نظامها النووي في حالة انذار خلال حرب تشرين عام ١٩٧٣ وخلال ازمة الخليج كما يؤكد الكاتب الاميركي سيمور هيرش في كتابه «خيار شمشون».

وتعتبر اسرائيل الى جانب الصين من الدول التي لم تصدق على معاهدة منع انتشار الاسلحة النووية وهي تشكك في جدية الرقابة التي تمارسها الوكالة الدولية للطاقة الذرية التي عجزت كما تقول اسرائيل عن تقدير التقدم الذي حققه البرنامج النووي العراقي.

وقد راى الخبير الاسرائيلي في مركز الدراسات الاستراتيجية في جامعة تل ابيب شاي فيلدمان الاسبوع الماضي ان من مصلحة اسرائيل ان توقع هذه المعاهدة لان اسرائيل «ستحتفظ بذلك بالقدرة النووية التي تنسب اليها وتمنع الدول العربية الاخرى في المنطقة من الحصول على مثل هذه القدرة».

وكان الرئيس الاميركي جورج بوش اطلق في ٢٩ ايار مبادرة من اجل مراقبة التسلح في الشرق الاوسط. واقترح حظر انتاج وامتلاك المواد النووية (اليورانيوم المخصب والبلوتونيوم) التي يمكن ان تستخدم لانتاج السلاح بشكل «يمكن التحقق منه». ودعا جميع الاطراف الى توقيع معاهدة منع انتشار السلاح النووي واقامة منطقة اقليمية خالية من هذا السلاح.

وقد رد القادة الاسرائيليون يومها على اقتراح بوش بان اسرائيل ترغب اولا في الوصول الى خفض ترسانة الاسلحة التقليدية مؤكدين ان «الكميات الهائلة من الاسلحة التقليدية في ايدي بلدان المنطقة تعتبر قوة دمار شامل».

بغداد: اكثر من ٦٨ الف شخص توفوا في العراق بسبب الحصار

بغداد - ا.ف.ب - نقلت وكالة الانباء العراقية عن وزير الصحة العراقي عبد السلام محمد سعيد امس ان الحظر الاقتصادي المفروض على العراق تسبب في وفاة اكثر من ٦٨ الف شخص بينهم عدد كبير من الاطفال.

واوضح الوزير العراقي ان «١٩٨٦٣ طفلا دون سن الخامسة توفوا من جراء اصابتهم بالاسهال والالتهابات في جهاز التنفس وسوء التغذية والامراض المعدية وان ٤٨٢٣٠ طفلا اخر من تجاوزت اعمارهم الخمس سنوات توفوا بامراض السرطان والسكري وارتفاع ضغط الدم والقلب».

من جهة اخرى قال سعيد ان المؤسسات الصحية العراقية «سجلت بين اب ١٩٩٠ وايلول الماضي ٦٣٤ حالة شلل اطفال بسبب التلوث البيئي الناجم عن تدمير محطات تنقية المياه الثقيلة وتصفية مياه الشرب».

واشار ايضا الى انه تم تسجيل «زيادة في عدد الاصابات بالتيفوئيد والباراتيفوئيد بمعدل خمس الى ست مرات عن معدلاتها» في السنوات السابقة في حين ان عدد المصابين «بالتهاب الكبد الفيروسي من نوع الف وباء ازداد بمعدل ثمانية اضعاف».

اخيرا دعا وزير الصحة العراقي مجددا كل المنظمات الصحية الدولية الى العمل من اجل الغاء الحظر «الغذائي والدوائي» محذرا من ان الوضع الصحي في العراق «سيزداد سوءا». وحمل الوزير الولايات المتحدة وحلفاءها مسؤولية هذا الوضع.

تدني شعبية بوش في اميركا

٦٦٪ مستاؤون من سياسته الاقتصادية

واشنطن - ا.ف.ب - اظهر استطلاع للراي اجرته شبكة «سي بي اس» الاميركية للتلفزة وصحيفة «نيويورك تايمز» ونشر الليلة قبل الماضية ان شعبية الرئيس جورج بوش تراجعت ١٦ نقطة خلال شهر تشرين الثاني الحالي.

وفيما كان ٦٧ في المئة من الاميركيين اعلنوا في تشرين الاول ارتياحهم للرئيس تراجعت هذه النسبة الى ٥١ في المئة للشهر الحالي بينما كانت هذه النسبة وصلت الى ٩٠ في المئة ابان حرب الخليج.

وفي هذا الاستطلاع الذي اجري بين ١٨ و ٢٢ تشرين الثاني عبر ٦٦ في المئة من الاميركيين الذين شملهم الاستطلاع عن استيائهم من سياسة رئيسهم الاقتصادية وايدها ٢٤ في المئة. وراى ٤٤ في المئة ان الوضع الاقتصادي سيتفاقم بينما راى ٤٦ في المئة ان الوضع سيبقى على حاله و ٨ في المئة انه سيتحسن.

كما راى اقل من نصف الاميركيين - ٤٧ في المئة - انه سيعاد انتخاب بوش في تشرين الثاني المقبل بينما كانت هذه النسبة ٦٦ في المئة الشهر الماضي.

اعلان مناقصة
بلدية خان يونس

تعلن بلدية خان يونس بطريق الظرف المختوم عن مناقصة توريد كاوتشوك لاليات البلدية وذلك حسب الشروط والمواصفات المعدة لذلك والتي يمكن الحصول عليها من مكتب الحسابات في البلدية في أوقات الدوام مقابل (٥٠) شيكل للنسخة الواحدة وقد تم تحديد يوم الثلاثاء ١٩٩١/١٢/١٠ الساعة الثانية عشرة ظهرا موعدا لفتح المظاريف وسوف لا ينظر الى اي عطاء يصل بعد هذا الموعد ويجب ان يرفق مقدم العطاء تأمين ابتدائي بنسبة ٢٪ من قيمة العطاء نقدا او شيك مصدق على ان يزاد الى ١٠٪ عند رسو العطاء والبلدية غير ملزمة بقبول ادنى الاسعار دون ذكر الاسباب.

ملاحظة: اجرة نشر الاعلان على من يرسو عليه العطاء.

رئيس بلدية خان يونس
سليمان زارع الاسطل

بسم الله الرحمن الرحيم

اعلان صادر عن كلية التربية

غزة - تعلن كلية التربية بالجامعة الاسلامية عن استمرار التسجيل للدبلوم العام للتربية حتى نهاية دوام يوم السبت ١٩٩١/١١/٣٠ على النحو التالي:

١ - نظام السنة الواحدة برنامج صباحي.
٢ - نظام السنتين «غير المتفرغين» برنامج بعد الظهر.

ملاحظة: القبول للطلاب والطالبات

والله من وراء القصد

كلية التربية في الجامعة الاسلامية

اعلان وظيفة شاغرة

يعلن مجلس قروي الرام عن حاجته الى مبرمج حاسب آلي بدرجة لا تقل عن بكالوريوس برمجة او دبلوم معهد بوليتكنيك، ويفضل من لهم خبرة في برمجة اجهزة الحاسوب من نوع HP- 3000 .

تقدم الطلبات خطيا الى مقر المجلس في الرام

في غضون ساعات الدوام من الساعة ٨ صباحا الى الواحدة بعد الظهر

رئيس مجلس قروي الرام
بهجت محارب زعل

اعلان

يعلن مستشفى الهلال الاحمر للولادة والجراحة النسائية بالقدس عن حاجته لاطباء وممرضات قانونيات بهدف التدريب على العناية المكثفة للمواليد حديثي الولادة لمدة ٤ - ٦ شهور.

فعلى الراغبين في ذلك مراجعة ادارة المستشفى المذكور مصطحبين معهم الوثائق الثبوتية في مدة أقصاها ١٩٩١/١٢/١٥.

العنوان:

مستشفى الهلال الاحمر بالقدس
شارع ابن بطوطة رقم ٣
هاتف: ٢٨٢١٥٧، ٢٧٣٥٠٥

الادارة

بسم الله الرحمن الرحيم

مؤسسة الشرف للخدمات الجامعية

اعلان الى طلبة التوجيهي

يسر المؤسسة ان تعلن لطلبة الثانوية العامة الاعزاء عن استمرار التسجيل للجامعات الاجنبية.

- **جامعات الاتحاد السوفياتي:** النظام الشامل والسنوي وبأسعار زهيدة جدا.

يمكنك الحصول على درجة الماجستير في اي تخصص وفي جامعات درجة أولى مثل روسيا الاتحادية، اوكرانيا، والبحر الاسود، بلاروسيا، اوزبكستان، ارمينيا، اذربيجان، منطقة البلطيق وداغستان.

يستمر التسجيل حتى ١٩٩١/١٢/٢٠.

نلتزم للطالب بالقبول والفيزا وعدم الممانعة.

جامعات تركيا، الهند، كندا، اوستراليا، اميركا، رومانيا، يوغسلافيا، مصر «تخصص اتصالات وتمريض» وغيرها.

نرجو من الاخوة الطلبة التالية اسماؤهم مراجعة المكتب لاستلام اوراق قبولهم مع عدم الممانعة بالسرعة القصوى:

ابراهيم خليل حسين، منذر عبد الرحمن زيود، سميح عباهرة، سامر سامي دلبح، منصور محمود قلالوة، محمود خباص، امير محمد ابو صلاح.

تمنياتنا لكل الطلبة التوفيق في دراستهم

ملاحظة: يمكنكم الاتصال مع الاهل في الدول العربية
ونوفر لكم خدمة سريعة ووضوحا في الصوت

مؤسسة الشرف للخدمات الجامعية
جنين/ عمارة الاوقاف تلفون ٠٦٥٠٣٢٥٣ ص.ب. ١٦٤

كلية الطب في الكويت تحظر دخول الطالبات المنقبات

الكويت - رويتر - حظرت كلية الطب بجامعة الكويت على الطالبات ارتداء النقاب الذي يغطي الوجه في الفصول الدراسية والمعامل وخلال الجولات بين عنابر المستشفيات.

واثار الحظر الذي لم يسبق له مثيل وتقرر امس الاول ضجة بين الطالبات اللائي وصفنه بأنه يعد «تدخلا في حريتهن الشخصية التي يضمنها الاسلام للجميع».

الا ان عميد الكلية هلال الساير وغيره من الاساتذة قالوا ان النقاب السميك يجعل من التعليم امرا اكثر صعوبة كما ان له تاثيرا سلبيا على المرضى.

وقال الساير في بيان انه يحظر على الطالبات بكلية الطب دخول المحاضرات والمعامل والمستشفيات وقد غطين وجوههن. وان اي طالبة لا تلتزم بهذه التعليمات لن يسمح لها بحضور الدورات الدراسية.

وكانت نساء كويتيات قد بدأن في ارتداء النقاب في اعقاب الغزو العراقي للكويت في اب من العام الماضي.

وفعل البعض ذلك ردا على تزايد النفوذ الغربي في الكويت وهو اتجاه عززه وجود قوات اميركية هناك في اعقاب حرب الخليج.

وقال مساعد العميد عبداللطيف البدر ان الاساتذة يفضلون رؤية التعبيرات على وجوه الطلبة اثناء المحاضرات لمعرفة مدى استيعابهم وتركيزهم.

وقال اتحاد الطلاب في بيان اصدره ان منع الطالبات المنقبات من مواصلة دراستهن بسبب لا يتعارض مع السعي الى المعرفة يعد تحيزا خاطئا. واضاف قوله ان هذا كله ليس لجريمة اقترفنها او لتخلفهن في دراستهن وانما لتمسكهن بالاحتشام.

وقال حمد مطر - المتحدث باسم الاتحاد ان اطباء منعوا طالبات منقبات من دخول محاضراتهم بعد اتخاذ القرار.

ورفضت احدى الطالبات المنقبات وتدعى نويره العنزي القول بان النقاب يعوق التعليم.

وقالت ان ارتداء النقاب مسالة محسومة بالنسبة اليهن. وانهن ارتدينه عن اقتناع وايمان ولن يتساهلن في هذا الامر.

وقد ابلغت الطالبات بان في استطاعتهن التحويل الى كليات اخرى يستطعن فيها الاستمرار في ارتداء النقاب. ولكن معظمهن رفض ذلك. والكثيرات منهن حاليا في السنة الرابعة من دراستهن التي تستغرق سبع سنوات.

وقال ان للنقاب اثرا سلبيا على المريض حيث يجعلهم يشعرون بعدم الارتياح.

وتساءل كيف يمكن للمريض ان يخلع ملابسه لكي تفحصه طبيبة منقبة وكيف يمكنه ان يثق في طبيبته اذا كان لا يستطيع رؤية وجهها.

وقال عاملون ان اطباء اجانب ممن زاروا الكلية اخيرا انتقدوا النقاب باعتباره عائقا امام ممارسة الطب.

وقال الدكتور حسن الدشتي الاستاذ بقسم الجراحة انه يتعين على الطبيبات تقديم انفسهن للمرضى ومحاولة كسب ثقتهم قبل البدء في اي علاج.

الا ان اتحاد الطلاب الكويتيين استنكر القرار ودعا الكلية الى سحبه والاعتذار كتابة للطالبات. وقام بعض طلاب الطب باضراب احتجاجي.

انتخاب هيئة ادارية لجمعية اسكان معلمي الوكالة في رام الله

رام الله/لمراسل «القدس» الخاص - اجتمعت الهيئة العامة لجمعية اسكان معلمي وكالة الغوث، بحضور عادل الانصاري - ممثل دائرة التعاون برام الله - حيث تم انتخاب هيئة ادارية للجمعية، مؤلفة من: تميم صالح أبو شمه - رئيسا وصابر بدر - سكرتيرا وايمان أبو خلف - امينة للصندوق وماجدة شلطف وعمر سلامة - عضوان وفايز البراغيث ومحمد عنبر عضوا احتياط. وقد تم تسجيل الجمعية رسميا.

وزير المالية الاسرائيلي يقترح انهاء المعونات الاقتصادية الاميركية لاسرائيل مقابل منحها ضمانات قروض ١٠ مليار دولار

واشنطن - رويتر - اقترح اسحق موداعي وزير المالية الاسرائيلي في تصريحات نشرت امس ان تنهي الولايات المتحدة تدريجيا معوناتها الاقتصادية لاسرائيل في اطار اتفاق لمنحها ضمانات قروض قيمتها عشرة مليارات دولار لتوطين المهاجرين السوفيات.

وطرح موداعي الاقتراح في مقابلة اجرتها معه صحيفة «واشنطن بوست» في القدس امس الاول. ويبدو ان اقتراحه يرمي الى تخطي العوائق التي تقف امام حصول اسرائيل على ضمانات القروض.

ونقلت الصحيفة عن متحدث باسم رئيس الوزراء الاسرائيلي اسحق شامير قوله امس الاول انه لم يعلم باقتراح موداعي وليس له موقف تجاهه.

وتقترح خطة موداعي انهاء المعونات الاقتصادية التي قدمتها الولايات المتحدة لاسرائيل على مدى ٣٠ عاما من بينها ١ر٢ مليار دولار على الاقل في كل سنة من السنوات السبع الماضية.

وقال التقرير ان الخطة لا تمس المعونات العسكرية الاميركية التي بلغت حوالي ١ر٨ مليار دولار سنويا في الاعوام الاخيرة.

واقترح موداعي ان تضع الولايات المتحدة جدولا زمنيا مدته ثلاث سنوات لانهاء المعونة الاقتصادية لاسرائيل في نهاية هذا العقد في حين توافق على تقديم ضمانات القروض.

وقال موداعي ان اسرائيل سيمكنها الاستغناء عن المعونة الاقتصادية الاميركية لان المهاجرين السوفيات سيحدثون اذا تم توطينهم نموا اقتصاديا كبيرا.

ونقلت عنه واشنطن بوست قوله «سينمو الناتج القومي الاجمالي وفقا لخطتنا بنسبة ثمانية في المئة كل عام اعتبارا من الان فصاعدا. وستنمو الصادرات بنسبة ١٢ في المئة كل سنة.

ومع هذا النمو اريد ان نستغني عن المعونة الاميركية».

ولم يتسن الحصول على تعليق على اقتراح موداعي من مسؤولين بوزارة الخارجية الاميركية.

ومن المتوقع ان يكون طلب الحصول على ضمانات القروض موضوع جدال مستمر في الكونغرس في اوائل العام القادم.

وقد ارجأ الرئيس الاميركي جورج بوش في ايلول الماضي مناقشة الطلب لمدة ١٢٠ يوما قائلا ان مناقشته قد تفسد الاستعدادات لمفاوضات السلام العربية/ الاسرائيلية.

اعلان خصوم صادر عن محكمة دير البلح الشرعية

الى المدعى عليه عطية بن شحدة بن محمد خطاب من عشيرة ابو خطاب ومقيم في دير البلح سابقا ومجهول محل الاقامة حاليا.

يقتضي حضورك لهذه المحكمة يوم الاربعاء الموافق ٩١/١٢/٢٥ الساعة الثامنة صباحا للنظر في الدعوى اساس ٩١/٢١ المقامة عليك من قبل المدعية نجاة بنت اسماعيل بن محمد ابو خطاب من عشيرة ابو خطاب وسكان دير البلح بخصوص طلب التفريق بينك وبينها بطلقة واحدة بائنة بينونة صغرى وان لم تحضر في الوقت المعين يجري بحقك الايجاب الشرعي لذلك صار تبليغك حسب الاصول.

وحرر في ٩١/١١/٢٥م.

القاضي الشرعي
عدنان ابو وردة

شاهد يؤكد أن نصير أطلق النار على كاهانا

نيويورك - رويتر - قال شاهد اثبات في قضية اغتيال الحاخام الاسرائيلي المتطرف مئير كاهانا، انه شاهد المتهم السيد نصير وهو يطلق النار على كاهانا.

وكان رئيس ممثلي الادعاء وليام جريبيوم قد طلب من الشاهد اري جوتسمان «٢١ عاما»، وهو طالب في كلية تورو والجامعة العبرية في اسرائيل، ان يتعرف على الرجل الذي اطلق النار على كاهانا مرتين.

وقال جوتسمان في شهادته امام المحكمة العليا في مانهاتن، انه كان يقف بالقرب من كاهانا عندما اطلق «رجل يحمل مسدسا» طلقتين.

وذكر جوتسمان ايضا، انه شاهد اطلاق الرصاص على رجل آخر هو ايرفيج فرانكلين «٧٤ عاما»، الذي حاول منع نصير من الفرار من قاعة الفندق، واصيب فرانكلين بطلقة في قدمه.

وقال جوتسمان، انه بعد ان طارد نصير في الشارع شاهد المتهم، وهو يجلس في المقعد الخلفي لسيارة اجرة، واضاف قوله: «لقد شاهدت وجهه ورأيته وهو ينظر الي وشعرت بالخوف ... لقد كان يحمل مسدسا مصوبا نحوي».

وكان القاضي قد رفض استمرار الدفاع في استجواب شاهد رئيسي بشان قضايا مالية خاصة بالحاخام المتطرف.

وكان الدفاع يحاول ان يثبت ان كاهانا اغتيل على يد آحد مساعديه المقربين من الحركة المناهضة للعرب، بسبب خلاف حول اموال مفقودة.

اتحاد لجان الاغاثة الطبية
بالتعاون مع
شركة بير زيت لصناعة الادوية م.م

يتشرفان بدعوتكم لحضور
.مهرجان الصحة الوقائي
الذي يتضمن فحوصات وقائية مجانية تشمل ما يلي:

☐قياس الوزن والطول
☐فحص الهيموجلوبين
☐فحص الاسنان
☐فحص السمع
☐الامراض الجلدية
☐فحص فصيلة الدم
☐فحص نسبة الكوليسترول
☐فحص النظر
☐فحص امراض السكري
☐ارشادات صحية عامة

يقام المهرجان في مدينة طولكرم «جمعية دار اليتيم العربي»
وذلك أيام الجمعة، السبت، الأحد، من ١١/٢٩ الى ١٩٩١/١٢/١
تبدأ فعاليات المهرجان من التاسعة صباحا وحتى الرابعة عصرا
والدعوة عامة

■بناء السلام ورشة تشترك فيها جهود كل قوة عظمى

حرب المياه ستنطلق مباشرة بعد انتهاء الحرب السياسية بين العرب واسرائيل

بين الدول العربية الملاصقة لاسرائيل يقوم شيء من الشبه القانوني بين وضع مصر بالنسبة لاسرائيل ووضع لبنان. وجوهره ان كليهما مرتبط بمعاهدة مبرمة مع اسرائيل. ولبنان اقدم من مصر في الارتباط بعلاقة الهدنة هذه، ذلك انه عقد هذه الهدنة عام ١٩٤٩. وبقي ملتزما بها منذ ذلك الوقت بينما شاركت دول الطوق الاخرى في اكثر من حرب تواجه فيها العرب مع اسرائيل. اما مصر فتعود علاقتها السلمية مع اسرائيل الى ايام كامب ديفيد التي اخرجت القاهرة من صف الدول المحاربة لاسرائيل.

لكن اسرائيل ترفض ان تعترف للبنان بما تعترف به لمصر. وحجتها ان لبنان عقد عام ١٩٦٩ اتفاقية مع منظمة التحرير اعطت الفلسطينيين حق التحرك العسكري المضاد لإسرائيل على ارض لبنان، بل اعطت الفلسطينيين حق اختراق الحدود المنصوص عليها في الهدنة اللبنانية ـ الاسرائيلية. وابتداء من ذلك التاريخ اصبح التعاقد السلمي ملغى في الحساب الاسرائيلي مع لبنان.

هذا القول قالته اسرائيل قبل مشروع اتفاقية ١٧ايار وبين لبنان. وقالته اثناء المفاوضات التي كانت دائرة من اجل ابرامه ورددته بعد قرار رئيس الجمهورية اللبنانية امين الجميل بالاقلاع عن الاتفاقية المذكورة، ولعل هذا الموقف الاسرائيلي هو من الاسباب التي رجحت خيار لبنان بالاشتراك في مؤتمر السلام واغلب الظن انه لو استمرت اسرائيل معترضة باحكام اتفاقية الهدنة لما كان لبنان بين الدول المشاركة في المؤتمر ولكان على ابعد تقدير مراقبا بالصفة نفسها التي اعطيت لمصر في هذا المؤتمر.

ان سلمية لبنان تجاه اسرائيل امر مفروغ منه سواء لحكم نص معاهدة الهدنة او بحكم ضعف لبنان العسكري نفسه. والحجة التي تستخدم اسرائيل ضد هذه السلمية عن طريق الاشارة الى اتفاق لبنان مع الفلسطينيين عام ١٩٦٩ مردودة، لان الاتفاق لم يتخذه لبنان وهو حر، بل كان اتفاق امر واقع فضلا عن ان هذا الاتفاق نفسه الغي فيما بعد. والسؤال لماذا استمرت اسرائيل تعامل لبنان كبلد محارب؟

في الجواب على هذا السؤال يمكن القول ان اسرائيل تعتبر نفسها مغبونة سياسيا في لبنان. فهي تنظر الى ذاتها كصاحبة حصة سياسية موازية للحصة العربية في لبنان، وقد شجعتها الاتصالات التي اقامتها اثناء الحرب اللبنانية مع لبنانيين من كل الطوائف على ان ترفض ميزان القوى الحالي القائم في لبنان لا سيما وان سوريا هي صاحبة الثقل الكبير في هذا الميزان وهي الدولة المعروفة بسجلها الطويل في خصومة اسرائيل. كما ان الفلسطينيين انفسهم والقوى السياسية اللبنانية المرتبطة بهم بشكل او آخر هم ايضا اصحاب ثقل في هذا الميزان.

●بيكر يستجم في فندق الملك داود في القدس الغربية

كذلك يرد في باب الجواب على هذا التساؤل التخوف الاسرائيلي من البنية الاقتصادية اللبنانية المنافسة للبنية الاسرائيلية من حيث طبيعة دورها في الاقتصاد الشرق أوسطي عندما تزول في ان تسرق من لبنان دوره في العالم العربي. واذا كان لبنان قد سمي في الماضي مستشفى العالم العربي وجامعته ومصيفه ومصرفه وبرلمانه، فان اسرائيل كانت تحسده دائما على هذه الالقاب وكانت تردد ان المجتمع اليهودي في فلسطين الانتداب الانكليزي كان يقوم بالنسبة للعالم العربي ببعض المهمات المشابهة، فلا يعقل ان يسلم بان يخسرها بعد ان قامت اسرائيل واصبح لها سلطان في المنطقة اين منه سلطان الانتداب الانكليزي نفسه.

غير ان من اسباب نقمة اسرائيل على لبنان عجزها عن اخذ اعتراف منه بحقها في مياهه. فقد رفض منذ عام ١٩٤٨ بان يكون لها اي قطرة من المياه اللبنانية. بل انه قاد عن طريق علمائه وفنييه معركة العرب المائية ضد اسرائيل والمشاريع الغربية المختلفة التي برزت على مدار السنين بقصد اعطاء اسرائيل حصة من المياه العربية.

وقد كشف الاستاذ في الجامعة اللبنانية الدكتور عصام خليفة في معرض دراسة له عن المهندس المائي اللبناني النابغة المرحوم ابراهيم عبد العال انه كانت ترد دائما الى وزارة الخارجية اللبنانية رسائل من سفيرها في واشنطن آنذاك الدكتور شارل مالك تتحدث عن النشاط الكبير الذي تبذله الدوائر الصهيونية هناك للحصول على المياه سواء من لبنان او من سوريا او من الاردن. وكان السفير اللبناني يرفق مذكراته المتتاليةبمطالبةحكومته باحالة هذه المذكرات الى جانب ابراهيم بك عبد العال الموظف الكبير في وزارة الاشغال اللبنانية، من اجل ان يزود هذا الموظف الكبير دوائر الجامعة العربية بالمعلومات والحجج المفيدة ضد مشاريع الاستيلاء على المياه الاقليمية. وبالفعل كان لهذا المهندس اللبناني فضل قيادة المعركة العربية الشاملة للحفاظ على مياه العرب للعرب.

وبين الصرخات التحذيرية التي اطلقها ابراهيم عبد العال في العالم العربي محاضرة القاها في غرفة التجارة في دمشق حول اهداف اسرائيل في المياه العربية.

وفي السياق نفسه يروي المؤرخون انه عند البحث في خريطة الحدود الجنوبية للبنان عام ١٩١٩ ولم يكن لبنان الحالي قد تاسس بعد، كان من راي الفرنسيين ان تتقدم حدود فلسطين قليلا الى الشمال فتاخذ جزءا اضافيا صغيرا من الارض اللبنانية. وكاد البطريرك الياس حويك الذي كان يفاوض رئيس الحكومة الفرنسية كلمنصو حول هذا الموضوع ان يسلم بوجهة النظر هذه لولا ان المهندس اللبناني البير نقاش لفته الى خطر مثل هذا التسليم قائلا له ان مثل هذا التسليم معناه اعطاء اسرائيل المياه التي يريدون على حساب المصلحة اللبنانية.

وكان ايضا بين العلماء اللبنانيين الذين حذروا اللبنانيين والعرب اجمعين من الاطماع الاسرائيلية بالمياه المرحوم موريس الجميل الذي كان يقول دائما ان المياه للبنان هي مثل النفط للمملكة العربية السعودية. وكان يوصي بان يهتم العرب اكثر مما يفعلون بمصير مياههم، وكانت نظرته شمولية تشمل مياه لبنان كما تشمل مياه العراق وسواها.

وقد تذكر اللبنانيون هؤلاء الثلاثة الكبار البير النقاش وموريس الجميل وابراهيم عبد العال بمناسبة الضجة القائمة حاليا حول مصير المياه العربية سواء تلك المحاذية لاسرائيل الشمالية او تلك المتدفقة في العراق، او مياه النيل المصري نفسها. فالمياه هي موضوع واحدة من اهم المعارك السياسية والاقتصادية والانمائية العربية. وفي الاحوال الطبيعية كان يتوقع ان يكون الفكر اللبناني من اقوى السدود في وجه الاطماع المختلفة بمياه العرب.

ويقول قول هذا المسؤول نفسه فان استراتيجية لبنان في مؤتمر السلام هي عدم السماح بالتطرق لموضوع المياه قبل أوانه فمصلحة لبنان والعرب هي ابعاد موضوع المياه عن التاثر باي اعتبار سياسي. فالاعتبارات التقنية والانمائية وحقوق السيادات الشرعية هي التي تبت به.

وقد كرست عوامل عديدة منها حرب الخليج، اسطنبول عاصمة للمياه في الشرق الاوسط. وامام الحكم الجديد القائم في تركيا على اثر الانتخابات الاخيرة فرصة هي دخول الشرق الاوسط من باب المياه الواسع. فاذا كان لتركيا العثمانية سلاح الاسلام لتبني به مجدها فان لتركيا الحديثة سلاح المياه وهي المسيطرة على منابع دجلة والفرات والمشاركة في ملكية مياه نهر العاصي الذي يصب في ارضها.

ومن يقرا الصحف الاسرائيلية يلاحظ ان مفكرين يهودا كثيرين يوصون حكومتهم بالاهتمام بكسب تركيا الى جانبهم في سعيهم للحصول على المياه. ومنهم من يقول ان مياه لبنان قد لا تكفيهم وربما احتاجوا الى مياه تاتيهم من تركيا نفسها.

لقد اعطى مسرح مؤتمر السلام في مدريد دورا للاتحاد السوفياتي الذي كان الى جانب الولايات المتحدة في رعاية المؤتمر. وكان ظهور الاتحاد السوفياتي في هذا الموقع لافتا للنظر في فترة لم يسمع فيها العالم بالاتحاد السوفياتي الا في معرض الاهتمام بمشاكله الذاتية ولا سيما مواضيع الانفصالات والانشقاقات والاستقلالات المتوالدة، كالفطر في جسم البار السابق.

ولكن هذا الدور السياسي المعطى عمدا للاتحاد السوفياتي لم يغط حقيقة ان السلام بين اطراف الصراع في الشرق الاوسط هو بالدرجة الاولى مسؤولية اميركا واميركا تعتبر تحقيق هذا السلام بداية جديدة في العالم شبيهة بالبداية الاخرى التي حصلت في اوروبا الشرقية والاتحاد السوفياتي والكلام هذا لوزير الخارجية الاميركي جيمس بيكر.

ولكن اذا كان تحقيق السلام هو من صنع اميركا والاطراف المحلية فقط فان بناء السلام ورشة تشترك فيها جهود كل قوة عظمى في العالم. ولذلك كانت زيارة رئيس الجمهورية اللبنانية الياس الهراوي لفرنسا مهمة في نظره كزيارته للولايات المتحدة الاميركية. والطبخة اللبنانية ستكون سورية ـ فرنسية ـ فاتيكانية بقدر ما هي اميركية، وستكون لكل دولة عربية طبختها الخاصة التي يدخل فيها حساب اميركا وغير اميركا.

اما اسرائيل فقد تكون احدى الدول الشرق اوسطية الاكثر نشاطا في اوروبا لا سيما بعد ان لمست في مؤتمر السلام ان اميركا لم تعد لها وحدها كما كانت في الماضي، ففي بروكسيل عقدت المنظمة اليهودية «بناي بريت» المنتشرة في ٤٧ دولة اجتماعا خصصته لبحث النشاط اليهودي داخل المجموعة الاوروبية. وانتج الاجتماع رسائل الى النواب اعضاء البرلمان الاوروبي وعددهم ٥٧٨ دعتهم فيها السفارة الاسرائيلية في بروكسل الى المساهمة في الغاء قرار الامم المتحدة الذي اعتبر الصهيونية شكلا من اشكال العنصرية. كما طالب نائب رئيس لجنة حقوق الانسان التابعة لهذه المنظمة النواب الاوروبيين بالربط بين موافقة البرلمان الاوروبي على البروتوكولين الماليين الثالث والرابع المبرمين مع سوريا والتزام دمشق السماح بالهجرة للمواطنين اليهود الراغبين بذلك.

ومن النقاط التي ركز عليها اجتماع اللوبي اليهودي في اوروبا مشاكل المقاطعة العربية والسياسة الخارجية الاوروبية ومبيعات الاسلحة الى منطقة الشرق الاوسط واوضاع الاقليات اليهودية في القارة الاوروبية.

وتستمد هذه المنظمة فعاليتها من كونها تشارك بصيغة غير حكومية في اعمال «مجلس اوروبا» ومنظمة «يونيسكو». وبين الافكار التي يصر عليها الاسرائيليون في احاديثهم مع دول المجموعة الاقتصادية الاوروبية وقد جاءت في ١٢ صفحة تحت عنوان «التعاون الاقليمي» ان العلاقات الاقتصادية هي قوام السلام، ويجب ان تسبق هذا السلام. واذا كانت الظروف الراهنة تساعد على اقامة مشاريع تنموية كبرى بين دول الشرق الاوسط فان المشاريع الصغرى تمكن من السير خطوة خطوة في اقامة تعاون اقليمي ياتي قبل السلام السياسي ويكون تدعيما له. فاياً كان حجم المشاريع الصغرى فان تاثيرها كبير، والمطلوب البدء بمشاريع صغيرة اردنية ـ اسرائيلية ـ واردنية ـ اسرائيلية ـ مصرية، بالتعاون مع مؤسسة التنمية التابعة للمجموعة الاوروبية. والمؤسسات العلمية فيها».

وهكذا فان اسرائيل لا تهمل العنصر الاوروبي اطلاقا في كيفية الاستفادة منه لبناء السلم الذي تريد وهي متفائلة بالمساعدات التي يمكن ان تقدمها اوروبا على هذا الصعيد.

لكن الرابح الاكبر من المساعدات الاوروبية في هذه المرحلة هو لبنان، لا سيما بعد زيارة رئيس الجمهورية الياس هراوي الى باريس وروما.

ويبقى لبنان بعد ارض فلسطين نفسها وحتى آخر لحظة ساحة المؤشرات العملية الاكثر شفافية على عافية السلم في الشرق الاوسط. فعمليا لم يصدق العالم ان السلم في المنطقة الملتهبة اصبح، فعلا، حقيقة قائمة الا بعد انحلال مشكلة الرهائن والمخطوفين في لبنان. فعند ذاك وذاك فقط تاكد الناس ان السلم مقبل الى المنطقة. فكما انه قد يفهم المرء ما يجري في العواصم العربية من اطلاعه على ما يجري في واشنطن، كذلك يفهم الناس سرعة مسيرة السلام الشرق اوسطية في العالم من مراقبتهم لانعكاسه على الساحة اللبنانية والساحة الفلسطينية الاسرائيلية الداخلية.

حقوق وانتهاكات

الصحفيين الفلسطينيين

بقلم: الباحث الميداني
لمركز «بتسيلم»
الصحفي باسم عيد

ان العمل الصحافي يختلف اختلافا كليا عن اي عمل من نوع اخر. فالصحافي ليس خبازا او حطابا او يعمل بمطحنة دقيق. مع انني لكن احتراما وتقديرا للعاملين في هذا المجال المشرف. فالصحافة شيء اخر على الاطلاق، وان تطور الامم ورقيها وزهوها يرتبط بالصحافه ارتباطا لا فصل فيه ولا انقسام، فبالصحافه تاتي الحضاره وبالصحافه ياتي التطور والازدهار ومستقبل الامم.

وافضلية الامور التي يجب ان ترعاها الدوله هي الصحافه كما قال رئيس الدوله الاسرائيلي حاييم هرتصوغ في كلمته التي القاها في المؤتمر الصحفي الذي عقده مكتب الصحافه الحكومي بعد ان تعرض عدد من الصحفيين للاعتداء من قبل افراد حركة كاخ وقت تشييع جنازة مئير كهانا الى المقبره. حيث اعتدى بعض افراد الحركه على عدد من الصحفيين واتهموهم بقتل مئير كهانا. وليخفف رئيس الدوله من نقمة الصحفيين على افراد حركة كاخ جاء فجاه الى المؤتمر الصحفي والقى كلمة حسب رأيي يجب على كل شعب بل كل دوله الالتزام بها والمحافظه على تطبيقها. فالصحافه هي احد الاركان الاساسيه لبناء الدوله والعلو بها علوا كبيرا، وبالصحافه ترتفع رؤوس الشعوب عاليه شامخه. ويجب على الدوله ان تدعم الصحافة وبكل قوتها لتستطيع حمل النهضه والتقدم.

والعمل الصحافي ليس بسيط وسهل كما يراه البعض. ففي الصحافه مجال اختصاص كاي علم متحضر اخر، وهي ليست كتابه اخبار وطباعتها وتقديمها للقارىء في اليوم التالي فهناك صحافيون للشؤون السياسية، وللشؤون العسكريه، وللشؤون التربويه، وللشؤون البيئيه، وللشؤون القضائية، ولشؤون الشرطه، وللشؤون الدينيه، وللشؤون البرلمانيه، وللشؤون الماليه، وللشؤون المهنيه والعماليه، وللشؤون الحزبيه، وللشؤون الدوليه، وللشؤون الخارجية، وللشؤون المحليه وللشؤون الصحيه..... الخ. هذه بعض الامثله على مجالات التخصص في الصحافه الدولية، والتي هي تختلف اختلافا كليا عما نعهده ونعرفه، وليس مزيجا من الكلام والهراء والرغاء كما يراه البعض، فالصحافي في الدول الغربيه له احترامه وتقديره ليس بين افراد شعبه فحسب بل لدى افراد حكومة هذا الشعب ايضا. فالصحافي هو حامل رسالة مهمه كباقي الرسالات التي يحملها الوزراء ورئيس الوزراء، ولا تقل اهميه عن هذه الرسالات.

فالصحافي لا يعامل في دول العالم، كما يعامل الشعب الفلسطيني صحافته وصحافييه، فعندما يقوم صحافيون في دولة ما بالاضراب عن العمل ترى جميع اجهزة الحكومه وحالة الاستنفار قد قامت وقعدت على هذا الاضراب، وليس كما هو معروف لدينا ان صاحب العمل يغلق جريدته ويذهب الى بيته او يبعث اوامر الفصل ولا يراه عماله الصحافيين الا عبر شاشة التلفزيون. هذا عمل سخيف، وان دل شيء فانما يدل على عدم الاكتراث بالمسؤولية وعدم فهم ما اسمه صحافه واعلام. وقد يكون بالفعل صاحب العمل في ضائقه ماليه قد لا تسمح له بدفع رواتب العمل، ولكن يجب التفاوض والحوار بروح ديمقراطية بحته، وعلى المؤسسات الوطنيه ان تدعم صاحب العمل ليقوم بتادية عمله على اكمل وجه فعندما تنشا اي مشكله بين الصحافيين وصاحب العمل فالخاسر من هذه الامور هو القارىء والشعب فقط. والصحافي الفلسطيني لا يعرف بعد مجال تخصصه وما عليه عمله وتحريره وكتابته في ذلك اليوم.

والصحافي عندنا قد يصيغ تقريرا كبيرا عن حدث معين دون ان يقف او حتى يظهر ولو لدقيقه في مكان الحدث مما يفقد تقريره الانطباع الصحافي لذلك الحدث رغم الكتابات المطوله عنه، فيصبح التقرير المطول لا لذة له ولا طعم، ويكون تقريرا هزيلا لانه لم ينتج عن انطباع صحافي. ولماذا؟ لان الصحافي لا يملك سيارة تنقله، او لان الصحيفة لا تغطي مصاريف السفر، او لان الصحافي في هذه الساعه او تلك عليه ان يعد الماده المقرر نشرها ونقلها الى الرقابه، او ان الصحافي مشغول في منتجة الصفحات الرابعه والخامسه، وبهذا فالصحافي وقته ضائع في امور لا تمت للصحافه بعلاقة او صله.

انا انسان عملت في صحيفه اسرائيليه، ورأيت الامتيازات الغير عاديه والتي يتمتع بها الصحافي في الصحيفه التي يعمل بها. ففي بداية كل اسبوع تجتمع هيئة التحرير مع الصحافيين ويقررون معا اي المواضيع التي يجب ان تنشر خلال الاسبوع، بالاضافه الى الاخذ بعين الاعتبار الاحداث اليوميه الطارئه، الصحافي يحصل على راتب شهري صافي مبلغ لا يقل عن ٢٫٧٠٠ شيكل، الصحافي مؤمن بنوعين من التأمينات: تامين وطني الزامي، وتامين اخر ضد اي حادث قد يتعرض له الصحافي خلال تاديته لواجبه، الصحافي يتمتع بثلاث وجبات اكل وبجميع انواع المشروبات الخفيفه

PRESS
صحافة

ساخنه وبارده على حساب الصحيفه فقط. في الاعياد يتلقى الصحافي هديه لا تقل قيمتها عن ٢٠٠ شيكل، في الاعياد يتمتع الصحافي باجازه لا تحسم من اجازاته السنوية، مصاريف السفر يتم ارجاعها حال رجوع الصحافي من سفرته.

التعاون والتفاهم القائم بين الصحافي ومحرره هو كتعاون الجندي مع قائده او ضابطه. السكرتيره التي تعمل في صالة التحرير هي التي تقوم بالاتصال مع كل الجهات التي يود الصحافي بالتكلم معها وتحويل المكالمات الى طاولته.

الصحافي يستطيع الاتصال هاتفيا الى خارج البلاد دون رقابه من صاحب الجريده او مديرها او محررها، شريطة ان يكون الاتصال بهدف العمل فقط. وهناك امر مهم، انه اذا قام الصحافي باعداد ماده اكثر وعمل على نشرها خاصه في ملحقات الصحف الاسبوعية فيتقاضى مبلغ ٢٠٠ شيكل علاوه عن راتبه الاصلي على كل مقاله. والعمل موزع على الصحافيين كل حسب مجال اختصاصه وكل حسب نوع الاوساط التي يتعامل معها.

وهناك ايضا من يكتب، ومن يحلل، ومن ينقد وهناك من يعلق. فالصحافي عندما يفقد حرياته الاساسيه ويتضور جوعا فان ذلك يعود بالتاثير السلبي على القارىء وحده. فالمشكلة التي تحصل ما بين الصحافي وادارة الصحيفه فالقارىء هو الخاسر الوحيد في النهاية فبماذا يتمتع الصحافي الفلسطيني العامل في الصحف الفلسطينية من كل ما ذكرت آنفا؟؟؟

لا شيء على الاطلاق. بل، رغم صبره ومكافحته للجوع والعطش يكافىء بطرده من عمله. وللاسف الشديد ان بعض اصحاب الصحف المحليه لا يقدرون ولا يعتبرون ولا حتى يشعرون بالصحافي الذي يسهر الليالي الطوال من اجل صحيفة معتبره شامله يهنىء القارىء منها عندما يتصفحها. فهناك من الصحافيين من يعمل باكثر من صحيفه محليه وهذا خطا فاحش، وهناك من الصحافيين المحليين يعملون كادلاء سياحه لبعض وكالات الانباء الاجنبية وهذا امر خطير جدا، وهناك صحافيون يعملون في النهار بالحداده وفي الليل بالصحافه ولا ادري ماذا يعملون ما بين الليل والنهار. لماذا؟؟؟

لكي يستطيع الصحافي من تامين لقمة عيشه ولافراد عائلته الخمسه او الثمانيه.

لكي يستطيع الصحافي العيش في كرامه كباقي ابناء شعبه لكي يستطيع الصحافي ان يشعر في يوم من الايام انه انسان خلق ليعمل ويعيش، حيث في هذه الايام اصبح الصحافي يتذلل لصاحب العمل عندما يطالب براتبه الشهري والذي صدقوني لا يكفي اطعام دجاجه على مدار ايام الشهر وليس عائله.

فهناك من الصحافيين من ياتون من الخليل الى القدس وقد يكون هذا الصحافي يسكن في بيت مستاجر، وقد يكون هذا الصحافي مكلف باعالة امه وابيه، وقد يكون هذا الصحافي يعيل افراد اسرة اخيه الذي قتل او مات نتيجة حادث معين فاين الضمير الحي الذي يستطيع الصحافي ان يلجا اليه؟ والى من يجب ان توجه النداءات والآهات؟ الى رابطة الصحفيين الفلسطينيين؟ لا وعلى الاطلاق لا، فرابطة الصحفيين شغلها الشاغل المؤتمرات والندوات واللقاءات، واصبح همها الوحيد وشغلها الشاغل هو السياسه، والانقلاب السوفياتي على غورباتشوف وما تاثير هذا الانقلاب على موازين القوى في العالم. رابطة الصحفيين مشغوله في دعوة اللجنة الاعلاميه لعقد اجتماع كان مقرر قبل شهر ولم يتم بسبب التسيب وعدم الاكتراث بالمسؤولية ونسيت انه على بعد ٥٠م من بنايتها هناك صحافيون قد طردوا من عملهم وهم يجوبون الشوارع يتضورون جوعا.

رابطة الصحفيين مشغوله في مشكلة تشكيل اللجان السياسية في المناطق، رابطه الصحفيين مشغوله في اعداد قصص فلان الفارغه في كتاب قيم ولائق والصحافيون في فقر مدقع وبعض اصحاب الصحف في رغد لا يوصف. لماذا؟ لان كل فرد في هذا المجتمع يعمل حسب هواه وما تسول له نفسه، فقبل ان نطالب بتطبيق الشرعية الدوليةفلنكن نحن السباقون في تطبيق هذه الشرعيه، وعلى الاقل احترام اتفاقية حرية الاعلام الصادره عن الامم المتحدة في ١٦ كانون الاول لعام ١٩٥٢ عقول ناضجه تحلل وتنقد وتعلق اصبحت هباء منثورا. عقول مدججه بالعبقرية محرومه من لذة الحياة رغم نضالها الكفاءات لادارة حياة الشعب اصبحت ناقمه على الشعب عقول يجب ان تسخر لما يعود بالفائده على الشعب والامه.

فالى متى؟؟؟؟

FIAT

معرض امل للسيارات
عادل عرابي واخوانه

بيع شراء تبديل

جميع انواع السيارات الجديدة والمستعملة

مفاجأة
عرابي لعام (١٩٩٢) ....

مع قدوم العام الجديد وصلت احدث السيارات من فيات ـ الفارميو ـ لانسيا ـ وغيرها من السيارات الخصوصي والتجاري

- فيات تمبرا الفاخرة بالوانها الانيقة وانواعها :ـ Automat -- 1400 --1600
- فيات تيبو الجميلة : 1600 -- 1400 -- Automat
- فيات اونو الاقتصادية : 1000 -- 1100 -- 1400

استبدل سيارتك القديمة بسيارة جديدة
واحصل على افضل الاسعار

لا تتردد بزيارتنا ... فبامكاننا تأمين طلبك من اي سيارة ترغب
تسهيلات في الدفع على السيارات الجديدة لحملة هوية القدس

البيرة رام الله . 955601
طريق القدس 953521

بسم الله الرحمن الرحيم
اعلان هام

النصيرات ـ يعلن
مصنع الحرية للخياطة
عن حاجته الى خياطين مهرة

للعمل في المصنع الكائن في منزل خميس حمدان خلف مصنع الحمضيات في النصيرات فعلى كل من يرغب مراجعة صاحب المصنع يوميا والاجرة ممتازة وحسب الكفاءة.

ملاحظة: يوجد قسم خاص للفتيات العاملات.
المراجعة: الاتصال بهاتف رقم ٢٢٥ دير البلح.

شقق للبيع في جنين

معروض للبيع في جنين ثلاث شقق سكنية
جاهزة للتسليم تشطيب أ في حي الزهراء
منطقة أ مساحة كل شقة ١٤٠ م٢
تتألف من ثلاث غرف نوم وغرفة ضيوف وصالون ومطبخ وحمام وبرندة مع مداخل منفصلة

المراجعة مع:
الحاج حسين النمر/ جنين
تلفون ٠٦/٥٠١٢٠٦

الادارة المدنية لمنطقة يهودا والسامرة
ضابط الادارة للشؤون الداخلية
مجلس التنظيم الاعلى
اللجنة الفرعية للاستيطان
اعلان لتصحيح خطأ

بخصوص مخطط هيكلي مفصل رقم ٢/١٧٠ لربابا الذي اعلن للايداع بتاريخ ٩١/٨/١٥ وقع خطا حيث لم تشمل ضمن الاراضي التي يسري عليها المشروع قطعة رقم ٥١ في حوض طبيعي رقم ٢ في اراضي كفر حارس. لذا يجب اضافة القطعة رقم ٥١ من حوض طبيعي رقم ٢ في اراضي كفر حارس الى الاراضي التي تم الاعلان عنها بتاريخ ٩١/٨/١٥ بخصوص المشروع المذكور اعلاه.

المخطط موجود في مكاتب دائرة التنظيم المركزية في بيت ايل و/او في مكاتب اللجنة المحلية لمنطقة السامرة وكل فرد يستطيع الاطلاع عليه دون مقابل في ايام الاثنين الثلاثاء والخميس من الساعات ١٠ ـ ١٤. يحق لمن له علاقة بالمخطط ويرى نفسه متضررا منه نتيجة تصحيح الخطا المذكور اعلاه ان يقدم اعتراضا معللا لمكتب دائرة التنظيم المركزية في بيت ايل ص.ب ١٦ خلال ٦٠ يوما من تاريخ هذا الاعلان في الجريدة ويرفق به جميع المستندات التي تدعم اعتراضه بما في ذلك مخطط او مستندات اخرى التي يمكن بواسطتها تشخيص مكان الملك والتي تثبت علاقة المعترض بالملك كما انه يحق للمعترض ان يقدم بصورة مفصلة اقتراحاته لتغيير المخطط اذا رغب في ذلك. على المعترض ان يثبت عنوانه ورقم هاتفه. لا يقبل اي اعتراض للقطع التي تم الاعلان عنها مسبقا.

موشيه زاغا
ضابط الادارة للشؤون الداخلية
رئيس مجلس التنظيم الاعلى

الى الجمهور الكريم

عرض خاص
ولمدة محدودة

الأقساط المريحة
لدى
أكبر شركة عربية لصناعة المفروشات

معرض شركة الشرق الاقصى للمفروشات

أكبر صالة عرض للمفروشات
الأوروبية والمحلية
إمكانية التفصيل لجميع أشغال التنجيد والنجارة العربية والإفرنجية
البيع نقدًا وبالتقسيط المريح
ملاحظة: مدة البيع بهذا العرض محدودة

الشرق الأقصى لمن يحسن الاختيار

القدس ـ طريق رام الله الرئيسي ـ مقابل الاشبير ـ أول عمارة بعد مفرق الرام ـ عمارة سموم «الجبة التلفية للعمارة»
☎ المعرض ٩٥٩٨٣٣ ـ المخازن ٩٥٩٥٥٥ ـ ص. ب ٨١٠ ـ بيت حنينا

مع تحيات: شركة الشرق الاقصى للصناعة والتجارة العامة
«فرع المفروشات»
لأصحابها: باسم القرالي و شوكت حوشية

حديث "القدس"

الدعوة الاميركية لحضور المفاوضات الثنائية

اثار قرار الولايات المتحدة دعوة الاطراف المشاركة في مؤتمر السلام الى استئناف المفاوضات الثنائية في واشنطن في الرابع من كانون اول المقبل غضبا شديدا لدى الاوساط الرسمية الاسرائيلية. وسبب الغضب الاسرائيلي على واشنطن ليس فقط، وكما يبدو على السطح، لان الاخيرة قد وجهت الدعوة من دون استشارة رئيس الوزراء الاسرائيلي اسحق شامير وقبيل اجتماعه الى الرئيس الاميركي، وانما ايضا لان قرار الدعوة الاميركية يعكس جدية الولايات المتحدة في مواصلة العملية السلمية على الرغم من المواقف الاسرائيلية المتعنتة.

فقد سبق واستشارت الولايات المتحدة جميع المشاركين في مؤتمر مدريد للسلام بشأن مكان الجولة المقبلة للمفاوضات الثنائية واعطتهم مهلة كافية للاتفاق فيما بينهم حول هذه المسألة الاجرائية، ولكن اصرار اسرائيل على اجراء المحادثات في منطقة الشرق الاوسط لاسباب ترفضها الاطراف العربية في هذه المرحلة المبكرة من عملية السلام لم يبق امام ادارة الرئيس بوش من خيار سوى وضع الجميع امام الامر الواقع.

فاسرائيل، ممثلة برئيس وزرائها وكجزء من استراتيجيتها التفاوضية، تعودت على املاء شروطها وتعودت على التجاوب الاميركي مع هذه الشروط على حساب المواقف العربية. ولا يفوتنا ان نذكر هنا ان مؤتمر مدريد للسلام قد عقد في الاصل بتفهم اميركي صريح لشروطها وعلى الرغم من ذلك فلن تفوت اسرائيل فرصة لاثارة العواصف السياسية وتضخيم حجم الضغط الاميركي عليها لايهام الاطراف العربية والعالم والشعب الاسرائيلي نفسه بأن الولايات المتحدة منحازة ضدها لتجد المبررات بذلك لعدم تجاوبها مع مؤتمر السلام على اساس المقررات الدولية.

في النهاية لن تجد اسرائيل مفرا من قبول الدعوة الى استئناف المفاوضات الثنائية في واشنطن ولكنها سترفق قبولها بقائمة طويلة من الشروط حتى تظهر لراعيي المؤتمر وبخاصة الولايات المتحدة بأنها قد قدمت تنازلا كبيرا لمجرد قبولها الدعوة وعليهما بالتالي ان يبديا تفهما اكثر للتعنت الاسرائيلي المقبل بشأن القضايا الجوهرية.

ومن هنا يجب ان لا يكون هذا الغضب الاسرائيلي على واشنطن سببا مشجعا للاطراف العربية وخاصة الطرف الفلسطيني، لقبول واشنطن كمكان «محايد» لاجراء المفاوضات الثنائية من منطلق «ما هو سيء لخصمي جيد لي». فاختيار مكان المفاوضات في واشنطن يفرض تحديا كبيرا على الاطراف العربية سواء على صعيد الاعلام السياسي او على الصعيد اللوجيستيكي في الاعداد والتحضير والتنسيق. واذا ما استجابت الولايات المتحدة للشروط الاسرائيلية بعدم منح تأشيرات دخول الى اراضيها لاعضاء من القيادة الفلسطينية في الخارج فسيكون ذلك بمثابة لطمة اخرى للفلسطينيين الذين يسعون الى تعزيز مرجعيتهم السياسية الشرعية.

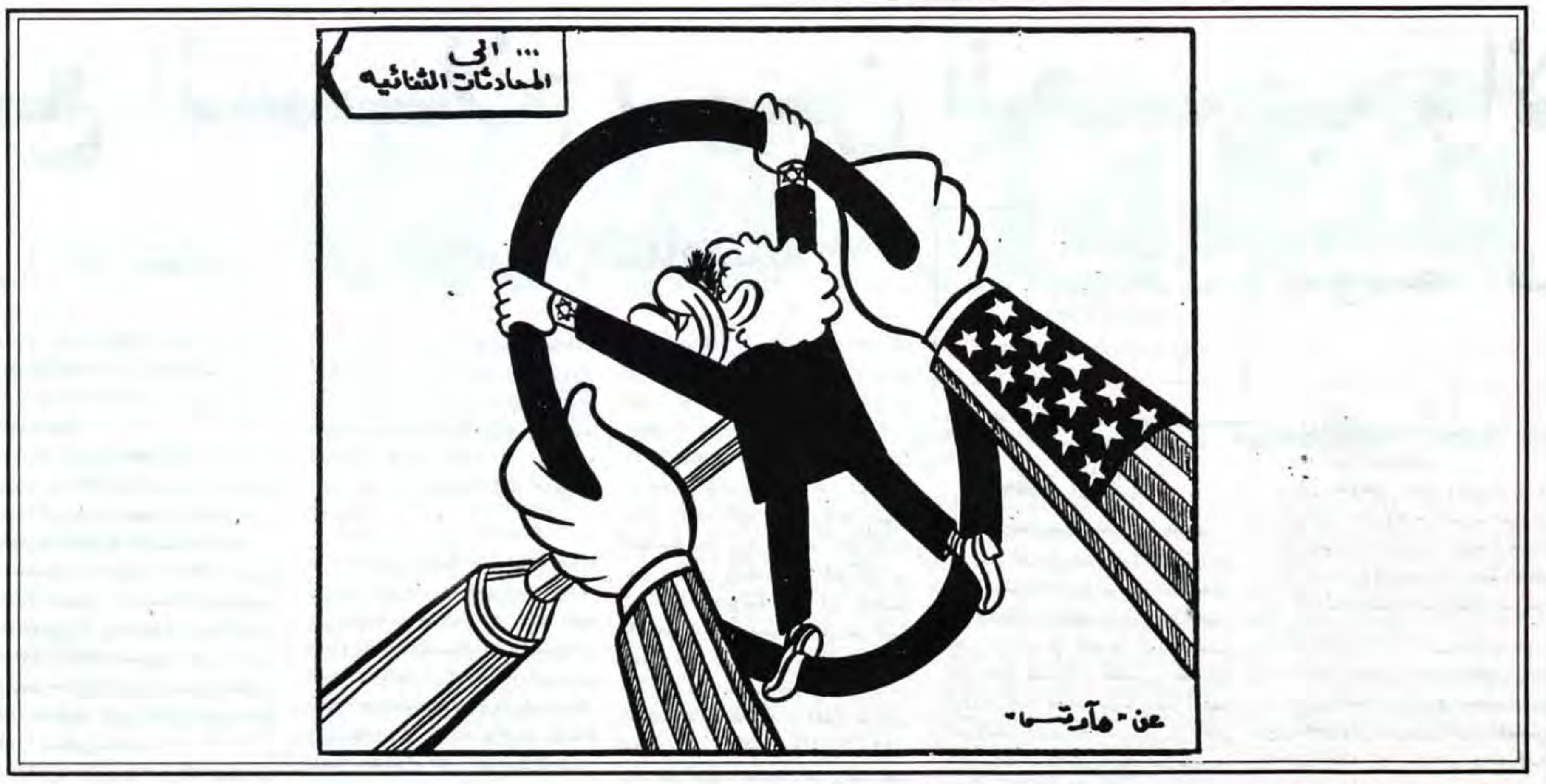

عن «هآرتس»

القدس
جريدة يومية سياسية
تأسست سنة ١٩٥١
صاحب الامتياز والمحرر المسؤول
محمود ابو الزلف
الادارة والتحرير والمطابع
قلنديا ـ طريق المطار
☎ ٨٥٥٤٢١/٢/٣/٤
فاكسميل رقم: ٨٥٦٩٣٧ ـ ٠٢
٢٨٣٦٣٥ ـ ٠٢
ص.ب ١٩٧٨٨
المكتب الفرعي: القدس شارع صلاح الدين
☎ ٢٨٢٤٧٥/٦
الطباعة: مطابع القدس العربية
AL- QUDS
Arabic Daily Newspaper
Est. 1951
P.O.Box: 19788, Jerusalem
Publisher and
Editor-in-Chief
MAHMOUD ABU ZALAF
TEL: 02 – 855421/2/3/4
02 – 282475/6
TEL-FAX: 02–856937
02–283635

دور اميركي متميز في عملية السلام

بقلم: داليه شاحوري
«عل همشمار»

●تضع الولايات المتحدة اسرائيل امام حقائق جاهزة وذلك منذ مؤتمر مدريد، او امام املاءات هذا اذ كان الذي يريد استخدام هذا المفهوم اكثر فظاظة، او اكثر احساسا بطابع المجريات. واذا توخينا الحقيقة سنجد بان هذه الاملاءات تعتبر مغلقة سواء من حيث تشكيلها سوابق او من حيث استخدامها، لكن ليس من حيث مضمونها. ولم تحاول الولايات المتحدة الحاق اضرار بالمصالح الجوهرية لاسرائيل ولا بامنها.

وهنا يتضح بعد النظر الدبلوماسي الاميركي. ولو كان الحديث يدور عن املاءات بخصوص مكانة القدس على سبيل المثال لدفعت الولايات المتحدة نحو اندلاع حرب عالمية ثالثة. لكن عندما تبلغ اسرائيل بان الممثل الفلسطيني سيحصل على فترة ٤٥ دقيقة من اجل القاء خطاب في مؤتمر مدريد او عندما تبلغ اسرائيل بان المباحثات الثنائية ستستانف في واشنطن بتاريخ ١٢/٤ فما الذي تستطيع اسرائيل عمله ـ هل ستعمل على تفجير المباحثات وتفجير مسيرة السلام؟ هل سيتفهم احد مثل هذا الموقف؟ هل سيضفي احد مصداقية على ذلك؟

لقد اكتشفت الولايات المتحدة بانه ومن خلال تحديد املاءات في القضايا الادارية التي توازي القضايا النوعية، لكنها وفي الوقت نفسه ليست قضايا نوعية، تستطيع وضع اسرائيل في الفخ. ويجب ان تعطى الولايات المتحدة في هذه القضية علامة ١٠ من ١٠ وذلك جراء الجراة التي ابدتها او كما قال بيكر «قدرتها الابداعية». وقد اعتادت اسرائيل ان ترى بجميع الامور قضايا جوهرية، سواء اكانت متعلقة بالمضمون او بالشكل. وقد تمكن شامير من خلال هذا التوجه من وقف المفاوضات في المسيرة الاستيضاحية التي بداها بيكر بخصوص النقاط الخمس، او من خلال معارضته عقد مؤتمر دولي وتعلمت واشنطن العبر: اذا واجهت مشاكل مع شامير بخصوص القضايا الاجرائية فيجب ببساطة الاستمرار بالسير الى الامام. واذا انصاعت له، وبكلمات اخرى اذا سمحت له فانه سيدفع الى مسيرة استيضاحية لا نهاية لها. ويوجد لديه من اجل ذلك الكثير من الوقت والصبر، وسينتصر في نهاية المطاف مثلما هزم جورج شولتز وزير الخارجية الاميركي السابق.

وبالامكان التعامل مع التوجهات الاميركية الجديدة كتوجهات تثير في بعض الاحيان الغضب. لكن يجب ان لا ننفي جدواها. وربما يكون هذا هو الاسلوب الامثل لضبط شامير وعدم تمكينه من الفرار. ولقد ثارت ضجة كبيرة لدينا شملت ايضا صدين جراء الاساءة التي وجهها جيمس بيكر لاسحق شامير من خلال تقديمه الدعوة لحضور اجتماعات المباحثات الثنائية في واشنطن وذلك في الوقت الذي لم يشر فيه لشامير ابان اللقاء الذي عقد بينهما بنيته القيام بذلك.

وقد فهم شامير من بيكر وقال ذلك للصحفيين «المباحثات حول اللقاءات الثنائية ستستمر». ولا ريب في ان هذا يشكل اهانة خصوصا اذا تم بين دولتين تمتازان بالصداقة مثل اسرائيل والولايات المتحدة، وابان مسيرة سياسية من المفروض ان تلعب فيها واشنطن دور الوسيط المنطقي بين جميع الاطراف ولم يكلف بيكر نفسه بنقل نسخة من الرسالة التي سلمها سفير الولايات المتحدة في اسرائيل الى وزارة خارجيتها وذلك الى سفارة اسرائيل في واشنطن او الى اسحق شامير نفسه، وكان شامير ينوي الاستمرار باجراء مداولات حول هذا الموضوع مع بوش، لكنه وجد نفسه يحدثه عن هذا الموضوع فقط في اعقاب نشر نبا تقديم الدعوات.

لقد تصرفت الولايات المتحدة مع اسرائيل بنفس اسلوب تصرفها مع دولة تابعة لها لكن يجب ان تنتبه الى انه

ولاستكمال الصورة لم تكن اسرائيل بريئة وبصورة تامة وانها لم تكن تفتقد بصورة تامة للمعلومات حول نية بيكر وحول ما يدور حولها. لقد جرت اتصالات مع واشنطن ومنذ اختتام مؤتمر مدريد حول مكان عقد المباحثات الثنائية واقترحت عقد هذه المباحثات في دول المنطقة، لكن الدول العربية لم توافق على ذلك. وكانوا في سفارة اسرائيل في واشنطن على دراية تامة منذ اسبوعين بان وزارة الخارجية الاميركية صاغت دعوة للاطراف من اجل استئناف المباحثات، وحددت مكان عقدها.

وكان من المفروض ان يوجه بوش وبيكر هذه الدعوات منذ ذلك الوقت لولا ان توجهت السفارة الاسرائيلية الى واشنطن وطالبت بتاجيل ذلك الى حين عقد شامير لقاءات معهما. ولم يكن تقديم الدعوات مفاجئا لاسحق شامير، كما لم يكن مفاجئا ايضا اتخاذ واشنطن مقرا لاجراء المباحثات.

ومن شبه المؤكد ان يكون بيكر قد توصل الى قناعة في ختام مباحثاته مع شامير بانه لا توجد اي احتمالات للتوصل لاتفاق مع رئيس الحكومة الاسرائيلية حول زمان ومكان اجراء المباحثات وانه اذا لم تعقد المباحثات في واشنطن لن يوجد اي مكان من المحتمل الاتفاق حوله بين الاطراف. اما الذي لم يكن بيكر يدركه حينذاك فيتخلص

بالتالي. ما الذي يمكن عمله بهذا الخصوص. ويتضح من التقارير الصحفية التي وصلت من واشنطن ان بيكر كان غاضبا في ختام اللقاء الذي عقده مع شامير ولم تكن افكاره مركزة ورد على اسئلة الصحفيين بصورة مختصرة اكثر من العادة. وبعد ذلك عقد اجتماعات في مكتبه لجميع مستشارية دنيس روس، اهارون ميلر، مرغريت تاتوايلر، ادوارد جرجيان، دان كرتسر وايضا الدكتور ريتشارد هس رئيس قسم الشرق الاوسط في مجلس الامن القومي وقرر الجميع اصدار الدعوة دون تاجيل

وقبل اللقاء الذي سيعقده شامير مع بوش، ويبدو انهم اتخذوا هذا القرار من اجل الحيلولة دون حدوث ازمة اجرائية على المستوى الاعلى.

اما الثغرة في تصرفاتهم فتتلخص بعدم ابلاغهم شامير بذلك، ولا تكمن الثغرة بقرار تقديم الدعوات الذي كان قرارا جديدا ناجما وبدرجة رئيسية عن موقف شامير. لقد فضلوا وقف عملية الانجراف هذه قبل لحظات من تحويل شامير لقضية مكان عقد المباحثات لقضية ايديولوجية. هل تصرفوا بصورة سيئة جدا؟

ستقوم اسرائيل الان بلعب دور الاحساس بالاهانة وستعلن وفقا لتوقيتها وليس بناء على التاريخ الذي حددته الولايات المتحدة عن موافقتها على استئناف المباحثات في واشنطن، مضيفة لذلك قيودا وشروطا جديدة. وتستطيع اسرائيل تاجيل تقديم ردها عدة ايام وذلك احتجاجا على موقف واشنطن. لكن المطالب التي يريد شامير عرضها بخصوص مسالة عدم اجراء المفاوضات في الوقت نفسه مع ثلاثة (او اربعة) وفود تعتبر مشكلة شائكة اكثر.

ان الذي حدد اجراء مفاوضات متناظرة هو اسحق شامير نفسه وذلك من خلال مشروعه السلمي الذي عرضه في شهر ايار عام ١٩٨٩. اما اليوم فسيجبر على تناول الضفدع التي ادخلها هو نفسه الى المبادرة، وذلك عندما كان يعتقد بان الدول العربية لن تعمل على الخوض في مفاوضات مع اسرائيل على الاقل طوال الفترة التي يتسلم فيها هو رئاسة الحكومة الاسرائيلية. واذا شعر شامير بانه يتم احراز تقدم باضطراد على تنفيذ مشروعه الذي اقرته الحكومة في ايار ١٩٨٩ فانه سيستطيع تجميد الاوضاع من خلال الاعلان عن تقديم موعد انتخابات الكنيست. واذا تم انتخابه رئيسا للحكومة القادمة سيضطر مرة اخرى على مواجهة مشروعه نفسه. وحتى ذلك الحين قد تطرا تطورات بالاتجاه الذي يميل اليه هو. واذا لم تطرا مثل هذه التطورات فسيكون قد مر وقت طويل.

الازمة على الطريق بين الولايات المتحدة واسرائيل

بقلم: يهودا ليطاني
عل همشمار

● لنفترض بان الولايات المتحدة دولة توجد فيها اغلبية يهودية. ولنفترض بان رئيس هذه الدولة هو اسحق شامير ووزير خارجيتها هو دافيد ليفي. ويحاول الرئيس الاميركي اليهودي منذ شهور طويلة بدء مسيرة السلام الطويل في الشرق الاوسط. ويصل رئيس احدى الدول، اسرائيل التي رئيسها جورج بوش لاجراء مباحثات في واشنطن مع الرئيس ووزير خارجيته.

لكنه وقبل اجراء هذه المباحثات يلقي محاضرة في حشد من المسيحيين ـ البروتستنت، في جامعة في كاليفورنيا. ويعلن هناك بانه لن يبدي اي تنازلات اقليمية، لانه ليس بالامكان اقامة دولتين في اسرائيل، ويجب على الغالبية البروتستنتية والاقلية الاسلامية العيش في دولة واحدة، تمتد من نهر الاردن الى البحر الابيض المتوسط. ويعلن جورج بوش رئيس الحكومة الاسرائيلية امام جمهور البروتستنت الهائج وامام تصفيقهم العاصف لاقواله بانه لن يتنازل ولا حتى عن سنتمتر واحد.

يثير الاهتمام ـ في حالة كهذه ـ ما الذي يمكن ان تكون عليه ردود فعل الرئيس الاميركي اسحق شامير، وما الذي سيهمسه باذنيه مستشاروه المقربون ابتداء من يوسي بن اهارون وانتهاء بدافيد ليفي.

الرد على هذا السؤال واضح: اثبت لهم من تكون! يجب ان لا يتجرا على عملنا اضحوكة، والا فان جميع الخطوات التي قدمتها حتى الان ستذهب ادراج الرياح.

وهذا بالضبط ما فعله الرئيس الاميركي جورج بوش. وربما اتبع اسلوبا فظا اكثر من اللازم وربما يكون شامير ومساعدوه محقين عندما يعتقدون انه لن بالامكان التعامل مع اسرائيل بنفس مستوى التعامل مع جمهوريات هشة، كما قال مناحيم بيغن لصموئيل لويس سفير الولايات المتحدة في اسرائيل في احدى المرات.

لم تؤد «الحيوية» التي برزت بين بوش وشامير الى اضافة اي جديد على العلاقة بين الاثنين بل على العكس من ذلك: لقد تعمقت اكثر فاكثر عناصر الفتور في هذه العلاقة. ولا ريب في انه في ضوء الاساءة التي وجهت لشامير ولاسرائيل كلها سيحاول رئيس الحكومة الاسرائيلية ابداء قدر من استعراض العضلات امام الاميركيين لا سيما وانه بدون مشاركة اسرائيل لن يعقد مؤتمر ولن يتم التوصل للسلام.

لكن الاوضاع التي عرضت انفا ليست الا مجرد الفاظ وحديث مفرغ المضمون، اذ من الناحية العملية تعتمد اسرائيل في امكانياتها على الطاولة الاميركية وليس العكس. وقد يبدي شامير استعراض عضلات هنا ويعرب عن رفض هناك لكنه وفي نهاية المطاف يجب عليه ان ياخذ بعين الاعتبار الاوضاع الحساسة جدا التي تمر بها اسرائيل. وليس من المعقول ان نضع في كفة الميزان الغضب على الولايات المتحدة مقابل وضعنا قضية الهجرة من الاتحاد السوفياتي واستيعاب المهاجرين الجدد في الكفة الاخرى، وليس بالامكان استمرار اعمال البناء داخل الخط الاخضر وفي المناطق. ومواجهة البطالة المستفحلة ولجم التضخيم المالي المتصاعد بدون الحصول على مساعدة من الولايات المتحدة. ولا يوجد لدينا حتى هذه اللحظة اي عنوان اخر يمكن ان نتوجه اليه، الا واشنطن وهذا ما يدركه اسحق شامير.

الرسالة التي ارادت وزارة الخارجية الاميركية وكذلك البيت الابيض نقلها لاسرائيل من خلال الاهانة الاخيرة واضحة تماما: اننا نقدر صراحة شامير وعدم قوله ما يتناف ورغباتها، لكننا لا نستطيع، كما لا يجب ان يتوقع منا عدم الرد على الاقوال التي ادلى بها امام جميع العالم ابان تواجده في لوس انجلوس. لا ننوي التنازل ولا حتى عن سنتيمترا واحدا ونقول ذلك وبصورة علنية قبل عدة ايام من عقدك لقاء مع جورج بوش؟ ونستطيع نحن ايضا اسماع ارائنا بصورة علنية. هل تريد ضمانات مصرفية، قروض وتاييدا سياسيا، اننا نعرف مواقفك بصورة جيدة، لكن لا نضع عقبات امام المفاوضات التي ما زالت في بدايتها. نرجوك ان تكون واقعيا!

هذه الجولة التي لا نعرف عدوها في مباراة الملاكمة بين بوش وشامير، وقد جاء الان دور اسرائيل للرد. سيعقد شامير اجتماعا لمستشاريه ويقرر بانه لا يوافق على الاملاءات الاميركية وذلك على الرغم من انه خضع لاملاءات اخرى، وانه اذا وافق على هذه الاملاءات الان فما الذي سيحدث عندما يحين وقت القرارات المصيرية فعلا وليس قرارات هامشية وفنية مثل مكان وتاريخ اجراء المباحثات.

وسيدرك الاميركيون بانهم بالغوا بمواقفهم ويعملون على تاجيل التاريخ من ١٢/٤ لتاريخ ١٢/٩ مثلا، وستهدا الامور حتى الجولة القادمة. لكن العبرة التي يمكن ان نستقيها من الحادث تؤكد بان الخلافات الشخصية القائمة بين شامير وبوش والتي كانت مستترة حتى الان برزت الى السطح بكامل قوتها. وهذا يعني بانه ليس فقط لا يوجد تفاهم بين الاثنين بل وان الانفجار الحقيقي يقترب موعده. وقال لي اميركي رفيع المستوى قبل عدة شهور: «ببساطة بوش لا يتحمل شامير». ويبدو الان واضحا بان اقواله صحيحة.

لكن ليس فقط شامير لا يستطيع الانجراف وراء غضبه الجامح، بل وايضا لا يستطيع الرئيس الاميركي السماح لنفسه بانهاء خطوات السلام وتفجير المسيرة جميعها مثيرا بذلك ضجة كبيرة في هذا الوقت بالذات. الاوضاع الداخلية المتردية وكذلك الاوضاع الاقتصادية المتدهورة تستوجب بنظره على الاقل تحقيق انجازات خارجية. وبدون شامير لن يستطيع احراز اي تقدم في هذه المسيرة التي وضع بوش جميع اوراقه عليها.

ويتضح مما سبق ذكره انه حتى بدون الانسجام بين الاثنين فان بوش وشامير بحاجة كل منهما للاخر. اذ ان الاول بحاجة لترسيخ اسمه اما الثاني فبحاجة لتعبئة صندوقه المالي الفارغ.

ولهذا يجب ان لا نتوقع انفجار الاوضاع في هذه المرحلة. وستعود الاوضاع الى سابق عهدها خلال ايام. واذا لم يتم الاتفاق على هذا التاريخ فليكن تاريخ اخر. لكن اذا اخذنا بعين الاعتبار الخلفية الشخصية ومواقف الطرفان ومصالح الدولتان، سنجد بان الانفجار سيحدث حتى وان تاخر. وما سمعناه وشاهدناه هذا الاسبوع يعتبر مؤشرا لما سيحدث في المستقبل.

لا وساطة بدون دموع

بقلم: آبا ايبان
وزير خارجية اسرائيل سابقا
«يديعوت احرونوت»

وصف هنري كيسنجر وزير خارجية الولايات المتحدة سابقا في مقابلة تلفزيونية الخلافات بين اسرائيل وواشنطن بخصوص مكان عقد اللقاءات بانها «كلام فارغ» لكنني افضل مفهوم التدقيق في تفصيلات سخيفة.

وقال اسحق شامير رئيس الحكومة الاسرائيلية في الولايات المتحدة بان معظم وقت مباحثاته مع بوش تركز في المسائل الادارية. وقال كيسنجر خبير الوساطات الدبلوماسية عن ذلك: «هذه هي المشكلة العويصة للوسيط. اذ تخصص اوقاتا طويلة لمسائل مثل: متى واين وكيف سنصل الى المداولات النوعية».

ومع ذلك لماذا لم ننجح في الجدال حول مسالة اين يجب اجراء اللقاءات؟

اعتقد بان المشكلة تكمن بالاقتراح الذي قدمناه. لقد راجت شائعات تقول باننا اقترحنا قبرص. ولا ريب في ان هذا اقتراحا غريبا، واعرف قبرص جيدا، انها دولة تسودها خلافات بين شعبين كما يسودها عنف باستمرار. وتتواجد فيها تنظيمات ارهابية كثيرة منها تنظيمات فلسطينية متطرفة جدا يعتبر ياسر عرفات بالمقارنة معها معتدلا. وقد استخدم العنف في قبرص ضد السفارة الاسرائيلية وضد افراد اسرائيليين كما انها ذات تقاليد معادية لاسرائيل مثل بقية الدول في منطقتنا.

كل هذا اوجد انطباعا بان اسرائيل عرضت في اقتراحها قبرص وذلك فقط من اجل رفض هذا الاقتراح. وانا على قناعة باننا لو عرضنا مكانا اقل مشاكل، لكن الاهتمام باقتراحنا اكثر احتراما، واذا كان هناك سبب للاساءة لاسرائيل فلا ريب في انه يعود الى عرضنا اقتراحا غريبا توجد خلافات كبيرة حوله.

وكان من الافضل لو عرضنا جنيف فهي قريبة واثبتت مكانتها كمكان ملائم. ولقد عقد فيها في العام ١٩٧٣ مؤتمرا حضرته وكان تحت اشراف كيسنجر وغروميكو. يقولون باننا لا نريد عقد اللقاءات فيها لانه توجد فيها مؤسسات تابعة للامم المتحدة ونحن لا نريد وساطة الامم المتحدة. لكننا اعضاء في هذه المؤسسة. ولا يشكل الفلسطينيون جزءا من علم الامم المتحدة. والجميع هلا يريدون وساطة الامم المتحدة في قضية اطلاق سراح الرهائن والاسرى؟

عندما يسود عداء بين دولتين ولا تريدان الاعتراف ببعضهما البعض يتوجه ممثلوهما للحوار في مكان حيادي. ويجب ان لا ننسى بان كامب ديفيد يوجد في مريلاند البعيدة جدا، لكن ذلك لم يحل دون نجاح الاتصالات. ولقد وقعت اتفاقية السلام الاولى التي عقدتها اسرائيل في احتفالات كبيرة جدا. اين؟ في واشنطن.

يبدو ان صبر جيمس بيكر وزير الخارجية الاميركي قد نفذ جراء ضرورة اجراء مداولات فقط حول القضايا الاجرائية. وعندما وافقنا او طلبنا وساطة الولايات المتحدة كان يجب علينا ان ناخذ بعين الاعتبار بان المفاوضات ستجري بهذه الصورة. اي في البداية يفسحون المجال امام الاطراف من اجل التوصل لاتفاقات، واذا لم ينجحوا فمن المتوقع ان تقول الولايات المتحدة لهم: «جيد اننا نستضيفكم وبعد عدم نجاحكم فاننا سنعرض على الطاولة اراءنا».

هكذا تصرف رالف بانش وسيط الامم المتحدة الذي كان دبلوماسيا اميركيا، بعد حرب العام ١٩٤٨. وهكذا تصرف هنري كيسنجر ابان اتفاقيات فصل القوات في اعقاب حرب تشرين عام ١٩٧٣، وهكذا تصرف كارتر ابان المفاوضات حول اتفاقية السلام مع مصر. ولن يقف الاميركيون جانبا لاشهر طويلة في الوقت الذي يستعرض فيه اخرون الكرة الارضية من اجل البحث عن مكان لعقد اللقاءات.

ستفرض الولايات المتحدة ذلك على الفلسطينيين ايضا ويواجه هؤلاء مشكلة في التنقلات. ويوجد بالفعل محاولات خداع بخصوص دور منظمة التحرير الفلسطينية في المسيرة وتوجد المنظمة بالفعل في الصورة. وقد تمكنت من الوصول الى مدريد. وكان فيصل الحسيني يوجه التعليمات لاعضاء الوفد الفلسطيني في مدريد. وكان يتلقى هذه التعليمات من نبيل شعث رئيس القسم السياسي في منظمة التحرير. وتلقى بعض التعليمات من قيادة المنظمة في تونس. ولن يواجه شعث مشكلة بالتوجه الى الولايات المتحدة لانه يحمل جنسية مصرية لكن سيواجه اعضاء اخرين في المنظمة مشكلة بالتوجه الى الولايات المتحدة.

توجد تقاليد لدى الوسطاء الاميركيين، اذ في اللحظات المصرية يقوم الطرف الثالث باستخدام كامل نفوذه. ولولا ذلك لما توصلنا لاتفاقية الهدنة ولا لاتفاقيات فصل القوات ولا لاتفاقيات كامب ديفيد وقد تجاوز كارتر ذلك ودعا نفسه لحضور اجتماع للحكومة الاسرائيلية.

ولهذا لا يوجد اي سبب يدعو اسحق شامير رئيس الحكومة للاحساس بانه تلقى صفعة من واشنطن. ولم تتجاوز الولايات المتحدة الان تقاليد الوساطة المقبولة لديها. لكن لا توجد اي وساطة بدون ان ترافقها اوضاع مؤسفة. واقتطف ثانية مما قاله هنري كيسنجر: «اذا كنت وسيطا فيجب عليك ان تاخذ بعين الاعتبار بانك لن تستقبل بترحاب من قبل هذا الطرف او ذاك».

لكن وساطة بدون دموع لن تحدث ابدا ولا تعتبر هذه مسالة شخصية

الضغوط الاميركية على اسرائيل تؤدي الى سرور سوريا

تحليل اخباري

دمشق ـ رويتر ـ من المرجح ان تسر سوريا من العلامات الجديدة على استعداد الولايات المتحدة لممارسة ضغوط على اسرائيل وذلك في الوقت الذي تتوق فيه دمشق الى البدء في بحث القضايا الاساسية في محادثات احلال السلام في الشرق الاوسط.

ولم يرد الرئيس حافظ الاسد بعد على دعوة اميركية لارسال مفاوضين الى واشنطن في الرابع من كانون الاول لاستئناف المحادثات المباشرة مع اسرائيل التي بدات في مدريد في الثالث من تشرين الثاني.

ولكن ليس هناك شك يذكر في ان سوريا سترسل وفدا الى واشنطن وهي سعيدة بالالم الذي احسه رئيس الوزراء الاسرائيلي اسحق شامير من قرار الولايات المتحدة ارسال دعوات لحضور المؤتمر في واشنطن دون استشارته.

وقبل ان تلزم نفسها بحضور اجتماع واشنطن تتشاور سوريا مع منظمة التحرير الفلسطينية.

وبتاجيلها الرد تمنح دمشق تاييدا صامتا للمطالب الفلسطينية بحصول مسؤولي منظمة التحرير على تاشيرات دخول حتى يكونوا في واشنطن اثناء المحادثات.

ويعتقد الدبلوماسيون ان الاسد يود ان تستانف واشنطن الاتصالات الدبلوماسية المباشرة مع منظمة التحرير.

وبعد ان القت الولايات المتحدة باللوم على ليبيا وليس الجماعات الفلسطينية الراديكالية التي تتخذ من دمشق مقرا لها في حادث تفجير طائرة الركاب الاميركية فوق سكوتلندا في عام ١٩٨٨ تامل سوريا ايضا برفع اسمها من القائمة الاميركية للحكومات المساندة للارهاب.

لكن لم يطرح اي من هذه النقاط علنا كشروط لحضور سوريا محادثات الرابع من كانون الاول.

وقالت صحيفة «الاهرام» المصرية ان مطالب سوريا المحددة هي ضرورة ان تظل المحادثات في واشنطن بدلا من انتقالها الى الشرق الاوسط مثلما تريد اسرائيل وان تركز المحادثات على القضايا الرئيسية.

وكتب رئيس تحرير «الاهرام» ابراهيم نافع بعد تغطيته لزيارة الرئيس حسني مبارك لدمشق يوم الاثنين ان سوريا تريد ان ترى تقدما سريعا وجادا. وقد اجرى مبارك في الزيارة محادثات استغرقت اكثر من ست ساعات مع الاسد.

وترى دمشق ان احراز تقدم في محادثات السلام في الشرق الاوسط ياتي اساسا من خلال ممارسة الولايات المتحدة ضغوط على اسرائيل لحملها على التخلي عن اراض عربية في مقابل السلام والامن.

وابلغ دبلوماسيون رويتر في واشنطن ان الدعوات الاميركية لحضور الجولة التالية من المحادثات تتضمن اكثر الاقتراحات الاميركية تفصيلا حتى الان عن كيفية الترتيب لمبادلة الارض بالسلام.

وقال الدبلوماسيون ان الدعوات تتضمن اشارات محددة وان تكن افتراضية لانسحاب اسرائيلي من مرتفعات الجولان السورية ومن جزء من جنوب لبنان.

وعلى النقيض من هذا تقترح اسرائيل انه اذا ذهب المفاوضون الى واشنطن تقتصر محادثاتهم على المسائل الاجرائية وتغيير مكان الاجتماع.

ولم يقبل سوى الاردن ولبنان حتى الان الدعوة لحضور محادثات واشنطن التي سيجتمع فيها المفاوضون الاسرائيليون على حده مع وفد كل من سوريا ولبنان والوفد الاردني ـ الفلسطيني المشترك.

ولم يرد تعليق من دمشق على تقارير من عمان ذكرت ان المشاورات السورية ـ الاردنية بشان المحادثات اصطدمت بعقبات.

وبعد زيارة مبارك لدمشق اول امس قال المتحدث باسم الرئيس الاسد ان الرئيسين شددا على اهمية التنسيق بين الاطراف العربية لمواصلة عملية السلام وصيانة الحقوق العربية.

وفي حين لم يصل التصريح الى حد القبول العلني لحضور محادثات واشنطن فقد اشار بوضوح الى ان سوريا لا تزال ملتزمة بعملية السلام.

وقياسا على ما حدث في السابق فمن المرجح ان يكون الرئيس الاسد اخر من يتعهد رسميا بارسال وفده الى واشنطن.

صنع السلام بين العرب والاسرائيليين

دروس من (٥٠) عاما من التجربة التفاوضية

توسط طرف ثالث في النزاع

. نبذة تاريخية .

اعداد:
كينيث ستاين
وصامويل لويس
معهد الولايات المتحدة للسلام
واشنطن

الحلقة الثانية

من فلسطين الى اسرائيل، ١٩١٧-١٩٤٨

تعود محاولات الوساطة والتحكيم الى فترة سبقت الجهود الاميركية لحل النزاع العربي الاسرائيلي فمنذ صدور وعد بلفور عام ١٩١٧ ومرورا بفترة الانتداب البريطاني على فلسطين من عام ١٩٢٠ حتى ١٩٤٨ حاول حكام المستعمرات البريطانية تقريب وجهات النظر العربية اليهودية المتعلقة بادعاءات كل منهما وبما يترتب على تلك الادعاءات من امتيازات سياسية.

وكانت هذه المحاولات تتم عن طريق رعاية المفاوضات المباشرة وغير المباشرة وعن طريق دبلوماسية المؤتمرات اضافة لانتهاج اشكال التحكيم حيث كانت السلطات المسؤولة غن الادارة تصدر القوانين وتعمل على حل الخلافات لدى بروزها.

ومهد الاعلان عن وعد بلفور السبيل للتوسط في حل تظلمات الاطراف وذلك عندما اعترف بحقوق منفصلة لكل مجموعة سكانية في هذه المنطقة اي «بالالتزام الثنائي».

والاعلان وضع بريطانيا العظمى في موقع من يؤيد انشاء «وطن قومي» في فلسطين للشعب اليهودي وفي الوقت نفسه يحمي الحقوق المدنية والدينية للجاليات غير اليهودية. وادى مفهوم الالتزام المزدوج تدريجيا الى وضع اصبحت فيه بريطانيا العظمى الحكم الرئيسي الذي اعتبر نفسه طرفا ثالثا محايدا يشرع مدى الحقوق المستحقة للمتظلم. وخلال الانتداب صدر عن المسؤولين البريطانيين بيانات سياسية وشرعت قوانين بهدف المحافظة على توازن سياسي بين المجموعتين السكانيتين في فلسطين.

ومع هذا فقد فسرت كل مجموعة سكانية نتائج كل قرار وكانه حافظ على الامتيازات الخاصة بها بينما ادى الى تراجع الطرف الاخر وفقدانه لمركزه. وبكلمات اخرى فقد افترض البريطانيون ان منح كل طرف قدرا محدودا من الشرعية السياسية «المساوية» سيمكنهم من الحفاظ على نوع من «الاستقرار الديناميكي» للانتداب».

والواقع ان نتيجة هذه السياسة كانت تارجحا للمزايا السياسية بين اليهود والعرب. ولم يؤد هذا المفهوم السياسي البريطاني في اي حال من الاحوال الى تطوير التعددية السياسية الحقة في فلسطين.

وخلال فترة الانتداب عمل كل من زعماء العرب واليهود على اقناع الحكم بشرعية موقفه بصفته الوريث الشرعي لفلسطين. وخلال جهودهم المنفصلة لاكتساب السيطرة السياسية ابان الانتداب قدم كلاهما باستمرار الشكاوي والنداءات لبريطانيا بصفتها المرجع النهائي للسلطة. وقال السير رونالد ستورز حاكم القدس خلال اوائل العشرينات «بعد ساعتين من التظلمات العربية شعرت باندفاع للتوجه الى الكنيس بينما اصبحت مستعدا لاعتناق الاسلام بعد ان تعرضت لدورة مكثفة من الدعاية الصهيونية».

وكتب السير جون شانسلر المندوب، السامي البريطاني لفلسطين من عام ١٩٢٨ الى ١٩٣١، كتب الى ابنه كريستوفر ما يلي «الاحظ هنا ميلا لاعتبار الحكومة نوعا من الحكم او مسجل الاصابات الذي يحاول المحافظة على التوازن بين الفريقين وعندما يسجل احد الاطراف اصابة فان الطرف الثاني الذي خسر هذه النقطة يعتبر من حقه احراز نقطة مقابلة».

وادت هجرة اللاجئين اليهود من اوروبا في الثلاثينات وازدياد عمليات شراء الاراضي من قبلهم الى اختلال ميزان القوى السياسي لصالحهم باضطراد.

فاعدادهم المتزايدة اضافة لخبرة زعماء نشيطي الحركة الصهيونية القادمين من اوروبا اعطت اليهود ميزات اضافية اما الفلسطينيون العرب الذين لم يصل ابدا مستوى تنظيمهم السياسي ذلك المستوى الذي حققه اليهود فقد اخذوا يلجاون للعنف.

وتفجرت الثورات العربية الرئيسية عام ١٩٢٩ وبين عام ١٩٣٦ و ١٩٣٩. وحذرت لجنة التحقيق البريطانية برئاسة اللورد بيل عام ١٩٣٦ من عدم امكانية استيعاب اليهود والعرب في فلسطين وتعايشهم ضمن مجتمع واحد. واوصت اللجنة بتقسيم فلسطين للسماح بانشاء دولة يهودية فيما يستمر الانتداب على القدس ويتم ضم باقي فلسطين الى شرق الاردن.

ولم يطبق تقرير هذه اللجنة وبدلا من ذلك اصدرت الحكومة البريطانية الكتاب الابيض لعام ١٩٣٩ وهو عن بيان سياسي يلغي وعد بلفور وتوصيات لجنة بيل.

ووضع الكتاب الابيض قيودا على هجرة اليهود وعلى شراء الاراضي فيما وعد باقامة دولة فلسطينية مستقلة خلال عشر سنوات يقتسم خلالها اليهود والعرب مسؤوليات وسلطات الحكم.

وخلال سنوات الحرب التالية تحول انتباه بريطانيا من الشرق الاوسط الى اوروبا ومسالة بقائها. ومع ذلك فقد ظلت بريطانيا تحكم سيطرتها على مصر وفلسطين وشرق الاردن مثلما حافظت ايضا على نفوذها في المنطقة.

واثرت الحرب العالمية الثانية على منطقة الشرق الاوسط بطرق كثيرة وبالاخص التمهيد لانسحاب بريطانيا التدريجي من المنطقة. رغم ان هذا الانسحاب لم يتم برغبة بريطانيا الذاتية. وادت نهاية الحرب الى رفع القيود الرئيسية التي منعت المنازلة الشاملة لتسلم السلطة في فلسطين.

وخلال الحرب شجعت بريطانيا الدول العربية لتشكيل منظمة تقدم يد العون لمجهودات بريطانيا العسكرية في شمال افريقيا وكان المقر الرئيسي للمنظمة في القاهرة. وبذلك فقد اصبحت مصر القائد الفعلي للجامعة العربية والصوت الرئيسي المعبر عن المصالح العربية. ومع تدفق سيل حقيقي من اللاجئين اليهود الساعين لدخول فلسطين بشكل يائس بعد مغادرتهم لمعسكرات الاعتقال واماكن اقامتهم في اوروبا تم تعزيز المكانة الجديدة للجامعة العربية برئاسة مصر الحليف الاستراتيجي الرئيسي لبريطانيا في المنطقة واصبح الصدام بين المتنافسين على عطف ورضا بريطانيا صعبا بالنسبة للامبراطورية البريطانية المتراجعة. وبسبب مشاعر الاحباط والانسحاب البريطاني المرير اوكلت بريطانيا العظمى عام ١٩٤٧ مستقبل فلسطين السياسي الى الامم المتحدة لكي تجد هذه المنظمة حلا للقضية.

وفي ٢٩ تشرين الثاني ١٩٤٧ صوتت الجمعية العامة للامم المتحدة لصالح تقسيم فلسطين لدولتين عربية ويهودية ولاقامة نظام دولي خاص في القدس.

وادى الدعم القوي الذي حظيت به فكرة التقسيم من جانب الرئيس هاري ترومان والاعتراف الدبلوماسي الاميركي الفوري باسرائيل بعد دقائق معدودة من اعلانها للاستقلال في ايار عام ١٩٤٨ الى وضع حجر الاساس لميلاد الدولة اليهودية الجديدة.

وهنا انزاحت فعلا مسؤولية بريطانيا في ايجاد حل عملي للقضية الفلسطينية. ولو حاولنا معرفة الجهة التي آلت اليها مسؤولية هذه القضية - الامم المتحدة ام الولايات المتحدة - لوجدنا ان الغموض اكتنف هذا الوضع لفترة طويلة لاحقة. ومنذ عام ١٩٧٠ اخذت الولايات المتحدة تلعب باضطراد دور الوسيط الرئيسي ولكنها بالطبع لم تكن تملك سلطة الحكم.

١٩٤٨-١٩٧٠ مرحلة الوساطات المتعددة الاطراف

رفضت الدول العربية الاعتراف باسرائيل رغم موافقة الامم المتحدة على مبدأ التقسيم. وما ان اعلنت اسرائيل استقلالها في ١٤ ايار ١٩٤٨ حتى قامت كل الدول العربية تقريبا بشن هجوم ومقاومة مستمرة لم تتوقف الا عن طريق الهدنة التي رعتها الامم المتحدة في اواخر عام ١٩٤٩. وخلفت الحرب خسائر فادحة ودمارا في الممتلكات اضافة لثلاث نتائج هامة القت بظلالها على التاريخ اللاحق للنزاع.

النتيجة الاولى هي هروب اكثر من نصف مليون فلسطيني بحثا عن النجاة خلف خطوط الجيوش العربية وقد ظل معظمهم مهجرين في معسكرات اللاجئين القذرة جيلا بعد جيل.

والنتيجة الثانية هي نجاح اسرائيل في التقدم لما وراء حدود التقسيم عام ١٩٤٧ واحتلال ما لا يقل عن ٣٠ من الاراضي التي خصصت لها بموجب خطة التقسيم الصادرة عن الامم المتحدة بعد ان هزمت الجيوش العربية.

اما النتيجة الثالثة فهي ان الدول العربية لم تكتف برفض دولة اسرائيل الجديدة لكنها ايضا لم تسمح بقيام دولة فلسطينية مستقلة في تلك المناطق التي ظلت تحت السيطرة العربية اي في الضفة الغربية وشرقي القدس وغزة. وهذه النتائج الثلاثة ادت الى تعقيد وصعوبة الجهود اللاحقة الهادفة لتحقيق السلام.

وانضمت الامم المتحدة منذ عام ١٩٤٨ في النزاع العربي الاسرائيلي على عدة مستويات وهي: تبني القرارات الصادرة عن مجلس الامن والجمعية العامة ونشر وحدات عسكرية تابعة للامم المتحدة من اجل مراقبة وحفظ السلام ووقف النار على خطوط المواجهة ومحاولة التوسط بين الفرقاء عن طريق الامين العام للامم المتحدة عادة او ممثليه الشخصيين.

والمهمتين الاوليتين للامم المتحدة كانتا على جانب من الاهمية منذ عام ١٩٤٨ وما تلاها. اما قرارات الامم المتحدة فقد رسمت خطوطا معترفا بها دوليا من اجل جهود الوساطة للدول المنفردة او المجتمعة.

واستطاعت وحدات حفظ السلام والمراقبين منع تجدد الاعمال المسلحة. اما محاولات الوساطة المباشرة للامم المتحدة فقد كانت متقطعة ولكنها حظيت غالبا بدعم ومبادرات الولايات المتحدة او الدول الاوروبية المختلفة.

ورغم ان الدبلوماسية الاميركية كانت تتميز بالنشاط عامة فان محاولات البحث عن حل سياسي حتى عام ١٩٧٠ كانت تتم من قبل اطراف دولية متعددة. ولكن لسوء الحظ فقد كان النجاح بعيدا عن متناولنا.

وفي ايار من عام ١٩٤٨ كان الكونت السويدي فولك برنادوت اول الوسطاء الذين اوكلت لهم مهمة وضع تسوية سياسية بعد زوال السلطة البريطانية عن فلسطين وحصل على تفويض من الجمعية العمومية رغم ان الاعضاء الخمس الدائمين لمجلس الامن هم الذين اختاروه لهذه المهمة.

ولكن فترة خدمته كوسيط تابع للامم المتحدة كانت قصيرة اذ اغتيل من قبل مجموعة سرية يهودية في ايلول ١٩٤٨. وقد بذل جهودا للحفاظ على وقف النار بين اسرائيل والجيوش العربية الغازية. وقدم برنادوت اقتراحين شاملين لايجاد تسوية شاملة ولكن المقترحات هذه رفضت. واثار اسلوبه الدبلوماسي حفيظة اسرائيل والمسؤولين الاميركيين بدرجة كبيرة وظهر ان مهارته السياسية واجتهاداته لم تكن تلائم هذه المهمة الشائكة. والتركة التي خلفها برنادوت كانت عبارة عن علامة مؤسفة لاحداث الفشل الاتي.

وفي هذه الاثناء كلف رالف بانش نائب السكرتير العام للامم المتحدة من قبل مجلس الامن بالعمل على تحقيق اتفاقية هدنة دائمة بين اسرائيل والاطراف العربية في الحرب، وهي مصر ولبنان وسوريا والعراق. وكان بانش قد عمل كنائب للكونت برنادوت وخلال جهود المفاوضات التالية التي عقدت في جزيرة رودس نجح بانش في التوسط وعقد اتفاقية الهدنة لعام ١٩٤٩ بين اسرائيل وكل دولة عربية دخلت الحرب ما عدا العراق) رغم ان جزءا كبيرا من المفاوضات الاردنية الاسرائيلية تم مباشرة بين الطرفين وفي اماكن اخرى.

ورغم ان الوفود العربية رفضت بداية الالتقاء وجها لوجه مع الاسرائيليين فقد استطاع بانش في النهاية اقناع الاطراف بعقد لقاءات ثنائية بحضوره. الا ان المفاوضات الحقيقية تمت في الاروقة وفي غرف الفنادق بينما كان بانش يتنقل من مكان لاخر بين الوفود.

واطلق على هذا النمط من المفاوضات اسم «نمط ردوس» او «المحادثات عن قرب» واستعمل هذا الاسلوب مرارا خلال السنوات اللاحقة من قبل مفاوضي الولايات المتحدة للتغلب على معارضة الحكومات العربية المستمرة للدخول في مفاوضات مباشرة تتضمن تنازلات متبادلة مع الاسرائيليين.

ورغم نجاح بانش في رودس فقد اوكلت له مهمة التوصل لاتفاقيات هدنة فقط. ومهامه لم تتضمن ايجاد تسوية سياسية او فض النزاعات الاقليمية او حل مشكلة اللاجئين. واعترف العرب فقط بخطوط الهدنة ولم يعترفوا لاسرائيل بحدود دولية. والمفاوضات السلمية التي افترض ان تتم بعد ذلك لم تعقد ابدا. وبدا لسنوات قادمة ان نجاح بانش في التوصل لاتفاقيات هدنة هو اخر المطاف لا اول خطوة في عملية المصالحة الحقيقية بين العرب والاسرائيليين.

والحرب الباردة المتصاعدة بين الولايات المتحدة والاتحاد السوفياتي بدات تؤثر على خارطة الشرق الاوسط من عدة نواحي. وقللت الى حد كبير فرص المفاوضات السلمية الناجحة.

وكان للحرب الباردة تاثير كبير على الامم المتحدة بحيث لم يعد هناك تصور لقيام تعاون اميركي سوفياتي في مجلس الامن واصبح الدعم السوفياتي الواضح للموقف العربي مسالة اوتوماتيكية مسلما بها بينما دعمت الولايات المتحدة اسرائيل في اغلب المناسبات عندما ظهرت منازعات حدودية او لدى تسلل رجال العصابات او عند وقوع احداث اخرى تستحوذ على انتباه الامم المتحدة وقلما حظي وسطاء الامم المتحدة بالدعم القوي والتام للقوى العظمى.

اضافة لذلك فان ضرورات الحرب الباردة اجبرت الولايات المتحدة على توجيه جهودها نحو بناء تحالف معاد للسوفيات في المنطقة ولمواجهة التهديدات السوفياتية.

لكن مصر، الدولة العربية الرئيسية، توجهت نحو الاتحاد السوفياتي من اجل الحصول على السلاح ونحو حركة «عدم الانحياز» لحشد الحلفاء السياسيين. وهذه الخطوة شددت من تصميم اسرائيل للقضاء على تطلعات الرئيس جمال عبد الناصر العربية وعلى مسعاه لتحقيق نفوذ وسيطرة اقليمية في وقت مبكر وقبل ان تتناقص قواه لدرجة كبيرة.

وعندما توقع الرئيس ازنهاور نشوب ازمة بين مصر واسرائيل ارسل مندوبه الخاص روبرت اندرسون الى القاهرة في اواخر عام ١٩٥٥ لعرض تحويل سد اسوان اضافة لاغراءات اخرى اذا ما جلست مصر على الطاولة مع اسرائيل وتوصلت لتسوية سلمية.

ووافق كل طرف على التحاور مع اندرسون لانه توقع قدرا من المنافع الاميركية. فالمصريون ارادوا تمويلا للسد العالي من الولايات المتحدة والاسرائيليون ارادوا شحنات كبيرة من الاسلحة الاميركية مقابل ترسانة مصر الجديدة من السوفيات.

لكن الطرفان، مصر واسرائيل، لم يهتما في تاجيل وقوع الحرب التي بدا وكان وقوعها اصبح امرا حتميا. وخلال المفاوضات مع اندرسون كان عبد الناصر يتسلم اسلحة سوفياتية وكانت اسرائيل تراقب وتتبع كل شحنة.

وقعت الحرب في تشرين الاول من عام ١٩٥٦ واندلعت شرارتها بسبب غضب بريطانيا وفرنسا من القرار المفاجيء الذي اتخذه عبد الناصر وامم قناة السويس وتم التوصل الى تفاهم سري بين اسرائيل وقوتين اوروبيتين بشن حملة عسكرية متوازية هدفها احتلال منطقة القنال والاطاحة بعبد الناصر.

ورغم تبدد الاوهام الاميركية بالنسبة لعبد الناصر فقد صب ايزنهاور جام غضبه على لندن وباريس والقدس وادى ذلك الى تجدد التعاون على المدى القصير بين الولايات المتحدة والاتحاد السوفياتي في مجلس الامن ضد حلفاء اميركا. وادى ذلك الى انسحابهم المشين من هذه المغامرة العسكرية ثم الى انسحاب القوات الاسرائيلية الكامل من سيناء التي قام الجيش الاسرائيلي بغزوها على عجل.

وفي اعقاب الانسحاب الاسرائيلي تم نشر قوة لحفظ السلام على طول الحدود الاسرائيلية المصرية في سيناء وساعد وجود هذه القوات على ابقاء الحدود هادئة حتى ايار ١٩٦٧ عندما طلب ناصر سحبها فجاة. ثم اغلقت مصر مضائق تيران جنوب خليج العقبة وهو الممر البحري الوحيد امام اسرائيل لمنطقة اسيا ولنفط الخليج.

وادت هذه الاجراءات الى تفجر تهديدات الحرب المتصاعدة حيث اندلع القتال في الخامس من حزيران عندما شنت اسرائيل هجوما وقائيا ضد الطيران المصري.

وانضم حلفاء مصر - سوريا والاردن والعراق - للحرب. وقامت سوريا بقصف وادي الاردن وشنت هجمات داخل اسرائيل. ثم هاجم الاردن القدس الغربية رغم رسائل اسرائيل المتكررة للملك حسين وطمانتها له بالبقاء بعيدا عن الحرب.

وانتهت حرب الايام الستة بانتصار ساحق لاسرائيل التي احتلت سيناء وقطاع غزة من مصر والجولان من سوريا والضفة الغربية والقدس الشرقية من الاردن.

والولايات المتحدة لم تعمد الى القيام بدور قيادي وبجهود حقيقية مثابرة للتوصل الى تسوية شاملة متفاوض عليها بين العرب واسرائيل الا بعد عام ١٩٦٧. فبالتعاون مع بريطانيا اخذت الدبلوماسية الاميركية على عاتقها مهمة القيادة وسعت الى تبني القرار ٢٤٢ في مجلس الامن الدولي وحدد هذا القرار شروط المفاوضات بين الحكومات العربية وحكومة اسرائيل.

وحرص واضعو هذا القرار الذي قبله مجلس الامن بالاجماع في ٢٢ تشرين الثاني ١٩٦٧ على صياغته بطريقة متوازنة جدا من ناحية والى تعمد عدم وضوح نصوصه من جهة اخرى، ودعا هذا القرار اسرائيل الى «الانسحاب من مناطق احتلت خلال النزاع الاخير، وانهاء جميع الدول لحالة الحرب. واحترام الاستقلال السياسي لكل دولة في المنطقة وحقها في العيش بسلام ضمن حدود آمنة ومعترف بها بعيدا عن التهديد بالقوة.

والى «حل عادل لمشكلة اللاجئين»، وحرية الملاحة في الممرات المائية الدولية» و«تعيين وسيط تابع للامم المتحدة للمساعدة في تنفيذ مبادىء هذا القرار». وكان الهدف منه هو ايجاد اساس لبناء «سلام عادل ودائم في المنطقة».

وعلى الرغم من الغموض او الابهام المدروس والمتوازن فان القرار ٢٤٢ هو الوحيد الذي يتضمن مبادىء شاملة مقبولة من مجلس الامن لايجاد سلام بين العرب واسرائيل وشكل فيما بعد اساس جهود المفاوضات اللاحقة.

وعلى سبيل المثال فان القرار ٢٤٢ شكل الاطار السياسي لاتفاقيات كامب ديفيد بين مصر واسرائيل عام ١٩٧٨ ولاتفاقية السلام المصرية الاسرائيلية لعام ١٩٧٩ تم بجميع الجهود الاميركية بهدف اواخر الثمانينات واوائل التسعينات بهدف تفعيل المفاوضات بين الطرفين.

ومع هذا فمن المهم ان نشير بوجه خاص الى اوجه القصور الخطيرة في هذا القرار من الزاوية الفلسطينية حيث وجد الفلسطينيون عامة ان هذا القرار اغفل تطلعاتهم القومية ولم يشر اليها مكتفيا بالاشارة لهم بعبارة «مشكلة اللاجئين».

وفي ظل هذا القرار لعبت الامم المتحدة مرة اخرى دورا مركزيا في التوسط لايجاد تسوية واختير جونار يارنج السفير السويدي السابق لدى الاتحاد السوفياتي كممثل خاص للسكرتير العام للقيام بهذه المهمة. وما ان صدر قرار ٢٤٢ وتمت تسمية جونار يارنج حتى بدات الدبلوماسية الاميركية نشاطا محموما وراء الكواليس مع الاتحاد السوفياتي وبريطانيا وفرنسا لدفع عملية المفاوضات وجهود يارنج الى الامام.

والواقع ان الدبلوماسية الاميركية وفرت جزءا كبيرا من الالية اللازمة لدعم الوساطة الرسمية للامم المتحدة.

ولكن هذا التوجه لم يحق النجاح وبدل ذلك اندلعت حرب استنزاف طويلة مدمرة بين مصر واسرائيل وتصاعدت خلال عام ١٩٦٩ - ٧٠ لمستويات خطيرة حتى توقفت بالنهاية في آب ١٩٧٠ اثر وساطة اميركية ادت الى التوصل لاتفاقية وقف اطلاق النار.

يتبع

أكبر تشكيلة من الأدوات الكهربائية تحت سقف واحد
وبأسعار.. للزبائن الكرام فقط
شركة أكرم سبيتاني وأولاده

كاسيت مزدوج - ديك اسطوانات - ايكوليزر + سماعات منفردة + موجه ١٤٩٩، شيكل

تلفزيون ملون
١٤" + موجه
ابتداء من ١١٤٩ شيكل

فيديو
ابتداء من ١٣٩٩ شيكل

ثلاجة أمريكي
١٨ قدم
٤٨٠ لتر
٣٣٩٩ شيكل

مايكروويف
يسخن خلال ثوان
٦٩٩ شيكل

ماكنة العاب
تشكيلة متنوعة من كاسيتات الالعاب
ابتداء من ٢٣٩ ش

مكنسة كهربائية هيتاشي
١١٠٠ واط
قطع للبرادي والكنبيات
بدون كيس
٤٥٩ ش

نشافة ملابس
صنع انجلترا
٩٩٩ ش

عصارة
جزر
١٨٩ شيكل

راديواتر زيت كهربائي
تحكم بالحرارة + ترموستات
٢٥٠٠ واط ٣٤٩ ش
٣٠٠٠ واط ٣٩٩ ش

توستراوفن
يحمّر + يسخّن مع مؤقت ١٨٩

إبريق كهرباء
٦٩ شيكل

راديو + مسجل
٩٩ شيكل

مكواة بخار
٥٩ شيكل

حرام كهربائي
تحكم بالحرارة
مفرد ٨٩ ش
مجوز ١٤٩ ش

عصارة برتقال حجم كبير ٥٩ ش
صوبة للحمام ٧٩ ش
خلاطة + مطحنة بن ٧٩ ش
راديو + منبه ٧٩ ش

نرجو من حضرات التجار الكرام.. عدم الإحراج.. الأسعار المخفضة
تباع في فروع شركة أكرم سبيتاني وأولاده.. وللزبائن الكرام فقط

الفرع الرئيسي: القدس - شارع صلاح الدين - قرب سينما الحمراء - ت: ٢٧٢٢٣٥
الفروع: البيرة - قرب سينما الوليد - ت ٩٥٦٠٢٤ - بيت لحم - مقابل سينما بيت لحم - ت ٧٤٢١٢٤ - بيت ساحور - ميشيل جبر - شارع السينما - ت ٧٤٢٠٥٨
نابلس: عميد داود عرفات - قرب سينما العاصي - ت ٥٣/٧٧٧٣٢ - نابلس: حسن زهير سمارة - الخليل: معرض الحرباوي - أول طريق بير السبع - ت: ٩٦٤٥٣٥

الادارة المدنية لمنطقة قطاع غزة

تعديل الامر بشأن تعويضات لمصابي حوادث الطرق

بتاريخ ١٠/١٠/١٩٩١ أصدر تعديل للامر بشأن تعويضات لمصابي حوادث الطرق الذي بدأ سريانه في يوم ١٠/١١/١٩٩١، كذلك صدر تعديل لانظمة التعويضات لمصابي حوادث الطرق (تبليغ للمؤمن والصندوق).

بموجب الامر حسب سريانه اليوم، بعد التعديلات، مطلوب من كل شخص الذي يصاب في حادثة طرق بأن يبلغ عن الحادثة لمؤمن وسيلة النقل التي سافر بها او وسيلة النقل التي صدمته.

اذا لم يكن مؤمن او اذا لم يعرف المؤمن يجب تسليم التبليغ للصندوق، التبليغ يسلم للمكتب الرئيسي او قسم الشكاوى التابع للمؤمن او الصندوق.

التبليغ يجب ان يتضمن التفاصيل الاتية، كل ما كانوا بمعلوم المصاب:
- تاريخ وساعة الحادثة.
- مكان الحادثة
- رقم ترخيص وسيلة النقل الصادمة ورقم ترخيص وسائل نقل اخرى مشتركة في الحوادث.
- اسم سائقو وسائل النقل للمشتركين في الحادثة وعناوينهم.
- اسم مؤمن وسيلة النقل الصادمة ورقم بوليصة التأمين.
- ظروف الحادثة.
- الاسماء الكاملة للشهود وعناوينهم.
- محطة الشرطة التي سلم بها التبليغ ورقم ملف التحقيق في الشرطة.

يجب التبليغ خلال ٣٠ يوما من يوم حادثة الطرق، او خلال ٣٠ يوما من اليوم الذي تتحسن حالة المصاب، على الاكثر.
اذا توفي المصاب من جراء الحادثة قبل ٣٠ يوما كالمفصل اعلاه يجب على اقربائه او ورثته التبليغ خلال ٦٠ يوما من يوم الوفاة.
باستطاعة المحكمة، في حالات خاصة ان تصرح تبليغ متأخر، اذا بلغ خلال ٦٠ يوما من انتهاء الـ ٣٠ يوما المذكورة اعلاه.
اذا سلم تبليغ طريق احد المصابين وتضمن تفاصيل عن مصابين آخرين، لذا يكفي واجب التبليغ من قبلهم.
كل من أصيب في حادثة طرق في الماضي ولم يبلغ عنها كالمذكور ولم تبدأ بعد الاجراءات القانونية يجب عليه تقديم تبليغ كالمذكور أعلاه حتى ٩/١٢/١٩٩١، والا لن يكون له الحق في التعويضات بموجب الامر بشأن تعويضات لمصابي حوادث الطرق.

اريه راموت (شيفمان) و تات. أولوف
رئيس الادارة المدنية
في منطقة قطاع غزة

شؤون تربوية

إشراف: منير فاشه

*من المؤكد ان هناك علاقة صحيحة بين اي ثقافة وبين بيئتها الطبيعية، ولكن الذي يحتم طبيعة تلك الثقافة ليس هو واقع هذه البيئة في نفسه وانما هو ما يستطيع الانسان ان يحصل عليه منها وهذا يتوقف على نوعية هذا الانسان.

جورج كولنجود

سؤال عريض لمدير التربية الجديد من أين نبدأ العد الصحيح؟!

لم تكن تهدأ أحوال التربية والتعليم، حتى وصل مكتب التربية للواء رام الله مدير جديد، يعلن ثورة على التقاليد المغلوطة، ولكن دون ثوار. أو انقلاباً دون انقلابيين، ليس لان ما يقوله وما يفعله المدير الجديد خطأ في التطبيق، بل قد يكون لانه الصحيح كل الصحيح ولا شيء غيره صحيح.

بقلم: علي الجريري

اين بدأت المسألة؟

بدأت بسلسلة من الاوامر الفوقية، بل ويتجاوز حدود المسؤولية، للذين يعملون في إطار المكتب كموجهين تربويين، زيارات مفاجئة للمدارس، اقتحام غرف التدريس، التفتيش على تحضير المدرسين، الحضور صباحاً قبل الجرس الاول لملاحقة المتأخرين عن الطابور الصباحي، وانتهت بسلسلة من كتب التوجيه للمدراء والمعلمين على حد سواء، الخطة السنوية، الخطة الفصلية، الخطة اليومية، دفتر التحضير، ودواليك.

ياسيادة المدير: انا معك، والله معك، بان ما تطلبه عدل، وعين العدل، ولكن ليس في زمن الفقر. ولا هكذا تُـأتى الابواب، ولا هكذا تعد الايائل وتحسب الاصايل.

فأولًا هناك زمن أو قل: روح من الزمن مَرَّ على كذا معلم ومعلمة ممن ساروا على نهج معين، لا تلقوا فيه تدريباً نظرياً، ولا حضرتهم اجهزة التربية قبل حضورك وبعده لمثل ما تراه ولنحو ما تطلبه. ومنذ نيفٍ وعشرين عاما وقبل الاحتلال وبعده، وكانت نتائجهم فوق ما هي عليه الآن عطاء ونتيجة، ابداعاً وتفوقاً، ويشهد لهم في هذا القاري والشاري، ولكن تبدلت الامور وتعاقبت الاعمار، فسار الصغار على نهج الكبار، وانتقلت العادة من مدرسة الى مدرسة ومن دار علم الى دار تعليم، وانقلب الفضل على اهل الفضل،والعلم على اهل العلم والله عليم.

والحل؟ هل عندنا حل يا سيادة المدير

نعم كان يمكن أن تبدأ الامور من أولها، فلا يعين خريج جديد الا بعد أن يتعلم فن التحضير، وأصول التدريس في كليات التربية، وأكثر من ذلك يمكن أن تباشر هذا بتعميم على مكاتب التربية، بان يحضر كل مدرس في دورات خاصة قبل تعيينه أو النظر في طلبه، وبعد ذلك يمنح المدرس الجديد فرصة زمنية محدوده يعطى فيها المناهج والكتب التي يكلف بتدريسها وهكذا تبدأ المتابعة وتستكمل المراقبة.

ويمكن أن يتبع ذلك شرط تجديد التعيين بان يرفق كل مدرس في نهاية العام نسخاً مصورة من تحضيره لبعض فصول كتابه أو مناهجه المقررة، لمكتب التربية والتعليم، ويستمر هذا النهج لخمس سنوات أو يزيد، وبعد ذلك يمكن تحديد السنوات وهكذا يصبح الاجراء عادة والعادة الفاضلة لاهلها سعادة.

أما أن تبدأ باصلاح ما أفسده الدهر جملة واحدة فهذا ما لايستطيعه.

المسألة التي أثارت العاصفة.

قرارات توقيف المعلمين، عن تدريس حصص اضافية في مدارس أهليه. بعد أن مر على العام الدراسي ثلاثة أشهر كاملة بالتمام والكمال. والله هذا اجراء في ظاهره عال العال!!

ولكن سيدي المدير، هل تفضلتم سيادتكم بالاجابة على هذا السؤال؟! ان تم توقيف مئات المعلمين عن التدريس في المدارس الخاصة، كيف يمكن ان تؤمن تلك المدارس متخصصين ومؤهلين من ذوي الخبرات لطلابها، وهل يمكن ان تؤمن لها أنت من يسد مكان هؤلاء المعلمين ومدارسكم ذاتها تعاني من نقص الكادر وتأخير البدائل هنا وهناك؟؟!

ومن الذي يتحمل مسؤولية نقص المعلمين وخسارة الطلاب جراء هذا الاجراء؟!

هل المدارس الخاصة فرع مقطوع من شجرة التربية والتعليم أم مرتبط بهذه الشجرة؟! وهكذا يستمر السؤال على هذا المنوال. والجواب؟ هناك جواب سيدي المدير، ولكن عندما نبدأ العد من الرقم الصحيح ونبدأها بسؤال يطرحه المعلمون الذين يدرسون حصصاً اضافية في مدارس خاصة.

ـ هل يعارض مكتب التربية أن يعمل المعلم بائع على بسطة وسط سوق الحسبة بعد انتهاء الدوام الرسمي؟

ـ هل يعارض مكتب التربية والتعليم أن تعمل مدرسة ما راقصة في مكان ما من مساحة هذه الارض الصغيرة بعد انتهاء الدوام الرسمي؟

ـ هل يعارض مكتب التربية والتعليم ان يشتري المعلم سيارة ركاب أجرة لينقل الركاب بعد انتهاء الدوام الرسمي؟!

ـ وهل يعرف سيدي المدير لماذا يلجأ المعلم الى البحث عن عمل آخر؟!

إذن ضع دائرة حول رقم الاجابة الصحيحة لهذا السؤال الاخير.

ا ـ لان المعلم طماع ولا يكفيه دخله الكبير.

ب ـ لان المعلم يتقاضى اجراً يكفيه ويكفي اولاده وزوجته التي ترضيه وأمه لابيه واجرة منزله الذي يحميه، واجرة الطريق والماء والكهرباء.

ج ـ لان المعلم لا يكفيه راتبه حتى العاشر من كل شهر.

أنا متاكد انك ستضع الدائرة حول (جيم) فلماذا تكون (جيم) هي العدد الثالث؟ ولماذا لا تكون هي الرقم الاول يا سيدي المدير؟! وبعد فتح الجراح عندي لك اقتراح، للعد الصحيح، وبالعربي الفصيح.

انا أقترح أن يبدأ العد هكذا:

ا ـ أعطوا المعلم (الاجير) أجره الذي يستحق ويكفيه أو على الاقل أجره الذي يرضيه.

ب ـ عينوا اصحاب المؤهلات وحضروا المعلمين وتوقفوا عن فصلهم ذات اليسار واليمين.

ج ـ أهلوا المعلمين وامنحوهم فرصة التعبير ووقتاً للتحضير.

د ـ اكملوا العد بعد ذلك كما تريدون حتى قرشت

وإلى أن تبداوا العد الصحيح أوقفوا تنفيذ اوامركم واجعلوا المركب يسير بربانه وركابه، حتى يصل الشاطىء الذي يريد أو يشاء ذو العرش المجيد.

قد يكون هذا الكلام لمدير التربية ليسمعه جيرانه فالكلام للجار والجارة والقاطنين معاً في الحي والحارة.

التربيــة والثقافــة

بقلم: داعس ابو كشك

الاساس في حقل التربية هو نقل ثقافة المجتمع للاجيال الجديدة اي ـ التثقيف ـ وتعلم الطفل اصول «لعبة» الحياة الاجتماعية وتدريبه ليصبح احد اللاعبين، فهي تشبه لعبة كرة القدم، والطفل وهو يشاهد اللعبة لا يعتبر احد لاعبيها الا اذا تعلمها.

اما بالنسبة لتعريف الثقافة فهناك عدة تعريفات: فهي طريقة حياة متعلمة او هي مجموع ميكانزمات التوافق المتعلمة عن الانسان او هي الجزء المتعلم من السلوك الانساني، وتعرف عند علماء التربية بانها مستوى عال للامتياز العقلي والفني في شخص او مجموعة.

ونحن نفرق بين توافق ثقافي بيولوجي، مع العلم بان كل توافق الكائنات يرجع في النهاية الى بيولوجيا لاننا نستخدم الحواس ونشتغل بها ونستفيد منها، فالدفاع عند الانسان اداة بيولوجية كما المخلب اداة بيولوجية عند الحيوان والشوك عند النبات، لكن الدماغ يحل جميع انواع المشاكل. فالعقل مثل المفكات الجيدة لحل جميع المشاكل بينما الحيوان له «مفك» يحل مشكلة واحدة ومع ان الشمبانزي يشبه الانسان لكنه لا يصل الى فك جميع المشاكل كعقل الانسان.

وكلما ازدادت ثقافة المجتمع زاد التعقيد وزادت مدة التثقيف كما في الوقت الحاضر فاصبحت مدة الطفولة تصل الى ٣٠ سنه هي مدة نقل المعلومات وهي طفولة ثقافية وهناك طفولة بيولوجية، وهنا ناتي الى دور الشخصية كخط في السلوك عند علماء الاجتماع مع العلم بان السلوك هنا ليس عشوائيا فانه يقع ضمن الانسان وينسجم معه منطقيا اما اذا اختلف سلوكه في موقفين فيقال بان هذا الشخص ليس عنده منطق لربط سلوكه فهو «مجنون» او عنده انفصام في الشخصية.

ولدينا في المجتمع العربي نظرية شعبية للشخصية، ولدينا نظرية تقسم الناس الى انواع من الشخصيات وعيوبهم، والثقافة ليست كلها متشابهة وواحدة بل هناك ثقافات متعددة فكل ثقافة تخلق نوعاً من الشخصية فهناك تناسق مع الشخصية والثقافة فكل ثقافه تخلق نوعاً من الشخصية تتناسب معها، وتختلف الشخصيات باختلاف الثقافات.

اذاً: ان علاقة التربية بالثقافة هي علاقة جدلية فلا تكون هناك تربية بدون ثقافة ولا ثقافة بدون تربية.

ملاحظات حول التعليم الابتدائي في قطاع غزة

د. صلاح الدين ابو ناهية
الجامعة الاسلامية بغزة

انا كنا بصدد تطوير التعليم العام في قطاع غزة والنهوض بمستواه لتحسين الصورة العامة الموجودة فعلا لهذا النوع من التعليم، فاننا يجب ان نبدأ بالتعليم الابتدائي، لانه عصب التعليم العام وقاعدته الاساسية، وهو بحكم وضعه في السلم التعليمي في القطاع يمثل مرحلته الاولى، وبالتالي فهو يعتبر الركيزة الاولى والاساسية للتربية والتعليم والتدريب والثقافة، ولا نزيد كثيرا اذا قلنا ان هذا النوع من التعليم يمثل في دول العالم الاخرى ـ وخصوصا النامية ـ اهمية عظمى لانه مفتوح لجميع طبقات الشعب، بحيث تتكفل الدولة بمصروفاته، وذلك بخلاف التعليم الثانوي والعالي الذي يتم في معظم هذه الدول بمصروفات، وهذا يشير الى ان التعليم الابتدائي هو تعليم مجاني، اساسي والزامي لكل طفل يصل الى سن المدرسة في اي مكان كان.

ان الاهتمام بالتعليم الابتدائي يتطلب منا اعطائه الاولوية والرعاية ليحقق لجميع الاطفال فرصا متكافئة للحصول على القدر الكافي والمناسب من التربية والتعليم، بما يتفق وامكانيات وقدرات واستعدادات الاطفال من ناحية، وحاجات المجتمع الفلسطيني في قطاع غزة وامكانياته وقدراته من ناحية اخرى. واثناء زيارتنا للمدارس الابتدائية في القطاع، وخلال اشرافنا على التدريب الميداني لطلبة كلية التربية لاحظنا امورا تلفت نظر المسؤولين والقائمين على التربية والتعليم في القطاع اليها، ونرجو ان توضع في الاعتبار اذا اردنا ان نرتفع بمستوى التعليم الابتدائي في القطاع الى المستويات العالمية اوحتى نقترب منها، وهذه الامور هي:

١)ان هناك اعدادا ليست قليلة من تلاميذ المرحلة الابتدائية وتلميذاتها في قطاع غزة يكتفون بنهاية هذه المرحلة، ولا يتمون تعليمهم بعدها، وبصفة خاصة في المناطق القروية والنائية التي تنتشر فيها الزراعة او الصناعة، وهذا يتطلب من القائمين على التعليم الابتدائي النظر الى المدرسة الابتدائية باعتبارها مرحلة منتهية تمد هؤلاء الاطفال بما يمكنهم من شق طريقهم في الحياة العملية بصورة فعالة بناءة كاعضاء منتجين في البيئة المحلية التي يعيشون فيها. واذا كانت عملية اعداد وتخطيط مناهج تتفق وهذا التوجه، عملية غاية في الصعوبة، ان لم تكن مستحيلة في ظل الظروف الحالية، فواجب القائمين على التربية، وبصفة خاصة المعلمين ونظار المدارس، متابعة هؤلاء التلاميذ ودفعهم الى متابعة واستكمال دراستهم في التعليم الاعدادي، وذلك بالاتصال المباشر باولياء الامور ومعالجة هذا الامر معهم.

٢)ادى مبدأ قبول جميع الاطفال الذين يبلغون سن المدرسة في قطاع غزة في المرحلة الابتدائية، تحقيقا وتطبيقا لمبدأ تكافؤ الفرص التعليمية، سواء في مدارس الحكومة او الوكالة؛ باعتبار ان ذلك حق لكل طفل من اطفالنا، الى استيعاب جميع الاطفال في هذه المرحلة في فترة واحدة هي الفترة الصباحية وذلك في الخمسينات والستينات من هذا القرن، ولكن في الثمانينات والتسعينات ونتيجة لتزايد الاعداد الضخمة من التلاميذ والتلميذات، وفي ظل عدم التوسع في المباني المدرسية، فاننا نلاحظ الآن في التعليم الابتدائي صورة قاتمة تتمحور في النقاط التالية:

أ)ان طول اليوم المدرسي تأثر كثيرا بسبب الزيادة العددية الكبيرة في تلاميذ المدرسة الابتدائية او المنطقة التي تقع فيها هذه المدرسة، بحيث يتم استغلال مبنى المدرسة لفترتين تعليميتين وربما نسمع قريبا جدا عن فترة ثالثة اذا ظل عدد المدارس الابتدائية في القطاع على حاله، وفي ظل المعدلات الحالية لنمو السكان ـ بحيث تبدأ الفترة الاولى من السابعة والنصف صباحا وتنتهي في الحادية عشر، اما الفترة الثانية فتبدأ في الحادية عشرة والنصف وتنتهي في الثالثة والنصف بعد الظهر، وهو اجراء ترتب عليه تقصير اليوم المدرسي الى النصف تقريبا، فقد كان هذا اليوم المدرسي في الخمسينات والستينات وربما اوائل السبعينات يبدأ من السابعة والنصف صباحا وينتهي بالثالثة والنصف بعد الظهر. ولعل تقصير اليوم المدرسي يتطلب بالضرورة اختصار عدد الحصص من ناحية، واهمال بعض الموضوعات او النشاطات من ناحية اخرى. مما يؤثر بدوره على الاهداف المعلنة للتعليم الابتدائي.

ب)ان كثافة الصفوف في معظم المدارس فاقت الحد الادنى المسموح به دوليا، والذي يتفق حوله معظم خبراء التربية والتعليم الابتدائي، وهو في حدود الثلاثين، ولعل الكثافة الطبيعية لعدد الطلاب في الصف توفر جوا تعليميا وتربويا وصحيا، لكن ما نلاحظ في مدارسنا من ازدحام لبعض الصفوف التي وصل عددها الى الخمسين وربما فوق ذلك، فهذا مما يعطل عمل المعلم ويعوقه، لانه بحاجة لوقت وجهد كبير لكي يوفر نوعا من النظام يساعده في تحقيق او تأدية رسالته في التربية والتعليم والتوجيه وحل المشكلات.

ج)ان هناك مساحات واسعة من الارض داخل معظم المدارس يمكن استغلالها والبناء عليها، لتوسيع المدرسة بحيث تستوعب تلاميذها في الفترتين الصباحية والمسائية في فترة واحدة، بل وهناك مدارس اخرى بنيت بالاسمنت المسلح مما يساعد في اضافة طابق ثان كامل لمبنى هذه المدارس، وهذه يمكنها ايضا من استيعاب ضعف العدد الموجود في الفترة الواحدة. وهذا يتطلب من القائمين على شئون التربية والتعليم العمل بالتعاون مع الفعاليات الشعبية المختلفة لبناء المزيد من المدارس وتوسيع المدارس القائمة فعلا، وذلك من خلال جمع التبرعات من الداخل والخارج، كما يقع على عاتقهم دوما الحصول على التراخيص اللازمة للبناء.

٣)نوعية المعلم في التعليم الابتدائي، يلاحظ ان معظم المعلمين في مدارس التعليم الابتدائي ـ في الحكومة او الوكالة ـ هم من خريجي «معاهد المعلمين» الذين حصلوا على الثانوية العامة، ثم التحقوا بعد ذلك بهذه المعاهد لكي تتولى اعدادهم علميا ومهنيا في دراسة مدتها عامان. كما توجد مجموعة اخرى من المعلمين، وخصوصا في مدارس الوكالة، ممن تم تعيينهم في بداية عملها في قطاع غزة في الخمسينات وحصلوا فقط على الابتدائية او ما يعرف بالصف السابع في ذلك الوقت، وما زالوا يعملون في المرحلة الابتدائية ولم يحاولوا ان يرتقوا بمستواهم الاكاديمي، اي انهم حتى الآن لم يحصلوا على شهادة الثانوية العامة. وهذا يتطلب من المسئولين في التعليم الابتدائي (في الحكومة او الوكالة) ان يولوا هذا الامر عنايتهم واهتمامهم، وان يكون التركيز من الآن فصاعدا على معالجة هذا الامر بما يلي:ـ

أ)ان يتم تدريب وتعليم معلمي المدارس الابتدائية الحاليين في كلية جامعية من مستوى التعليم العالي، وذلك في خطة محددة وطموحة لترقيتهم ورفع مستواهم الى مستوى التعليم العالي وحصولهم على الدرجة الجامعية الاولى (البكالوريوس).

ب)عند تعيين معلمين جدد للعمل في سلك التعليم الابتدائي، يجب ان يقع الاختيار على العناصر الممتازة التي تخرجت من كليات التربية او تلك التي حصلت على دبلوم تاهيل تربوي بعد المؤهل الجامعى.

٤)تانيث اعضاء هيئة التدريس في التعليم الابتدائي. عندما قمت بزيارة لمدرسة ابتدائية فوجئت ان جميع العاملين فيها من الذكور، بداية نحن لسنا ضد ذلك، اي ضد ان يكون المعلمين من الذكور، ولكن اذا كنا نؤمن بان المعلم هو اهم عنصر في العملية التعليمية، لان المعلم الجيد هو المعلم القادر على احداث الاثر الطيب في تلاميذه، فاننا نؤكد على ضرورة تأنيث اعضاء هيئة التدريس في المدارس الابتدائية او على الاقل في الصفوف الثلاث الاولى. لانه من خلال الاتصال والتفاعل الصفي المستمر بين المعلم وتلاميذه يتعلمون منه الكثير، او قل بمعنى اصح «يتشربون» منه الكثير، طريقة التفكير، واسلوب المناقشة، وطريقة التعامل مع الاقران في الفصل او المدرسة، اسلول الحياة.. الخ. وهنا نعود ونؤكد على وجهة نظرنا وهي ان المعلمة «المرأة» اكثر اقتدارا ومرونة ومعرفة وتقديرا لحاجات الاطفال في المرحلة الابتدائية، وبصفة خاصة الصفوف الثلاث الاولى، كما انها اكثر صبرا على الاطفال من المعلم الرجل، كما ان الاطفال وهذه نقطة في غاية الاهمية ـ يميلون اكثر للمعلمة المرأة من المعلم الرجل ويلتصقون بها، فهي اقدر على اعدادهم لمجتمع الكبار من ناحية، وتطبيعه اجتماعيا عن طريق النقل الواعي للتقاليد والقيم الشائعة في ثقافة مجتمعنا من ناحية اخرى، ان دور المعلمة هنا يقترب كثيرا من دور الام في البيت، والام بطبيعة الحال والمنطق هي الاقرب الى الطفل من الاب «الرجل» داخل الاسرة. اننا نرجو ان يوضع هذا الامر في الاعتبار في المستقبل القريب عند التعيين او النقل في المدارس الابتدائية.

٥)الاتصال او التعاون بين البيت والمدرسة مفقود او مقطوع في كثير من الاحوال. ففي معظم المدارس الابتدائية، كثيرا ما يستدعي اولياء الامور من قبل الناظر او الناظرة، فتكون الاستجابة محدودة. وهذه نقطة هامة يجب تجاوزها والتخلص من سلبياتها. وهذا ايضا دور اولياء الامور، اننا نرجو اعادة الحياة الى مجالس الاباء والمعلمين في المدارس الابتدائية. فالتربية، وبشكل خاص في مراحلها الاولى، مسئولية مشتركة بين البيت والمدرسة، والطفل او التلميذ هو محور هذه المسئولية المشتركة. وعلى الاباء ان يفهموا ذلك، وان يذهبوا الى المدرسة عندما تطلب منهم المدرسة ذلك، وان تنشأ علاقة وثيقة وجيدة، علاقة موجبة، بين المدرسة واولياء الامور تساهم في اعداد ابنائهم اعدادا صالحا للحياة الناجحة في هذا المجتمع.

ونود ان نلفت النظر هنا الى ان العلاقة الموجبة بين المدرسة والبيت في السنوات الاولى من تعليم الطفل تبني في نفسه الالتزام لاشكال ومظاهر الضبط الاجتماعي والاخلاقي الضرورية للحياة المجتمعية المستقبلية.

التعلّم يعني
الاستعداد للتغيّر

معرض للرسومات التوضيحية..

اعداد: مؤسسة «تامر»

كانت فكرة بسيطة، بدت غير معقولة، لكنها تعبر عن حاجة في المجتمع الفلسطيني: دورة في الرسم التوضيحي. منذ حوالي السنة تبلورت الفكرة لدى شركة تربو وبقليل من التحميس من مؤسسة تامر وبدعم مالي من مؤسسة الامدايست، وبالطبع باشراف الانسة دينا ريدمان من الولايات المتحدة الاميركية، وهي فنانة ورسامة، بدأت هذه الدورة. حاولت هذه الدورة التعرف على الحاجات الفنية وتطوير فنانين ورسامين محليين بامكانيات متميزة، وكان الهدف من ذلك تحسين الانتاج المحلي مثل الرسوم والطوابع وبعض الشعارات لحملات او علامات تجارية جديدة وغلافات ورسوم توضيحية لكتب او رزم وكراسات لمنظمات وواجبات سنوية.. الخ

توجت هذه الفكرة وهذه الدورة بعد سنة كاملة من الجهد والمثابرة بمعرض للرسوم التوضيحية شارك فيه التلاميذ التسعة الذين استفادوا منها.

تقول دينا عن هذه الدورة بانها كانت مكثفة ـ خمسة ايام في الاسبوع بمعدل ٥ ساعات يوميا. وقد غطت هذه الدورة المبادىء الاساسية للرسم التوضيحي بدءا بكيفية مزج الالوان واستعمال اللوازم والادوات بشكل مبدع الى رسم الاشكال والوجوه بمختلف مواقعها وحركاتها سواءا كانت اجسام حية او مناظر طبيعية. وقد كانت طبيعة الدورة تنافسية بمعنى ان المشتركين كانوا يجلسون لامتحان الرسم لمدة يومين ورسوماتهم كانت تعرض على متخصصين للحكم عليها. وكان من بين التلاميذ التسعة ثلاثة نساء.

وتضيف الفنانة دينا ريدمان بانه رغم اختلاف الثقافات والبيئة لدى هؤلاء التلاميذ الا ان حب الرسم والفن جمعهم، وقد ساد التعاون فيما بينهم وكان هناك تبادلا ملموسا في الخبرات والآراء.

وشارك في دعم هذه الدورة فنانون محليون وذلك لاكمال المحتوى الثقافي لها. فقد قدمت الفنانة فيدا تماري محاضرة حول تاريخ الفن الاسلامي، وشرح اميل عشراوي عملية التصوير الضوئي، وتحدث لهم المهندس سيمون كويا حول الرسم المنظوري. اما تيسير مصرية، وهو من المنسقين لهذه الدورة في شركة تيربو، فقد تحدث اليهم عن الفنون التصويرية.

وخلال المعرض التقينا مع بعض هؤلاء التلاميذ، وتحدثنا معهم حول المعرض والدوره. واخبرونا ان الهدف من اقامة هذا المعرض هو تعريف المجتمع الفلسطيني بكفاءات ابناء مجتمعهم ومنح الثقة للانتاج المحلي بدلا من استيراده من الخارج. وعبروا كذلك عن امنيتهم بان تتاح لهم فرص عمل محلية، وان يزداد الاهتمام بعقد دورات فنية لتحسين العمل الفني في المجتمع الفلسطيني. ويتقدمون بالشكر الحار لمعلمتهم وصديقتهم دينا ريدمان والى شركة تيربو او بالاخص الى تيسير مصرية.

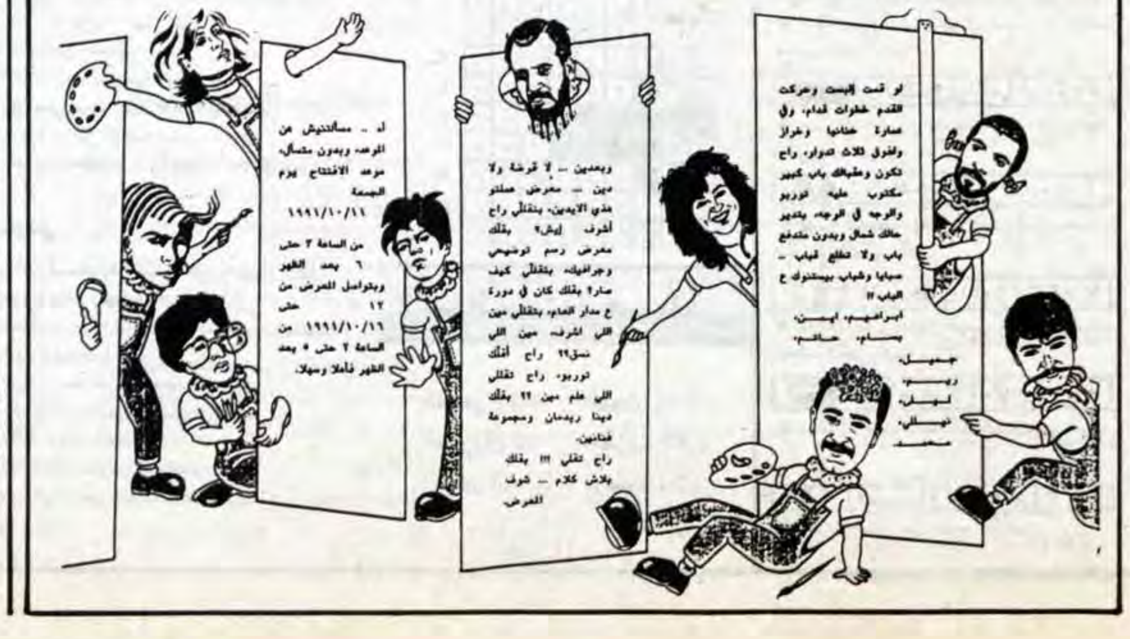

أخطاء إملائية شائعة

بقلم د. رشدي الاشهب

تروي الابديات التراثية أن خليفة عباسيا وصله رساله من أحد الولاة، فرد عليها بتوقيع جاء فيه: «استبدِل بكاتبك والا استُبدل بك»، فمن الجائز أن الخليفة أمر الوالي بفصل الكاتب لاخلاله بقواعد اللغة والفصاحة في الرسالة ولاخطائه في صياغة الكلمات إملائيا، وذلك لان الكاتب أو المتعلم لا يجوز أن يقع في مثل هذه الاخطاء. وفي عصرنا لا يكاد يخلو كتاب عربي مطبوع من الاخطاء اللغوية أو الاملائية والتي يصفونها بالاخطاء المطبعية....

ويبذل المعلمون جهودهم في المرحلتين الابتدائية والاعدادية لاكساب تلاميذهم مهارة الكتابة السليمة في دروس الاملاء، ومع هذا يواجه عدد من الطلاب الجامعيين ـ ليسوا بالقليل ـ نقد إساتذتهم بسبب أخطائهم الاملائية، لانها تسيء الى سلامة الاسلوب، وتدل على ضعف الطالب في الكتابة، ومن هذه الاخطاء ما يرتبط بقاعدة نحوية فيصبح الخطأ مزدوجاً. ومن السهل جدا أن يدرس الطالب صحة أخطائه بنفسه، وغالباً ما تكون قليلة، فاذا عرف قاعدة الكلمة بنفسه من أستاذه أو من أحد المراجع وتدرب على كتابتها عدة مرات في جمل استطاع أن يكتب باسلوب سليم. وقد قيل «ان الاسلوب هو الكاتب» لانه يمثل ما يدل على شخصيته.

وبمراجعة مجموعات عديده من الاوراق لاحظت أن أخطاء الطلاب في كتابتهم تقع غالبا في:

١ـ قواعد كتابة الهمزة.
٢ـ قواعد كتابة الافعال المعتلة.
٣ـ إهمال استخدام أدوات الترقيم.

ولا نفع للدارسين في إيراد أخطائهم، ولكني أذكر بعض المعلومات القاعدية التي تهمهم في هذا الشأن.

الهمزة: وهي تعتبر حرفاً صامتاً، لا يكتب على صورة واحدة، وتختلف البلاد العربية في كتابة أشكال منه، ويجد الطلاب في جميع المراحل صعوبة في ضبطه. فالهمزة تكتب مرة على الالف وثانية على الواو وثالثة على الياء ورابعة متطرفة أو مفردة، فضلا عن أن للحركة على الهمزة أو على الحرف الذي قبلها تأثيرا فعالاً على صورة كتابتها، فالكسرة أشد الحركات تأثيرا وتليها الضمة فالفتحة.

ا ـ تكتب الهمزة على الياء اذا كانت الكسرة حركتها أو حركة الحرف الذي قبلها نحو: سُئل، بِئر، دافِئان، ناشِئان.

ب ـ تكتب الهمزة على الواو: اذا كانت الضمة حركتها أو حركة الحرف الذي قبلها نحو: بقاؤه، مؤمن، استؤمن.

ج ـ تكتب الهمزة على ياء اذا كانت متحركة وسبقتها ياء ساكنه نحو: مشيئه، بطيئه، هيئة.

د ـ اذا وقعت الهمزة متطرفة وقبلها ساكن (أو حرف علة) كتبت همزة مفردة نحو: جزء، بدء، وضيء، نتوء، سماء.

ومن أشهر الافعال المعتلة التي تتشابه على الدارسين أفعال ناقصة (ماضية) تنتهي بألف نحو: دنا، رجا، سما، أو في نحو: جرى، رمى، مضى. فحرف العلة في هذه الافعال يكتب ألفا اذا كان مقلوبا عن واو، ويكتب على صورة الياء اذا كان أصله ياء. ويعرف هذا الاصل باسناد الفعل الماضي الى ضمير الرفع البارز نحو: دنوت، وسموت، ونحو جريت ورميت. أو بناء المضارع والمصدر منه أيضا فيقال: دنا يدنو دنوا، وجرى يجري جريا...

أما الاخطاء الشائعة في أساليب الكتابة في اللغة والنحو فلها مقالة أخرى.

المراجع

١ـ د. عمر الشيباني «تطور النظريات والافكار التربوية»، دار الثقافة، بيروت ص٧٦ (عن عالم الفكر يوليو ـ سبتمبر ١٩٨٨) ص١٧.
٢ـ د. أحمد المهدي «نحو اتجاهات حديثة في سياسة التعليم» (عالم الفكر يوليو ـ سبتمبر ١٩٨٨) ص٢٢.
٣ـ الاستاذ فهد الريماوي الاديب والصحفي المعروف.
٤ـ د. عبد العزيز القوصي «علم النفس وتطبيقاته التربوية» ص ٢٧٦، النهضة المصرية ١٩٧٠.
٥ـ د. عبد الفتاح الزين «أخطاء الاملاء وتفسير حدوثها في ضوء الالسنة «بحث في «الفكر العربي. كانون الاول ١٩٨٦، ص ١٩٤.
٦ـ ايلياس حداد «الاملاء العام» ص ٤١.

ابن خلدون كداعية لحماية الاثار

د. حمدان طه

قد تستغرب ان نجد مفكرا عربيا عاش في القرن الرابع عشر الميلادي (١٣٣٢ ـ ١٤٠٤) يطرح موضوع سرقة الاثار، قرونا عديدة قبل صدور القوانين المعاصرة التي تحمي الاثار. طبعا لم ينطلق ابن خلدون في الفصل الخامس من مقدمته قطعا من هذا المنطلق المعاصر، ولكن مجمل معالجته يفضي الى هذا الهدف. في وقت تدخل فيه عملية تخريب الاثار مرحلة بالغة الخطورة. قد يكون لكلمات ابن خلدون وقع في الوقت الذي نلاحظ فيه عملية التدمير المنظم لاثارنا بايدينا. ففي كل سنة تخرب مئات المواقع الاثرية في الضفة الغربية وقطاع غزة.

ان المنطلق الاساسي لابن خلدون منطلق اجتماعي واخلاقي، فهو يرى «بان ابتعاد الاموال من الدفائن والكنوز ليست بمعاش طبيعي». طبعا لم تكن القيمة التاريخية مدركة آنذاك، والا لكانت موضوع شجب اكيد من ابن خلدون. وهو يبدأ مداخلته بالقول:

«اعلم ان كثيرا من ضعاف العقول في الامصار يحرصون على استخراج الاموال من تحت الارض، ويبتغون الكسب من ذلك، ويعتقدون ان اموال الامم السالفة مختزنة كلها تحت الارض مختوم عليها كلها بطلاسم سحرية، لا يفض ختامها الامن عثر على علمه واستحضر ما يحله من البخور والدعاء والقربان... الخ». ومما يبعث على الدهشة الشديدة هو تشابه دوافع الناس الذين يتحدث عنهم ابن خلدون مع الفكر الاسطوري الذي ما زال حيا في القرية الفلسطينية، كما يشير الى الدور التقليدي في هذا السياق الى المغاربة البربر والذين كانوا يمتهنون هذا العمل منذ زمن طويل،وجدير بالذكر ان الكثير من الروايات الشعبية التي تتحدث عن الكنوز المدفونة تحت الارض والمحروسة ايضا،معظم هذه الروايات تعطي دورا لا ينازع للمغاربة، الذين يمتلكون حسب الاعتقاد الشعبي في الغالب كتبا تشير الى اماكن الدفن.

يسمي ابن خلدون هذه القصص بالخرافة، ويصف المغاربة الذين يمتهنون هذا العمل بانهم اناس «عاجزون عن طلب المعاش بالوجوه الطبيعية للكسب من التجارة والفلح والصناعة فيطلبونه بالوجوه المنحرفة وعلى غير المجرى الطبيعي من هذا وامثاله عجزا عن السعي في المكاسب وركونا الى تناول الرزق من غير تعب ولا نصب في تحصيله واكتسابه ولا يعلمون انهم يوقعون انفسهم بابتغاء ذلك من غير وجهة في نصب ومتاعب وجهد شديد اشد من الاول ويعرضون انفسهم مع ذلك لمنال العقوبات».

يستفاد من وصف ابن خلدون بان على جانب اخر هام ايضا حول هوية من يمارسون ذلك، «.. واكثر من يحرصون على ذلك هم المترفون من اهل الدولة ومن سكان الامصار الكثيرة الترف المتسعة الاحوال مثل مصر...» وهذا ما يذكرنا في الوقت الحاضر بالاغنياء اصحاب المجموعات الخاصة من المكتشفات الاثرية. وفي هذا السياق يورد ابن خلدون مفهوم «التغوير»، ويعنى البحث عن الدفائن تحت الماء لاعتقادهم بان معظم هذه الدفائن موجودة في مجاري النيل. طبعا يصف ابن خلدون ممتهني مهنة التغوير بانهم «افاقون» حين يدعون بانهم يجعلون الماء ينضب، مفتعلين الاعذار الكاذبة.

طبعا لا ينفي ابن خلدون وجود الكنوز ولكنه يقول «واعلم ان الكنوز وان كانت توجد فانها في حكم النادر وعلى وجه الانفاق لا على وجه القصد اليها...» وفي هذا الاطار الواقعي يعتبر ابن خلدون بان وجود ادلة يناقض قصد الاخفاء، وان التفسير المعقول هو «ان تكون لغرض مقصود في الانتفاع ومن اختزن المال فانه يختزنه لولده او قريبه» اما ان يقصد اخفائه تماما فليس بالامر المنطقي المفهوم.

ثم ينتقل ابن خلدون الى تقديم تفسيرات منطقية لهذه الظاهرة، مفندا بعض المعتقدات الشائعة في عصره، اما بخصوص الاعتقاد بان اموال الامم السالفة كثيرة ووفيرة فيقول «اعلم ان الاموال من الذهب والفضة والجواهر والامتعة انما هي معادن ومكاسب مثل الحديد والنحاس والرصاص وسائر العقارات والمعادن والعمران يظهرها بالاعمال الانسانية..» وان هذه المعادن غير ثابتة، وهي معرضة للبلى والفناء، بما يتناقض مع فكرة الكنوز الخالدة.

اما بالنسبة الى ازدهار عادة نبش القبور في مصر فيقول ابن خلدون «فسببه ان مصر في مملكة القبط منذ الاف او ما يزيد من السنين، وكان موتاهم يدفنون بموجودهم من الذهب والفضة والجوهر واللالىء على مذهب من تقدم من اهل الدولة «ويضيف ابن خلدون بانه لما انقضت دولة القبط وملك الفرس بلادهم بدأوا بالكشف عن قبورهم،

وتبعهم اليونانيون ومنذ ذلك العهد اصبحت القبور الفرعونية هدفا للباحثين عن الثروة. وهذا ما يفسر برأي ابن خلدون اعتناء اهل مصر بالبحث عن الدفائن، وانه في فترات معينة ضربت المكوس على هؤلاء ممن يسميهم ابن خلدون «باهل المطالب» من «الحمقى والمهوسين» ان درجة معرفة ابن خلدون لخلفيات الظاهرة تثير الاعجاب، وما يمكن ان نضيفه اليوم لتفسير ابن خلدون هو ان سرقة القبور قد بدأت قبل ذلك بكثير، وانها ترافقت مع بدء عادة وضع الاغراض مع الميت نفسها. تقدم لنا بقايا القبور اليوم معلومات مباشرة ومفيدة عن الانظمة الاجتماعية القديمة، من خلال دراسة التمايزات الجنائزية، والحياة الطقوسية، كما ان العظام التي تنثر من قبل لصوص القبور تشكل مادة لدراسة الامراض القديمة، ونسبة الوفيات. وان اخراج هذه المواد من سياقها الاثري بدون دراية يفقدها قيمتها العلمية الى الابد.

القدس الرياضي

اشبال وفتيات دلاسال يتألقون ويحققون فوزين على الراعي الصالح

*شحاده حبش

القدس ـ من هاكوب بانيان ـ استضاف نادي شبيبة الراعي الصالح في اريحا نادي دلاسال ـ القدس وذلك في مباراتين وديتين بكرة السلة اقيمتا على ملعب مدرسة التراسنطة باريحا وقد جاءت نتائج اللقاءات كما يلي:

مباراة الفتيات:

هذه المباراة تميزت بتفوق واضح لفتيات دلاسال فامتاز الفريق باداء لاعباته الجماعي والسرعة والتمريرات المتقنة فتالقت اللاعبة لونا سداح وسالي مسلم وصونيا عطاالله. بينما كان اداء فريق الشبيبة متواضعا فانتهى الشوط الاولى لدلاسال ٢٤ ـ ٦ نقطة. نيللي ميكل من اريحا تالقت هذا الشوط وفي الشوط الثاني استمر دلاسال في تفوقه وظهر التحسن الواضح على مستواه وقد اشرك المدرب رامي سلفيتي جميع لاعبيه. ويذكر ان المباراة مرت بمناسبة وداع لاعبة الشبيبة نيللي ميكيل.

تالقت في المباراة، فيكي كتن، مياده ناصر الدين، محاسن ناصر الدين ومن الشبيبه لينا حزبون وجمانه شقير.

حكم المباراة ووقتها: موسى السلايمه وصليبادنحووحنااسحق.

مباراة الاشبال:

مباراة مثيرة وممتعة من جانب دلاسال حيث سيطر دلاسال على مجرى المباراة، ففي الشوط الاول امتاز دلاسال بالاداء الجماعي فامتاز شحاده حبش وجورج اسطفان من تحت السلة وكذلك صانع الالعاب سامي خوري. بينما برز من الشبيبه جوني حزبون وقد انتهى هذا الشوط لصالح دلاسال بـ ٣٩ ـ ١٤ نقطة في الشوط الثاني استمر اداء دلاسال الجميل معتمدا على جميع عناصره برز رامي حويله والياس نخله وطوني سابيلا بينما ظهر في الشبيبة رافت الفتياني وجوني حزبون وقد انتهى اللقاء بفارق كبير لدلاسال بـ ٧٠ ـ ٤٠ نقطة.

حكم اللقاء ووقته: رامي سلفيتي، مناويل ميكيل وسام دنحو وقد كان مستوى التحكيم والنظام جيدا.

سباعيات شباب شعفاط

من المشرف الرياضي لشباب شعفاط ـ نظم فريق شباب شعفاط الرياضي سباعياته الاولى باشتراك ثمانية فرق هي اهلي بيت حنينا وشباب بيت اكسا واسلامي بين المقدس واسلامي شعفاط ومسجد الرحمن وفريق النصر ومسجد ابراهيم الادهمي وشباب شعفاط.

وقسمت الفرق الى مجموعتين حيث جرى دوري كامل واستطاع الوصول للدور الرباعي كل من اسلامي شعفاط واهلي بيت حنينا واسلامي بيت المقدس وشباب شعفاط.

وبعد التصفيات صعد للمباراة النهائية اهلي بيت حنينا واسلامي شعفاط واستطاع اهلي بيت حنينا الفوز بالضربات الترجيحية بعد تعادلهما بخمسة نقاط لكل منهما.

وحصل اسلامي شعفاط على كاس المرتبة الثانية شباب شعفاط على درع المرتبة الثالثة.

كما حصل فريق شباب بيت اكسا على درع الفريق المثالي وحصل باسم الشويكي على درع هداف الدوري وحصل احمد المشني من شعفاط على درع احسن حارس مرمى وحصل زهير الزعانين من اسلامي بيت المقدس على كاس اللاعب الميثالي.

حكم المباريات ـ حسين جميل وزكريا ابو خضير ويوسف عودة الله.

*الرياضة في المدارس

بطولة مدارس طولكرم بكرة الطائرة

طولكرم ـ جرت على ملاعب مدرستي ذنابة للذكور والاناث بطولة كرة الطائرة للمدارس الاساسية شارك فيها مدرسة عمر بن عبد العزيز، الاصمعي، ارتاح، شويكة ومدرسة شوفة بالمرتبة الثانية وارتاح بالمرتبة الثالثة.

وقد جرت البطولة تحت رعاية مدير التربية والتعليم حسين الشيخ واشراف موجه التربية الرياضية رشيد سعيد.

وبرعاية مدير التربية وضمن اللقاءات الودية بين مدارس طولكرم التقت فرق مدارس الفاضلية وطولكرم ودير بلوط في لقاء بكرة الطائرة على ملعب المدرسة الفاضلية.

وقد فاز فريق دير بلوط على الفاضلية بشوطين نظيفين وعلى مدرسة طولكرم بنفس النتيجة.

وبرز بشكل واضح لاعب دير بلوط رائد علي جوهر من دير بلوط.

بطولة السلة واليد لمدارس رام الله والبيرة

من حسام تركي

جرت على ملاعب المدرسة الهاشمية الثانوية بطولة كرة السلة لمدارس لواء رام الله والبيرة الثانوية بحضور موجه التربية الرياضية داود المتولي واعضاء اللجنة الرياضية باشتراك المدارس التالية: الاهلية، الامير حسن، الفرندز، دير دبوان الصناعية، بيتونيا، الهاشمية، سنجل، رام الله الثانوية، ترمسعيا، الكاثوليك.

وقد وصل الدور النهائي مدرستا الاهلية والفرندز.

حكم المباريات كل من زياد بركات، نسيم يوسف، احسان الريماوي، فارس خليل، علي ابو شاويش، حسن عامر وحسام تركي.

بطولة كرة اليد لمدرسة عين يبرود

وفي بطولة كرة اليد لمدارس لواء رام الله والتي جرت على ملاعب عين يبرود الثانوية للمرحلة الاساسية فازت مدرسة عين يبرود بالبطولة وجاء فريق بيتونيا بالمركز الثاني.

شارك في البطولة كل من الفرق التالية: الفرندز، الكاثوليك، بيتونيا، دير جرير، وعين يبرود.

حكم اللقاءات كل من داود المتولي، حسام تركي، داود النشاشيبي، نسيم يوسف، فؤاد سمارة، احسان الريماوي، وعلي ابو شاويش.

الخليل ـ من نعيم بريوش ـ استضافت مدرسة بيت كاحل الاساسية فريق مدرسة الجعبري الاساسية في لقاء بكرة الطائرة للطلاب والمعلمين على ملاعبها.

وفاز فريق طلاب بيت كاحل بشوطين نظيفين وفي مباراة المعلمين فاز فريق مدرسة الجعبري بشوطين مقابل شوط واحد.

اجتماع اللجنة الرياضية لمنطقة بيت لحم

من الناطق الاعلامي عمر الجعفري

● كان يوم السبت ٢٣/١١/٩١ موعدا للاجتماع الذي حضره مندوبو الفرق التي رغبت بالاشتراك في الدوري الذي ستنظمه اللجنة الرياضية بكرة القدم للشباب دون سن العشرين.

وقد حضره ممثلو الفرق التالية نادي الخضر، نادي العبيدية، ارثوذكسي بيت جالا، اتحاد بيت ساحور، اسلامي بيت لحم، جمعية زعترة التعاونية، نادي بتير، التعامرة، اتحاد عُد الرياضي، ارثوذكسي بيت ساحور. وتم الاتفاق على عدة امور منها:ـ

١ـ تقسيم الفرق المشاركة الى مجموعتين

اعتمدت الملاعب التالية في الدورة، الخضر، بيت ساحور، العبيدية.

رسم الاشتراك ٥٠ شاقل، على ان تسلم مع كشف بالاسماء قبل تاريخ ٩١/١٢/١.

تسلم قائمة بمواعيد المباريات بعد حجز الملاعب حسب التواريخ التي تضعها اللجنة الرياضية في المنطقة علما بأن المباريات ستبدأ في الثانية والنصف.

سيكون الاجتماع القادم للجنة الرياضية يوم الثلاثاء ٩٣/١٢/٣ في قاعة نادي الخضر وذلك من اجل اختيار منتخب بكرة السلة لمنطقة بيت لحم.

في مباراتين بكرة القدم.

الجلزون يفوز على العين ويتعادل مع بيت عور

* امجد القطاوي

من ابراهيم ابو علي ـ جرت مباراة بكرة القدم على ملعب جفنا بين فريقي شباب مسجد العين وفريق الجلزون انتهت بفوز الجلزون بثلاثة اهداف مقابل هدفين.

● احداث المباراة:

بدأ العين بضغط متواصل على مرمى الجلزون في محاولة لتسجيل هدف السبق فيما حاول دفاع الجلزون امتصاص جميع هذه الهجمات ولكن احدى هذه الهجمات ترجمت بهدف لفريق العين ليتقدم فريق العين بهدف وبه ينتهي الشوط الاول.

وفي الشوط الثاني تحسن اداء فريق الجلزون وقاد عدة هجمات اثمرت عن هدفه الاول في الدقيقة ٢٠ بواسطة صالح وعاد العين للهجوم واستطاع تسجيل هدفه الثاني في الدقيقة ٢٥ ورد عليه الجلزون بهدفه الثاني بواسطة امجد القطاوي.

وقبل انتهاء المباراة استطاع ابراهيم محاورة دفاع العين ليمرر الكره الى امجد القطاوي الذي يحرز هدف الفوز للجلزون. حكم المباراة سعيد الصاوي

وفي لقاء اخر بكرة القدم التقى الجلزون مع شباب بيت عور وبعد مباراة عامرة بالاهداف تعادل الفريقان بثلاثة اهداف لكل منها.

الشوط الاول:

منذ بداية الشوط الاول ضغط شباب الجلزون على مرمى بيت عور لاحراز هدف السبق وقد نجح في تسجيل هدف السبق في الدقيقة الثالثة من الشوط الاول عن طريق لاعب هجوم الجلزون رجائي عيسى. وبعد الهدف مباشرة ضغط شباب بيت عور لاحراز هدف التعادل وقد سنحت لهم عدة فرص لاحراز اهداف وفي الدقيقة الخامسة عشرة احرز لاعب بيت عور خيري ابراهيم هدف التعادل من ضربة صاروخية على يسار حارس المرمى وبعد الهدف بدقيقة خطا من دفاع الجلزون تاتي الكرة لقدم خيري ابراهيم الذي سددها من خلف خط الـ ١٨ واحرز الهدف الثاني لفريق بيت عور من ضربة صاروخية . وفي الدقيقة العشرين ضربة قوية من الجناح الايسر حسن استقرت كرته في شباك الجلزون لتصبح النتيجة ٣ اهداف مقابل هدف لصالح الجلزون. وبعد الهدف الثالث ضغط الجلزون لاحراز مزيد من الاهداف وفي الدقيقة الخامسة والعشرين محاورة من لاعب جناح الجلزون الذي سددها من بعد ٢٠

*رجائي عيسى/الجلزون

يارده لتستقر على يمين حارس المرمى لتصبح النتيجة ٣ ـ ٢ وبعد الهدف بخمسة دقائق نجح لاعب هجوم الجلزون ناصر سعدالدين باحراز هدف التعادل لينتهي الشوط الاول بتعادل الفريقين بـ ٣ اهداف لكل منهما .

الشوط الثاني:

منذ بداية الشوط حاول كلا الفريقين احراز هدف لحسم نتيجة المباراة وسنحت عدة فرص لكلا الفريقين الا ان الحظ لعب دوره في هذا الشوط وقد انتهى هذا الشوط دون تسجيل اهداف لتنتهي المباراة بتعادل الجلزون وبيت عور ٣ ـ ٣.

برز من الجلزون مروان يوسف وناصر سعدالدين وماهر القطاوي وحارس المرمى سعيد خليل. ومن فريق بيت عور اللاعب خيري ابراهيم.

حكم اللقاء سعيد الصاوي وساعده في التحكيم اكرم سعد الدين وعبد البايض.

شباب ضاحية البريد يواصل تقدمه ويفوز على مسجد ابو عبيدة/شعفاط

● مسجد ابو عبيدة.

القدس ـ من الناطق الاعلامي لنادي شباب ضاحية البريد المقدسي.

استضاف فريق شباب ضاحية البريد المقدسي، شقيقه فريق شباب مسجد ابو عبيدة في شعفاط بلقاء ودي بكرة القدم جرى على ملعب كلية الامة بضاحية البريد، وحضره جمع كبير من اهالي الضاحية ووجهائها.

● الفريقان في الميزان:

شباب ضاحية البريد ـ يواصل فريق شباب ضاحية البريد المقدسي تقدمه بثبات، ويجري تمريناته ومبارياته باستمرار ويعتبر من اكثر فرق المنطقة تمتعا بلياقة بدنية عالية وبانسجام كافة خطوطه، وتفاهم اللاعبين.

لعب الفريق في هذا اللقاء على طريقة ١ـ٣ـ٣ـ٣.

وكان نجم اللقاء وبحق محمد ابراهيم حسونة قشاش الضاحية الذي قاد خط الدفاع بنجاح، واستطاع افشال جميع هجمات الفريق الآخر بالتنسيق مع حارس المرمى المتالق ايضا ناصر ابو غربية.

ويعتبر مسجد ابو عبيدة من اقوى فرقنا المحلية، حيث فاز بالعديد من البطولات الكروية، وهناك تفاهم كبير بين مختلف اللاعبين. ويضم الفريق بين صفوفه لاعبين مخضرمين ايضا مثل ابراهيم الحواس الذي كان يتحرك في كل مكان.

● احداث اللقاء:ـ في بداية اللقاء حاول كل من الفريقين جس نبض الفريق الاخر، وبهجمة مرتدة تصدى لاعب الضاحية حكم الرشق للكرة مودعا اياها قوية بشباك ابو عبيدة وذلك في الدقيقة الثالثة من المباراة، وقد كان لهذا الهدف وقع جميل على المباراة حيث ضغط الفريقين بقوة، فريق الضاحية حاول احراز هدف اخر عندما انفرد عبد الرحيم ادريس بالمرمى ولكن تخرج بعيدة وكثرت الهجمات بين الطرفين وتخللها اللمحات الفنية الغنية وتحمل دفاع الفريقين عبء هذه الهجمات.

ويبقى اللعب سجالا بين الطرفين حيث حافظ فريق الضاحية على هدفه الوحيد ولم يستطع شباب ابو عبيدة من احراز هدف التعادل، لتنتهي النتيجة بهدف للضاحية مقابل لا شيء لابو عبيدة.

حكم هذا اللقاء: عبدالله الرشق، وساعده كل من وائل كرام والمهلوس.

فوز ارثوذكسي بيت ساحور على شباب صوريف

فاز فريق ارثوذكسي بيت ساحور على فريق شباب صوريف ٢/٣ في مباراة كرة القدم التي جرت على ملعب صوريف بمناسبة اعتزال سعيد الهور لاعب صوريف.

فوز فريق شباب شعفاط على اهلي العيساوية

من المشرف الرياضي لشباب شعفاط ـ تقابل على ملعب شعفاط فريق شباب شعفاط واهلي العيساوية وذلك على الكاس المقدمة من المشجع الرياضي صالح سعيد دعيس.

وبعد مباراة جيدة المستوى استطاع فريق شباب شعفاط الفوز باربعة اهداف مقابل هدفين.

حكم اللقاء ـ حسين جميل وساعده عدلي عودة الله ونادر عودة الله.

فوز نقابة جنين على شباب حبلة

جنين ـ من ياسر رجا ـ التقى فريقا نقابة جنين وشباب حبلة في مباراة ودية بكرة القدم انتهت بفوز جنين بهدفين نظيفين.

حكم اللقاء احمد سمارة وساعده سعيد السعدي وياسر رجا.

بدأ اللقاء بهجمات النقابة المركزة الذي بدأ باهدار كرات محققة بداها حسن ابو البان وابو التين. ليصحو فريق حبلة ويبادل جنين هجماتهم لكن دفاع النقابة تصدى لها وعلى رأسهم كمال شاكر، وينجح فريق النقابة بتسجيل هدفه الاول في الدقيقة ٣٩ عن طرق محمد السعدي بقذيفة قوية وبه ينتهي الشوط الاول.

وفي الشوط الثاني تتوالى الفرص الضائعة من كلا الفريقين وانفرد ياسر ابو سليم بمرمى حبلة في الدقيقة ١٣ ويسجل هدفا جميلا لتصبح النتيجة ٢/صفر لصالح النقابة وتستمر المباراة وينفذ الششتاوي حارس النقابة عدة كرات خطرة وتبقى النتيجة كما هي بانتهاء الشوط الثاني.

برز من حبلة ـ نائل علي ، موسى عواد.

ومن النقابة كمال شاكر، حسن ابو البان علاء ابو التين وايمن السعدي.

فوز اشبال البيرة على اشبال اهلي الرام

التقى وعلى ملعب الفرندز فريقا اشبال البيرة واشبال اهلي الرام في لقاء ودي بكرة القدم واسفر اللقاء عن فوز اشبال البيرة بثمانية اهداف مقابل هدفين وسيطر اشبال البيرة على المباراة.

سجل اهداف اشبال البيرة ـ محمد جعفر ثلاثة اهداف

حكم اللقاء: حمد الله عوض

في مباراتين بكرة السلة

فوز مركز قلنديا على المعمدانية وتعادل اشباليهما

من احمد جبران ـ بيت لحم.

في قاعة طاليتا قومي وبتنظيم من الدائرة الرياضية لنادي الشبيبة المعمدانية فازت قلنديا على المعمدانية الجديد بـ ١١٦ نقطة مقابل ١١٠ نقاط بعد مباراة مثيرة ممتعة اثارت انفعال الجمهور وقطع انفاس الفريقين.

كانت المباراة امتحانا عسيرا لفريق المعمدانية حيث انه فريق احتوى على عناصر جديدة امثال جوني ازجول وفايز الهريمي وبسام سالم وان دلت هذه النتيجة تدل على ان فريق المعمدانية نجح نجاحا جيدا باسلوبه الجديد من حيث تطبيق خطط هجومية ودفاعية اربكت صفوف قلنديا ذو الخبرة الجيدة ولكن نقص المعمدانية التوفيق بالتصويب تحت السلة.

تبادل الفريقين هجوماً منسقا حيث توسم الجمهور ملامح سهرة رياضية ممتعة والتهب الملعب حماس وبعد دقائق من المباراة استطاع الفريقان بذل جهود جبارة دفاعا وهجوما، فبسرعة وبجمال وبتعاون جماعي لكلا الفريقين اخذت النقاط تتبادل على السلتين فامتلأ الملعب حيوية وحرارة وسرعة وشبابا.

لعب فريق قلنديا دفاع منطقة معظم فترات المباراة بينما كان دفاع المعمدانية رجلا لرجلا اكثر اوقات اللعب.

كان هجوم قلنديا موفقا في التصويبات بينما ابتعد التوفيق في التصويب عن فريق قلندية.

● غالب الهريمي/ لاعب المعمدانية.

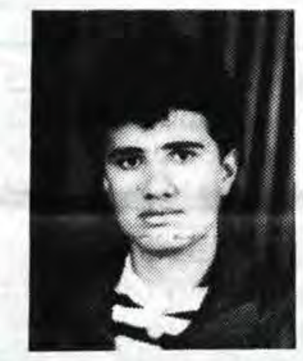

● هشام سليمان/ قلنديا.

ظهرت لمحات فنية رائعة من كلا الفريقين بما ادى الى استمتاع حقيقي للجماهير.

فريق قلنديا بقيادة مدربه عثمان البديري شكل خطورة على المعمدانية حيث كانت النتيجة لاخر ثلاث دقائق الا ربع تقدم قلنديا بـ ١٨ نقطة الا ان حنكة المدرب اسامة قري جعلته يضع طريقة مضادة للعب قلنديا حيث تقلص الفارق الى ٦ نقاط فقط.

برز في اللقاء كل من بسام سالم وابراهيم النواورة وعماد مسلم وفاخر ابو الحلاوة.

كان التنظيم من قبل ادارة المعمدانية جيدا من حيث الترتيب والتحضير وتخصيص اماكن خاصة للجمهور واللاعبين والحكام ونامل ان يتم ذلك في معظم قاعات الرياضة المشابهة.

علما بان فريق المعمدانية هو فريق يشق طريقه بخطى جبارة من اجل الوصول الى المستوى المطلوب بطريقة علمية.

لقاء الاشبال

وانتهت المباراة بين اشبال قلنديا والمعمدانية التي جرت على ملعب طاليتا قومي بـ ٣٠ نقطة لكل منهما.

فوز العيسوية على العبيدية

● التقى على ملعب بيت حنينا في مباراة ودية بكرة القدم فريقا العيسوية وشباب العبيدية.

واتسمت المباراة بالروح الرياضية العالية واللمحات الفنية وانتهت المباراة بفوز شباب العيسوية على شباب العبيدية بهدف يتيم.

سجل الهدف: علي حمدان.

***

والتقى على ملعب بيت حنينا اشبال شباب العيسوية واشبال العبيدية، وانتهت المباراة بفوز اشبال العيسوية على اشبال العبيدية.

سجل هدف العيسوية: زياد داري.

بطاقة لاعب

الاسم: فارس نقولا عازار
العمر الزمني: ١٥ سنة
العمر الرياضي: ٥ اعوام.
الرياضة المفضلة: كرة السلة وكرة القدم والسباحة
المدرب: احسان الريماوي
اللاعب المفضل دوليا: مايكل جوردان.
اللاعب المفضل عربيا: مراد بركات
اللاعب المفضل محليا: مروان عازار.
المشاكل التي تواجهك: قلة الملاعب للتدريب بالاضافة الى عدم وجود الخبرة الكافية لدى الحكام.
امنيتك في المستقبل: ان اصبح لاعبا متالقا وان اشترك في منتخب موحد يمثل بلدي وارفع اسمها عاليا، وان تعود الحركة الرياضية المحلية الى سابق عهدها، وان يتم تشكيل منتخب وان امثل بلدي دوليا.

تعادل انوار نورشمس وثقافي السيلة الحارثية

التقى على ملعب بلدية طولكرم فريق الانوار/نورشمس وفريق ثقافي السيلة الحارثية /جنين انتهت بتعادل الفريقين بثلاثة اهداف لكل منهما.

وقد بدأ لاعب الانوار احمد خطيب التسجيل لفريقه عندما حاور دفاع الثقافي ووضع الكرة على يمين حارسه وتلقى الخطيب في الدقيقة ١٢ كرة من زميله وليد نهار يسجل منها الهدف الثاني للانوار فيما انقذ حارسه عصام فحماوي عدة كرات خطرة لفريق السيله.

وقد جاء هدف السيلة الاول بواسطة احمد زكي ومن ضربتي جزاء يسجل السيلة هدفين متتالين.

وفي الشوط الثاني يسجل احمد خطيب هدف التعادل للانوار معلنا نهاية مسلسل الاهداف.

فوز فريق سلواد على فريق مسجد العين/البيرة

في لقاء بكرة القدم جمع فريقا سلواد ومسجد العين/البيرة على ملعب الفرندز فاز سلواد بنتيجة اربعة اهداف مقابل هدف.

احرز سلواد هدفين في الشوط الاول عن طريق لاعبيه صالح عبدالله ومحمد حسن.

وسجل له في الشوط الثاني مروان جاسر وصالح عبدالله.

فوز الارثوذكسي على المعمدانية بكرة السلة

■ بيت جالا ـ من فؤاد ربيع:

شهدت صالة طاليتا قومي مباراة بكرة السلة جمعت الارثوذكسي البيتجالي والمعمدانية التلحمي في لقاء قوي ومثير استطاع الارثوذكسي الخروج فائزا بعد سيطرة كاملة على مجريات المباراة بـ ٨٩ ـ ٧٨ نقطة.

حكم المباراة: جريس الحذوة وابراهيم حبش.

خبران من شباب الريحية

● ضمن سباعيات الكرمل لكرة القدم والتي جرت على ملعب يطا الجديد التقى فريق شباب الريحية على فريق شباب يطا في مباراة اتسمت بالاثارة.

وقد انتهت المباراة بالتعادل ونال الريحية درع المباراة.

وفي مباراة ودية بكرة القدم وعلى ملعب قرية خاراس التقى فريق شباب الريحية مع فريق شباب خاراس.

وقد تميزت المباراة بسيطرة الاجواء الاخوية على اللعب والمنافسة الشريفة لتسجيل الاهداف حيث انتهى اللقاء بالتعادل بهدف لكل منهما.

وقد سجل الهدفين عيسى الطوباسي/ شباب الريحية وابو حسن من شباب خاراس.

منوعات

كلمات متقاطعة

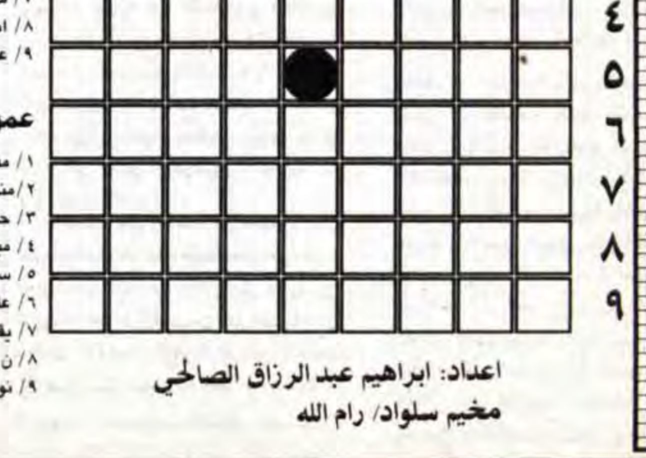

افقي:

١/ زعيم عربي + ي.
٢/ علم مذكر + دولة عربية.
٣/ طريق + في الجسم + م + مادة قاتلة معكوسة.
٤/ ولد + في الوجه + جمع نائم.
٥/ علم مذكر + امنيتي.
٦/ ثلاثة احرف متشابهة +وطني.
٧/ موسيقي مبعثر + اكل + شتم معكوسة.
٨/ انهزم + راية + وحدة قياس.
٩/ علم مذكر معكوس + في المنزل + احد الوالدين.

عمودي:

١/ مدينة فلسطينية + اسمي ناقص الحرف الاخير.
٢/منزل + ماهر + جبل في الاردن.
٣/ حيوان مبعثر + بين اثنين + ثلاثة احرف مختلفة
٤/ مبذر + مخيف + س.
٥/ سيف + احد الطيور معكوس.
٦/ علم مؤنث + احدى الديانات مبعثرة.
٧/ يقذف + مكان للطعام + ب.
٨/ ن + جاهل معكوس + دولة عربية.
٩/ نوع من الزهور + يستعمل للتسلق.

اعداد: ابراهيم عبد الرزاق الصالحي
مخيم سلواد/ رام الله

حل الشبكة السابقة

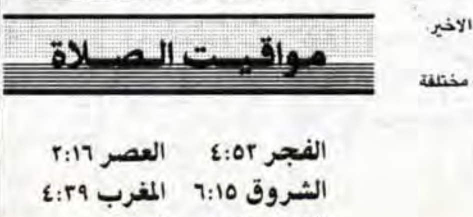

مواقيت الصلاة

الفجر ٤:٥٢ العصر ٢:١٦
الشروق ٦:١٥ المغرب ٤:٣٩
الظهر ١١:٣٦ العشاء ٦:١

★★★ أنت والنجوم ★★★

الحمل ٢٠-٣/١٩-٤
★ ستتعرض للمضايقات في عملك. كن واقعيا وتجنب الصدامات.

الثور ٢٠-٤/٢٠-٥
★ بعض المشاكل مع الشريك، كن عادلا في اظهار الحق بعيدا عن روح الانانية.

الجوزاء ٢١-٥/٢٠-٦
★ قضية عاطفية عالقة ستجد نفسك مضطرا للجوء الى صديق مخلص.

السرطان ٢١-٦/٢٢-٧
★ آمال مشرقة في المجال المهني، قرارات ومبادرات تعطيك فرصة لتقوية مركزك.

الاسد ٢٣-٧/٢١-٨
★ علاقاتك الاجتماعية تاخذ الكثير من وقتك.

العذراء ٢٢-٨/٢٢-٩
★ اعمالك سائرة على الدرب الصحيح.

الميزان ٢٣-٩/٢٢-١٠
★ علاقة عاطفية جيدة تشغلك هذه الايام، كن حريصا ولا تتسرع.

العقرب ٢٣-١٠/٢١-١١
★ اجواء الهدوء والاستقرار تخيم على حياتك.

القوس ٢٢-١١/٢١-١٢
★ سترى نفسك مضطرا للقيام باعمال ليست لك.

الجدي ٢٢-١٢/١٨-١
★ لقاءات حميمة ومميزة، تحتاج للقليل من اللباقة والسياسة.

الدلو ١٩-١/١٧-٢
★ لا تتسرع في قراراتك، وعليك الاستمرار في العمل.

الحوت ١٨-٢/١٩-٣
★ استفد من الانتقادات الموجهة اليك ولا تتذمر.

الصيدليات المناوبة الليلية

البيرة:
هيا ☎ —
الاماني ☎ ٩٥١٦٠٣
بشناق ☎ ٩٥٣٧٤٠
جنين:
الحكمة ☎ —
حسام وناصر ٦٩٠-
قباطية:
رابح ☎ —
يعبد ☎ —
الجديدة ☎ —

القدس:
دار الدواء ☎ ٢٨٢٠٥٨
شعفاط ☎ ٨١٠١٠٨
بيت حنينا ☎ ٨٥٤٦٨٠
الرازي ☎ ٩٥٩٢١٩
الرام ☎ ٩٥٩٨٨٢
بيرنبالا ☎ —
الرشيد ☎ ٢٧١٧٤٦
بيت المقدس ☎ ٢٧١٨١٥

الخضر:
الخضر ☎ —
ميثلون:
ميثلون ☎ —
قلقيلية:
الرحمة ☎ —
حلحول:
حلحول ☎ ٩٦٣٨٩٦
الخليل:
الوفاء ☎ ٩٦٢٥١٩
الشفاء ☎ ٩٦٢٢٢١
دورا:
دورا الجديدة ☎ ٩٦١٥٨٦
غزة:
الهدي ☎ ٨٦٠٨٢٧

طولكرم:
الكحلة: ☎ ٦٧١٩١٣
نابلس:
الجليل ☎ ٧٣٥٧٠
لينا ☎ —
بلاطة ☎ —
أريحا:
أريحا ☎ —
بيت لحم:
ميرا ☎ —
نبيل ☎ ٧٤٢٨٦٧
الرازي ☎ ٩٥٩٢١٩
سناء ☎ ٩٥٧٨٢٧

مستشفى المطلع: ☎ ٢٨٧١٢٢/٣/٤
المستشفى الفرنسي: ☎ ٨٢٨٤٠٧
جمعية الهلال الاحمر في جنين ونابلس وطولكرم والخليل ☎ ١٠١
مستشفى العيون: ☎ ٨٢٨٣٢٥
الصليب الاحمر: ☎ ٨٢٨٨٤٥
شركة الكهرباء: ☎ ٢٨٢٢٣٥
الاوقاف الاسلامية: ☎ ٢٨٣٢٩٢
٢٨٣٢١٣

مفكرة «القدس»

إسعاف القدس ☎ ٢٨٦١١٥
اسعاف بيرنبالا ٩٥٩٨٨١ ٢٨٦١٠٦
الشرطة: ☎ ١٠٠ الاسعاف: ☎ ١٠١
جمعية الهلال الاحمر البيرة ☎ ١٠١
جمعة الهلال الاحمر برام الله ☎ ٩٥٧٥٧٤
الاطفائية: ☎ ٢٨٢٢٢٢
مستشفى المقاصد: ☎ ٢٧٠٢٢٢/٥

نعي حاج فاضل

طولكرم ـ كفل حارس ـ انجال الفقيد خليل ومحمود ويوسف وكريمته وعموم آل القيشاوي واقرباؤهم وانسباؤهم في الوطن والخارج ينعون ببالغ الحزن والدهم وفقيدهم المرحوم

الحاج
صالح محمود القيشاوي

«ابو خليل»

الذي انتقل الى رحمته تعالى يوم امس عن عمر يناهز «٩٠عاما» قضاه في طاعة الله وعمل الخير. وقد شيع جثمانه الطاهر الى مثواه الاخير يوم امس.

سائلين المولى، عز وجل، ان يتغمد الفقيد بواسع رحمته ويسكنه فسيح جناته.

انا لله وانا اليه راجعون

تقبل التعازي في منزل نجله خليل الكائن في كفل حارس اعتبارا من يوم امس.

نعي وجيه فاضل

جيت ـ آل يامين واقرباؤهم وانسباؤهم في الوطن والخارج ينعون بمزيد الحزن والاسى فقيدهم المرحوم

الحاج عبدالغني
عبدالفتاح حجازي يامين

«ابو غازي»

الذي انتقل الى رحمته تعالى يوم الاثنين عن عمر يناهز «٨٥عاما» قضاه في طاعة الله واصلاح ذات البيت البين. وقد شيع جثمانه الطاهر الى مثواه الاخير يوم امس.

سائلين المولى، عز وجل، ان يتغمد الفقيد بواسع رحمته ويسكنه فسيح جناته.

انا لله وانا اليه راجعون

تقبل التعازي في منزل شقيقه الحاج يوسف عبدالفتاح يامين في قرية جيت لمدة ثلاثة ايام اعتبارا من امس الثلاثاء.

تعزية

نابلس ـ ابناء المرحوم الحاج طاهر سليم الجابي يشاطرون آل السائح الكرام الاحزان بوفاة عميدهم المرحوم

الحاج
ربحي راغب السائح

«ابو الراغب»

ويتقدمون من انجاله وعموم آل السائح الكرام باحر التعازي.

سائلين المولى، عز وجل، ان يتغمد الفقيد بواسع رحمته ويسكنه فسيح جناته.

تعزية

نابلس ـ هاني ابو غضيب وعائلته واخوانه يشاطرون آل السائح الكرام الاحزان بوفاة عميدهم المرحوم

الحاج
ربحي راغب السائح

«ابو الراغب»

ويتقدمون من انجاله وعموم آل السائح الكرام باحر التعازي.

سائلين المولى، عز وجل، ان يتغمد الفقيد بواسع رحمته ويسكنه فسيح جناته.

انا لله وانا اليه راجعون

من آمن بي وان مات فسيحيا
نعي فاضلة

غزة ـ غطاس وهند ابو داوود وابناء اخيه المرحوم ميشيل وعائلاتهم و آل ابو داوود وطرزي وهلال وزغلول ودرسة وقسيسية واقرباؤهم وانسباؤهم ينعون بمزيد من الحزن والاسى فقيدتهم المرحومة

فوزية توفيق ابو داوود

التي انتقلت الى رحمته تعالى مساء امس الثلاثاء عن عمر يناهز (٧٠) عاما قضتها في طاعة الله. وسيشيع جثمانها الطاهر من بيت أخيها مشيل الكائن في حي الرمال الساعة الثالثة من بعد ظهر اليوم الاربعاء ١٩٩١/١١/٢٧ الى كنيسة الروم الارثوذكس في غزة ومن ثم الى مثواه الاخير. وسيقام قداس وجناز الثالث والتاسع لروح المرحومة يوم الاحد في ١٩٩١/١٢/١ الساعة العاشرة صباحا.

رحمها الله واسكنها فسيح جناته.

تقبل التعازي في بيت اخ الفقيدة غطاس لمدة ثلاثة ايام اعتبارا من يوم الخميس.

نعي وجيه فاضل

شويكة ـ طولكرم ـ ينعى آل خويلد واقرباؤهم وانسباؤهم في الوطن والخارج بمزيد الحزن والاسى فقيدهم المرحوم

احمد محمد خويلد

«ابو فواز»

الذي انتقل الى رحمته تعالى امس عن عمر يناهز «٦٢عاما» قضاه في طاعة الله. وقد شيع جثمانه الطاهر الى مثواه الاخير.

سائلين المولى، عز وجل، ان يتغمد الفقيد بواسع رحمته ويسكنه فسيح جناته.

انا لله وانا اليه راجعون

تقبل التعازي في منزل شقيقه المرحوم امين محمد خويلد الشارع الغربي، غرب المدرسة الثانوية للبنين.

نعي فاضل

جنين ـ جبع ـ انجال الفقيد وانجال عمه وعموم آل ملايشة واقرباؤهم وانسباؤهم في الوطن والخارج ينعون بمزيد الحزن والاسى فقيدهم المرحوم

امين محمود ملايشة

«ابو عوض»

الذي انتقل الى رحمته تعالى يوم الاثنين ٩١/١١/٢٥ عن عمر يناهز «٩٠عاما» قضاه في طاعة الله وعمل الخير.

سائلين المولى، عز وجل، ان يتغمد الفقيد بواسع رحمته ويسكنه فسيح جناته.

انا لله وانا اليه راجعون

تقبل التعازي في منزل ابو صلاح الكائن في بلدة جبع.

نعي

طوباس ـ عائلة المبسلط في الوطن والمهجر تنعى بمزيد الحزن والاسى

الحاج شاهر
خليل احمد مبسلط

«ابو نجيب»

الذي انتقل الى رحمته تعالى صباح امس الاول في عمان عن عمر يناهز «٥٠عاما» قضاه في اعمال البر والتقوى.

سائلين المولى، عز وجل، ان يتغمد الفقيد بواسع رحمته ويسكنه فسيح جناته.

انا لله وانا اليه راجعون

تقبل التعازي في بيت ابن عم الفقيد الحاج مازن مبسلط في طوباس.

نعي

جنين ـ سيريس ـ آل زيد الكيلاني في سيريس والضفة الغربية والخارج ينعون بمزيد الحزن والاسى فقيدهم المرحوم

عزت صادق زيد

«ابو عمر»

الذي انتقل الى رحمته تعالى اثر مرض عضال عن عمر يناهز «٦٥عاما» قضاها في طاعة الله.

سائلين المولى، عز وجل، ان يتغمد الفقيد بواسع رحمته ويسكنه فسيح جناته.

انا لله وانا اليه راجعون

تقبل التعازي في منزل ابن عم الفقيد تحسين مفلح زيد والكائن في قرية سيريس ولمدة ثلاثة ايام اعتبارا من اليوم.

تعزية

جنين ـ رئيس واعضاء لجنة اموال الزكاة في لواء جنين وسائر العاملين فيها يتقدمون الى زميلهم عضو اللجنة الحاج ياسين احمد السعدي والى عموم آل السعدي بتعازيهم الحارة بوفاة فقيدهم المرحوم

عمر
احمد امين السعدي

سائلين المولى، عز وجل، ان يتغمد الفقيد بواسع رحمته ويسكنه فسيح جناته. ويلهم آله وذويه جميعا صبر المؤمنين المحتسبين.

انا لله وانا اليه راجعون

شكر على تعاز

عناتا ـ القدس ـ والد الفقيد محمد احمد عبداللطيف وعائلته وعموم آل عبداللطيف في الوطن والخارج يتقدمون بوافر الشكر والامتنان لكل من واساهم وعزاهم بوفاة ابنهم المأسوف على شبابه المرحوم

اياد محمد
احمد عبد اللطيف

سواء بالاشتراك في تشيع الجثمان او الحضور الى بيت العزاء اوارسال كتب التعازي. سائلين المولى ان يحفظهم من كل سوء وان يتغمد الفقيد بواسع رحمته ويسكنه فسيح جناته.

انا لله وانا اليه راجعون

نعي سيدة فاضلة

قطاع غزة ـ اسماعيل حسن عناية واولاده واخوانه واقرباؤهم وانسباؤهم في الوطن والخارج ينعون بمزيد الحزن والاسى فقيدتهم المرحومة

حسنية أحمد بطاح

«ام توفيق»

زوجة اسماعيل حسن عناية

التي وافتها المنية عن عمر يناهز (٥٥) عاما اثر نوبة قلبية حادة مساء الثلاثاء ١٩٩١/١١/٢٦ وسيشيع جثمانها الطاهر بعد صلاة ظهر اليوم.

رحم الله الفقيدة رحمة واسعة واسكنها فسيح جناته.

انا لله وانا اليه راجعون

تقبل التعازي في منزل زوجها الكائن بغزة/ الرمال/ خلف مستشفى الشفاء.

ذكرى الاربعين

اللد ـ رام الله ـ يصادف يوم الخميس ٩١/١١/٢٨ ذكر مرور أربعين يوما على وفاة المرحوم

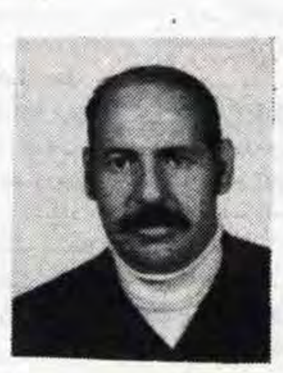

توفيق حسن وهبة

«ابو حسن»

وبهذه المناسبة ستتلى أيات من الذكر الحكيم على روحه الطاهرة وذلك يوم الخميس بعد صلاة العصر في منزله الكائن في مخيم قلنديا.

فابناء وعائلة الفقيد وعموم عائلة وهبة يدعون الاهل والاصدقاء لمشاركتهم سماع ايات الذكر الحكيم واعتبار هذه الكلمة بمثابة دعوة خاصة لكل منهم.

سائلين المولى، عز وجل، ان يتغمد الفقيد بواسع رحمته ويسكنه فسيح جناته.

انا لله وانا اليه راجعون

شكر على تعاز

ابناء الفقيدة جودي وديب ودياب وعفيف وبناتها وشقيقها وعموم آل الهيموني واقرباؤهم وانسباؤهم في الوطن والخارج يتقدمون بوافر شكرهم وعظيم امتنانهم لكل من واساهم وعزاهم بوفاة والدتهم وفقيدتهم

الحاجة نعمت
عبدالرسول الهيموني

ارملة المرحوم

الحاج جودات عطية الهيموني

سواء كان ذلك بتشييع الجثمان في عمان او بالحضور الى بيت العزاء في الخليل او النعي بالصحف وارسال برقيات التعازي.

سائلين المولى، عز وجل، ان يتغمد الفقيدة بواسع رحمته ويسكنها فسيح جناته. وان يحفظ الجميع من كل سوء.

انا لله وانا اليه راجعون

تعزية

القدس ـ فهمي ابو سنينة واخوه المحامي عز واولادهما وعائلاتاهما يشاطرون انجال الفقيد وعموم آل القواسمي الكرام الاحزان بوفاة فقيدهم المرحوم

الحاج محمد
عبدالحافظ القواسمي

سائلين المولى، عز وجل، ان يتغمد الفقيد بواسع رحمته ويسكنه فسيح جناته. ويلهم آله وذويه جميل الصبر وحسن العزاء.

انا لله وانا اليه راجعون

ذكرى الاربعين

غزة ـ يصادف يوم غد الخميس ذكرى مرور اربعين يوما على وفاة المرحومة

سعدية
محمد يوسف مسروجة

«ام وفيق»

حرم المرحوم يوسف انيس الريس

وبهذه المناسبة ستتلى آيات من الذكر الحكيم على روحها الطاهرة بعد صلاة عصر غد للرجال في ديوان آل الريس الكائن في غزة ـ الرمال شارع الثلاثين مقابل مدرسة صناعة الوكالة وللسيدات في منزل الفقيدة.

فال الريس يدعون الاهل والاصدقاء للاشتراك معهم في سماع التلاوة المباركة راجين اعتبار هذه الكلمة بمثابة دعوة خاصة لكل منهم.

سائلين المولى، عز وجل، ان يتغمد الفقيدة بواسع رحمته ويسكنها فسيح جناته.

انا لله وانا اليه راجعون

اصابة شاب بجراح خطيرة/بقية

وقال الراديو ان دورية عسكرية سمعت اطلاق النار وحضرت الى الحي، حيث لاحظت احد الشبان يفر من المكان، واطلق النار باتجاهه مما ادى الى اصابته بجروح نقل على اثرها الى المستشفى لتلقي العلاج.

وذكر الراديو أن قوة من حرس الحدود لاحظت الليلة قبل الماضية ثلاثة ملثمين في مدينة غزة، حيث قاموا بمطاردتهم في القاء القبض عليهم.

وقال الراديو أن أحد الملثمين حاول مهاجمة قائد القوة، الا أن أفراد القوة تمكنوا من السيطرة عليه.

وذكر الراديو أن دورية عسكرية لاحظت مجموعة من الشبان عندما دخلوا الى منزل في رفح، حيث قام أحدهم باطلاق النار على الجنود، ورد أفراد الدورية باطلاق النار على المجموعة مما ادى الى اصابة ثلاثة اشخاص بجروح وصفت جراح آحدهم بانها خطيرة.

وقال الراديو انه تم اعتقال ثلاثة أشخاص آخرين بعد تبادل اطلاق النار معهم.

وذكرت مصادر عسكرية أن هذه المجموعة تنتمي لحركة «فتح» وتعمل لحساب الخلية التي قادها قبل عشر سنوات رفيق السالمي. وأضاف الراديو انه عثر في المنزل على ثلاثة مسدسات وقنبلتين يدويتين.

وذكر الراديو أن ثلاث زجاجات حارقة القيت مساء امس باتجاه أحد المباني في حي جيلو في القدس.

وأضاف الراديو أن زجاجتين انفجرتا ولم تشتعلا وأن الزجاجة الثالثة اشتعلت على حائط المبنى دون أن تلحق اضرارا أو اصابات.

كما ذكر الراديو أن زجاجة حارقة القيت بعد ظهر امس باتجاه باص تابع لشركة «ايغد» قرب قرية جماعين قضاء طولكرم.

وقال الراديو أن الزجاجة اشتعلت على الطريق، وأنه لم تقع اصابات أو خسائر.

واضاف أن قوات الامن فرضت نظام حظر التجول على القرية وقامت بأعمال التمشيط.

وذكر الراديو أن زجاجة حارقة القيت مساء امس باتجاه دورية عسكرية كانت مارة بمدينة رفح.

وقال الراديو أن الزجاجة اشتعلت على الطريق دون أن تحدث اضرارا أو اصابات، وأن قوات الجيش قامت بأعمال التمشيط.

وأضاف الراديو أن زجاجة فارغة القيت ظهر امس باتجاه دورية تابعة لحرس الحدود في سوق خان الزيت في البلدة القديمة من القدس، وانكسرت الزجاجة ولم تقع اصابات أو اضرار، وقام أحد أفراد الدورية باطلاق عيارين تحذيريين في الهواء.

وقال الراديو أن دورية عسكرية قامت أمس بمطاردة سيارة في قرية علار قضاء طولكرم.

وذكر الراديو أن الدورية اشتبهت بالسيارة وقد حاول السائق الفرار وعندها اصطدمت السيارة بصخرة مما ادى الى تدحرجها الى جانب الطريق ولاذ بالفرار اربعة أشخاص منها.

وأضاف الراديو انه عثر داخل السيارة على اربعة اقنعة وعلى شخص مكتوف الايدي، وباشرت الشرطة التحقيق في الحادث.

نعي فاضل

القدس ـ العيزرية ـ ينعى اعمام الفقيد سليمان واحمد وانجالهم وانجال عمه المرحوم محمد وعموم آل الخطيب في الوطن والخارج واقرباؤهم وانسباؤهم بمزيد من الحزن والاسى فقيدهم المرحوم

الحاج عيسى
علي شومان الخطيب

«ابو فوزي»

الذي انتقل الى رحمته تعالى في عمان عن عمر يناهز «٦٣عاما» قضاه في طاعة الله وعمل الخير.

سائلين المولى، عز وجل، ان يتغمد الفقيد بواسع رحمته ويسكنه فسيح جناته.

انا لله وانا اليه راجعون

تقبل التعازي في بيت عمه سليمان شومان الخطيب الكائن في العيزرية ـ الشارع العام وذلك لمدة ثلاثة ايام اعتبارا من اليوم الساعة الثالثة ولغاية السادسة.

ذكرى مرور نصف عام على وفاة المرحوم الحاج صبحي مسعود دعباس
كلمة رثاء

والدنا وحبيبنا ابا مسعود،

نصف عام مر وكانه الدهر كله، لقد طالت الفرقة وطال الانتظار، وكاننا في حلم وما نحن بمصدقين ما جرى.

ان يد المنون اختطفتك من بيننا بهذه السهولة، فالعين تدمع والقلب ينفطر حزنا على فراقك، فصورتك الطيبة لا تفارقنا ابدا، فهي محفورة في قلوبنا وعقولنا، فقد كنت لنا نعم الاب الحنون والزوج المخلص والاخ العطوف والعم والخال المعطاء، الذي عمل لآخرته قبل دنياه، فنلت حب واحترام الجميع، لقد سلبت لحظة الفراق وعقل كل من عرفك وعرف اخلاقك وصدقك و امانتك وشعورك الانساني.

ان عزاءنا ومصدر صبرنا على فراقك الازلي لنا، ترحم كل من عرفك ودعاؤهم لك بصدق واخلاص وترحمهم على روحك الطاهرة، ما زال يحدو ذكراك العطرة.

وما زالت ايدينا وايدي محبيك ضارعة، والالسن لاهجة للباري عز وجل ان يجعل منزلتك في عليين مع الابرار والشهداء والصديقين.

والدنا الحبيب: اننا مهما واصلنا الحديث ذاكرين خير مناقبك وحميد خصائلك، فلن توفيك حقك، ومهما وصفنا الخطب الجلل الذي حلّ بنا بفقدانك، فلن نصل الى نهاية، قال تعالى: «يا ايتها النفس المطمئنة، ارجعي الى ربك راضية مرضية، فادخلي في عبادي وادخلي جنتي» صدق الله العظيم.

سائلين المولى، عز وجل، ان يدخل فقيدنا فسيح جناته وان يلهمنا من بعده الصبر والسلوان انه سميع مجيب ولا حول ولا قوة الا بالله العلي العظيم.

انا لله وانا اليه راجعون

اولادك وبناتك وزوجك واخوانك

موسى: اتفاق/بقية

المصري حسني مبارك في زيارة قصيرة الى دمشق لاجراء محادثات حول عملية السلام مع الرئيس السوري حافظ الاسد.

ويذكر ان هذه الزيارة كانت تهدف الى اقناع سوريا بحضور المحادثات الثنائية في الولايات المتحدة في الرابع من الشهر القادم.

وابلغ موسى الصحفيين بأن سوريا متمسكة بمطلبها الخاص بضرورة تحقيق تقدم في المحادثات الثنائية قبل ان تقرر حضور المفاوضات متعددة الاطراف التي تتناول الحد من الاسلحة ومصادر المياه وقضايا اقليمية اخرى.

هذا وكان كل من لبنان والاردن قد قبلا دعوة الادارة الاميركية لاستئناف المحادثات مع اسرائيل في واشنطن.

وقال موسى ان سوريا سوف تحضر المحادثات الثنائية لكن لديها بعض المطالب مثلما لدى اسرائيل بعض التحفظات، وقال ان سوريا تريد استمرار المحادثات الثنائية حيث تنعقد، مشيرا الى انها تريد ايضا بحث القضايا الجوهرية بعيداً عن التفاصيل الاجرائية.

وقال موسى ان مصر وسوريا توافقان على ان المحادثات الثنائية يجب ان تعالج في اقرب وقت ممكن قضايا خطيرة ومهمة مثل عودة الاراضي المحتلة مقابل السلام، واضاف بان دمشق والقاهرة تعارضان محاولات وضع العراقيل التي تؤثر على عملية السلام مثل اللجوء الى بحث التفاصيل الاجرائية.

وجاءت تصريحات موسى الى محرري الصحف المصرية الرئيسية، الذين كانوا يرافقونه خلال عودته الى مصر.

الولايات المتحدة/بقية

منظمة التحرير للحصول على تاشيرات دخول للولايات المتحدة، مذكرة بان الموافقة قد تمنح والاسباب انسانية.

وكانت المفاوضات قد تعثرت مؤخرا بسبب عدم اتفاق الاطراف المعنية على مكان وزمان بدء المفاوضات الثنائية.

وفي تونس قال احمد عبد الرحمن المتحدث باسم منظمة التحرير الفلسطينية ان طلب التاشيرات منفصل عن الطلب الفلسطيني بان تستانف الولايات المتحدة حوارها مع المنظمة.

واضاف قوله ان الفلسطينيين ليسوا ذاهبين الى واشنطن لاستئناف الحوار مع الادارة الاميركية ولو انهم يودون مزيدا من الانفتاح من جانبها.

وكان مسؤولو منظمة التحرير الفلسطينية يربطون فيما مضى بين الطلبين ولكن دون ان يصفوا بانه شرط لاشتراك الفلسطينيين في محادثات واشنطن.

وكانت واشنطن قد قطعت الحوار في حزيران من العام الماضي بعد ان رفض الزعيم الفلسطيني ياسر عرفات ادانة غارة فاشلة على سواحل اسرائيل قامت بها احدى الفصائل الصغيرة بالمنظمة.

المستشار/بقية

داوود القديمة مقابل حائط المبكى وحرم المسجد الاقصى.

وسمحت الشرطة للنواب الاربعة وعدد من المستوطنين بالبقاء في أحد المنازل الستة حتى بحث صلاحية أوراق الملكية التي ابرزوها.

ووصف رئيس الوزراء الاسرائيلي اسحق شامير تحرك المستوطنين في حينه بانه خطا وغير مناسب.

ومن المقرر ان تناقش محكمة العدل العليا يوم الاحد المقبل طلبا قدمته النيابة العامة للدولة لارجاء النقاش حول دخول المستوطنين الى منازل قرية سلوان.

وطالبت النيابة العامة بمنحها مهلة اضافية لبلورة الموقف الذي ستبديه بشان الالتماس الذي قدم الى المحكمة العليا في هذا الموضوع.

الولايات المتحدة/بقية

اسرائيل بتدريبها وتسليحها وتمويلها. وكانت البلد مسرحا متكررا لاشتباكات مع رجال المقاومة.

ويحاول الجيش السوري بمساندة مع سوريا نزع سلاح الميلشيات الكثيرة في لبنان وبسط سلطته جنوبا نحو الحدود الاسرائيلية.

وقالت المصادر ان الاقتراح الاميركي الخاص بمرتفعات الجولان صيغ باسلوب افتراضي. ولم يتخذ اي موقف بشان ما اذا كان يجب ان تتخلى اسرائيل عن كل الاراضي او اين يجب ان ترسم الحدود السورية الاسرائيلية.

المحكمة العليا/بقية

وكان رئيس شين بيت الذي يبقى اسمه سرا في اسرائيل برر في العاشر من تشرين الثاني الجاري امام المحكمة العليا ممارسة الضغوط الجسدية باعتدال اخذا بالاعتبار حالة عدم الاستقرار السائدة في الاراضي المحتلة منذ بدء الانتفاضة في كانون الاول ١٩٨٧.

وقال رئيس شين بيت في رسالة الى المحكمة العليا انه «منذ ذلك التاريخ وقع ٨٨ مدنيا اسرائيليا و٦٥٦ فلسطينيا ضحايا تنظيمات ارهابية فلسطينية. واجهزة الامن لا تستطيع مواجهة ذلك بدون اللجوء الى اساليب تسمح بها لجنة لاندو».

ونفى من جانب آخر ان تكون ممارسة «الضغوط الجسدية باعتدال» مشابهة لعمليات التعذيب. واكد في هذا المجال ان فلسطينيا واحدا توفي في السجن في العام ١٩٨٨ ضحية التعذيب وان المسؤولين عن ذلك قد عوقبوا.

لكنه اقر باقتراف بعض «الاخطاء» اثناء عمليات الاستجواب مشيرا الى ان شين بيت عززت منذ العام ١٩٩٠ نظام مراقبة عملائها لتفادي تكرار حصول مثل هذه الاخطاء.

ورأى رئيس شين بيت ان نشر جزء لم يكشف بعد من تقرير لاندو تطالب به لجنة مكافحة التعذيب في اسرائيل «سيسيء جدا الى امن الدولة» لانه سيسمح للاشخاص المعتقلين بمواجهة عمليات الاستجواب بشكل افضل. ومن المقرر ان تبت المحكمة العليا في هذا الامر خلال الاسابيع المقبلة.

واضاف ان المعتقلين الفلسطينيين يتعرضون بصورة منتظمة للضرب ويوضعون في زنزانات ضيقة جدا او خزانات خلال فترات طويلة ويخضعون لحمامات باردة جدا كما يجبرون على البقاء خلال ايام كاملة في وضع تربط فيه ارجلهم وايديهم وراء ظهورهم وتغطى رؤوسهم بكيس.

وشجب من ناحية اخرى الضغوط النفسية التي تمارس على المعتقلين خصوصا على النساء اللواتي يواجهن خطر التعنيف الجنسي منتقدا ايضا مسألة حضور اطباء اسرائيليين عمليات الاستجواب التي تقوم بها اجهزة الاستخبارات الداخلية «شين بيت».

وقال كوهين ايضا ان «شين بيت تبرر تصرفها بالتاكيد على انها لا تستطيع محاربة الارهاب بقفازات مخملية في حين ان معظم الفلسطينيين الذين يخضعون لمثل هذه المعاملة لا يتهمون بالتحضير لاعتداءات بل بالمشاركة في تظاهرات عنيفة او بممارسة انشطة سياسية هدامة».

ولا يقل تقرير لجنة العفو الدولية الاخير صرامة اذ اكد ان «التعذيب او سوء المعاملة اصبحا امرين منتظمين تقريبا اثناء عمليات الاعتقال او الاستجواب».

منظمة التحرير/بقية

التسهيلات لان هذه التسهيلات انما تجري في سياق مؤتمر السلام ومن اجل انجاح المفاوضات الثنائية التي هي استمرار لمؤتمر مدريد وليست منفصلة عنه باي حال حتى يتم البحث عن ترتيبات جديدة.

من جهتها صرحت الناطقة باسم الوفد الفلسطيني حنان عشراوي مساء امس الاول في القدس ان الفلسطينيين يحتاجون الى ضمانات بان الولايات المتحدة ستمنح تاشيرات الى الممثلين الفلسطينيين من خارج الاراضي التي تحتلها اسرائيل.

بغداد لن تتخلى عن سيادتها ومبادئها

بغداد ـ ا.ف.ب. ـ اوردت وكالة الانباء العراقية ان نائب الرئيس العراقي طه محي الدين معروف اكد أمس في بغداد ان بلاده «ستسقط اساليب الحصار الاقتصادي ولن تتخلى ابداً عن سيادتها».

وصرح معروف الذي كان يمثل الرئيس العراقي صدام حسين لدى افتتاح مؤتمر اردني عراقي حول طب الاسنان يستمر لمدة ثلاثة ايام ان العراق «سيضرب المثل الاعلى لكل شعوب الارض في سقوط عوامل واساليب الحصار الاقتصادي والدوائي».

واضاف عضو مجلس قيادة الثورة وهو اعلى سلطة سياسية في البلاد ان «العراق لن يتخلى ابداً عن حقوقه وسيادته مهما كانت الظروف والضغوط ولن يتنازل عن مبادئه».

وترى بغداد ان قراري الامم المتحدة ٧٠٦ و٧١٢ الذين يجيزان للعراق بيع قسم من نفطه تحت رقابة مشددة يسيئان الى سيادتها.

وهي عارضت اخيرا الجهود التي بذلها منسق نشاطات الامم المتحدة لشؤون العمل الانساني صدر الدين اغا خان الذي اراد اقناع بغداد بالموافقة على هذين القرارين لتكفل حاجات السكان الاكثر الحاحا.

واشنطن لن/بقية

عن مواقف الولايات المتحدة وقد طرحت هذه المواقف سابقا على مختلف الاطراف.

من جهة ثانية قالت مصادر امريكية مطلعة انه لم يحدد بعد فيما اذا كانت المحادثات الثنائية ستجري في بناية واحدة او عدة بنايات في واشنطن وما اذا كانت ستجري في وقت واحد او اوقات مختلفة بين اسرائيل والوفود العربية.

واكد موظفون امريكيون كبار الليلة الماضية ان الولايات المتحدة اوضحت لمختلف الاطراف انها لن تتردد في طرح حلول اذا لم تنجح الاطراف في التوصل الى اتفاق في المفاوضات المباشرة.

ادانة ضابط اسرائيلي لبيعه مسدس لشخص من رفح

■ادانت المحكمة المركزية في بئر السبع، ضابطا من الجيش الاسرائيلي، انهى خدمته العسكرية مؤخرا، ببيع مسدس لشخص من رفح.

وجاء في لائحة الاتهام ضد الضابط مردخاي بن دافيد، بانه في مطلع عام ١٩٨٧، باع مسدسا من نوع «باريتا» للمدعو عياد شلوف من رفح مقابل ٧٠٠ دولار، وقد تم اعتقال المواطن قبل حوالي عام، ونُسب اليه الاعتراف باسم الضابط الذي باعه المسدس.

واعترف الضابط أمام المحكمة بجميع التهم الموجهة اليه، ووافق المدعي العام العسكري على طلب محامي الدفاع اطلاق سراح الضابط بكفالة شخصية قيمتها عشرة آلاف شيكل، واصدار أمر بمنعه من مغادرة البلاد والزامه بمراجعة الشرطة كل أسبوع.

مسؤول مصري/ بقية

والاسرائيليين، وهي المرحلة الثالثة من مؤتمر السلام حول الشرق الاوسط «ستبدأ قبل نهاية شهر كانون الاول، المقبل».

وفي تصريح الى وسائل الاعلام في ختام لقاء في القاهرة مع الامين العام للجامعة العربية عصمت عبدالمجيد، اضاف ابو النصر ان «مكان المفاوضات المتعددة لم يحدد بعد».

يذكر ان ابو النصر هو عضو في الوفد المصري الى مدريد.

عبد الشافي يبدأ/بقية

وضمان الحقوق الوطنية المشروعة للشعب الفلسطيني وفي مقدمتها حقه في تقرير المصير. وكان ياسر عمرو قد زار الاحد والاثنين الماضيين سوريا قبل أن يعود الى العاصمة الاردنية، حيث اعلن ان سوريا توافق بشروط لم يوضحها على استئناف المحادثات الثنائية في واشنطن.

وتحاول سوريا تنسيق المواقف العربية عشية استئناف هذه المحادثات.

واشنطن تقترح على اسرائيل/بقية

مشاورات مع الاتحاد السوفياتي على اجراء المفاوضات في واشنطن».

واضاف بيكر: «رغم ان استئناف المفاوضات في الشرق الاوسط امر وارد فاننا لم ننجح حتى الآن في اقناع الاطراف بهذه النقطة».

واكد ان «الولايات المتحدة والاتحاد السوفياتي لا ينويان التدخل في مضمون المحادثات، لكننا نرى ان علينا اقتراح الموضوعات التي ينبغي مناقشتها».

واقترح بيكر الفصل بين الموضوعات التي ستناقش مع الفلسطينيين والاردنيين /الوفد المشترك/، واقترح بشأن القضايا المتعلقة بالاراضي المحتلة، ان «يكون معظم اعضاء الوفد الاردني/ الفلسطيني من الفلسطينيين مع وجود اردني بسيط».

واضاف المصدر نفسه، انه ينبغي على هذا الوفد واسرائيل تقديم «صيغة حكم ذاتي للاراضي المحتلة، وعدم التركيز على مسألة السلطة التي ستكلف بادارة هذا الحكم الذاتي، وهي المسالة التي ستبحث في وقت لاحق».

واضاف بيكر: «حسبما نرى فان المحادثات بين اسرائيل والاردن ستجري بصورة منفصلة مع مشاركة بعض الممثلين الفلسطينيين حفاظا على مبدأ الوفد الاردني/ الفلسطيني المشترك».

ومن المقرر ان تتناول هذه المحادثات «مسائل ذات اهتمام مشترك مثل المياه والفوسفات والسياحة والتعاون بين موانيء البحر الاحمر»، ورسم الحدود في قطاع وادي عربة.

وفي ما يتعلق بالمفاوضات مع سوريا تقترح الولايات المتحدة، ان «يقرر الطرفان ما اذا كانا على استعداد لتوقيع معاهدة سلام مقابل انسحاب اسرائيل من هضبة الجولان».

ومع لبنان، تقترح واشنطن على اسرائيل التوصل الى اتفاق يقضي بالانسحاب من قطاع جزين في جنوب لبنان «لفترة تجريبية». ولا تعتبر هذه المدينة رسميا جزءا من منطقة «الحزام الامني» التي اقامتها اسرائيل وتحتلها في جنوب لبنان والتي تسيطر عليها منذ عام ١٩٨٥ ميليشيا جيش لبنان الجنوبي التابعة لاسرائيل.

وفي مقدمة الرسالة قال بيكر: «يسرني دعوتكم في الرابع من كانون الاول لبدء المحادثات. وينبغي الرد ايجابا قبل ٢٥ تشرين الثاني الحالي ليبحث الاطراف ثلاثة مواضيع .. التوصل الى مكان لاستئناف المفاوضات، وتحديد موعدها واقتراح المواضيع التي ستعرض خلالها».

واشار بيكر ايضا الى انه لن يسمح لمستشاري الوفود بدخول المبنى الذي تجري فيه المحادثات.

من جهة اخرى، ذكرت الاذاعة الاسرائيلية، ان اسرائيل ستقبل دعوة واشنطن اليوم الاربعاء اثر اجتماع الحكومة المصغرة مرفقا بعدة شروط.

ويتعلق احد هذه الشروط بمضمون المفاوضات التي ستجري في واشنطن، والتي ينبغي حسب المسؤولين الاسرائيليين ان تتركز على المسائل الاجرائية وليس على المسائل الجوهرية مثل المسائل المتعلقة بالاراضي.

مدير أوقاف القدس:/بقية

ومن وجهة نظرنا، ليس هناك من جديد، وما يجري ليس له علاقة بالمسائل السياسية.

وقالت صحيفة «جيروزاليم بوست»، ان الحسيني اعتبر رغبة البلدية دفع مخصصات مقابل استخدام هذه الممتلكات كبادرة ايجابية.

ونقلت الصحيفة عن الحسيني، أنه لم تتم استشارة وزير الاوقاف الاردني، الذي يشرف على الممتلكات الوقفية في القدس والضفة الغربية، حيث لا يوجد جديد، ولهذا، فلا حاجة للاتصال مع الحكومة الاردنية.

وقالت الصحيفة أن عوائد الايجارات الوقفية قليلة، وأن مسؤولي الاوقاف لا ينظرون لهذه الاتفاقية كمكسب مادي.

ونقلت الصحيفة عن الحسيني قوله: ان مهمة الاوقاف، هي المحافظة على أملاك المسلمين، ولهذا، فالمشكلة ليست مشكلة أموال.

وورد في الصحيفة ايضا، ان الوقف الذي يخضع للسلطة الاردنية، لم يتوصل لاتفاق مع البلدية منذ حوالي ٢٥ سنة، لان قبول أموال من البلدية، سيعتبر اعترافا واقعيا بسيادة اسرائيل على القدس.

ومن جهة أخرى، أبدت سلطات الوقف قلقا، لان الحقوق الوقفية ستتعرض للخطر، نتيجة الوضع الراهن الذي لا يعترف بسلطة الاوقاف على الممتلكات التابعة لها.

وذكرت صحيفة «الجيروزاليم بوست»، أن بلدية القدس، ستدفع للاوقاف مبالغ مالية، مقابل استغلالها أبنية وممتلكات وقفية منذ عام ١٩٦٧، وأن اتفاقية تاريخية بين الطرفين قد وصلت مراحلها النهائية.

وكانت البلدية قد وضعت يدها واستخدمت العديد من الابنية، التي تعود ملكيتها للاوقاف منذ عام ١٩٦٧ دون دفع بدلات أو ايجارات.

وقالت الصحيفة أن البلدية اجبرت على اجراء المفاوضات سرا، لان الاوقاف الاسلامية لا تعترف بسيطرة اسرائيل على المناطق المحتلة والقدس. ونقلت الصحيفة عن مصادر في البلدية، ان المحادثات بين الطرفين استمرت لسنوات، لكنها أصبحت مكثفة خلال الاشهر الماضية، وقد يتم التوصل لاتفاق في وقت قريب.

واضافت الصحيفة ان الاتفاقية المتوقعة، تتعلق بعشرات الابنية والعقارات في القدس الشرقية، بما فيها المدارس وبركة السلطان وجزءا من مركز الشرطة في البلدة القديمة ومحطة باصات السلطان سليمان.

وذكرت هذه المصادر ان البلدية ستدفع مبلغا مقطوعا، مقابل استغلال هذه المواقع منذ ١٩٦٧، ومن ثم ستستمر بدفع ايجار متفق عليه بدل استخدام العقار مستقبلا.

ولم يصرح اي من الطرفين عن مقدار المبالغ التي ستُدفع بموجب الاتفاقية.

مجتمع بلا أقنعة ...

«العراة» .. رواية جديدة في مصر تنال اعجاب النقاد قبل نزولها الاسواق

القاهرة - رويتر - تصدر الهيئة المصرية العامة للكتاب هذا الاسبوع رواية «العراة» للاديب المصري الشاب ابراهيم عيسى. وقد حازت الرواية القصيرة وهي لم تزل مخطوطة اعجاب اثنين من اهم نقاد الادب المصريين.

يلجا عيسى في صفحات روايته الثمانين الى الخيال الجامح ليفضح قبح واقعه وخشونته وليعرى علاقات مجتمع يراه في حالة تفكك وتحلل.

قال الاديب والناقد المصري ادوار الخراط لرويتر ان «الرواية لاديب صاحب صوت متفرد يقدم فانتازيا تجريبية تعتمد على التلخيص في التفاصيل الواقعية. وفانتازيا العراة تتجاوز اعمال كافكا الكلاسيكية وادب ماركيز الذي يعتمد على الفانتازيا الغنية المكثفه المستمده من الواقع والمتجاوزه له في ان واحد».

ولعيسى (٢٦ عاما) رواية واحدة منشوره بعنوان (في وصف من يمكن تسميتها الحبيبة) صدرت في العام الماضي ويعمل محررا ثقافيا بمجلة روزاليوسف القاهرية.

وقال الناقد الادبي رجاء النقاش في تقديمه للعمل «الامكانيات الفنية في الرواية كثيرة وغزيرة فالاسلوب حديث جدا وهو اسلوب يتميز بالايقاع السريع المحموم وهو اسلوب مليء بالشعر».

ولا تقدم «العراة» حكاية تقليدية اذ ينقل الكاتب هواجس واحلاما ورموزا من عقله الباطن الى الواقع ليخلع عنه اقنعته فيبدو على وشك السقوط الاخير. البطل شاب تهاجمه كائنات سماوية غريبة فتسحقه وتخرج قلبه لتمزقه ويسقط في غيبوبة من الكوابيس والرؤى ينقلب فيها بطلا لافلام سينمائيه رومانسية يخرج عن النص وانسانا خارقا يمر من الابواب ويستحيل حبة دواء صغيرة ويولد رجلا من رحم حبيبته القديمه بينما رجال المدينة ونساؤها جميعا شواذ وقوادون وداعرون او اطباء يحاولون ارغام المريض البطل على الاذعان للامر الواقع.

قال الخراط «على قصر الرواية» (٨٠ صفحه) فانها تضع رؤيا مستقبلية تعلن سقوط العالم او تحطمه وعلى المستوى الاول يمكن استخلاص دلالة انهيار الحب. لكن هناك مستويات اخرى للقراءة تصل بنا الى ان الكاتب ليس عدميا على الرغم من انه يبدو كذلك».

ويرى النقاش ان العمل تعبير عن الخروج من عالم البراءة «الذي تبدو فيه الدنيا مصدرا للدهشة» الى عالم الخبرة والواقع حيث «لا تكون الدهشة هي رد الفعل بل الصدمة الناتجة عن الصراع بين الانسان البريء الحالم والواقع الصعب المليء بالاشواك».

وللكاتب اسلوب لغوي متميز يعيب عليه البعض احيانا الاسهاب في الوصف والاستطراد خلف نغمات فرعية.

ولكن الخراط يعتقد ان «الاسلوب من صميم الرؤيه .. ولغة العراه بما فيها من عصبية وتفكك وبعد عن الغوص هي اللغة الانسب لعكس عالم الى يتهاوى .. وارى ان هذا ميزة في عمل فانتازي يعلن سقوط العالم او تحطمه».

انتحار مصمم ديكور ابتكر سيارة «باتمان» في الرجل الوطواط

لوس انجليس - ا ف ب - علم من الشرطة المحلية مساء امس الاول ان مصمم الديكور البريطاني الاصل انطون فورست الذي حاز على جائزة اوسكار لابتكاره السيارة العجيبة ل «باتمان» - الرجل الوطواط - في الفيلم الذي يحمل العنوان ذاته انتحر اول الاحد الماضي في لوس انجليس - كاليفورنيا - عن ٤٧ عاما.

وقال متحدث باسم الطبيب الشرعي في المدينة ان انطون فورست قفز بحضور شاهد من الطبقة الثامنة من مبنى لتوقيف السيارات وقتل على الفور.

وكان فورست تلقى مع مصمم الازياء بيتر يونغ اوسكارا في العام ١٩٨٩ لابتكاره سيارة الرجل الوطواط. وكان عمل سابقا في ديكورات فول ميتال جاكيت غطاء الرصاصة لستانلي كوبريك.

وفي السنوات الماضية صمم ديكورات مطعم شهير للهمبرغر في نيويورك شارك في تمويله الذي وصل الى ١٥ مليون دولار ثلاثة ممثلين معروفين هم سيلفستر ستالون وارنولد شوارزنيغر وبروس ويليس.

وكان فورست يعمل في مشاريع عدة من بينها فيلم «ميدنايت» نصف فارس الذي يقوم ببطولته المغني الاميركي مايكل جاكسون وتنتجه شركة كولومبيا.

اخيرا يملك فورست شركة «هولوكو» في لندن التي تهتم بالمؤثرات الخاصة وساهمت في نجاح العديد من الافلام الخيالية/ العالمية مثل ستار وورز حروب النجمة وسوبرمان والين غريب.

حدث في مثل هذا اليوم

- ● ١٩٥٦ - الاردن يلغي المعاهدة البريطانية - الاردنية.
- ● ١٩٨٠ - بحاثة في جامعة روكفلر يؤكدون ان القردة تستخدم عناصر اولية للغة صوتية.

جديد من

تاكو

جديد

حفاظة

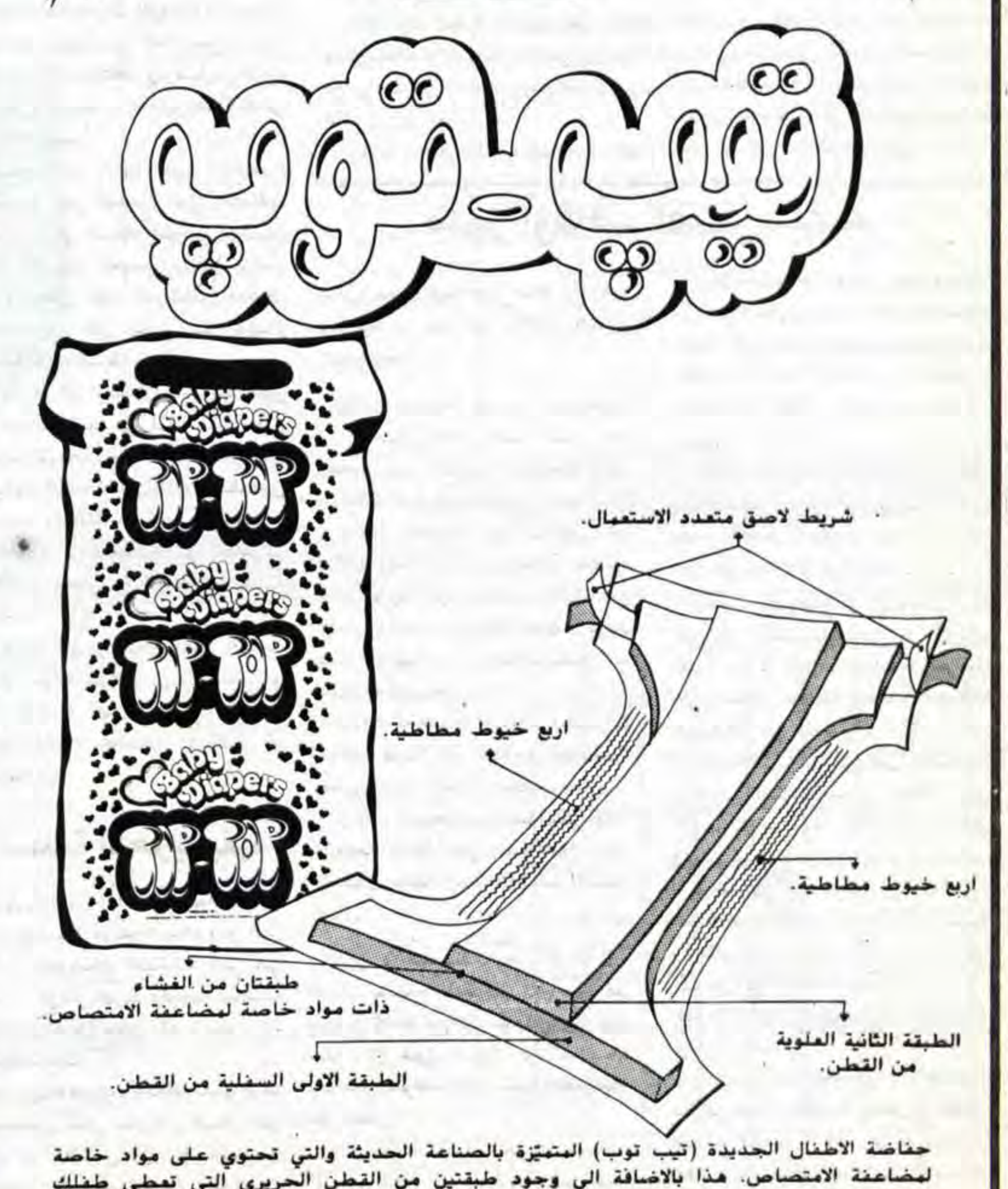
تيب توب
Baby Diapers
TIP-TOP
Baby Diapers
TIP-TOP
Baby Diapers
TIP-TOP
شريط لاصق متعدد الاستعمال.
اربع خيوط مطاطية.
اربع خيوط مطاطية.
طبقتان من الغشاء ذات مواد خاصة لمضاعفة الامتصاص.
الطبقة الثانية العلوية من القطن.
الطبقة الاولى السفلية من القطن.

حفاضة الاطفال الجديدة (تيب توب) المتميزة بالصناعة الحديثة والتي تحتوي على مواد خاصة لمضاعفة الامتصاص. هذا بالاضافة الى وجود طبقتين من القطن الحريري التي تعطي طفلك الراحة الدائمة ليبقى جافا مدة طويلة. ولا يغفل عليك سيدتي وجود شريط لاصق للاستعمالات العديدة بالاضافة الى ان هناك ثمانية خيوط مطاطية على كلى جانبي الحفاظة ليتمتع طفلك براحة تامة.

من انتاج: شركة معامل اوهانسيان "تاكو"
رام الله - المنطقة الصناعية - ت: ٩٥٦٠٦٧

فيتنام - بائعة متجولة تبيع التبغ المستورد في احدى المدن الفيتنامية. وكانت الحكومة قد شنت حملة لمكافحة تهريب البضائع الاجنبية المستوردة الى البلاد والتي وصلت نسبتها بين ٦٠ - ٦٥٪ من اجمالي البضائع في الاسواق الفيتنامية.

صورة من «ا ف ب» خاصة بـ «القدس»

البحث عن بدائل للمواد الضارة

حفظ طبقة الاوزون ما زال يشغل العلماء

طوكيو - رويتر - يقول خبراء ان بدائل كيماوية لمواد الكلوروفلور كاربون التي تستنزف غاز الاوزون الواقي للكرة الارضية ثبت انها ضارة بالبيئة ايضا وان كان على نطاق اقل.

وقال تاكيشي تومينجا استاذ الكيمياء بجامعة طوكيو «بدائل الكلوروفلوروكاربون ضارة ايضا».

ومواد الفلوروكلوروكاربون لها استخدامات واسعة النطاق تراوح بين البزادات الى الرذاذات وسوائل التنظيف الى صناعة المعدات الالكترونية.

وفي الثمانينات فقط صحا العالم على اضرار هذه المواد عندما اكتشف انها تدمر طبقة الاوزون الدرع الواقي للارض من الاشعة فوق البنفسجية المنبعثة من الشمس والمسببة لبعض الامراض مثل السرطان بجانب اضرارها بالمحاصيل الغذائية.

وينص بروتوكول مونتريال الموقع في ١٩٨٧ على حظر استخدام مواد الكلوروفلوركاربون تماما بحلول عام ٢٠٠٠.

وتقول الصناعات العالمية الان بتطوير بدائل لهذه المواد اهمها الهيدروكلوروفلورو كاربون والهيدروفلورو كاربون، ولكن خبراء يقولون ان هذه المواد تسبب اضرارا ايضا.

وقال تومينجا ان الهيدروكلوروفلورو كاربون يدمر الاوزون وفي نفس الوقت يخلق ظاهرة البيت الاخضر او زيادة سخونة الكره الارضية كما يحدث في الزراعات المحمية التي تمنع تسرب الحرارة الى الخارج ولكن فترة فعالية هذه المواد اقصر من فاعلية الكلوروفلورو كابون بنسبة ٢٠ سنة الى مائة سنة.

اما مواد الهيدروفلورو كاربون فهي لا تضر بالاوزون لعدم احتوائها على الكلورين ولكنها تسبب ظاهرة البيت الاخضر.

وقال ياسوكو ماتسوموتو من منظمة السلام الاخضر فرع اليابان «باستخدام الهيدروكلورو كاربون نكون قد حللنا مشكلة استنفاد الاوزون بمشكلة اخرى هي رفع درجة حرارة الكرة الارضية».

وتريد منظمة السلام الاخضر حظرا فوريا على استخدام هذه البدائل.

وقال تومينجا «ان البدائل مواد صناعية ايضا. اذا اطلقت كميات كبيرة منها في الغلاف الجوي فقد تحدث اثارا لا يمكن التكهن بها».

وتقول وكالة حماية البيئة الاميركية انه في حالة استبدال كل كيلوغرام من الكلوروفلورو كاربون بكيلوجرام واحد من الهيدروكلوروفلورو كاربون فان نسبة تركيز الفلزرين في الغلاف الجوي سترتفع بنسبة ٧٠ في المائة بحلول عام ٢٠١٠ حتى بتوقف استخدام الكلوروفلورو كاربون.

ولم يتاكد العلماء حتى الان من مدى سمية هذه البدائل على الانسان باستخدامها في الصناعات المختلفة.

واجرى اتحاد يضم منتجي الكلوروفلورو كاربون تجارب على تاثير الهيدروكلورو فلورو كاربون على الفئران فوجد انها اصيبت باورام حميدة ولكن الباحثين قالوا انها بحاجة لاجراء مزيد من التجارب قبل اعلان نتائج دراساتهم.

وينص بورتوكول مونتريال على التوقف التدريجي عن استخدام بدائل الكلورو فلورو كاربون وحدد الفترة بين عام ٢٠٢٠ و٢٠٤٠ لوقف استخدام الهيدروكلور وفلورو كاربون ولكنه لم يذكر شيئا عن الهيدروفلورو كاربون.

بعد عامين على رحيل الانظمة الشيوعية

المعاناة تحل باوروبا الشرقية بدلا من الانتعاش الاقتصادي

فيينا - رويتر - بعد عامين من سقوط الانظمة الشمولية في شرق اوروبا ايقنت مئات الملايين من البشر ان تنفيذ برامج الاصلاح عملية شاقة تتطلب مزيدا من المعاناة.

تبددت النشوة وحلت الغمة في حقيقة قاسية هي ان تحقيق الاماني باقامة اقتصاد حر يستغرق جيلا باكمله واموالا طائلة لتفكيك اليات تخطيط مركزي شيوعي استمر قرابة نصف قرن واقامة نظام غربي النمط.

ويدرك كثيرون الان ان فترة الانتقال تعني فقرا وبطالة وعدم امان وما زالت طوابير الحصول على الطعام طويلة في رومانيا وانقطاع الكهرباء ظاهرة عادية في بلغاريا.

وانعكس الشعور بالمرارة في اقبال المواطنين على الادلاء باصواتهم في الانتخابات وفتور تاييدهم للاحزاب حتى الشيوعية منها سابقا التي اتخذت اسماء جديدة وتعارض خطط التحول الى اقتصاد السوق.

وفي اشارة الى الشعور بخيبة الامل في تحقيق ازدهار سريع قال وليام رودس نائب رئيس سيتي بيك اذا لم تقنع رجل الشارع بوجود ضوء في نهاية السرداب المظلم فلن تحصل على تاييده.

وهوت بلاد شرق اوروبا في غياهب كساد لانهيار اسواقها التقليدية حيث قل الطلب بسبب ارتفاع الاسعار ومعدلات الفائدة عقب وقف برامج الدعم.

ويقول اقتصاديون ان التردي سيستمر في العام القادم.

ويتطلب اقامة اقتصاد السوق انشاء بنوك مستقلة وبورصات للاوراق المالية وبرامج تخصيص ضخمة وتحرير الاسعار وفتح الابواب امام التجارة الخارجية وجعل العملات قابلة للتحويل واصدار قوانين تختص بالملكية الفردية والاعمال والافلاس والمحاسبة والتسويق.

ويتطلب الاصلاح تدريب المديرين على ادارة الانظمة الجديدة وتغيير اسلوب تفكير المواطنين وبناء شبكات اتصالات ومعلومات متطورة.

ويتباين مدى التقدم في هذا الاتجاه في دول شرق اوروبا. يرى مستثمرون في بولندا والمجر وتشيكوسلوفاكيا احتمالات ايجابية لان الدول الثلاث بدات برامج الاصلاح اثناء الحكم الشيوعي كما انها تتميز بمهارات صناعية كبيرة.

اما في دول البلقان البانيا وبلغاريا ورومانيا فان التقدم يتعثر بسبب بقية من نفوذ لشيوعيين سابقين يحاولون وضع عقبات على الطريق نحو الاصلاح.

والوضع يختلف كل من يوغوسلافيا حيث تحتدم حرب اهلية والاتحاد السوفياتي الذي يواجه خطر التفكك. ولكن خبراء يرون في جمهوريات البلطيق المستقلة احتمالات واعدة بالتحول الى الاقتصاد الحر.

ويشكل عدم الاستقرار السياسي في المنطقة مشكلة لان الديمقراطيات الوليدة حرمت هذه البلاد من قيادات حازمة كما حدث في بولندا حيث انشق البرلمان الى عشرات الاحزاب.

وفي رومانيا اصاب الاحباط عمال المناجم بسبب زيادة الاسعار ومخاوف البطالة فثاروا في ايلول الماضي واجبروا الحكومة على الاستقالة وان كانت الوزارة الجديدة تمضي قدما في تنفيذ برامج الاصلاح.

واكثر ما يخيف المستثمرين الاجانب عدم الاستقرار السياسي. ويحتاج اصلاح وتحديث اقتصاد دور شرق اوروبا الى تريليونات من الدولارات لا يمكن الحصول على معظمها سوى من الغرب.

ويقدر خبراء في معهد الدراسات والابحاث الاقتصادية بالمانيا ان الاتحاد السوفياتي في حاجة الى مبلغ يراوح بين ١٨٤ و ٢٣٥ مليار دولار سنويا لتمويل برامجه الاصلاحية بينما تحتاج بقية دول شرق اوروبا لاى ما بين ٧٠ و ٩٨ مليار دولار سنويا.

وستوفر الجانب الاكبر من هذه الاموال دول العالم الصناعية الغنية ومؤسسات مالية دولية مثل صندوق النقد الدولي والبنك الدولي.

حملة اميركية لمقاطعة العاب الاطفال المصنعة في الصين

واشنطن - وكالات - اعلن اتحاد العمال في الولايات المتحدة عن عزمه شن حملة مقاطعة موجهة ضد العاب الاطفال المصنعة في الصين الشعبية.

وقال متحدث باسم الاتحاد في مؤتمر صحفي عقد هنا صباح امس الاول ان الصين لا تنتهك حقوق العمال وتستخدم الاطفال والسجناء في صناعة الالعاب. واضاف الناطق ان «العاب الاطفال ينبغي الا يقوم بصنعها الاطفال نفسهم. ويشترك في الحملة الى جانب الاتحاد مؤسسات اميركية خاصة تعني بشؤون حماية المستهلك ومؤسسات صينية - اميركية مناهضة للحكومة الصينية.

وستبدا حملة المقاطعة لتتزامن مع اندفاع المستهلكين الاميركيين لشراء هدايا عيد الميلاد. والتي ستبدا يوم ٢٩ من شهر نوفمبر الجاري.

وجدير بالذكر ان اتحاد العمال المعروف باسم ايه اف ال - سي اي اوه، هو من اكبر اتحادات العمال الاميركية واقدمها. وينتمي اليه ما ينوف على اربعة عشر مليون عامل موزعين على (٨٩) فرعا في الولايات المتحدة.

واضاف الناطق في المؤتمر الصحفي ان الصين تعتبر مصدرا لاكثر من نصف الالعاب التي تستهدف الاطفال في السوق الاميركي الضخم. كما وانها تشكل مصدرا لنحو (٤٠) بالمائة من كافة الالعاب الاخرى. وتجدر الاشارة الى ان الصين الشعبية تنتج بعض الالعاب الرائجة في الولايات المتحدة. منها: «عرائس باربي»، تماثيل «ديزني المختلفة. ضفادع «ننجا» الشائعة. وبعض تماثيل برامج التلفزيون الموجهة للاطفال خاصة برنامج غارفيلد الذائع الصيت.

المهرجان الـ ١٣ لسينما القارات الثلاث يفتتح في فرنسا ويعرض ٨٣ فيلما

نانت - ا.ف.ب - افتتح مهرجان سينما القارات الثلاث في نانت غرب فرنسا امس وهو يقدم في دورته الـ ١٣ التي تختتم في الثاني من كانون الاول المقبل ٨٣ فيلما مركزا اهتمامه على سينما امريكا الجنوبية.

وقال مؤسسا المهرجان ومنظماه الشقيقان فيليب والان جالادو ان ٣٠ سينمائيا من التشيلي وبوليفيا والاكوادور والبيرو سيقدمون افلاما تشكل عرضا شاملا لسينما الدول الواقعة في جبال الاند، في امريكا الجنوبية.

واعلن الى الان مشاركة المخرج البوليفي خورخي رويز والتشيلي جوزيه بوهر.

ومهرجان القارات الثلاث يخصص لسينما افريقيا وامريكا اللاتينية واسيا. وهو يعطي هذه السنة مكانا بارزا لسينما مالي مع حضور السينمائي سليمان سيسي. وسيجري تكريم للمخرج الهندي ستياجيت ري لمناسبة عيد ميلاده السبعين وللمخرج الفلبيني لينو بروكا الذي قتل في حادث سيارة في العام الماضي.

واعلن المهرجان انه سيقدم ايضا وللمرة الاولى في فرنسا ثلاثة افلام للمخرج الياباني سيجون سوزوكي.

واوضح منظما المهرجان اخيرا ان موازنته التي وصلت الى مليوني فرنك هي اعلى بعشرة في المئة من موازنته في العام الماضي. وقالا ان نشاطات اخرى ستنظم خلال الدورة الحالية لمناسبة الذكرى الـ ٤٠ لتاسيس مجلة لي كاري دو سينما دفاتر السينما المختصة.

الآباء في تايوان يطالبون باستخدام السوط في المدارس

تايبه - رويتر - قدم مجلس الآباء في مدرسة ثانوية عرف طلبتها بالشغب في تايوان هدية فريدة من نوعها لادارة المدرسة هي ٦٧ سوطا لتاديب ابنائهم.

وقال مدرس في مدرسة تشوباي الثانوية بمقاطعة هسيتشو خلال اتصال هاتفي امس الثلاثاء «هذا تشجيع لنا على استخدام العقاب المناسب للحفاظ على الانضباط رغم اننا نامل الا نلجا لاستخدام السياط».

وكان الطلبة قد هاجموا اثنين من المدرسين داخل مبنى المدرسة خلال الشهر الحالي و يزال احدهما يرقد في المستشفى متاثرا بجروحه.

وتحظر وزارة التعليم في تايوان العقاب الجسدي في المدارس الا ان بعض الاباء يفضلون هذا الاسلوب الذي لا يزال متبعا في بعض المدارس.

حالة الطقس في المحطات الرئيسية للخطوط الجوية الالمانية «لوفتهانزا»

	صغرى	كبرى			صغرى	كبرى	
فرانكفورت	٢	٤	صاف	نيويورك	٢	٧	صاف
كوبنهاغن	٤	٧	غائم	شيكاغو	١٠	٤	ثلجي
هلسنكي	٥	٦	ماطر	لوس نجلوس	١١	٢٤	غائم
ستوكهولم	٣	٨	غائم	سان فرانسيسكو	٩	٢٢	غائم
امستردام	١	٦	غائم	مونتريال	١	٢	غائم «ج»
بروكسل	٢	١١	غائم	ريو دي جانيرو	٢٤	٣٨	صاف
لنــدن	٩	١٢	غائم	سانت باغو	١٢	٣١	——
مدريــد	٣	١٥	غائم	بيونس ايرس	١٤	١٩	غائم
رومـــا	٨	١٢	صاف	مكسيكو	٩	٢١	غائم
اثينـــا	١٢	١٨	غائم «ج»	جوهانسبرغ	١٤	٢٦	صاف
جنيـف	٣	٦	غائم	هونغ كونغ	١٦	٢٠	غائم
باريس	٥	١٥	صاف	طوكيو	٥	١٢	صاف
موسكـو	١	٣	غائم	سيدني	١٩	٢٣	غائم «ج»
القاهـرة	١٤	٢٥	غائم	برلين	٢	٦	غائم

Lufthansa
الخطوط الجوية الالمانية
خدمات وكالة رويتر

القـدس: ☎ ٠٢/٢٣٣١٧١
- فرع ٤٩٢٩
تل أبيب: ☎ ٠٣/٦٥٣٠٤١
وحيفا: ☎ ٠٤/٥٢٢٢٢٥

معرض الحسناء «بالي»

معرض الحسناء - بالي
Al-Hasna' Exhibition - Bali

الخبرة الطويلة
جعلتنا في المقدمة

جميع انواع الجسور
ولوازم البرادي

اقمشة برادي اجنبية ومحلية - اقمشة مفروشات
برادي للمكاتب - شراشف طاولات - شراشف تخوت
برادي جاهزة للمطابخ والحمامات - حرامات - لحف

اهلا وسهلا بالجميع

نقدم الافضل والاجمل وفق احدث
المواصفات العالمية

القدس - شارع صلاح الدين - مقابل البريد - تلفون ٢٧٣٥٢٢

شامبو لندن
يعود اليكم ... بحلته الجديدة .. وعطره الفواح

شامبو لندن تركيبة فريدة .. يحتوي على البروتين ومواد طبيعية خاصة لحماية الشعر .. ومنع تساقطه ..

شامبو لندن يزيد الشعر رونقا وبهاء ...
صناعة وطنية منافسة لكبريات الصناعات العالمية ...

شامبو لندن للشعر العادي .. الدهني ... الجاف ...
ضد القشرة .. مصفف الشعر «كرويتر»

شركة ون مور
One More

لمواد التجميل والتنظيف القدس - شارع الزهراء رقم ١٥ هاتف ٢٧٣٦٨٩ - ٢٨١٧٨٢

بإمكانكم تناول وجبة شهية
من سمك غزة الطازج
المعد على أيدي امهر الطباخين
في المطعم الوطني بالقدس
المطعم الوطني - شارع الزهراء - القدس - ت: ٢٧٣٢٧٣

القدس
جريدة يومية سياسية
AL-QUDS
١٢ صفحة
٨٠ أغورة
الخميس ٢٨ تشرين الثاني ١٩٩١ ـ ٢٢ جمادى الاولى ١٤١٢هـ. العدد ٧٩٩١.
JERUSALEM - Thursday 28 November, 1991. No. 7991

الملك حسين يستبعد الشرق الاوسط كمكان لانعقاد المحادثات

عمان/رويتر ـ قال الملك حسين انه توجد عقبات عملية ونفسية تجعل من المستحيل بالنسبة للعرب اجراء محادثات مباشرة مع اسرائيل في الشرق الاوسط مثلما تريد اسرائيل. وقال الملك حسين في حديث مع راديو هيئة الاذاعة البريطانية نقلته وكالة الانباء الاردنية «بترا» أمس الاول ان واشنطن هي انسب الاماكن لعقد الجولة التالية من محادثات السلام. واضاف الملك حسين: واشنطن انسب الاماكن لاجراء المفاوضات ومن المستحيل من الناحية العملية والنفسية اجراء هذه المفاوضات في الشرق الاوسط. وكان الاردن أول طرف يقبل الدعوة الاميركية التي طلبت من اسرائيل والدول العربية استئناف جولة ثانية من محادثات السلام في واشنطن في الرابع من كانون الاول القادم.

اسرائيل توافق على حضور المحادثات الثنائية في واشنطن ولكنها تطلب تأجيل موعدها من (٤) الى (٩) كانون الاول!

بيرس: قرار الحكومة المصغرة غير ضروري ومضر بصورة اسرائيل

■ عبدالشافي: اسرائيل تماطل ■ احمد عبدالرحمن: السلام مصلحة اسرائيلية ايضا

القدس ـ أ.ف.ب ـ يونايتدبرس ـ رويتر ـ وافقت الحكومة الاسرائيلية مبدئيا امس على المشاركة في المفاوضات الثنائية في واشنطن ولكنها رفضت موعد الرابع من كانون الاول المقبل الذي حددته الولايات المتحدة واقترحت بدلا منه التاسع من الشهر نفسه.

وجاء في بيان رسمي قرأه ايهود غول الناطق بلسان رئيس الوزراء الاسرائيلي اسحق شامير ان المجلس الوزاري المصغر قرر في اجتماعه الاسبوعي امس الطلب بتاجيل المفاوضات الى التاسع من كانون الاول وعقدها في دورتين من المحادثات والاستمرار في الضغط لنقلها الى الشرق الاوسط.

واضاف البيان «ان الاقتراح لعقد جميع الاجتماعات في وقت واحد في واشنطن ستؤدي الى قيام تجمع واحد من الوفود العربية، وفي هذه الحالة فان الدولة العربية الاكثر تشددا هي التي ستسيطر وستتضاءل فرص اجراء مفاوضات حقيقية».

وقال ان الحكومة الاسرائيلية ستوافق على عقد اجتماع او اثنين في واشنطن ابتداء من التاسع من كانون الاول كي يكون هناك مجال لنقل المفاوضات الى الشرق الاوسط.

وحسب البيان فان اربعة او خمسة ايام يجب ان تفصل بين الدورتين. ولم توضح مدة الدورتين. وعلم في رئاسة الحكومة ان الفترة بين الدورتين ستتيح للوفد الاسرائيلي تلقي التعليمات من حكومته.

وعلم من مصدر اسرائيلي مأذون له ان هذه الصيغة ستسمح لبعض المفاوضين الاسرائيليين بالعودة الى القدس لعقد اجتماعات مباشرة مع رئيس الوزراء الاسرائيلي اسحق شامير وتجنب استخدام الهاتف او الفاكس خوفا من اجهزة التنصت.

ونقل التلفزيون الاسرائيلي عن مصدر اسرائيلي مسؤول قوله الليلة الماضية انه على الرغم من مطالبة الحكومة الاسرائيلية باجراء المحادثات الثنائية في التاسع من كانون الاول القادم فان اسرائيل ستشارك في هذه المحادثات اذا اصرت الولايات المتحدة على الرابع من كانون الاول كموعد لبدء المحادثات.

من ناحية اخرى نقلت مصادر اسرائيلية عن مسؤولين اميركيين قولهم ان الولايات المتحدة تشعر بالارتياح لموافقة اسرائيل على حضور المحادثات في واشنطن وبالنسبة لموعد المحادثات فان

البقية ص١٠ع١

الولايات المتحدة تتمسك بموعد الجولة الثانية من محادثات السلام

واشنطن/رويتر ـ قالت الولايات المتحدة ردا على رفض اسرائيل حضور محادثات السلام في الشرق الاوسط في الرابع من كانون الاول القادم، انها لا يمكنها تعديل اقتراحها، وان التسهيلات لعقد المحادثات ستكون جاهزة في هذا الموعد.

البقية ص١١ع٧

موسى: نتحدث عن حل حقيقي وعادل ويجب الاسراع في عملية المفاوضات

القاهرة ـ رويتر ـ دعت مصر امس الى السير بخطوات اسرع في عملية المفاوضات الخاصة بالشرق الاوسط.

وقال وزير خارجية مصر عمرو موسى للصحفيين «نحن لا نمر الان بأزمة في عملية السلام ولكن نرجو السير بخطوات اسرع في التفاوض».

وردا على سؤال بشأن التطورات الاخيرة وما تردد ان بعض الاطراف طالبت بمزيد من التفسيرات والضمانات قبل الذهاب الى واشنطن قال موسى «يجب ان نكون على وعي من ان عملية السلام معقدة والمشاكل التي تواجهها عديدة ولكن لا توجد ازمة في عملية السلام».

وقالت مصادر حكومية في اسرائيل ان الحكومة قررت عدم قبول الدعوة للذهاب الى واشنطن الاسبوع القادم قبل اجراء المزيد من المشاورات مع الولايات المتحدة.

البقية ص١١ع٨

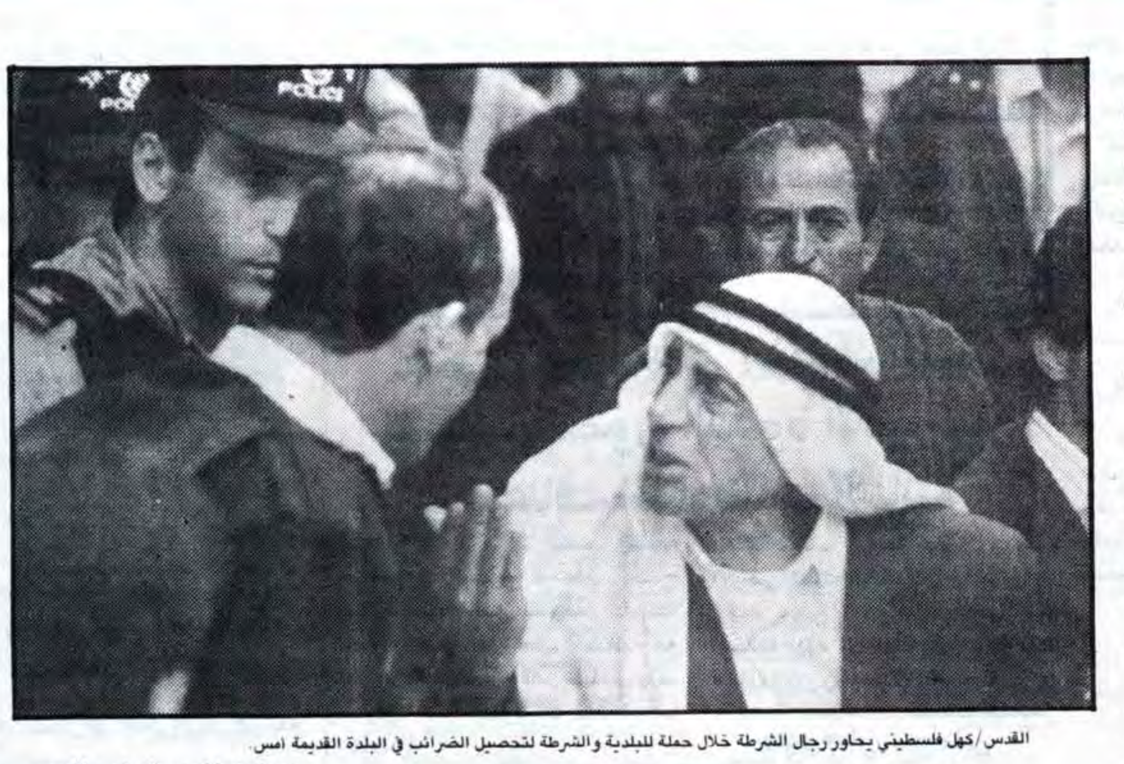

القدس/كهل فلسطيني يحاور رجال الشرطة خلال حملة للبلدية والشرطة لتحصيل الضرائب في البلدة القديمة امس.
صورة من «ا.ف.ب» خاصة بـ «القدس»

آرنس: حرس مدني في مستوطنة «أريئيل»

■قال وزير الدفاع الاسرائيلي موشيه ارنس انه سيقام في مستوطنة «اريئيل» قريبا حرس مدني، وبعد ذلك ستقام وحدة كهذه في مستوطنة «كرنية

البقية ص١١ع٧

هروب ثلاثة معتقلين من المحكمة العسكرية في غزة

■ذكر راديو اسرائيل، ان قوات الامن الاسرائيلية تواصل عمليات التفتيش بحثا عن ثلاثة معتقلين هربوا من المحكمة في مدينة غزة.

واوضح الراديو ان ثلاثة من معتقلي «انصار/٣» في النقب تمكنوا امس من الفرار من مبنى المحكمة العسكرية في مدينة غزة، عندما احضروا اليها تمهيدا لمحاكمتهم.

واضاف ان الثلاثة هم خالد احمد حامد والمتهم بالعضوية في خلية رفيق السالمي وحيازة قنبلتين يدويتين.

وطه سلامة عطية وهو متهم بحيازة قنبلة يدوية.

وعلي صبري بتوني وهو متهم بتجنيد

البقية ص١١ع٦

ضباط كبار في الشرطة يعارضون موقف حريش بشأن اجلاء المستوطنين من سلوان

■ذكر راديو اسرائيل ان ضباطا كبارا في الشرطة يعارضون موقف المستشار القضائي للحكومة يوسف حريش بشأن اجلاء المستوطنين من قرية سلوان في القدس.

وقال هؤلاء الضباط ان عدد الحوادث المعادية لاسرائيل في سلوان قد انخفضت منذ دخول المستوطنين الى المنازل في القرية، وذلك بسبب تعزيز قوات الشرطة في المكان.

وذكر هؤلاء الضباط ان عدد رجال الشرطة في سلوان قد تضاعف بعد عملية الاستيلاء، ويعتقدون بانه لم تكن هناك ضرورة لتعزيز القوات بعدد كبير من رجال الشرطة في حالة المصادقة على بقاء المستوطنين في سلوان.

وقد عقب عضو الكنيست ران كوهين من «راتس» على اقوال ضابط الشرطة هذه بقوله: ان اقوال هؤلاء الضباط هي تدخل في موضوع سياسي وان وجهة نظرهم محدودة ومؤقتة.

وطالب المفتش العام للشرطة بوضعهم عند حدهم.

وقال الناطق بلسان الشرطة ان اقوال هؤلاء الضباط ليست مقبولة على قيادة الشرطة.

تعليق لعشراوي على قرار اسرائيل بشأن موعد المفاوضات

■أعلنت الدكتورة حنان عشراوي ـ المتحدثة باسم الوفد الفلسطيني المفاوض ان الفلسطينيين ذاهبون الى واشنطن في الرابع من الشهر القادم للمشاركة في الجولة الثانية من المفاوضات.

ووصفت الدكتورة عشراوي في بيان صحفي تلته مساء امس على الصحفيين مطالبة اسرائيل بتاجيل موعد المفاوضات بانه لعبة استعراض قوى مع الولايات المتحدة. واضافت ان ذلك سيؤدي الى صدام بين واشنطن واسرائيل.

واضافت ان اسرائيل حاولت في السابق فرض شروطها على الفلسطينيين وهي الان تحاول فرض شروطها على الدولتين الراعيتين لمؤتمر السلام ومن ثم على العالم باسره.

زجاجتان حارقتان في جنين

■ذكر راديو اسرائيل ان زجاجتين حارقتين القيتا ظهر امس باتجاه نقطة مراقبة عسكرية في مدينة جنين.

وقال الراديو ان احدى الزجاجتين انفجرت واشتعلت. أما الثانية، فلم تنفجر ولم تقع اصابات وباشرت قوات الجيش باعمال التمشيط بحثا عن ملقي الزجاجتين الحارقتين.

البقية ص١١ع٦

نعي مغترب فاضل

رام الله/ كفر مالك/ اخوة الفقيد خالد وطارق وعبدالمجيد عبدالحي المالكي وزكي المالكي واولادهم واحفادهم وابناء عمومتهم لطفي وباسم وابناء شقيقته ابراهيم ومحمد وفريد مره ينعون بمزيد الحزن والاسى ابنهم المرحوم

عمر عبدالحي المالكي

- ابو احمد -

الذي وافاه الاجل المحتوم اثر حادث مؤسف على طريق العراق وهو عائد الى وطنه عن عمر يناهز (٥٤) عاما قضاها في خدمة بلاده في مجال الاعلام. وسيشيع جثمانه الطاهر في عمان. رحم الله الفقيد رحمة واسعة واسكنه فسيح جناته

انا لله وانا اليه راجعون

تقبل التعازي في قرية كفر مالك لمدة ثلاثة ايام اعتبارا من اليوم الخميس.

نعي سيدة فاضلة

القدس/ هنرييت ايلي خوري وعائلتها، ايرما انطون نعمة وعائلتها وال الونزو وراحيل وصافية وحلاق ينعون بمزيد الحزن والاسى خالتهم وفقيدتهم المرحومة

اميلي رؤوف الونزو

التي انتقلت الى رحمته تعالى مساء امس عن شيخوخة صالحة متممة واجباتها الدينية. وسيشيع جثمانها الطاهر في تمام الساعة الثالثة والنصف من بعد ظهر اليوم ٩١/١١/٢٨ من كنيسة راهبات الافريا مقابل نادي الموظفين ومن ثم الى مثواه الاخير في مقبرة صهيون.

تقبل التعازي بعد الدفن مباشرة في قاعة دير راهبات الافريا.

شكر على تعاز

دورا/ الخليل/ اشقاء الفقيد الاستاذ راتب والدكتور وليد والدكتور محمود والدكتور احمد ونجلا الفقيد عيسى وسفيان وعموم ال الشريف وانسباؤهم في الوطن والخارج يتقدمون بجزيل شكرهم وامتنانهم لكل من واساهم وعزاهم بفقيدهم المرحوم

فايز عيسى محمد الشريف

- ابو عيسى -

سواء الذين شاركوا في تشييع الجثمان في عمان او الحضور الى بيتي العزاء في عمان والخليل او ارسال برقيات التعازي والنعي في الصحف. تغمد الله الفقيد بواسع رحمته واسكنه فسيح جناته

انا لله وانا اليه راجعون

شكر على تعاز

نابلس/ انجال الفقيد يوسف وعمار وعلام وكريماته وعموم ال القرم وانسباؤهم واقرباؤهم في الوطن والخارج يتقدمون بوافر شكرهم وعظيم امتنانهم لكل من واساهم وعزاهم بفقيدهم المرحوم

عفيف يوسف عبداللطيف القرم

- ابو يوسف -

سواء بالاشتراك في تشييع الجثمان او الحضور الى بيت العزاء او النعي في الصحف وارسال البرقيات وكتب التعازي. سائلين المولى ان يحفظهم من كل سوء وان يتغمد الفقيد بواسع رحمته ويسكنه فسيح جناته

انا لله وانا اليه راجعون

قداس وجناز الثالث والتاسع

عين عريك/ رام الله/ يقام في الساعة العاشرة من صباح يوم غد الجمعة ٩١/١١/٢٩ في كنيسة الروم الارثوذكس في عين عريك قداس وجناز الثالث والتاسع عن روح الشهيد

رمزي جمال عواد

فال الشهيد يدعون الاهل والاصدقاء للاشتراك معهم في ذلك. راجين اعتبار هذه الكلمة بمثابة دعوة خاصة لكل منهم

لا اراكم الله مكروها بعزيز

«من آمن بي ولو مات فسيحيا» قداس وجناز السنة

غزة/ يقام يوم الاحد الموافق ٩١/١٢/١ الساعة التاسعة والنصف صباحا في كنيسة الروم الارثوذكس بغزة قداس وجناز السنة لراحة نفس الفقيدة طيبة الذكر المأسوف على شبابها المرحومة

ليلى كمال جورج الصايغ

- ام كمال -

زوجة الاستاذ برنان شكري الصوري

فوالدة الفقيدة كلير الطويل وشقيقتيها سلوى ونجوى وزوج الفقيدة برنان وال الصايغ وال الصوري وانسباؤهم واقرباؤهم يدعون الاهل والاصدقاء لمشاركتهم في اقامة هذا القداس. راجين اعتبار هذه الكلمة بمثابة دعوة خاصة لكل منهم. سائلين المولى عز وجل الا يريهم مكروها بعزيز

بسم الله الرحمن الرحيم

نعي طبيب فاضل

خانيونس/ الحاج/ سليمان زارع الاسطل رئيس بلدية خانيونس وانجاله وعموم ال الاسطل في الوطن والخارج يحتسبون عند الله نجلهم المأسوف على شبابه المرحوم

الدكتور محمد سليمان زارع الاسطل

- ابو سليمان -

الذي وافاه الاجل المحتوم صباح امس ٩١/١١/٢٧ اثر نوبة قلبية حادة عن عمر يناهز (٤٠) عاما قضاها في طاعة الله وعمل الخير وخدمة ابناء شعبه وقد شيع جثمانه الطاهر بعد صلاة ظهر امس. تغمد الله الفقيد بواسع رحمته واسكنه فسيح جناته

انا لله وانا اليه راجعون

تقبل التعازي في ديوان ال الاسطل في خانيونس ـ شارع المحطة

بسم الله الرحمن الرحيم

نعي طبيب فاضل

خانيونس/ اسرة بندر صحة خانيونس من اطباء وممرضين وموظفين ينعون بمزيد الحزن والاسى زميلهم المأسوف على شبابه المرحوم

الدكتور محمد سليمان الاسطل

- ابو سليمان -

ويتقدمون من والده السيد سليمان زارع الاسطل رئيس البلدية وزميلتهم الدكتورة نجاة احمد الاسطل وجميع ال الاسطل الكرام باحر التعازي والمواساة. سائلين المولى القدير ان يتغمد الفقيد بواسع رحمته ويسكنه فسيح جناته

تعزية

غزة/ مجلس امناء الجامعة الاسلامية ورئيس واعضاء مجلس الجامعة ولجنة العاملين ومجلسا الطلاب والطالبات يتقدمون باحر التعازي الى الحاج سليمان زارع الاسطل رئيس بلدية خانيونس وعضو مجلس امناء الجامعة الاسلامية وال الاسطل بوفاة فقيدهم المأسوف على شبابه المرحوم

الدكتور محمد سليمان الاسطل

داعين الله ان يتغمد الفقيد برحمته ويسكنه فسيح جناته ويلهم والده وذويه الصبر والسلوان.

تعزية

غزة/ احمد حسن الشوا وانجاله يشاطرون الصديق الحاج سليمان زارع الاسطل رئيس بلدية خانيونس وعضو مجلس امناء الجامعة الاسلامية وال الاسطل الكرام الاحزان بوفاة فقيدهم المأسوف على شبابه المرحوم

الدكتور محمد سليمان الاسطل

ويتقدمون من ال الاسطل الكرام باحر التعازي. سائلين المولى ان يتغمد الفقيد برحمته ويسكنه فسيح جناته

تعزية

غزة/ رئيس واعضاء مجلس ادارة بنك فلسطين وعموم الموظفين في جميع فروع البنك يشاطرون الزميل الحاج سليمان زارع الاسطل رئيس بلدية خانيونس وعضو مجلس ادارة البنك الاحزان بوفاة فقيدهم المرحوم

الدكتور محمد سليمان الاسطل

سائلين المولى ان يتغمد الفقيد برحمته ويسكنه فسيح جناته ويلهم اله وذويه الصبر والسلوان.

تعزية

غزة/ رئيس واعضاء مجلس ادارة اتحاد منتجي الحمضيات في قطاع غزة والموظفين يشاطرون الزميل الحاج سليمان زارع الاسطل رئيس بلدية خانيونس وعضو مجلس ادارة الاتحاد الاحزان بوفاة فقيدهم المرحوم

الدكتور محمد سليمان الاسطل

سائلين المولى ان يتغمد الفقيد برحمته ويسكنه فسيح جناته ويلهم اله وذويه الصبر والسلوان

تعزية

غزة/ الجمعية الطبية العربية في قطاع غزة تشاطر ال الاسطل الاحزان بوفاة فقيدهم المرحوم

الدكتور محمد سليمان الاسطل

ويتقدمون من والده رئيس بلدية خانيونس وعموم ال الاسطل الكرام باحر التعازي. سائلين المولى ان يتغمد الفقيد بواسع رحمته ويلهمهم جميل الصبر وحسن العزاء

انا لله وانا اليه راجعون

بسم الله الرحمن الرحيم

نعي طبيب فاضل

خانيونس/ احمد علي الامير الاسطل وانجاله الدكتور مروان علي والدكتور محمد والمهندس عبدالحكيم والدكتور نظام وعموم ال الاسطل ينعون بمزيد الحزن والاسى فقيدهم صهرهم المرحوم

الدكتور محمد سليمان الاسطل

- ابو سليمان -

الذي وافاه الاجل المحتوم يوم امس ٩١/١١/٢٧ عن عمر يناهز (٤٠) عاما اثر نوبة قلبية حادة. ويتقدمون من والده رئيس البلدية واخوانه وانجاله باحر التعازي والمواساة. سائلين المولى ان يتغمد الفقيد بواسع رحمته ويسكنه فسيح جناته

تعزية

غزة/ الجنرال اريه شيفمان راموت رئيس الادارة المدنية لمنطقة قطاع غزة ونائبه البريغادير عامي نجار واطقم مساعديه ورئيس دائرة الشؤون العربية البريغادير دافيد حاخام ونائبه الكولونيل يوحنان صوريف واطقم مساعديه وحاكم منطقة خانيونس البريغادير اهارون فلر واطقم مساعديه يشاطرون رئيس بلدية خانيونس الحاج سليمان زارع الاسطل وال الاسطل الكرام الاحزان بوفاة نجله وفقيدهم المرحوم

الدكتور محمد سليمان الاسطل

سائلين المولى ان يتغمد الفقيد بواسع رحمته ويسكنه فسيح جناته

نعي طبيب

خانيونس/ مجلس ادارة جمعية خانيونس الزراعية التعاونية وهيئتها العمومية ينعون بمزيد الحزن والاسى فقيد عائلة الاسطل المرحوم

الدكتور محمد سليمان الاسطل

سائلين المولى ان يتغمد الفقيد بواسع رحمته ويسكنه فسيح جناته ويلهم اله وذويه الصبر والسلوان.

نعي طبيب فاضل

خانيونس/ ابناء المرحوم الحاج عبدالله زارع الاسطل المحامي عزام واخوانه بسام وغسان وحيدر وعموم عائلة الاسطل ينعون بمزيد الحزن والاسى فقيدهم المرحوم

الدكتور محمد سليمان الاسطل

سائلين المولى القدير ان يتغمد الفقيد بواسع رحمته ويلهم اله وذويه جميل الصبر وحسن العزاء

نعي طبيب

خانيونس/ احمد محمد الامير الاسطل مختار العائلة وعموم عائلة الاسطل في الوطن والخارج ينعون بمزيد الحزن والاسى فقيدهم المرحوم

الدكتور محمد سليمان الاسطل

سائلين المولى عز وجل ان يتغمد الفقيد بواسع رحمته ويسكنه فسيح جناته

نعي طبيب

خانيونس/ يوسف احمد فايز الاسطل ووالده وعموم ال الاسطل في الوطن والخارج ينعون بمزيد الحزن والاسى فقيد العائلة المرحوم

الدكتور محمد سليمان الاسطل

سائلين المولى عز وجل ان يتغمد الفقيد بواسع رحمته ويسكنه فسيح جناته

تعزية

خانيونس/ عموم عائلة البطة تتقدم باصدق مشاعر المواساة من انسبائهم عائلة الاسطل الكرام بوفاة فقيدهم المرحوم

الدكتور محمد سليمان الاسطل

ويتقدمون من والده سليمان زارع الاسطل ومن احمد علي الامير الاسطل وابنائهما وعموم عائلة الاسطل باحر التعازي. سائلين المولى عز وجل ان يتغمد الفقيد برحمته ويسكنه فسيح جناته

تعزية

خانيونس/ اعضاء وموظفو البلدية وجميع العاملين يشاطرون رئيسهم الحاج سليمان زارع الاسطل الاحزان بوفاة نجله المأسوف على شبابه المرحوم

الدكتور محمد سليمان الاسطل

ويتقدمون من والده واخوانه وزوجته الدكتورة نجاة احمد الاسطل وعموم ال الاسطل الكرام باحر التعازي والمواساة. سائلين المولى ان يتغمد الفقيد بواسع رحمته ويسكنه فسيح جناته

تعزية

غزة/ الحاج راغب مرتجى وانجاله يشاطرون الصديق الحاج سليمان زارع الاسطل رئيس بلدية خانيونس وعضو مجلس امناء الجامعة الاسلامية وال الاسطل الكرام الاحزان بوفاة فقيدهم المأسوف على شبابه المرحوم

الدكتور محمد سليمان الاسطل

ويتقدمون من ال الاسطل الكرام باحر التعازي. سائلين المولى ان يتغمد الفقيد برحمته ويسكنه فسيح جناته

انا لله وانا اليه راجعون

«نفوسهم في الخيرات تسكن ونسلهم يرث الارض» قداس وجناز السنة

رام الله/ يقام في تمام الساعة الثالثة من بعد ظهر غد الجمعة الموافق ٩١/١١/٢٩ في كنيسة سيدة البشارة للروم الكاثوليك في رام الله قداس وجناز السنة لراحة نفس طيبة الذكر المرحومة

بهية خليل اسحق القسيس

- ام ابراهيم -

ارملة المرحوم محفوظ سلامة مهوي

فانجال الفقيدة الدكتور ابراهيم والياس وكريماتها الخورية ليلى وندى وشقيقتها مريم وابناء اخوتها وعموم ال مهوي وزعرور وقسيس وحامولة الشراقة وال حنانيا وال مخلوف واقرباؤهم وانسباؤهم في الوطن والمهجر يدعون الاهل والاصدقاء لمشاركتهم في ذلك. راجين اعتبار هذه الكلمة بمثابة دعوة خاصة لكل منهم. فليكن ذكرها مؤبداً

نعي صديق عزيز

نابلس/ الحاج داود العمد واولاده وال العمد في الوطن والخارج ينعون بمزيد الحزن والاسى صديقهم وعميد ال السائح المرحوم

الحاج ربحي راغب السائح

- ابو الراغب -

ويتقدمون من انجاله وال السائح الكرام باحر التعازي. سائلين المولى عز وجل ان يتغمد الفقيد بواسع رحمته ويسكنه فسيح جناته ويلهم اله وذويه جميل الصبر وحسن العزاء

انا لله وانا اليه راجعون

اعلان

الهيئة الخيرية لقطاع غزة

تعلن الهيئة الخيرية لقطاع غزة، عن نقل مكاتبها الكائنة بشارع الرشيد ـ البحر.

الى مقر ها الجديد الكائن بشارع الازهر ـ مقابل الجامعة الاسلامية

● علماً بان ارقام التليفونات كما هي دون تغيير.

٨٦٦٧٣٧ ـ ٨٦٦٨٨١ ـ ٨٦٢٠٧٢ ـ ٨٦٠٩٩٨

مركز احياء التراث العربي

دعوة عامة

في التاسع والعشرين من تشرين ثاني الحالي
وبمناسبة اليوم العالمي للتضامن مع الشعب الفلسطيني
يقيم مركز احياء التراث العربي في
مسرح الحكواتي في القدس

*** مهرجان أدبي:**

يشارك فيه عدد من شعرائنا الفلسطينيين.

ويتم فيه توزيع جوائز **عبد الرحيم محمود وراشد حسين** على الفائزين في المسابقة.

يبدأ المهرجان الادبي في الساعة الثالثة بعد الظهر.

*** معرض للفن التشكيلي:**

تعرض فيه مجموعة من اللوحات للفنان الفلسطيني الكبير **كامل المغني**.

يفتتح المعرض الساعة العاشرة صباحا وحتى السادسة مساء.

ومركز احياء التراث العربي

يتوجه الى جماهيرنا بالدعوة لحضور المهرجان

نواب اردنيون يدعون الى تخفيف احكام الاعدام الصادرة بحق

اعضاء مجموعة «جيش النبي محمد»

عمان - يونايتدبرس - عارض نواب في البرلمان الاردني امس حكما بالاعدام اصدرته احدى المحاكم العسكرية بحق ثمانية اشخاص متهمين بالارهاب. وقالوا انهم سوف يعترضون على قرار المحكمة العسكرية عندما يستانف مجلس النواب الاردني اعماله الاحد القادم.

وقال النائب المستقل ليث شبيلات: «نحن نعارض هذا الحكم لانه لا يستند الى حجج قانونية» وقال ان المحاكمة العسكرية غير قانونية ايضا وغير ضرورية طالما ان للاردن مؤسساته الديمقراطية وبرلمانه المنتخب.

من جهة اخرى، ناشدت منظمة العفو الدولية، ومقرها لندن، رئيس الوزراء الاردني زيد بن شاكر والملك حسين امس لرفع احكام الاعدام.

وابلغ الناطق الرسمي باسم المنظمة وكالة انباء «يونايتدبرس» قائلا: «نحن نناشد رئيس الوزراء لعدم تنفيذ احكام الموت ونناشد الملك حسين لتخفيف هذه الاحكام».

ويذكر ان محكمة امن الدولة، التي تقوم بمهام المحكمة العسكرية كانت قد حكمت مؤخرا على ثمانية اشخاص بالاعدام بعد اتهامهم بمحاولة اقتراف جرائم والمشاركة في اعمال مسلحة.

هذا ولا يملك هؤلاء المحكومون بالاعدام حق الاستئناف، لكن الملك حسين يملك نفوذا دستوريا لتخفيف هذه الاحكام الى عقوبات بالسجن مدى الحياة.

وكان هؤلاء الاشخاص الثمانية ضمن ٢٠ عضوا اخرين وجدوا مذنبين، وينتمون الى مجموعة تطلق على نفسها «جيش محمد». وقد صدر على بقية الاعضاء احكام مختلفة تصل الى عقوبة بالسجن مدى الحياة.

واتهمت هذه المجموعة بمحاولة «تغيير النظام عن طريق الوسائل غير الشرعية» وذلك بامتلاك متفجرات واسلحة والمشاركة في انشطة مسلحة والانتماء الى مجموعة غير قانونية.

وقال النائب حمزة منصور، من الاخوان المسلمين، نحن لم نتوقع ان تكون الاحكام بمثل هذه القسوة. وسوف ندعو الحكومة الى اعادة النظر في هذا القرار.

ومع انهم ينكرون اي علاقة لهم بـ «جيش محمد»، الا ان الاخوان المسلمين الذين يشكلون التكتل الاكبر في مجلس النواب ينظرون الى هذه الاحكام على انها تحذير لهم بان الحكومة الاردنية لن تتساهل مع النشاطات المتطرفة وسوف تستخدم كل نفوذها للحفاظ على النظام الدستوري.

وجدير بالذكر ان الاعضاء العشرين المحكومين هم ضمن ١٠٠ عضو اعتقلوا هذا العام من جانب قوات الامن.

الملك حسين، من جانبه بحاجة الى تاييد هذه الاحكام قبل تنفيذها، والاصوليون يقولون انهم يعتقدون بانه سوف يخففها الى احكام بالسجن مدى الحياة. فالعاهل الاردني لم ينفذ احكاما بالاعدام على سجناء سياسيين، وقد منح العفو عن جميع السجناء السياسيين في الماضي.

ويقول النائب الشيوعي عيسى مدانات «لم يسبق ان اعدم شخص على خلفية مثل هذه الاتهامات. ولذلك فانني اعتقد ان الملك حسين سوف يخفف هذه الاحكام.

وكان سميح ابو زيدان مؤسس هذه المجموعة التي تشكلت لدعم المجاهدين الافغان قد حوكم بالسجن لمدة ١٦ عاما بعد ان تم تخفيف حكم بالموت صدر بحقه، بالنظر الى افعال الرجل الحسنة وعمره الكبير.

دورة لمربيات رياض الاطفال اليوم في طولكرم

طولكرم/لمراسل «القدس» الخاص - تبدأ صباح اليوم في مدرسة بنات جمال عبد الناصر في المدينة دورة مربيات رياض الاطفال في اللواء، والتي تستمر لمدة شهرين بواقع يوما في الاسبوع.

وذكرت هالة عزوني - مشرفة رياض الاطفال في اللواء - أن نحو ٤٠ مربية ستشارك في أعمال هذه الدورة، وان عدة مواضيع تهم رياض الاطفال ستناقش خلال هذه الدورة والتي سيشارك فيها عدد كبير من الاخصائيين في هذا المجال.

اجتماع تعارف في الجامعة الاسلامية بغزة

غزة/لمراسل «القدس» الخاص - اجتمع الدكتور احمد ابو حلبية - القائم باعمال رئيس الجامعة الاسلامية بغزة - بمجلس طلبة الجامعة، حيث تعرف على أوضاع الطلاب وحثهم على المواظبة في الدارسة حتى يعوضوا ما فاتهم خلال مدة اغلاق الجامعة.

اقفال حماية للسيارات
جير عادي واتوماتيك

تاتكو

البيرة/ شارع نابلس/ المنطقة الصناعية ☎ ٩٥٣٣٦٣

اعلان هام

نظراً للاعداد الكبيرة التي تقدمت للالتحاق بالدورات التعليمية التي نشر عنها في هذه الصحيفة يومي ١٥ و ١٦ من الشهر الحالي ... يعلن

مركز فرح الثقافي

بالتعاون مع

اهالي الخير بمدينة نابلس

عن انه تم فرز اسماء المقبولين لهذه الدورات يوم الاربعاء الموافق ١٩٩١/١١/٢٧

لذا يرجى من الذين تقدموا للالتحاق بهذه الدورات مراجعة الادارة بالمركز اليوم الخميس الموافق ١٩٩١/١١/٢٨ ونقدم اعتذارنا للذين لم يحالفهم الحظ في هذه الدورات ونعدهم بان يكونوا ضمن الدفعة الثانية التي سوف تبدأ بتاريخ ١٩٩٢/٢/١٥.

والله لا يضيع أجر من احسن عملا

الى أهالي منطقة
بيت لحم

مزايا كوبوناتنا
للاتصال بالدول العربية والاجنبية

لا تدفع ثمن المكالمة في الحالات التالية
شريطة ان تغلق السماعة فورا

- اذا لم تجد الشخص المطلوب مكالمته
- اذا كان الصوت غير واضح.
- اذا تأخرت المحطة عن ربع ساعة في تنفيذ مكالمتك او في اعلامك اسباب التأخير.

تباع الكوبونات في:

□بيت لحم: مكتب تكسي الشعب مقابل دائرة الصحة القديمة.

بالاضافة الى مكاتبنا في القدس

مؤسسة صلاح الدين للخدمات الدولية
٤ شارع صلاح الدين — القدس
العنوان البريدي - ص.ب. ٥١١٤٩ — القدس

محكمة القدس الشرعية تستأنف استقبال المراجعين ابتداء من بعد غد

■استمرار عملية الجرد لمحتوياتها

■علمت «القدس»، ان محكمة القدس الشرعية، ستفتح ابوابها امام المراجعين يوم السبت ١٩٩١/١١/٣٠ من الساعة ٨ صباحا ولغاية ١١ قبل الظهر وحتى اشعار اخر، وذلك تسهيلا لهم، حيث اضطروا خلال فترة توقفها عن العمل للقيام بعملية الجرد، الى التوجه الى المحاكم الشرعية الاخرى في الضفة الغربية.

والجدير بالذكر أن لجنة الجرد ما تزال مستمرة في أعمالها المكلفة بها، بعد حادث اقتحام الشرطة وحرس الحدود لمبنى المحكمة الشرعية في القدس بعد ظهر يوم الاثنين ١٩٩١/١١/١٨.

وتشمل عملية الجرد، مئات السجلات والوثائق، كما تتضمن عملية الجرد، فحص كافة الحجج والملفات ومعاملات الاوقاف العامة والذرية وغيرها.

هذا، وتقوم لجنة الجرد بأعمال التدقيق والفحص يوميا من الساعة السابعة والنصف صباحا وحتى الساعة الرابعة بعد الظهر.

وقد تقرر منح المراجعين ثلاث ساعات من ٨ - ١١ صباحا يوميا، اعتبارا من بعد غد وحتى اشعار اخر، لانجاز معاملاتهم وذلك حرصا على مصالحهم.

هذا، وفُهم ان مندوب دائرة الجوازات العامة سيستانف عمله في نفس المحكمة كالمعتاد ثلاثة أيام في الاسبوع.

جناح عبد ربه في الديمقراطية ينتقد مضمون الدعوة الاميركية لاستئناف المفاوضات الثنائية

عمان - ا.ف.ب. - انتقدت الجبهة الديمقراطية لتحرير فلسطين /جناح ياسر عبد ربه/ أمس المقترحات الاميركية لجدول اعمال المفاوضات الثنائية مع اسرائيل في واشنطن وقالت انها تستهدف اغراق هذه المفاوضات بالقضايا الاجرائية.

وفي بيان وزعه في عمان أكد صالح رافت الناطق الرسمي باسم الديمقراطية على «الرفض الفلسطيني للمقترحات الاميركية لجدول اعمال هذه المفاوضات كما جاءت في رسالة وزير الخارجية الاميركي جيمس بيكر التي سلمت للوفد الفلسطيني».

يذكر ان بيكر اقترح في رسالته على اسرائيل والفلسطينيين «وضع صيغة للحكم الذاتي للاراضي المحتلة وتحاشي التركيز على مسالة السلطة التي ستكلف ادارة الحكم الذاتي».

واكد رافت ضمنيا مضمون الرسالة الذي كشف عنه امس الاول موظف اسرائيلي رفيع المستوى وقال ان هذه المقترحات «تستهدف اغراق المفاوضات الثنائية بالقضايا الاجرائية وتوجيهها للبحث عن تطبيق مشروع /رئيس الوزراء الاسرائيلي اسحق/ شامير للحكم الذاتي».

وقال ان على الوفد الفلسطيني المفاوض ان «يواصل تمسكه بموقف منظمة التحرير الفلسطينية الداعي الى البدء في بحث القضايا الجوهرية وبان يكون على راس جدول أعمال هذه المفاوضات التزام اسرائيل بتطبيق اتفاقية جنيف الرابعة لعام ١٩٤٩ على الاراضي الفلسطينية المحتلة والمباشرة في الغاء جميع الاجراءات الاسرائيلية المخالفة لهذه الاتفاقية وفي مقدمة ذلك الوقف الفوري لعمليات الاستيطان».

مهرجان سياسي في بيت ليد

طولكرم/لمراسل «القدس» الخاص - نظم يوم أمس في المدرسة الثانوية في بيت ليد مهرجان سياسي حضره نحو ٢٠٠ شخص وتحدث خلاله علي ابو هلال من ابو ديس الذي بيّن أسباب رفض مؤتمر مدريد والتحركات السلبية الاخيرة.

واكد ابو هلال على ضرورة الالتزام بالثوابت الوطنية.

نواف مصالحة ورائد صلاح زارا سجن هشارون

■قام هذا الاسبوع عضو الكنيست نواف مصالحة والشيخ رائد صلاح - رئيس بلدية أم الفحم، بزيارة للمعتقلات والمعتقلين في سجن هشارون.

وتحدثا لجميع المعتقلات وكثير من المعتقلين.

وقال عضو الكنيست مصالحة انه سيقوم بتقديم عدة طلبات الى السلطات المختصة من اجل تحسين اوضاع السجينات والسجناء في السجن.

AMIDEAST

اعلان

AMIDEAST OFFICE - Jerusalem

بالتعاون مع

مركز الفارابي الثقافي - جنين

الى طلاب منطقة جنين والمناطق المجاورة

يعلن مكتب الامدايست عن القاء محاضرة عن التعليم في الولايات المتحدة الامريكية وذلك يوم الثلاثاء بتاريخ ١٩٩١/١٢/٣ وذلك في تمام الساعة العاشرة في مركز الفارابي الثقافي في مدينة جنين - شارع ابو بكر الصديق، كذلك يمكن الحصول على طلبات امتحانات القبول لدى الجامعات الامريكية والتسجيل لها عن طريق المركز، كما سيتم الحجز وشراء كتب مواد الامتحان عن طريق المركز وانه سيتم ترتيب عقد دورة لامتحان الـ — TOEFL

للحجز ولمزيد من المعلومات :-

الرجاء الاتصال بمكتب الامدايست في القدس
تلفون ٠٢-٢٨٦٧١٠ أو ٠٢-٢٨٦٨٦٨
جنين - مركز الفارابي الثقافي تلفون ٠٦-٥٠١٧٣٢

محلات
اليكانت

تستقبل زبائنها الكرام

لاختيار احدث الالبسة النسائية الجاهزة
•
ذات التصميم الاوروبي لكل ذوق رفيع
•
كما تعلمكم عن وجود تشكيله واسعة من جميع انواع الاقمشة باسعار مغرية
•
٭ انتهزوا هذه الفرصة ٭

١٠ شارع الزهراء - قرب سينما القدس - تلفون ٢٨٢٤٩٧ - القدس

مقتل ثلاثة أشقاء في حادث سير على طريق الخليل

الخليل/لمراسل «القدس» الخاص - وقع صباح أمس حادث سير مروع في مفرق اذنا - قضاء الخليل بين سيارتين، الاولى شاحنة من نوع مرسيدس تحمل تسجيل قطاع غزة كانت في طريقها الى الخليل، والثانية سيارة بيجو تنقل عمالا من يطا يعملون في اسرائيل.

وأسفر الحادث عن تحطم السيارتين نهائيا ومقتل ثلاثة اشقاء من بلدة يطا، كانوا داخل سيارة البيجو وهم سائق البيجو محمد علي أبو عرام ٤٠ عاما وشقيقاه موسى واسماعيل.

كما أصيب باقي ركاب سيارة البيجو وسائق سيارة المرسيدس بكسور وجروح، وتم نقلهم الى مستشفى عالية في الخليل ومستشفى المقاصد في القدس.

طرح مئة رقم سيارة أجرة للبيع في غزة

غزة/لمراسل «القدس» الخاص - قررت دائرة المواصلات في قطاع غزة، طرح مئة رقم سيارة أجرة جديد للبيع بسعر ١٣ الف شيكل لكل رقم.

ندوات في القدس وأريحا وبيت جالا حول مؤتمر مدريد والعملية السلمية

■بدعوة من لجنة الطلاب العرب في الجامعة العبرية في القدس، شارك رضوان ابو عياش - عضو الوفد الاستشاري وعبد اللطيف غيث، في ندوة بحضور العشرات من الطلاب العرب، وذلك حول التطورات السياسية ومؤتمر السلام في مدريد والمحادثات الثنائية.

وفي بداية اللقاء، القى خالد خطيب - رئيس لجنة الطلاب العرب، كلمة ترحيبية بالمشاركين في الندوة والحضور.

وبعد ذلك، تحدث رضوان ابو عياش معربا عن تقديره لنشاطات وجهود لجنة الطلاب العرب، التي خاضت نضالات عديدة على الساحتين الطلابية والداخلية وتطورات المرحلة السياسية التي سبقت التوجه الفلسطيني الى مؤتمر مدريد، مشيرا الى وجود عدة اجتهادات داخل البيت الفلسطيني حول هذه المشاركة.

وقال ابو عياش، أن الجانب الفلسطيني اتخذ قرار المشاركة في مؤتمر السلام في مدريد، وهي محاولة نضالية أخرى ضمن مراحل النضال التي يمر بها شعبنا، والذي كان يقال عنه انه غير موجود، وقف في مدريد يؤكد حقوق شعبنا السياسية والتاريخية ملتزما بالثوابت الفلسطينية وهويته الوطنية.

وأكد أبو عياش أن المعارضة لمؤتمر السلام في مدريد، لها دور مهم، ولكن من الضروري أن تكون ضمن النقاشات البناءة الهادئة.

وبعد ذلك، القى عبد اللطيف غيث، كلمة، أكد فيها أن الوضع الدولي يلقي بظلاله مباشرة على القضية الفلسطينية، وقد أدى سقوط موازين القوى الذي كان قائما منذ عشرات السنوات، الى قيام سياسات جديدة، وتحول العالم الى نظام القطب الواحد وهو «أمريكا»، التي تسعى لرسم صورة للنظام العالمي الجديد، ومن بين هذا العالم... منطقة الشرق الاوسط التي تعتبر المنطقة الاستراتيجية الاهم في هذا العالم.

وقال غيث أن هناك حلقتين أساسيتين في المنطقة تسعى أمريكا لكسرهما.

الاولى: العراق، وما جرى خلال حرب الخليج من تدمير قدراته وحضارته وقيمه.

الثانية: القضية الفلسطينية التي تحمل أزمة تاريخية وعميقة منذ عشرات السنوات، وهي محور الصراع في هذه المنطقة، ولا بد لامريكا من وضع حل لها لكي تدخل الى المنطقة بوضع مريح، وتحركت بمشروع «المؤتمر الاقليمي» وأن ما تطرحه أمريكا ليس سلاما حقيقيا لانه يعمل على تصفية القضية الفلسطينية ولن يكون حلا اساسيا في المنطقة من شانه انهاء الحروب.

واضاف غيث: انه لاول مرة في التاريخ العربي، يتم نقاش القضية الفلسطينية في اتجاه فصل الموضوع عن الجانب العربي، وذلك بهدف الاستفراد بالقضية الفلسطينية وفصل القضايا العربية.

وفي نهاية الندوة، رد ابو عياش على اسئلة الحضور.

كما نظمت في جمعية الاحسان الارثوذكسية ببيت جالا، ندوة جماهيرية عن مسيرة السلام، دعي اليها غسان الخطيب ونبيل قسيس والدكتورة حنان عشراوي، التي اعتذرت عن الحضور في آخر لحظة لامور طارئة، كما قال عريف الندوة خليل توما.

وتحدث غسان الخطيب عن ثلاثة أسس هامة من شانها تحقيق الانتصار في العملية السلمية، أولها: ضرورة التزام الوفد بالثوابت الفلسطينية التي اقرها المجلس الوطني والمجلس المركزي واللجنة التنفيذية لمنظمة التحرير.

وثانيها: ضرورة التمسك بالوحدة الوطنية التي بدونها ستتعرض المسيرة الى الاخطار، وضرورة التزام الجميع بالشرعية الفلسطينية المستندة الى اتخاذ القرار السياسي على أسس ديمقراطية، وأشار الى أهمية دور المعارضة والتعددية الفكرية لحماية ومراقبة عمل الوفد المفاوض.

وحذر الخطيب في مداخلته من مخاطر المبالغة فيما تحقق وما سيتحقق، واكد على ضرورة تجميع المكاسب الصغيرة التي بموجبها سنحرز الانتصار ونيل حقوقنا المشروعة.

وفي أريحا، عقد أمس في قاعة متنزه الناعورة، لقاء حول المسيرة السلمية ومؤتمر مدريد، شارك فيه غسان الخطيب المحاضر في جامعة بير زيت والدكتور صائب عريقات.

وقال الخطيب بأن المشاركة في مؤتمر السلام، لا يعني اقامة الدولة الفلسطينية فورا، وانما هو طريق لتحقيق هذا الهدف، مشيرا الى ضرورة المشاركة وعدم البقاء على هامش السياسة العالمية الجديدة، مضيفا أن طريق السلام ليست سهلة وتحتاج الى تكثيف كافة الجهود لتحقيق ذلك، معتبرا أن المشاركة فيه هو شكلا من أشكال النضال.

اما الدكتور صائب عريقات، فقد تحدث عن التغيرات السريعة التي شهدتها خارطة العالم السياسية والتي كان لها أثر مباشر على القضية الفلسطينية بشكل خاص.

وأوضح عريقات أن المشاركة في مؤتمر السلام جاءت نتيجة ضغوط يعاني منها الشعب الفلسطيني ومحاولته بالحفاظ على وحدته وتماسكه

وأضاف أن التفكك الذي يشهده العالم العربي يعتبر مؤشرا خطيرا يهدد القضية الفلسطينية.

وقال ان الوفد الفلسطيني شارك في المؤتمر للتاكيد على الحقوق الشرعية وهوية الشعب الفلسطيني التي حاول العالم طمسها وتجاهلها.

واكد عريقات أن المشاركة في المؤتمر جاءت على اساس قرارات مجلس الامن والثوابت الفلسطينية الواضحة.

وفي الختام، أجاب الخطيب والدكتور عريقات على اسئلة الحضور وأدار اللقاء يوسف قطينة.

مؤسسة وجها لوجه تنظم ندوة في القدس بعنوان «أين نذهب بعد مؤتمر مدريد»؟

القدس/لمراسل «القدس» الخاص - عقدت مساء أمس الاول في قاعة فندق «نوتردام»، ندوة سياسية باشراف مؤسسة «وجها لوجه»، تحت عنوان «الى اين نذهب بعد مؤتمر مدريد»؟ تحدثت خلالها شخصيات عربية واسرائيلية، وضمت كلا من الدكتور مناويل حساسيان - المحاضر في جامعة بيت لحم وموشيه عميراف - العضو السابق في حزب «الليكود» اسرائيلي وعضو مجلس بلدية القدس، والصحفي راضي الجراعي - عضو اللجنة الاستشارية للوفد المفاوض، والصحفي الاسرائيلي لسلي سرار.

وركز الدكتور حساسيان في مداخلته على التاريخ الفلسطيني وانعكاساته على واقعنا الحالي، وتوقع سيناريوهات ما بعد مؤتمر مدريد، وهي انه من الممكن أن تتكلل المسيرة السلمية بنجاح، فيما اذا مارست الولايات المتحدة ضغوطا على اسرائيل، وتوقع حساسيان أنه في حال فشل المسيرة، فسوف تنتشر الافكار والحركات الدينية والاصولية في البلدان العربية وخاصة سوريا والاردن ومصر، وهذا سيكون منذرا بحرب شرسة تاكل الاخضر واليابس في المنطقة.

واكد موشيه عميراف في حديثه على ضرورة أن يتجاوب الفلسطينيون مع المسيرة السلمية، لكي يتمكنوا من اقامة دولتهم في النهاية على مراحل كما فعل الاسرائيليون، وهذا من شانه أن يبني جسورا من الثقة المتبادلة بين الطرفين. وعن رأيه بموقف شامير قال عميراف أن شامير قد تغيَّر قليلا، ولكن هذا ليس كافيا.

الصحفيان راضي الجراعي ولسلي سرار طرحا تصوراتهما عن ما دار في مؤتمر مدريد الاحتفالي، حيث اعتبر سرار أن الوفد الفلسطيني في خطابه كان موضوعيا ومنطقيا، في حين قال جراعي أن السلام العادل والشامل يمكن أن يعم، اذا قال الشعب الاسرائيلي كلمته. وفي نهاية اللقاء، اجاب المشاركون على اسئلة الحضور.

وتجدر الاشارة الى ان مؤسسة «وجها لوجه» كانت تعمل تحت اسم «جمعية الاتصالات الشرق أوسطية» وتأسست قبل حوالي أربع سنوات، واستقلت عن المؤسسة الام ومقرها في الولايات المتحدة ويصبح اسمها مؤسسة «وجها لوجه» وتضم مجموعة من الشخصيات الفلسطينية والاسرائيلية.

اهالي طولكرم
انتظروا ؟!
قريباً جداً ؟!

اعلان توظيف

تعلن ...

شركة رام للكيماويات

المساهمة الخصوصية المحدودة

الرام — مقابل مدخل المطار

عن حاجتها الى :

١) موظف — موظفة — للقيام باعمال المحاسبة وامانة مستودع.

يشترط الحصول على شهادة جامعية

٢) سكرتيرة - تجيد الطباعة باللغتين العربية والانجليزية ولديها المام بالكمبيوتر.

ملاحظة : المراجعة شخصيا مع المحامي موسى شكري -رام الله
عمارة طنوس — شارع المعرض
تلفون ٩٥٤٦١٦

MUSTAQBAL

الى فتيان منطقة اريحا ....
شاركوا واربحوا جوائز قيمة

اعلان هام

يعلن ....

مكتب المستقبل للخدمات الصحفية باريحا

عن عقد مسابقة في فن الرسم
لفتيان منطقة اريحا تحت سن ١٦ سنة.

حيث سيتم اختيار افضل ٥ لوحات تعبيرية هادفة من قبل لجنة متخصصة في هذا المجال، كذلك سوف تمنح جوائز تقديرية لاصحاب هذه الاعمال الفائزة، كما سترصد جائزة كبرى للفائز بالمرتبة الاولى.

● شروط الاشتراك :
● مقياس اللوحة ٣٠سم × ٤٠سم.
● يستطيع المشارك اتباع اي اسلوب في عملية الرسم.
● آخر موعد لتقديم اللوحات يوم ١٩٩١/١٢/٣٠

للمراجعة :

مكتب المستقبل للخدمات الصحفية
بادارة : خالد عمار - اريحا - ☎ ٩٢٢٥٣١
أو الاستاذ نبيل شاهين — مدرسة التيراسنطة

ملاحظة: سيكون هناك معرضاً خاصا بعد اختيار افضل الاعمال المشاركة في المسابقة.

توضيح

صادر عن

نقابة العاملين في كلية العلوم والتكنولوجيا

— جامعة القدس —

تؤكد نقابة العاملين في كلية العلوم والتكنولوجيا - جامعة القدس - بانها لم تقم خلال هذا الشهر بايفاد اي شخص ليمثلها الى الاردن.

الهيئة الادارية

اعلان

تعلن

جمعية حاملات الطيب الخيرية الارثوذكسية/بيت لحم

عن طرح عطاء توريد اجهزة كمبيوتر وتصوير وثائق لمركز تدريب السكرتارية التابع للجمعية، كمايلي:

1. IBM or Compatible Computer
AT 286 or higher, 16 MH, clock speed with 1 Mb RAM
Super VGA Colour Card with 1 Mb Ram
Super VGA Screen 14 inch O.28 mm.
40 Mb hard disk drive
1.44 Mb floppy disk drive
1.2 Mb floppy disk drive
ARABIC/ENGLISH KEYBOARD
Parallel and Serial I/O parts
minimum 10 units
2. Dot Matrix printers
80 Columns 3 units
132 Columns minimum 2 units
With Switch boxes 5 units
and printer cables
3. Laser printer 8 pages/min. 1 unit
4. Power Stabilizers minimum 10 units
5. Photocopier with zoom
A3 size paper, at least 15 pages/min 1 unit

جميع العروض يجب ان تستوفي الشروط التالية:

١ - مدة الكفالة على الاجهزة.
٢ - خبرة واستعداد المورد في التركيب والصيانة.
٣ - يجب ان توضح العروض ان كانت الاسعار تشمل ضريبة القيمة المضافة.
٤ - الاسعار يجب ان تشمل على التسليم والتركيب.

تسلم جميع العروض حتى تاريخ ١٩٩١/١٢/١٦ في مقر الجمعية الكائن في حارة العناترة او بواسطة مطعم سان جورج في ساحة المهد - بيت لحم (عمارة البلدية) ليد السيد عزمي جحا امين سر الجمعية الخيرية الوطنية الارثوذكسية.

ادارة الجمعية

مجلس قروي الرام

اعلان وظيفة شاغرة

يعلن مجلس قروي الرام عن حاجته الى مبرمج حاسب آلي بدرجة لا تقل عن بكالوريوس برمجة او دبلوم معهد بوليتكنك، ويفضل من لهم خبرة في برمجة اجهزة الحاسوب من نوع HP-3000

تقدم الطلبات خطياً الى مقر المجلس في الرام في غضون ساعات - الدوام من الساعة ٨ صباحا الى الواحدة بعد الظهر.

رئيس مجلس قروي الرام
بهجت محارب زعل

أحكام وافراجات

■حكمت المحكمة العسكرية في جنين على محمد سمير الاغبر من نابلس بالسجن الفعلي لمدة خمس سنوات ومثلها مع وقف التنفيذ.

وحسام ابراهيم أبو ظريفه من نابلس بالسجن الفعلي لمدة سنتين ونصف وثلاث سنوات مع وقف التنفيذ.

وعزات مطلق أبو ناصريه وشقيقاه باسم وغسان بالسجن الفعلي لمدة أربعة اشهر وغرامة الفي شيكل لكل منهم.

وعبد الرحمن دراغمة بالسجن الفعلي لمدة ١٨ شهرا وغرامة الفي شيكل وهم من سكان طوباس.

كما حكمت المحكمة العسكرية في نابلس على عبد الله محمد صالح وخالد محمود قريش من قرية عورتا بالسجن الفعلي لمدة ثلاث سنوات.

وخالد دويكات من عسكر البلد بالسجن الفعلي لمدة ثلاث سنوات ومثلها مع وقف التنفيذ.

وبلال احمد القطب من نابلس بالسجن الفعلي لمدة سنتين وسنتين ونصف مع وقف التنفيذ.

وطارق الناظر من نابلس بالسجن الفعلي لمدة ١٦ شهر ومثلها مع وقف التنفيذ.

وحكم البغدادي بالسجن الفعلي لمدة سنة ومثلها مع وقف التنفيذ.

وعماد ابو محسن بالسجن الفعلي لمدة أربعة اشهر وغرامة ٧٠٠ شيكل.

وفؤاد درويش من عورتا بالسجن الفعلي لمدة سنة.

وجمال أحمد الجرمي بالسجن الفعلي لمدة ١٥ شهرا وغرامة ١٥٠٠ شيكل.

من ناحية أخرى، أفرجت السلطات الاسرائيلية عن صايل عبد صالح صوافطة بعد قضاء ثلاث سنوات.

وربحي حمدان دراغمة بعد قضاء عامين ونصف.

وعبد المنعم سعود ضراغمة بعد قضاء مدة عامين وجميعهم من طوباس.

ونمر الغول بعد قضاء أربعة أشهر وهو من مخيم نور شمس.

كما افرجت عن النقابي ابراهيم الحافي بعد اعتقال اداري دام تسعة أشهر.

وجهاد محمد أبو زينه من جنين بعد اعتقال اداري دام تسعة أشهر.

وخالد طه غفري من نابلس بعد انتهاء محكوميته البالغة سنة.

ونضال مزهر من مخيم بلاطة بعد اعتقال اداري دام ستة أشهر.

وعبد الناصر يوسف علي أحمد من كفر الديك بعد اعتقال دام سنة في النقب.

وأيمن الشافعي من نابلس بعد اعتقال اداري لمدة ستة أشهر.

وزاهر حمدان من بيت ايبا بعد انتهاء محكوميته البالغة سنة في النقب.

وجمال الدرعاوي من سكان التعامرة بعد اعتقال دام ١٣ شهرا وغرامة الف شيكل.

ومحمد رسمي طقاطقة من بيت فجار بعد انتهاء محكوميته البالغة ٣٥ شهرا.

وفد من حركة «خط أحمر» زار مخيم عسكر

نابلس/قام وفد اسرائيلي امس من حركة «خط أحمر» بزيارة تفقدية لمخيم عسكر، حيث طافوا ارجاء المخيم وتعرفوا على مشاكل السكان. والجدير بالذكر أن أعضاء هذه الحركة من انصار السلام.

٧ سنوات لشاب من الامعري ٨ سنوات لشاب من طوباس

رام الله/جنين ـ حكمت المحكمة العسكرية في رام الله على الشاب يوسف حسن كفاية ٢٦ عاما من سكان مخيم الامعري بالسجن الفعلي لمدة سبع سنوات وثلاث سنوات مع وقف التنفيذ بتهمة امنية.

كما حكمت المحكمة العسكرية في جنين على الشاب جعفر احمد ابو عيد من سكان طوباس بالسجن الفعلي لمدة ثماني سنوات وغرامة الفي شيكل.

بسم الله الرحمن الرحيم

ندوة في معهد قلنديا
حول وضع الخريجين
تدعو رابطة خريجي المعاهد
التابعة لوكالة الغوث في الضفة الغربية
الاعضاء والخريجين والمهتمين حضور ندوة بعنوان :
« الخريجون وسبل حل مشاكلهم »

وذلك يوم السبت الموافق ١٩٩١/١١/٣٠ في قاعة معهد قلنديا ـ الساعة الثانية والنصف.

يشارك في الندوة عدد من المسؤولين في وكالة الغوث في مجالات التعليم والصحة والشؤون الاجتماعية ومدراء المعاهد الثلاثة.

فاهلا وسهلا

رئيس الرابطة
نادر ابو عفيفة

بسم الله الرحمن الرحيم

بيان صادر عن
رابطة الصحفيين العرب

استجابة للجهود الحثيثة التي بذلتها رابطة الصحفيين العرب لأنهاء الازمة التي نشبت بين ادارة جريدة «الشعب» وبين العاملين فيها بشأن تطبيق الكادر الوظيفي الجديد والذي كان قد تم التوصل اليه في اتفاق سابق بين ادارة الصحيفة ولجنة العاملين. الامر الذي ادى الى اضراب العاملين واحتجاب الصحيفة عن الصدور لمدة خمسة ايام، فقد تم التوصل الى الاتفاق التالي الذي وقعه رئيس الرابطة نعيم الطوباسي والمدير العام للجريدة علي يعيش.

١) الغاء قرارات الفصل الجماعية التي اتخذت كرد فعل على قرار اضراب العاملين.
٢) بحث كافة القضايا العالقة بما يضمن حقوق العاملين والواجبات المترتبة عليهم حيال الصحيفة وفق قوانين العمل المعمول بها في مؤسساتنا الوطنية.
٣) تعهد الطرفان على ان يجري الحوار بينهما بروح المسئولية الوطنية والحرص على استمرار صدور الصحيفة.

وتود رابطة الصحفيين ان تؤكد ان الاعلان الذي اصدرته ادارة الجريدة في صحيفة النهار من ان الرابطة لا تتفق مع اضراب العاملين انه ليس صحيحا ولا يعبر عن الموقف الحقيقي للرابطة الداعم لحقوق ومطالب العاملين التي من أجلها اضرب العاملون.

ان رابطة الصحفيين ومن موقع مسؤوليتها عن الجسم الصحفي الفلسطيني تناشد الطرفين العمل على تأكيد وترسيخ اسس هذا الاتفاق بروح المسؤولية الوطنية الملتزمة، وتتعهد رابطة الصحفيين بمواصلة جهودها من أجل ان يتم تحقيق المطالب العادلة للعاملين.

بسم الله الرحمن الرحيم

كلية العلوم والتكنولوجيا ـ جامعة القدس
اعلان توظيف

تعلن كلية العلوم والتكنولوجيا ـ جامعة القدس عن حاجتها الى استاذ احصاء بالشروط التالية :ـ

المؤهل العلمي : دكتوراة احصاء . على ان تكون شهادتي البكالوريوس والماجستير تخصص احصاء.

تقدم الطلبات الى قسم البحث العلمي مع الصور المصدقة عن الشهادات العلمية والعملية بمقر الكلية في ابو ديس يوميا من الساعة الثامنة صباحا وحتى الساعة الثانية عشرة ظهراً باستثناء يومي الخميس والجمعة. علماً بان اخر موعد لتقديم الطلبات هو يوم الاربعاء ٩١/١٢/٤ .

قسم البحث العلمي

أوائل الشهر القادم موعد تسجيل المعتمرين من اسرائيل في الداخلية

■حددت وزارة الداخلية الاسرائيلية الاول والثاني والثالث من الشهر القادم، موعدا لتسجيل الراغبين بأداء مناسك العمرة، ممن سبق وسجلوا في مديرية الاوقاف ودفعوا نفقات السفر.

وبامكان هؤلاء، التوجه الى دوائر الداخلية لهذه الغاية في الايام الثلاثة المذكورة فقط، وتقديم الطلبات حسب المواصفات المطلوبة.

وعُلم انه يتوقع أن يتسلم المعتمرون تصاريح السفر في ١٩٩١/١٢/١٥.

ندوة سياسية في القطاع

غزة/لمراسل «القدس» الخاص ـ ضمن لقاءات الوفد الفلسطيني، التقى الدكتور عبد الرحمن حمد والدكتور أحمد دحلان من الوفد الاستشاري، عددا من ابناء القطاع في مقر رابطة الصحفيين العرب خلال ندوة سياسية.

وشرح عضوا الوفد الموقف السياسي للقضية وعملية المفاوضات، حيث أكدا على أن الوفد يمثل منظمة التحرير الفلسطينية وعلى الثوابت الفلسطينية. وفي نهاية اللقاء أجاب عضوا الوفد على أسئلة الحضور.

فوز كتلة «الشهداء» بالتزكية لمجلس طلبة كلية العلوم والتكنولوجيا في خانيونس

خانيونس/فازت كتلة «الشهداء» بالتزكية، وذلك بالمقاعد التسعة لمجلس الطلبة، وذلك في الانتخابات الطلابية التي جرت يوم الاثنين الماضي في كلية العلوم والتكنولوجيا بخانيونس، حيث كان توزيع المناصب الادارية على النحو التالي:

ماهر نسمان ـ رئيسا للمجلس، أيمن الرقب ـ نائبا للرئيس، اشرف الغفاري ـ سكرتيرا، محمد الخالدي ـ أمينا للسر، علاء طافش ـ منسقا للنشاطات، خالد الحاج ـ العلاقات العامة، محمود النمروطي ـ منسق العمل التطوعي داخل الكلية، هشام أبو هاشم ـ منسقا للعمل التطوعي خارج الكلية ومنار عوض ـ عضوة في المجلس.

هذا، وكان مجلس الكلية قد قام بتشكيل لجنتين احداهما للاشراف على الانتخابات والاخرى لتنظيم ومراقبة سير الانتخابات.

المركز الفلسطيني للوقاية
والدراسات الصحية

اعلان

يعلن المركز الفلسطيني للوقاية والدراسات الصحية عن
افتتاح عيادة طب اسنان
في فرع رام الله ـ البيرة ـ الكائن في
عمارة ربحي الرموني ـ شارع الشرطة ـ الطابق الاول
يشرف على برنامجها :
الدكتور سمير عسكر القصراوي
طبيب اسنان ـ دراسات عليا امراض فم
ايام الدوام :ـ
الثلاثاء ـ الاربعاء ـ الخميس ـ السبت
من الساعة الثالثة وحتى الساعة السادسة مساء
ويوم الاثنين : من الساعة ٩ ـ ١٢ صباحاً
حيث تقدم اولويات للنشاطات العلاجية والوقائية للاطفال

دعوة

نقابة الاطباء
اللجنة العلمية
طولكرم
و
شركة بلسم لصناعة الادوية
والكيمياويات المساهمة
رام الله
تتشرفان
بدعوة السادة الاطباء للمشاركة في اليوم العلمي تحت عنوان
ABDOMINAL PAIN
والذي يشارك فيه كل من السادة الاطباء
□ د. شاكر الجلاد.
□ د. مصطفى ذياب.
□ د. محمد الحلتة.
□ د. عماد الصدر.
□ د. مأمون بلبيلة.
□ د. عبد الكريم أبو سماحة.
وذلك يوم الجمعة الموافق ١٩٩١/١١/٢٩
في قاعة مجمع النقابات المهنية في طولكرم
يسير اليوم العلمي حسب البرنامج التالي:

الساعة ٩ر٣٠ ـ ٩ر٥٠	المحاضرة الاولى
الساعة ١٠ر٠٠ ـ ١٠ر٢٠	المحاضرة الثانية
الساعة ١٠ر٣٠ ـ ١٠ر٥٠	المحاضرة الثالثة
الساعة ١١ر٠٠ ـ ١١ر٢٠	المحاضرة الرابعة
الساعة ١١ر٢٠ ـ ١٢ر٣٠	صلاة الجمعة
الساعة ١٢ر٣٠ ـ ١٢ر٥٠	المحاضرة الخامسة
الساعة ١٣ر٠٠ ـ ١٣ر٢٠	المحاضرة السادسة
الساعة ١٣ر٣٠ فما فوق	غداء عمل

فأهلا وسهلا

هدم منازل وأوامر هدم في عقربا وبلاطة وقرية تقوع

نابلس/بيت لحم ـ سلمت السلطات ثلاثة مواطنين من سكان قرية عقربا قضاء نابلس، قرارا يقضي بهدم منازلهم لعدم الترخيص، وقد أمهلتهم مدة ١٤ يوما ابتداء من تاريخ ١١/٢٥ الجاري، ليقوموا خلالها بهدم منازلهم، واذا لم يتم ذلك، فستقوم الجرافات الاسرائيلية بهدمها.

والمنازل تعود ملكيتها لـ فتحي مصطفى عيسى احمد بني جابر ٥٥ عاما، ويتكون المنزل من ٤ غرف وتوابعها وتاوي ١٠ أفراد.

ومحمد حمزة ٥٥ عاما ويتكون المنزل من طابقين ويأوي ٩ أفراد، ومنزل نجله حمد الله ٢٠ عاما، ويتكون المنزل من ٤ غرف وتوابعها.

وابلغت السلطات الاسرائيلية أمس المواطن عبد الجبار عبد الله سلمان ٤٢ عاما من بلاطة البلد بقرار السلطات هدم منزله بسبب قربه من شارع المستوطنات، والبيت المذكور مرخص، ويتكون من ثماني غرف ومنافعها ويقطنه ١٥ فردا.

وقامت الجرافات الاسرائيلية بعد ظهر أمس بهدم منزل المواطن أحمد عيسى جبريل من سكان قرية تقوع قضاء بيت لحم، وذلك بدعوى أن المبنى مقام على ارض عسكرية مغلقة، حيث يقطنه اثنا عشر فردا وتبلغ مساحته حوالي مئة متر مربع.

وهذه هي المرة الثانية التي يتم فيها هدم منزل المواطن المذكور، حيث كانت السلطات قد هدمته قبل حوالي العام بسبب اتهام ابنه يوسف المعتقل حاليا بتهم أمنية.

ومما يذكر أن ابنه معتقلا منذ عامين ولا يزال ينتظر الحكم، وكان من المقرر أن تنظر المحكمة العسكرية بقضيته امس.

معرض للمصور الصحفي خالد عمار

بيت لحم/يفتتح ظهر يوم غد في قاعة جامعة بيت لحم، معرض فوتوغرافي للمصور الصحفي خالد عمار بالتعاون مع النادي الفني التابع لمجلس طلبة الجامعة.

ويشارك في المعرض ايضا عددا من الفنانين التشكيليين ويستمر لمدة ٣ أيام ما بين الساعة العاشرة والثالثة والنصف.

ازالة حاجز أسمنتي في غزة

غزة/لمراسل «القدس» الخاص ـ قامت السلطات الاسرائيلية أمس بازالة حاجز اسمنتي مقام امام الباب الرئيسي للجامعة الاسلامية في غزة. ويُذكر أن هذا الحاجز اقيم قبل ثلاث سنوات.

تعديل على لجنة العاملين في كلية الامة

القدس ـ في اجتماع موسع تسوده الاجواء الديمقراطية للعاملين في كلية الامة تم انتخاب اعضاء جدد لاتاحة الفرصة لاكبر عدد منهم للمشاركة في نشاطات اللجنة، حيث اصبحت مكونة من سبعة أعضاء، وهم:

هاني الريماوي، بيتر خوري، سميرة ياسين، يوسف سلامة، سمير جبريل، جميل نمر، سمير الطرمان.

مسرحية «القميص المسروق» غدا في القدس

القدس/يُعرض مساء غد الجمعة على المسرح للثقافة والفنون الفلسطينية مسرحية «القميص المسروق» عن قصة غسان كنفاني.

وسيقوم بالتمثيل كل من ريم تلحمي ودرويش أبو الريش وكامل الباشا ومن اخراج كامل الباشا.

ومن المقرر أن يستمر عرض المسرحية لمدة يومين.

كفالة ألفي شيكل ولائحة اتهام لشاب جريح من بيت ساحور

بيت لحم/سلمت السلطات الاسرائيلية عائلة الشاب الجريح سمير نصري حنا سعد من سكان مدينة بيت ساحور يوم أمس، وصْلًا تُدفع بموجبه ألفي شيكل كفالة مالية وتدعو الشاب المذكور لحضور محكمة عسكرية، لم يحدد موعدها بعد، وذلك بعد ان وجهت له لائحة اتهام تضمنت انه قام بالقاء الحجارة على الجنود الاسرائيليين قبل حوالي شهرين حيث اصيب.

وكان الشاب المذكور قد أصيب بعيار ناري أطلقه الجنود الاسرائيليون عليه اثناء تفريقهم لمظاهرة وقعت بالمدينة، وعلى اثر الاصابة نقل الجريح الى المستشفى ولا يزال يتلقى العلاج.

نتائج الامتحان الشامل للصيادلة الجدد في الضفة

بيت ساحور/لمراسل «القدس» الخاص ـ جاءنا من نقيب الصيادلة في الضفة نبيل عديلي بان اللجنة الفاحصة في نقابة الصيادلة، عقدت صباح أمس الامتحان الشامل للصيادلة الجدد في قاعة مجمع النقابات المهنية في بيت حنينا، والذي تقدم له اربعة عشر من الصيادلة، نجح منهم احد عشر وكانت نسبة النجاح ٧٩٪.

والناجحون هم برهان ابو ناصر، تهاني الحاج فتوح، نهاية سلامة، سوزان الحجاوي، منال علي، ماهر شحروري، دنيا الناظر، مفيد عودة، أيمن أبو رده، مريم دعباس وماهر عبد الهادي.

وسيحصل الناجحون على عضوية النقابة ورخصة مزاولة المهنة.

رفض اعتراض معتقلين من منطقة بيت لحم

بيت لحم/لمراسل «القدس» الخاص ـ رفضت محكمة الاستئناف العسكرية في رام الله، الاعتراض الذي تقدم به المعتقل اياد المصري من سكان مخيم الدهيشة بواسطة محاميه، للطعن في قرار الحكم الذي صدر بحقه والبالغ سنة وأربعة أشهر سجنا فعليا وغرامة مقدارها الفا شيكل بتهم امنية.

كما رفضت المحكمة نفسها الاعتراض الذي تقدم به المعتقل خالد محمد عثمان من سكان قرية ارطاس، احتجاجا على الحكم الصادر بحقه والبالغ سنة وشهرين سجنا فعليا.

وكانا قد اعتقلا قبل بضعة اشهر، وصدرت بحقهما الاحكام المشار اليها من قبل المحكمة العسكرية في رام الله، حيث اعتبر محاميهما الاحكام الصادرة بحقهما عالية اذا ما قيست بالتهم المنسوبة ضدهما.

بطاقات خضراء

■سلمت السلطات الاسرائيلية بطاقة الهوية الخضراء لشاب من سكان البيرة بعد أن اعتقل لمدة ستة أشهر. كما سلمت شابا اخر بطاقة الهوية الخضراء من سكان قرية دير استيا بعد أن أمضى مدة محكوميته البالغة ثلاث سنوات.

تنويه

غزة ـ نشر في اعلان المرحومة فوزية توفيق ابو داود يوم امس انه تقبل التعازي في منزل شقيقها غطاس والصحيح في منزل شقيقها ميشيل فاقتضى التنويه.

مراكز تفاحة الطبية للبصريات
Optometrist
Dr.
Contact Lenses
Specialist
عبدالله
تفاحة
وأولاده
اعلان
عن اعادة العمل في مركزنا الجديد
في مدينة نابلس
شارع سفيان ـ عمارة المرحوم حكمت يعيش
الطابق الاول ـ بجانب مركز الادهم للاشعة ☎ ٧٧٢٨٢
الدوام يوميا ....
من الساعة ٧ر٣٠ صباحا وحتى الساعة ٥ مساء
العطل الاسبوعية : ايام الاضرابات الشاملة فقط
هذا الدوام يشمل : فروعنا في القدس ورام الله

بسم الله الرحمن الرحيم
جمعية الابحاث الهندسية والتكنولوجية
مركز التعليم المستمر
دورات هندسية واكاديمية
الرام ـ مفرق الرام القديم ـ تلفون ٩٥٩٦١٠
معرض الكتاب والقرطاسية
تشكيلة كبيرة من الكتب العلمية والدينية والاجتماعية والسياسية
اسعار لا تضاهى ... وكتب آخر ساعة
اشرطة كاسيت ● اشرطة فيديو ● وسائل ايضاح ● قرطاسية مدرسية شاملة
اهلا وسهلا بكم يوميا في مركز التعليم المستمر
من الساعة الثامنة صباحا وحتى الخامسة مساء من كل يوم وذلك من تاريخ ١٩٩١/١٢/٣ وحتى ١٩٩١/١٢/١٣م.

يقوم المركز باعطاء الدورات التالية :ـ

١) كهرباء عامة، راديو تلفاز فيديو	تبدأ في ١٢/١٣
«١ فاز، ٣ فاز».	تبدأ في ١٢/١٥
٢) دورة محاسبة	تبدأ في ٩٢/١/١
٣) دورة مساحة	تبدأ في ٩٢/٢/٢
٤) دورة كمبيوتر «نظام تشغيل DOS».	تبدأ في ٩١/١٢/١١
«لوتس 123».	تبدأ في ١٢/١٢
٥) لغات / عبري	تبدأ في ٩١/١٢/١
٦) دورات تقوية لطلاب وطالبات المدارس	
٧) دورة السكرتارية	تبدأ في ١٢/١٢
٨) دورة صحافة واعلام	تبدأ في ١٢/١٥

الادارة
المهندس كمال الدين سعيد الكالوتي

اجتماعيات

شكر وتقدير للدكتور الجراح بكر ارشيد

نابلس ـ لا يسعني بعد ان من الله علي بالشفاء اثر العملية الجراحية الا ان اتقدم انا والعائلة بجزيل الشكر والعرفان الى اصحاب الايادي البيضاء ورسل الانسانية بكر ارشيد الذي قام باجراء العملية بكل دقة وتفاني.

كما أخص بالشكر والتقدير جميع الاطباء والممرضين والممرضات وادارة مستشفى رفيديا والمستشفى الوطني بنابلس الذين قاموا بواجبهم خير قيام. ادامهم الله ذخرا للانسانية.

كما وأتقدم بعظيم شكري وامتناني الى جميع الاخوة والاصدقاء الذين قاموا بزيارتي في المستشفى او الاستفسار عني تلفونيا او برقيا متمنيا لهم جميعا موفور الصحة والسعادة.

عادل ابراهيم غانم

تهنئة بالتخرج والنجاح للمهندس مسعود حسن درس

رام الله ـ عاد الى ارض الوطن قادما من الفلبين المهندس مسعود حسن درس بعد حصوله على درجة البكالوريوس في الهندسة الميكانيكية. وبهذه المناسبة السارة يتقدم الاخوة الحاج فيصل ودرس وسعيد وخالد ومصطفى وكايد وحسني وعائلاتهم وعموم آل درس بأجمل التهاني والتبريك لشقيقهم، متمنين له مستقبلا زاهرا مقرونا بالتقدم والنجاح في خدمة الاهل والوطن ومبروك.

شكر وتقدير لمستشفى رفيديا الجراحي

نابلس ـ بيت ايبا ـ بعد ان ادخل والدي ووالدتي واخي الى مستشفى رفيديا أكثر من مرة لاجراء العلاج الطبي اللازم اثر حادث السير المؤسف، وقد خرجوا والحمد لله بالسلامة، لا يسعني الا ان اتقدم بجزيل الشكر وعظيم الامتنان الى جميع الهيئات الادارية والطبية والتمريضية العاملة في المستشفى عامة والى الاطباء البارعين خاصة الدكتور محمود عبد الكريم والدكتور فاروق حماد والدكتور حسام الجوهري والدكتور محمد قفاف وجميع الاطباء والممرضين في قسم الجراحة العامة وذلك على فائق العناية الطبية وكامل الرعاية الانسانية وأخص بالشكر العظيم النطاسي البارع والانسان الخلوق الدكتور بكر ارشيد حيث اجرى لوالدي عملية جراحية ولوالدتي عمليتين جراحيتين وقد اجرى ايضا عملية جراحية لعمتي والحمد لله كللت جميعها بالنجاح والشفاء التام. وادعو الله ان يبارك في اعمالكم ويجعل شفائه على ايديكم انه سميع مجيب.

المهندس بسام احمد اسماعيل

تهنئة بالتخرج والعودة للدكتور محمود علي يوسف حمدان ظاهر

نابلس ـ ياصيد ـ عاد الى ارض الوطن بتاريخ ١٩٩١/١١/١٧ الدكتور محمود علي يوسف حمدان ظاهر بعد حصوله على درجة الدكتوراة في الهندسة المدنية ـ بتقدير جيدجدا ـ من جامعة الرور/بوخم بالمانيا.

وبهذه المناسبة السعيدة يتقدم والد الدكتور واخوانه واخواته وجميع الاقارب والاصحاب في الوطن والخارج باخلص التهاني والتبريكات متمنين له دوام التقدم والنجاح وداعين الله سبحانه ان يوفقه لخدمة امته ومبروك.

تقبل التهاني في بيت والده الكائن في قرية ياصيد.

تهنئة للمربي الفاضل حسين الشيخ

نابلس ـ جماعين ـ مجلس قروي واهالي قرية جماعين يتقدمون باحر التهاني والتبريكات من المربي الفاضل مدير التربية والتعليم حسين الشيخ ابو جعفر على اختياره لمنصب اعلى راجين له دوام التقدم والرقي. فالذي يثلج صدرنا ان نراك تسجل كل مدة ترقية جديدة تشجيعا على خدماتك الجلى في سبيل رفعة شأن الوطن وخدمة المصلحة العامة.

تهنئة بالفوز

الخليل ـ نادي شباب الخليل الرياضي بهيئتيه الادارية والعامة واللجان العاملة والفرق الرياضية يتقدمون باحر التهاني للاستاذ احمد سعيد بيوض التميمي بمناسبة انتخابه رئيسا لرابطة الجامعيين ولزملائه اعضاء المجلس راجين لهم التوفيق والنجاح لخدمة وطنهم ومبروك.

دعوة
يتشرف
المهندس الفنان طوني عطالله
بدعوتكم لحضور معرضه الفني الاول
الذي سيقام في قاعة جمعية الشبان المسيحية Y.M.C.A بالقدس.
ايام الجمعة والسبت والاحد ١١/٢٩و ١١/٣٠و ١٢/١
وذلك من الساعة العاشرة صباحا حتى الثامنة والنصف مساء.
* يحتوي المعرض على *
رسومات ولوحات واعمال فنية متنوعة
على الاقمشة والزجاج وغيره
فاهلا وسهلا بكم

جامعة النجاح الوطنية
اعلان تأجيل

تأسف جامعة النجاح الوطنية لعدم تمكنها عقد اليوم الدراسي حول الطاقة والذي كان من المقرر عقده اليوم الخميس ١٩٩١/١١/٢٨ في حرم الجامعة.
وسيتم الاعلان عن الموعد الجديد في الصحف المحلية.

جامعة بيت لحم
اعلان
دائرة العلاج الطبيعي

على جميع الطلبة الذين تقدموا بطلبات التحاق ببرنامج العلاج الطبيعي الحضور الى الجامعة يوم الاثنين ١٩٩١/١٢/٢ الساعة الثامنة صباحا لتقديم امتحان القبول وذلك في قاعة كلية العلوم في الجامعة.

دائرة العلاج الطبيعي

مسؤول اميركي ينقل للزعماء اليهود خيبة امل واشنطن من شامير

ذكرت صحيفة «يديعوت احرونوت» ان دنيس روس رئيس قسم التخطيط في وزارة الخارجية الاميركية التقى يوم امس الاول زعماء يهود واعرب لهم عن خيبة امل الادارة الاميركية من اسحق شامير رئيس الحكومة الاسرائيلية.

وقال روس: «لقد فضل شامير قضاء جميع مباحثاته مع الرئيس جورج بوش على بحث مكان اجراء المباحثات ولم يعرض مواضيع نوعية. وبهذا فوت شامير فرصة لتوطيد العلاقات مع الادارة وايجاد علاقة حميمة مع بوش».

ووصف اللقاء بين دنيس روس والزعماء اليهود بانه كان «متوترا» خصوصا بسبب الطابع المهين الذي اختارته الادارة الاميركية كتقديم دعوة لاسرائيل لاجراء مباحثات في واشنطن واكد الزعماء اليهود بان هذه الخطوة لم تكن ملائمة من جانب الادارة الاميركية.

وقال احد الزعماء اليهود: «فقط قبل عشرة ايام وعدنا الرئيس بان تكون الادارة منفتحة ومتعاونة مع اسرائيل، لكنكم خرقتم هذا الوعد. ولا يمكن من خلال هذا الاسلوب بناء صرح من الثقة مع اسرائيل».

وقال روس لم يكن من المفروض ان نفاجأ شامير ورجاله بذلك: «لقد علموا مسبقا وقبل عدة ايام بان الدعوات ستوجه لعقد اللقاءات في واشنطن. ومن الناحية العملية كان يجب اصدارها قبل عدة ايام، لكن اخرنا تقديمها بناء على طلب اسرائيل».

ورفض روس شكاوي تقول بان الولايات المتحدة تقترح موضوعات لاجراء مداولات حولها بين اسرائيل والعرب، وقال بان ذلك تم في اعقاب العبر التي تم استخلاصها من مؤتمر مدريد حيث لم تبادر الاطراف بعرض افكار جديدة. ويدور الحديث فقط عن مقترحات لجدول الاعمال. واكد «لن نفرض تسويات وحلول».

وقد شعر الزعماء اليهود بخيبة امل عندما اتضح لهم بان واشنطن لا تنوي تقديم تعهدات بصدد عرضها اقتراحا على الجمعية العمومية للامم المتحدة بخصوص الغاء القرار الذي يساوي بين العنصرية والصهيونية.

وقد اعلن روس بان الادارة الاميركية لا تنوي شطب سوريا من قائمة الدول التي تقدم مساعدات للارهاب. وذلك على الرغم من التاكيد بانها لم تشارك في عملية طائرات «بان ام».

واكد روس بان بلاده لا تنوي استبدال سياستها بخصوص عدم اعطاء تاشيرات دخول لاراضيها لاعضاء منظمة التحرير الفلسطينية.

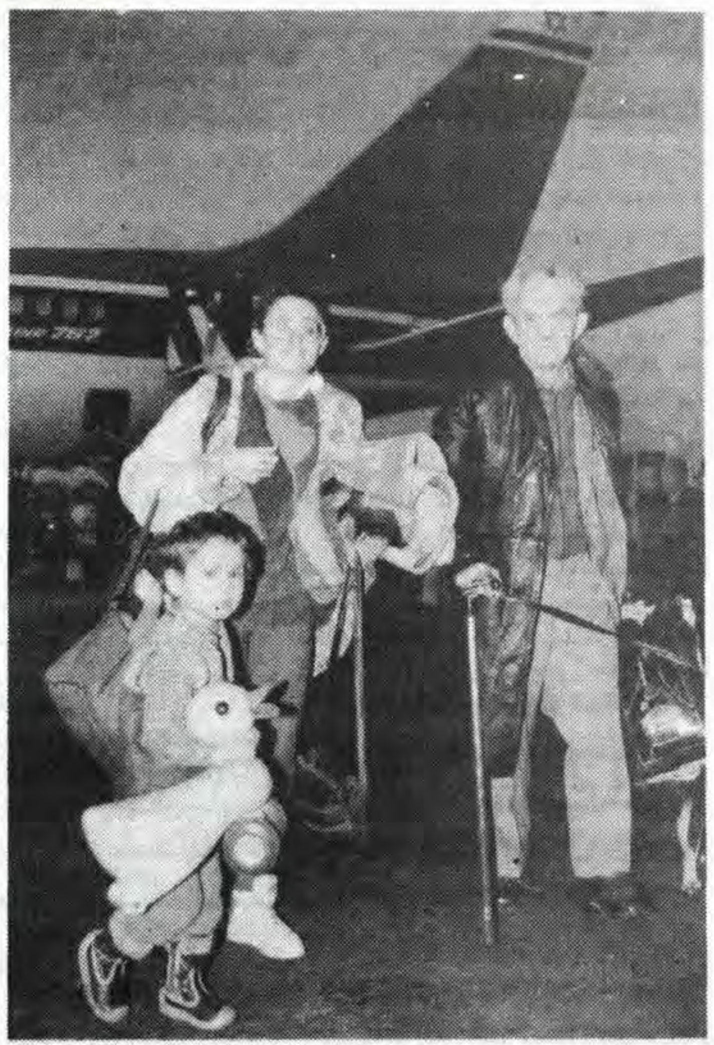

اللد/مهاجرون من اليهود السوفيات، يصلون الى مطار اللد امس، في أول رحلة مباشرة من موسكو لطائرة تابعة لشركة «ال عال» الاسرائيلية.

صورة من «فرانس برس» خاصة بـ «القدس»

فرنسا تأسف لكل قرار يؤخر عملية السلام

باريس - ا.ف.ب - صرح مساعد المتحدث باسم وزارة الخارجية الفرنسية موريس غوردو مونتاني ان فرنسا «تاسف» لكل قرار «من شانه ان يؤخر عملية السلام» التي اطلقها مؤتمر مدريد للسلام في الشرق الاوسط.

وكان المتحدث يرد على سؤال بشان قرار الحكومة الاسرائيلية عدم المشاركة في المفاوضات الثنائية في واشنطن في الموعد الذي حددته الولايات المتحدة في الرابع من كانون الاول القادم.

واعلنت الحكومة الاسرائيلية لاحقا موافقتها المبدئية على المشاركة في المفاوضات لكن في التاسع من الشهر المقبل.

ندوة عربية للمياه تدعو الولايات المتحدة لوقف استغلال اسرائيل غير المشروع للمياه

عمان - رويتر - دعت ندوة عربية بشان المياه امس الاول الامم المتحدة الى ممارسة دورها لوقف استغلال اسرائيل غير المشروع للمياه العربية والى وضع استراتيجية عربية للامن المائي».

وقالت الندوة التي نظمها مركز دراسات الشرق الاوسط في عمان وحضرها مندوبون اردنيون وفلسطينيون وسوريون وعراقيون ولبنانيون وسودانيون انه يتعين على الامم المتحدة ان تقوم بدورها لوقف «التسارع الاسرائيلي في استغلال مياه نهر الاردن واليرموك والليطاني وسحب المياه الجوفية والسطحية الاخرى. في الاراضي العربية المحتلة حرصا على مستقبل المنطقة وحفظا للامن والاستقرار فيها».

وقد عقدت الندوة التي استمرت يومين واختتمت اعمالها في عمان امس الاول تحت عنوان «مشكلة المياه في الشرق الاوسط واقع ومستقبل».

وذكرت وكالة الانباء الاردنية ان «الندوة اوصت ايضا بوضع استراتيجية للامن المائي العربي كجزء من استراتيجية الامن القومي العربي العام».

وناشدت الندوة الدول العربية رفع مستوى التعاون والتنسيق الثنائي والاقليمي بينها كما دعت الى حوار بينها «لرسم تصور عربي لاي اتفاقات اقليمية مستقبلية بحيث تنسجم مع الامن القومي العربي العام».

تعقيب للجنة حراس وموظفي المسجد الأقصى المبارك حول مطالبهم

القدس/عقبت اللجنة الممثلة لحراس وموظفي المسجد الاقصى المبارك على تصريح الامين العام لنقابات العمال في الضفة الغربية شاهر سعد، حول تحقيق معظم مطالب الحراس والموظفين. فقالت انه لم تستجب جميع مطالب حراس وموظفي المسجد الاقصى، ولم يتم تحسين أوضاعهم المعيشية ولم يتحقق اي شيء باستثناء صرف منحة شهر اب فقط والبالغة تسعين دينارا أردنيا.

كتاب جديد في أميركا يتحدث عن لقاءات بين شامير وفلسطينيين

واشنطن - رويتر - يقول كتاب اعد للنشر قريبا وحصلت رويتر على نسخة منه امس الاول ان رئيس الوزراء الاسرائيلي اسحق شامير عقد اكثر من ٥٠ اجتماعا سريا مع فلسطينيين بارزين من الضفة الغربية وقطاع غزة المحتلين كان بعضها في منزله.

ووصف شامير في الكتاب بانه يسعى لابعاد الزعماء المحليين عن ياسر عرفات رئيس منظمة التحرير الفلسطينية والتفاوض مباشرة مع اسرائيل على اقامة حكم ذاتي لمدة خمس سنوات في الضفة الغربية وغزة.

وورد ذكر الاجتماعات في كتاب «عرفات في اعين المراقبين» لمؤلفيه جانيت وجون والات. ويطرح الكتاب الجديد خلال ايام. وقد حصلت رويتر على نسخة من الفقرات المتعلقة بهذه النقطة الليلة قبل الماضية.

ونسب الى شامير قوله عن الزعماء المحليين الفلسطينيين «اعتقد انهم اكثر ذكاء من اولئك الاشخاص في تونس وهم يفهمون الوضع هنا على نحو افضل ويشعرون بالموقف بشكل افضل ما يشعرون به في تونس».

ونسب الى شامير قوله في مقابلة مع المؤلفين «انهم يحسون بشكل افضل بمدى المطالب التي يستطيعون تقديمها اذا ارادوا ان يكونوا واقعيين لانهم هنا تحت ضغط الاحداث».

محاميد زار الخليل والتقى عددا من النقابيين

الخليل/بدعوة من مركز شباب الخليل، قام عضو الكنيست هاشم محاميد، بزيارة ظهر أمس للمركز بحضور مسؤول المركز خليل الرجبي ومجموعة من الفعاليات الوطنية والنقابية في المحافظة، وذلك لبحث أبرز المشاكل التي تعترض مسيرة المركز وحصوله على الترخيص من الجهات المسؤولة.

وقد تم استغلال الزيارة بعرض العديد من المشاكل التي تعاني منها منطقة الخليل، حيث قام عضو اللجنة التنفيذية للاتحاد العام الموحد ياسين القواسمي، بعرض واقع الحركة النقابية في محافظة الخليل وابرز المشاكل التي تعاني منها خاصة مصادرة محتويات وملفات النقابات العمالية وعدم حرية التحرك والسفر للعديد من النقابيين.

كما تطرق الاجتماع الى واقع المعلمين، خاصة المفصولين منهم، حيث اكد ذلك عضو اللجنة التنفيذية للمعلمين طه نصار طبيعة هذه المضايقات التي تواجه نشطاء المعلمين وعملية الفصل وحرمانهم من حقهم في العمل.

وعرض النقابي عايد البكري مشكلة تجديد البطاقات الخضراء لعدد من النقابيين لاكثر من مرة، وتقييد حركتهم واستعرض ضرورة وأهمية افساح المجال للحركة وتسهيل التحركات للقاء بالجمهور الاسرائيلي وشرح وجهة النظر الفلسطينية من كافة الجوانب.

وقد وعد النائب محاميد باثارة هذه المطالب لدى الجهات المختصة وبضرورة تكرار الزيارات المتبادلة.

واكد المجتمعون الذين حضروا هذا اللقاء، الى أهمية تدعيم مسيرة السلام وحق تقرير المصير للشعب الفلسطيني، وحق كافة دول المنطقة بالعيش بسلام ضمن حدود امنة ومعترف بها.

شركة «العال» الاسرائيلية تنقل مهاجرين سوفيات للمرة الاولى

القدس - ا.ف.ب - لاحظ مراسل وكالة «فرانس برس» في مطار بن غوريون قرب تل ابيب ان شركة «العال» الاسرائيلية نقلت للمرة الاولى امس مهاجرين سوفيات الى اسرائيل.

ونقلت شكرة الخطوط الاسرائيلية ١٨٣ مهاجرا جديدا من موسكو وبطرسبرغ ومدن اخرى من الاتحاد السوفياتي عبر فرع للشركة اقيم خصيصا لهذا الغرض في اطار اتفاق وقع اخيرا بين اسرائيل والاتحاد السوفياتي.

وينص الاتفاق ايضا على تنظيم رحلات مباشرة بين البلدين عبر فرع لشركة الخطوط السوفياتية. وبدأت هذه الرحلات في مطلع الشهر الحالي.

ووصل حوالي ٤٠٠ الف سوفياتي في اسرائيل في العامين الاخيرين نقلوا من وارسو وبودابست وفيينا.

وفي نهاية تشرين الاول الماضي توقعت الوكالة اليهودية وهي منظمة شبه حكومية ان يزداد عدد المهاجرين اليهود السوفيات الى اسرائيل بعد اقامة هذه الرحلات المباشرة بين البلدين.

الرئيس المصري تسلم رسالة من الملك حسين حول التنسيق الثنائي

القاهرة - ا.ف.ب - استقبل الرئيس المصري حسني مبارك امس نائب رئيس الوزراء وزير النقل الاردني علي السحيمات الذي سلمه رسالة من العاهل الاردني الملك حسين.

وصرح المبعوث الاردني للصحافيين ان هذه الرسالة تتعلق بالتنسيق المصري الاردني حول القضايا العربية ذات الاهتمام المشترك.

ووصف الوزير الاردني لقاءه مع مبارك بانه ممتاز واعرب في الوقت نفسه عن امله في ان يمهد هذا اللقاء لاستئناف علاقات افضل بين البلدين.

واضاف السحيمات ان وجهات نظر الحكومتين كانت متطابقة وان الايام المقبلة ستشهد تغييرا ايجابيا في نوعية العلاقات الثنائية.

وكانت العلاقات بين البلدين قد تدهورت الى درجة كبيرة بسبب خلاف حول الموقف الذي اعتمدته المملكة الهاشمية ابان حرب الخليج.

صفقة الحكومة «والاخوان المسلمين» لم تتم •• والدليل اغلاق صحيفتهم

«معركة الاحد» ... ساخنة جدا بين عرار وعربيات لرئاسة البرلمان الاردني

عمان - من باسم سكجها - سخونة معركة انتخابات رئيس لمجلس النواب الاردني تزداد تدريجيا مع قرب الموعد الذي سيكون صباح الاحد المقبل. والسؤال الذي يطرح نفسه وبالحاح، الان: هل ضمن الاخوان المسلمون رئاسة مجلس النواب بالتصويت في حال اجراء انتخابات بين الدكتور عبد اللطيف عربيات مرشحهم وسليمان عرار مرشح الكتلة الوطنية، وبالتالي يحجبون الثقة عن حكومة الشريف زيد بن شاكر، ام انهم غير ضامنين للنتائج فعقدوا صفقة مع الحكومة يتولون بموجبها رئاسة المجلس مقابل الامتناع عن التصويت على حكومة بن شاكر، او حتى يعطونها الثقة؟

هذا السؤال يفرض نفسه وبشدة، بعد ان ضمت الحكومة الجديدة السيدين ذوقان الهنداوي من الكتلة الدستورية وعاطف البطوش من الاسلامية المستقلة. وبالتالي خروجهما من حلبة المنافسة على رئاسة المجلس، وبقاء عربيات وعرار داخل الحلبة (هناك مرشح ثالث عن الكتلة الدستورية بدلا عن الهنداوي لكن المراقبين يقللون من فرص منافسته للشخصين)

الكتلة الدستورية ستكون «بيضة القبان» في انتخابات رئاسة مجلس النواب في الدورة الثانية للانتخابات بعد عدم حصول اي من المرشحين على الاغلبية.

وهنا تاتي اهمية دور ذوقان الهنداوي في ضمان الحصول على ثقة بالحكومة بنسبة عالية غير معتادة. وذلك من خلال استخدام نقل كتلته في ترجيح كفة اي من المرشحين للرئاسة. فاذا صح ما يتناقله المتابعون للشؤون السياسية والبرلمانية من ان الحكومة توصلت الى صفقة مع الاخوان المسلمين، يمتنعون بموجبها عن التصويت في طرح الثقة بالحكومة، او حتى اعطائها الثقة على اساس مشروعها الوطني لا توجهاتها السياسية الخارجية مقابل تعهد الحكومة بان يتم وصول الدكتور عبد اللطيف عربيات الى رئاسة المجلس بالتزكية، عبر الضغط على السيد سليمان عرار بسحب ترشيح نفسه لرئاسة المجلس. ففي هذه الحالة لن تكون هنالك معركة ساخنة ولا باردة على رئاسة المجلس.

اما اذا لم يصح هذا القول وهذا هو المتوقع فهذا يعني ان معركة الرئاسة ستكون ساخنة جدا بين عرار وعربيات، مما يطرح تساؤلين اخرين حول موقف الكتلة الاسلامية المستقلة الممثلة في الحكومة وهو موقف بات معروفا مسبقا، والتساؤل الاخر حول موقف نواب التجمع الديمقراطي، ولا احد يستطيع ان يراهن عليه بسبب حالة الانقسام التي تطحنهم لذلك يبقى مقدار حنكة الاخوان وعرار في استقطاب العدد الاكبر من اصوات ممن كانوا في التجمع والتفرقة!

لكن هناك مؤشرات تقول ان الصفقة قد لا تكون اكتملت حتى الان حيث منعت وزارة الاعلام الاردنية امس توزيع جريدة (الرباط) الناطقة بلسان الاخوان المسلمين، الامر الذي فسر بانه وسيلة اخرى للضغط عليهم وقبول الشروط المطروحة!.

ومن جهة اخرى، بات مؤكدا ان حكومة الشريف زيد بن شاكر ستركز على الوضع الداخلي بشكل كبير، وتعمل على اقرار القوانين الديمقراطية في الدورة العادية للبرلمان.

وعلم ان وزير الداخلية السابق المحامي سالم مساعده، يعكف هذه الايام على كتابة المسودة قبل النهائية لمشروع قانون الانتخابات.

ومن المتوقع ان يتقدم مساعده بهذا المشروع، بعد مناقشته مع قانونيين وسياسيين وشخصيات امنية، الى الشريف زيد بن شاكر رئيس الوزراء قبل انتهاء السنة - لدراسته بشكل نهائي وتقديمه الى مجلس النواب.

واذا كان من المبكر الان الحديث عن الشكل النهائي للقانون، حيث سيمر بمراحل قد تنسفه، او بالقليل تعدل عليه، فانه يمكن القول انه سيكون مختلفا بشكل كبير عن القانون الحالي، الذي لوحظت فيه ثغرات كثيرة خصوصا في توزيعات الدوائر.

بسم الله الرحمن الرحيم

مكتب المدينة المنورة للخدمات الجامعية

منذ سنين طويلة مضت ومكتب المدينة المنورة للخدمات الجامعية مستمر في العطاء من أجل المساعدة في بناء مستقبل اخواننا الطلبة يدأ بيد ويشهد الجميع بما يتمتع به المكتب من خبرة وكفاءة عالية وما حققه من انجازات مشرفة ونحن اذ نجدد العهد لاخواننا الطلبة على بذل اقصى جهد ممكن ومساعدتهم والعمل على خدمتهم وتقدمهم. ان خدمتنا وعطاءنا لم يتوقف على احد ولم يكن لنا يوما وسطاء في تادية خدماتنا وعطائنا لأبنائنا واخواننا الطلبة ونحن قادرون على الاستمرار في العطاء والخدمات كما كنا في الماضي ... وكما نزال في الحاضر ... وكما سنظل في المستقبل باذن الله.

ويسعدنا ان نعلن عن التسجيل بالجامعات التالية :-

اولا : جامعات الاتحاد السوفياتي

■ التسجيل بالاتحاد السوفياتي: - * طب * هندسة * وجميع الاقسام الاخرى

١) نظام سنوي (اوكرانيا) خاركوف - كييف .

٢) نظام شامل :-

يتم التسجيل بجميع الجمهوريات والجامعات السوفياتية ومن اهمها (روسيا الاتحادية) التي تمتاز بأقوى الجمهوريات في الاتحاد السوفياتي اكاديمياً، مع ضمان من الجمهورية والجامعة يحفظ بها الطالب حقه في الدراسة حتى التخرج معتمد من الوزارة والخارجية والسفارة الاردنية هناك.

ويقوم مندوبنا باستقبال طلابنا بالمطار ومرافقتهم حتى الاستقرار.

ثانيا: جامعة بيروت العربية

انتساب بجامعة بيروت العربية مع توفير الكتب والمراجع والنشرات المطلوبة اولا باول.

الرسوم لهذا العام وبدون خدمات :

٥١٠ دولار رسوم التسجيل للطالب الحديث

٤٥٥ دولار رسوم التسجيل للطلبة القدامى

أخي الطالب .. أختي الطالبة .. لا تدفع اكثر من ذلك للحصول على البطاقة الجامعية + الايصال الجامعي وإفادة القيد.

ويسعد المكتب ان يعلن عن وصول الدفعة الاولى من الكتب الجامعية - جامعة بيروت العربية - لكلية الاداب ووصول شهادات التخرج وكشوف الدرجات، حيث توزع مجانا لجميع الطلاب المعتمدين مكاتبنا وغيرها.

■ كتب كلية الحقوق والتجارة : ٢٠٠ دولار

■ كتب كلية الاداب : ١٥٠ دولار

ثالثا : الدول الاوروبية

رومانيا - هنغاريا - قبرص التركية - الجامعات التركية - قبرص اليونانية - يوغسلافيا - الهند - المانيا الغربية - الولايات المتحدة الامريكية .

لمزيد من المعلومات : يرجى مراجعة مكاتبنا بالقطاع والضفة :-

مكتب المدينة المنورة للخدمات الجامعية - غزة - ميدان الجلاء - عمارة زعرب ☎ ٨٦٠٠٩٦
مكتب المدينة المنورة للخدمات الجامعية - رام الله - البيرة - حي الشرفة ☎ ٩٥٦٤٠٤
مكتب المدينة المنورة للخدمات الجامعية - الخليل - باب الزاوية ☎ ٩٦٣٨٢٨
خانيونس - مكتب زعرب للخدمات الجامعية - اول شارع البحر - عمارة البكري.

وليظل المكتب مؤمنا برسالته ... وفيا بالتزاماته ... فهو بحاجة لدعم من الاصدقاء ومؤازرتهم

الادارة : محمود سليمان زعرب

شابيه CHAPPÉE

الاولى في صناعة البويلرات والحراقات والرديتيرات السكب من فرنسا

الوكلاء والمستوردون في القدس والضفة وجميع البلاد

محلات ع. رضا القدومي

شارع نابلس رقم ٢ - تلفون ٢٨٣٤٨١ / ٢٨١٢٩١

إشراف...... تصميم..... وخرائط.... للتدفئة المركزية

قسم خاص للصيانة الشتوية وجميع قطع الغيار

وكلاؤنا في رام الله - المركز الهندسي / المنطقة الصناعية تلفون ٩٥٥٠٥٦
نابلس - المؤسسة العربية للهندسة الميكانيكية تلفون ٠٥٣/٧٨١١٤
قسم خاص : لجميع معدات برك السباحة

ارجاء اجتماع للصليب الاحمر بسبب خلاف حول المشاركة الفلسطينية

بودابست ـ رويتر ـ قال متحدث باسم جمعية الصليب الاحمر امس ان خلافا بشأن اشتراك الفلسطينيين تسبب في ارجاء المؤتمر الدولي السادس والعشرين لجمعيات الصليب الاحمر والهلال الاحمر.

وقال بيان للصليب الاحمر «تأسف اللجنة الدائمة.. للاعلان عن اضطرارها ال ارجاء الاجتماع.. خشية ان تهدد بالخطر خلافات سياسية بين الحكومات بشان الاشتراك نتائج الاجتماع».

وقال ريمون هول المتحدث باسم الصليب الاحمر انه لم يتحدد بعد موعد جديد للاجتماع الذي كان من المقرر ان يعقد في العاصمة المجرية من ٢٩ تشرين الثاني الحالي الى السادس من كانون الاول القادم.

وقال مندوبون اميركيون في الاسبوع الماضي ان عملية السلام في الشرق الاوسط قد تتاثر اذا حضرت منظمة التحرير الفلسطينية مؤتمر جمعيات الصليب الاحمر والهلال الاحمر. وتصر منظمة التحرير الفلسطينية على حضور هذا المؤتمر.

وقال هول لرويتر عندما سئل عمن تقع عليه مسؤولية عدم الاستجابه لدعوة من لجنة الصليب الاحمر باحترام سلطات المؤتمر «لم تعلن اللجنة عن اي القاء للمسؤولية».

الا ان مسؤولا في الصليب الاحمر طلب عدم نشر اسمه قال ان اسرائيل تضغط على الولايات المتحدة من اجل عدم حضور الفلسطينيين هذا المؤتمر.

وقال المسؤول «وضعت اسرائيل ذلك كشرط اشتراكها في الجولة الثانية من محادثات السلام في الشرق الاوسط في واشنطن». واضاف قوله «منذ عامين كانت الولايات المتحدة تجلس في سلام جنبا الى جنب مع الفلسطينيين في مؤتمر للصليب الاحمر».

وقال هول ان حل هذه المشكلة قد يستغرق سنوات. وقال ان حركة الصليب الاحمر ستجتمع في بودابست خلال الايام القليلة القادمة دون اشتراك حكومات لمناقشة مسائل انسانية.

ومضى يقول «ربما يطرا تعديل على جدول الاعمال من اجل ادراج بعض النقاط التي كانت على جدول اعمال المؤتمر الدولي».

مصادر دبلوماسية غربية:

حسم مسألة التأشيرات الأميركية للمسؤولين الفلسطينيين

واشنطن ـ قالت مصادر دبلوماسية غربية ان الادارة الاميركية ستعطي تاشيرات لعدد من المسؤولين الفلسطينيين الذين سيكونون في عداد الوفد الاستشاري المرافق للوفد الفلسطيني المفاوض، واضافت ان مسالة التاشيرات حسمت مبدئيا بعد سلسلة طويلة من الاتصالات والمشاورات بين الاطراف العربية والاميركية خصوصا بين قيادة منظمة التحرير والادارة الاميركية عبر قنوات اتصال متعددة عربية واوروبية.

من جهة اخرى أكد مصدر فلسطيني توصل الجانبين الفلسطيني والاميركي الى اتفاق في شان التاشيرات لاعضاء منظمة التحرير الذين يضمهم الوفد الاستشاري وتوقع عدم حصول تعديل في اسماء الوفد الفلسطيني الذي حضر مؤتمر مدريد.

ويذكر ان الدكتور نبيل شعث مستشار عرفات رأس وفد المنظمة الاستشاري الى مدريد، كما ضم الوفد احمد عبد الرحمن الناطق الرسمي باسم المنظمة وعددا اخر من الكوادر الفلسطينية.

ورجح المصدر الفلسطيني اضافة الى اسماء اعضاء في اللجنة التنفيذية للمنظمة كياسر عبد ربه الى الوفد الاستشاري المرافق للوفد المفاوض الا ان شيئا نهائيا لم يتم التوصل اليه في هذا الشان بعد.

من جهة اخرى كشف مصدر فلسطيني في عمان طلب السفارة الاميركية في العاصمة الاردنية من السيدة انتصار الوزير «ام جهاد» ارملة القائد الفلسطيني الراحل «ابو جهاد» وعضو اللجنة المركزية لحركة «فتح» عدم السفر الى الولايات المتحدة على رغم حصولها على تاشيرة من السفارة في وقت سابق.

وربط المصدر بين طلب السفارة عدم سفر «ام جهاد» الى واشنطن في هذا الوقت بالذات، وانعقاد جولة المفاوضات الثنائية فيها علما ان «ام جهاد» ليست عضوا في الوفد الاستشاري الفلسطيني.

نص البيان الرسمي الاسرائيلي حول موعد المفاوضات

القدس/ أ.ف.ب ـ في ما يلي الترجمة غير الرسمية لنص البيان الذي أصدره مجلس الوزراء الاسرائيلي حول المفاوضات الثنائية الاسرائيلية ـ العربية الذي قرأه رئيس الوزراء الاسرائيلي اسحق شامير بالعبرية مساء أمس:

تامل اسرائيل في استئناف عملية السلام في أسرع وقت ممكن عبر مفاوضات مباشرة بين الاطراف. وواشنطن وهي عاصمة دولة صديقة مدينة استضافة مقبولة بالنسبة لنا. الا اننا نؤكد مجددا أن المفاوضات لكي تكون فعالة ينبغي ان تجرى في المنطقة للاسباب التالية:

● لدينا أسباب تدعونا الى الاعتقاد بان العرب غير راغبين في التباحث معنا واجراء مفاوضات مباشرة، ولكن في التباحث مع الولايات المتحدة وممارسة ضغوط علينا من خلالها.

● ان العرب يتطلعون الى صيغة للمفاوضات تكون تكملة لمؤتمر مدريد، أي تكون أقرب قدر الامكان من مؤتمر دولي وابعد قدر الامكان عن مفاوضات مباشرة بدون تدخل أطراف اخرى.

●ان اقتراح عقد اللقاءات الثلاثة: مع الوفد الاردني ـ الفلسطيني، واللبناني والسوري في الوقت نفسه في واشنطن، سيؤدي الى وضع جميع الوفود العربية تحت سقف واحد. وبناء على تجربتنا، نعلم أن مثل هذا الوضع يؤمن اقل قدر من القواسم المشتركة ويسمح بتغليب الموقف الاكثر تطرفا ويقلل من فرص اجراء مفاوضات حقيقية.

● ان الامر يتعلق بمفاوضات ستجري في الوقت نفسه ويعد مضمونها على درجة شديدة من الاهمية، لانه يتعلق بأمن ومستقبل دولة اسرائيل. ولذلك، ينبغي أن تجري على مقربة من مركز القرار الاسرائيلي حتى يكون من الممكن تحقيق متابعة دقيقة واجراء مشاورات متتابعة واعطاء تعليمات دائمة للمفاوضين.

وبناء على ما تم ذكره، وأخذين في الاعتبار دعوة الولايات المتحدة والاحترام الذي نكنه لها، فان اسرائيل مستعدة للمشاركة في لقاء او لقاءين في واشنطن، حتى يمكن لاحقا اجراء المفاوضات في المنطقة او في مكان مجاور لها. وتقترح اسرائيل عقد اللقاءين على مرحلتين بفاصل اربعة الى خمسة ايام بين كل مرحلة من المفاوضات، على أن تجري السلسلة الاولى في التاسع من كانون الاول ١٩٩١.

تامل اسرائيل في استئناف المفاوضات في أسرع وقت ممكن وفي أن تعتبرها البلدان العربية مفاوضات مباشرة معنا، انها الطريق التي تشكل أكثر الطرق ضمانة للوصول الى السلام.

اصابة سجانة بحروق في سجن «تلموند»

■ذكر راديو اسرائيل ان سجّانة في سجن «تلموند»، أصيبت صباح أمس بحروق من مياه ساخنة رشقتها بها سجينة امنية قاصر، وتم نقل السجانة الى مستشفى «مئير» في كفار سابا للعلاج، واستدعت ادارة السجن محققا من الشرطة للتحقيق في الحادث.

مصرع ١٠ أشخاص بانقلاب حافلة في تركيا

انقرة ـ رويتر ـ قالت وكالة انباء الاناضول ان عشرة اشخاص لقوا مصرعهم كما اصيب ١٧ آخرون عندما انقلبت حافلة بالقرب من كيسكين الواقعة في وسط تركيا امس.

عبدالشافي انهى زيارته لدمشق بعد تقييم نتائج مؤتمر مدريد

دمشق ـ ا.ف.ب ـ علم من مصدر حسن الاطلاع ان رئيس الوفد الفلسطيني الى مفاوضات السلام حول الشرق الاوسط حيدر عبدالشافي غادر ليلة امس الاول دمشق متوجها الى عمان في ختام زيارة الى سوريا استمرت اقل من اربع وعشرين ساعة.

واجرى عبدالشافي الذي وصل يوم الثلاثاء برفقة عضو اللجنة التنفيذية ياسر عمرو مع وزير الخارجية السوري فاروق الشرع تقييما لنتائج المرحلة الاولى لمؤتمر السلام في مدريد. وكان من المفترض ان تستمر هذه الزيارة ثمان واربعين ساعة.

وكانت وكالة الانباء السورية ذكرت ان الطرفين تبادلا وجهات النظر حول استكمال مفاوضات السلام مؤكدين على ان اي حل سلمي عادل وشامل يجب ان يرتكز الى قراري مجلس الامن ٢٤٢ و ٣٣٨ ومبدأ مبادلة الارض بالسلام.

واضافت الوكالة السورية ان عبدالشافي والشرع شددا ايضا على ان احلال السلام يتطلب انسحاب اسرائيل من الاراضي المحتلة وضمان حقوق الشعب الفلسطيني لا سيما حقه في تقرير المصير.

وكان عبدالشافي رأس الفريق الفلسطيني في الوفد المشترك مع الاردن الذي شارك في مؤتمر السلام الذي افتتح في الثلاثين من تشرين الاول الماضي في مدريد.

قانون التنظيم والبناء ١٩٦٥
منطقة التنظيم المحلية القدس
اعلان بخصوص رد خارطة
تشكل تغيير خارطة هيكلية محلية

يعلن بهذا وفقا للمادة ١١٧ من قانون التنظيم والبناء ١٩٦٥ بخصوص رد خارطة تشكل تغيير خارطة هيكلية محلية مسماة خارطة رقم ٤١٢٢ تغيير رقم ٨٩/٣٥ للخارطة الهيكلية المحلية للقدس رقم ٦٢.

المساحات المشمولة في الخارطة وأماكنها: القدس، جفعات هبورتسيم شارع هبلماح ٦٩ كل ذلك وفقا للحدود المشار اليها على المخطط بالخط الازرق. حوض ٣٠١٨٥ قسيمة ٧٧.

اهم تعليمات الخارطة: أ)تعديل خط بناء جانبي في الناحية الغربية من ٣ر٦ متر الى مترين لبناء مصعد.

ب) تحديد انشاءات بناء لاضافة مصعد خارجي وفقا لملحق البناء.

ج) اعادة تقسيم.

لقد نشر اعلان ايداع الخارطة في الوقائع الرسمية رقم ٣٧٩٣ صفحة ٣٧٢٥ بتاريخ ٢٦/٨/١٩٩٠.

الياهو سويسا
رئيس اللجنة اللوائية للتنظيم
والبناء لواء القدس

بتأييدها مبدأ «الارض مقابل السلام»

الولايات المتحدة تتجه الى الصدام مع اسرائيل

واشنطن ـ رويتر ـ وضعت الولايات المتحدة نفسها في مسار تصادم مع اسرائيل بان اقترحت عليها بدء محادثات مع سوريا بشان انسحاب اسرائيلي من مرتفعات الجولان المحتلة.

وقالت مصادر دبلوماسية ان الاقتراح الاميركي طرح في دعوات ارسلت الاسبوع الماضي الى اسرائيل وسوريا لحضور محادثات السلام التي ستجري في واشنطن في الرابع من كانون الاول القادم.

وفي اقتراح اخر هذا الاسبوع موجه هذه المرة الى اسرائيل ولبنان اقترحت الولايات المتحدة ان تسلم ميليشيات «جيش لبنان الجنوبي» المدعومة من اسرائيل الى الجيش اللبناني السيطرة على بلدة جزين الاستراتيجية في جنوب لبنان.

وقال محللون ان هذه المقترحات تشير الى ان واشنطن تعتزم ان تكون قوة دافعة في جهود السلام الخاصة بالشرق الاوسط والتي بدأت في مؤتمر السلام الذي عقد في مدريد الشهر الماضي.

وقال دبلوماسي عربي مبتهج «هذا هو نوع المقترحات التي نحتاجها انها تبين ان الولايات المتحدة لن تكون مجرد وسيط ولكنها ستكون نشطة للغاية».

لكن الابتهاج في العالم العربي غالبا ما يكون سببا للكآبة في اسرائيل وهذه المرة ليست استثناء.

ومن المحتم ان تكون دعوة واشنطن الى اتفاقات من هذا النوع لمبادلة «الارض بالسلام» بمثابة دعوة الى مواجهة جديدة مع رئيس الوزراء الاسرائيلي اسحق شامير.

وترفض حكومة شامير اليمينية فكرة الانسحاب حتى من شبر واحد من الاراضي التي تحتلها منذ حرب ١٩٦٧ وهي الضفة الغربية وقطاع غزة ومرتفعات الجولان والقدس الشرقية.

وقال زعيم يهودي اميركي «يبدو ان اسرائيل في مسار مواجهة مع الولايات المتحدة ان اجلا او عاجلا. وقد تحدث المواجهة قريبا».

واضاف «ليس هذا هو ما تتصوره اسرائيل عن قيام امريكا بدور الوسيط النزيه. انسحاب اسرائيلي من مرتفعات الجولان وما هو المقابل مقابل وعد افتراضي بالسلام هذا غير جاد».

تحليل اخباري

والاقتراح الاميركي بشان مرتفعات الجولان متفجر لانه ينتهك لب الفكر الاستراتيجي الاسرائيلي بشان ضرورة احتفاظ اسرائيل بالهضبة الاستراتيجية التي استخدمتها سوريا في وقت من الاوقات في قصف المستوطنات اليهودية في وادي الاردن.

وقد ضمت اسرائيل مرتفعات الجولان في عام ١٩٨١. واكد البرلمان الاسرائيلي مجددا في وقت سابق من الشهر الحالي انه لن يتفاوض بشان وضع مرتفعات الجولان.

وكانت الولايات المتحدة تقول دائما انها ستقدم مقترحات للتقريب بين الاطراف اذا وصلت المفاوضات الى طريق مسدود. لكن الامر غير الواضح هو لماذا قدمت مقترحات الان حتى قبل ان تبدأ المحادثات.

وتوجد نظرية ترى ان حكومة بوش شعرت بالقلق من ان السوريين ربما ينسحبوا من عملية السلام ولذلك قررت تقديم مؤشر علني لهم بانها تؤيد موقفهم من مرتفعات الجولان.

وقال ادم جارفيتكل بمعهد ابحاث السياسة الخارجية توجد حدود للمدى الذي يمكن ان يقبلوا عنده هذا الاسلوب وعدد الكدمات التي لدى شامير استعداد لقبولها.

وظهرت بالفعل علامات على نذر مواجهة عندما عقد شامير اجتماعات وصفتها مصادر بانها غاضبة مع جيمس بيكر وزير الخارجية الاميركي ومع الرئيس جورج بوش في الاسبوع الماضي.

والوضع كما يراه شامير هو ان واشنطن تجاهلت مطلبه بعقد مفاوضات السلام في الشرق الاوسط. انها حتى لم تعطه وقتا ليعرض موقفه على بوش قبل اصدار الدعوات.

وتلكأت اسرائيل في الرد على الدعوة وبينما لا يرجح ان ترفض اسرائيل حضور المحادثات فقد اشارت الى انها تريد ان تقتصر المحادثات على مسائل اجرائية.

وقال مارتن انديك مدير معهد واشنطن لسياسة الشرق الادنى يحاول شامير افهام بوش وبيكر ان الولايات المتحدة لا يمنعها فرض جدول على اسرائيل. واذا فهما ذلك لن يمكن احراز تقدم حتى في المسائل الاجرائية.

وقال «ما يريد شامير قوله هو اذا اردتم القيام بهذا الدور جربوا لتروا الى اي مدى يمكنكم الذهاب».

لقاء في الريحانية بين وفدين من منطقة نابلس وحركة «السلام الان»

نابلس/لمراسل «القدس» الخاص ـ قام وفد من منطقة نابلس بمقابلة وفد من حركة «السلام الان» الاسرائيلية في قرية الريحانية على الحدود، لانهم لم يُمنحوا تصاريح لدخول الخط الاخضر.

وقد طالب الوفد من الحركة التوسط لترتيب لقاء مع قادة الليكود للتفاهم من اجل السلام.

وقد القيت كلمات خلال اللقاء الذي يشارك فيه حوالي ٧٠ شخصا اكدوا على أهمية التفاهم والسلام.

يوغوسلافيا تطالب الامم المتحدة بالتدخل والكروات يخشون هجوما جديدا للجيش الفيدرالي

الامم المتحدة ـ رويتر ـ دعت يوغوسلافيا الى عملية لحفظ السلام تابعة للامم المتحدة لانهاء الحرب الاهلية في البلاد اذا اشار سايروس فانس المبعوث الخاص للامين العام للامم المتحدة بهذه الخطوة.

ومن المتوقع ان يعود فانس وهو وزير خارجية اميركي سابق الى يوغوسلافيا في مطلع الاسبوع القادم وان يقدم تقريرا في اقرب وقت ممكن.

وفي الوقت نفسه من المتوقع ان يتخذ مجلس الامن قرارا او يصدر رئيسه بيانا لتاييد مهمة فانس والدعوة الى الالتزام الدقيق من جانب الصرب والكروات بوقف اطلاق النار الذي قام المبعوث الدولي بالتفاوض بشانه في جنيف يوم السبت الماضي.

والالتزام باتفاق اطلاق النار وهو الاتفاق الرابع عشر منذ تفجر الازمة في حزيران بعد ان انفصلت كرواتيا عن الحكومة الاتحادية شرط اساسي لنشر قوات لحفظ السلام تابعة للامم المتحدة.

وقد وردت تقارير عن ان الافا من الناس قتلوا في الصراع بين القوات الكرواتية والجيش الاتحادي اليوغوسلافي.

ـ من ناحية اخرى قالت مصادر قريبة من القوات الكرواتية ان الجانب الكرواتي يرى في تحركات القوات الفدرالية التي سجلت حول مدينتي اوسييك وفينكوفتشي منذ سقوط فوكوفار محاولة لعملية تطويق تمهد الى تقدم جديد للجيش في سلافونيا بشرق كرواتيا لطرد السكان الكرواتيين من المنطقة.

وذكرت اذاعة زغرب ان عمليات القصف استؤنفت ليل الثلاثاء الاربعاء على اوسييك انطلاقا من قرى تينيا وانطونوفاتش وسيبين ويوسبينوفاك بجنوب وغرب المدينة بعد هدوء نسبي سجل مطلع الاسبوع. وقالت الاذاعة الكرواتية ان «الهدف من هذه الهجمات هو قطع الطريق الرئيسي التي لا تزال تربط اوسييك بزغرب من الجهة الشمالية لكرواتيا وتمكين القوات الفدرالية المتمركزة في جنوب المدينة من الاتصال بالقوات الموجودة في منطقة بارانيا بشمال اوسييك».

لكن المسؤولين الكرواتيين يرون ان الجيش الفدرالي عمد حتى الان الى ترك منفذ مفتوح يتيح لسكان اوسييك الفرار وانه يريد على ما يبدو اخلاء المدينة من سكانها قبل شن هجوم جديد.

وفي نداء نشرته الصحف المحلية طلبت الحكومة الكرواتية من السكان «خصوصا في سلافونيا وزادار» عدم مغادرة منازلهم لعدم الدخول في لعبة العدو. وتجد زغرب في الواقع ان الهدف الذي تصبو اليه الكتلة الصربية هو دفع السكان الكرواتيين الى الهرب لتتمكن فيما بعد من تقديم سلافونيا على انها منطقة ذات اغلبية صربية وهو امر جديد لم يكن قائما قبل اندلاع النزاع.

بيريس: اتصالات لشراء مفاعل نووي لتحلية مياه البحر

■قال زعيم حزب «العمل» شمعون بيريس انه تجري منذ عدة اشهر اتصالات بين اسرائيل ومصر والاتحاد السوفياتي حول امكانية شراء مفاعل نووي سوفياتي يستخدم لازالة ملوحة مياه البحر لصالح اسرائيل ومصر وسائر دول المنطقة، ويقام على الحدود المصرية ـ الاسرائيلية.

وقال بيريس ان مفاعلات نووية تستخدم للاغراض السلمية بهدف ازالة ملوحة مياه البحر يمكن اقامتها في منطقة الحدود الاسرائيلية ـ المصرية بعد ان يعلن عن الاف الدونمات هناك اراض دولية.

وزارة الدفاع الاميركية تعلن بدء مغادرة اخر الجنود الاميركيين للكويت

واشنطن ـ ا.ف.ب ـ اعلنت وزارة الدفاع الاميركية في بيان صدر امس الاول ان الـ ١٥٠٠ جندي اميركي الذين كانوا لا يزالون في الكويت بدأوا بالعودة الى قواعدهم في المانيا.

وغادرت الوحدة الاولى التي تضم مئة رجل الكويت امس الاول وسيستمر رحيل العسكريين الاميركيين على دفعات حتى منتصف الشهر المقبل.

وبعد هذا التاريخ سيبقى ١٥٠ عسكريا وموظفا مدنيا من وزارة الدفاع الاميركية في الكويت في اطار مشاريع مختلفة لاعادة الاعمار. كما يبقى ١٢ ضابطا من مكتب الارتباط العسكري في الكويت في اطار برنامج التعاون العسكري الاميركي الكويتي بمقتضى اتفاقية الدفاع التي ابرمت بين البلدين اثر حرب الخليج.

وذكرت وزارة الدفاع الاميركية في بيانها ان الولايات المتحدة بعد مغادرة هذه الوحدة «ستحتفظ بوجود عسكري مهم في المنطقة».

يذكر ان واشنطن تحتفظ في الخليج منذ الحرب بسفن حربية بينها حاملة طائرات ومجموعة برمائية من مشاة البحرية بقيادة السفينة الحربية المعدة كي تكون مقر قيادة عامة.

بسم الله الرحمن الرحيم
بشرى سارة ....
مؤسسة العف للاتصالات
هي مؤسسة الجماهير الرائدة في خدمتكم
ليلا ونهاراً
غزة/ الدرج/ شارع الزاوية ـ سوق تجار الجملة ☎ ٨٦٧٨١٦
تعلن عن الاتصال بالاهل والاقارب في الدول العربية
سعر الدقيقة الواحدة ٤ شيكل
فرصة لا تعوض .....
اخي المواطن ... لا تدع هذه الفرصة تفوتك
شعارنا : أمانة ... وصدق .. واخلاص في التعامل
ملاحظة: مطلوب سكرتيرة تجيد التعامل مع جهاز الكمبيوتر
انتظروا مفاجأة كبرى

مؤسسة التأمين الوطني

اعلان إلى الذين يتلقون مخصصات شيخوخة وخلف بشأن الحصول على شهادة تصديق عن دفع مخصصات

ستقوم مؤسسة التأمين الوطني في نهاية شهر كانون الأول بارسال شهادة تصديق عن مدفوعات مخصصات الشيخوخة او الخلف للسنة المنصرمة.

يمكن ابراز هذه الشهادة امام أية مؤسسة قد تطلبها .
نلفت الانتباه إلى أن لدى السلطات المحلية قوائم بأسماء الأشخاص الذين يتلقون مخصصات شيخوخة وخلف لفحص استحقاقهم بالحصول على تخفيضات في الضرائب .
لذا يرجى عدم الحضور إلى فروع مؤسسة التأمين الوطني للحصول على شهادات المخصصات تحاشيا لازعاج لا مبرر له .

دائرة الارشاد والعلاقات العامة

شقق للبيع في جنين
معروض للبيع في جنين ثلاث شقق سكنية
جاهزة للتسليم تشطيب أ في حي الزهراء
منطقة أ مساحة كل شقة ١٤٠ م٢
تتألف من ثلاث غرف نوم وغرفة ضيوف وصالون ومطبخ وحمام وبرندة مع مداخل منفصلة
المراجعة مع:
الحاج حسين النمر/ جنين
تلفون ٠٦/٥٠١٢٠٦

بشرى سارة الى مربي الدواجن
في الضفة الغربية وقراها
اعلان
يوجد لدينا نشارة خشب (صيصان)
باكياس مغلقة بوزن ٥كغم وباسعار مغرية جداً
للمراجعة والاستفسار : يرجى الاتصال بهاتف :ـ
٠٥٣ـ٧٢٨٥٥ ليلا ونهاراً ـ ٠٥٣ـ٧٧٤٦٠ نهاراً
نابلس ـ شارع عمان

بسم الله الرحمن الرحيم

جامعة القدس
كلية الدعوة واصول الدين
قبول طلبات الالتحاق

تعلن ادارة كلية الدعوة واصول الدين عن قبول طلبات الالتحاق للفصل الثاني من العام الجامعي ١٩٩١م/١٩٩٢م ابتداء من يوم السبت ٣٠/١١/١٩٩١م وحتى مساء يوم الاربعاء ٤/١٢/١٩٩١م في مقر الكلية ببيت حنينا وفق الشروط التالية:

١) الحصول على معدل لا يقل عن ٦٥٪ في امتحان شهادة الدراسة الثانوية العامة بفروعها:
ادبي، علمي، ادبي + شرعي.
٢) ان لا يكون قد مر على شهادة الثانوية العامة اكثر من اربع سنوات.

ويرفق مع الطلب :
- صورة مصدقة عن كشف العلامات بالاضافة الى شهادات الصفوف الاول والثاني والثالث الثانوي.
- صورة شخصية ٤×٦
- رسم الطلب خمسة دنانير.

الادارة

طولكرم　　اتحاد لجان الاغاثة الطبية　　طولكرم

بالتعاون مع
شركة بير زيت لصناعة الادوية م.م
يتشرفان بدعوتكم لحضور

مهرجان الصحة الوقائي

الذي يتضمن فحوصات وقائية مجانية تشمل ما يلي :

□قياس الوزن والطول
□فحص الهيموجلوبين
□فحص الاسنان
□فحص السمع
□الامراض الجلدية
□فحص فصيلة الدم
□فحص نسبة الكوليسترول
□فحص النظر
□فحص امراض السكري
□ارشادات صحية عامة

يقام المهرجان في مدينة طولكرم «جمعية دار اليتيم العربي»
وذلك أيام الجمعة، السبت، الاحد، من ٢٩/١١ الى ١/١٢/١٩٩١
تبدأ فعاليات المهرجان من التاسعة صباحا وحتى الرابعة عصرا
والدعوة عامة

على احدث الماكينات العالمية
نيفين
جهاد أحمد صيام
عالم الشهرة في التنظيف
خدمة ليلا نهارا
استعداد تام لجلي البلاط والتلميع
وتنظيف البلاط الصيني والعادي والزجاج
والقنيل والموكيت والكنبايات وتلميع بولش كريستال
لدينا فرع لرش مبيد الحشرات
القدس-بيت حنينا-ضاحية المعلمين-تلفون ٨٣١٤٨٨
ترويب البلاط بواسطة احدث الماكينات
Niveen
Polishing tiles and ground floors,

فقط الليكود يستطيع ذلك!!

استمرار السيطرة على المناطق المحتلة سيكون على حساب تدهور الوضع الاجتماعي والاقتصادي في اسرائيل

● بقلم: تيدي برويس
«دافار»

لقد قيل في حزب «العمل» اننا سنطرح مشاكل المجتمع والاقتصاد على راس سلم اهتماماتنا، حيث انه منذ صعود «حيروت» الى السلطة نسيت هذه المجالات ودفع بها الى الهامش. وعلى غرار ما قاله نيل كينوك في خطاب تسلمه رئاسة حزب العمال البريطاني «لا تكونوا مرضى، لا تكونوا متقدمين بالسن، لا تكونوا من ابناء الطوائف الشرقية، لا تنجبوا اطفالا ولا ترسلوهم الى المدارس».

وفي كل مجالات المجتمع بدت المؤشرات السيئة واخطر ما فيها البطالة الجماعية التي وصلت مؤخرا حسب اعلان الحكومة نفسها الى حوالي ١١٪ من قوة العمل. اما التضخم، العدو الاخطر للعامل الاجير فقد وصل الى وتيرة تعدت الحد الادنى الاولمبي في سباق المسافات الطويلة، وقد تم ضبطها فعلا بصورة كبيرة ولكن هذا حدث في فترة بائسة حيث وقف على راس الحكومة شخص غير مخلص.

والمخصصات، مقابل ذلك، تاكلت. ويوجد قانون الحد الادنى للاجور في خطر وتجري محاولات متواصلة لالغائه - ولحسن حظ الحكومة فالاجر الادنى تاكل ايضا دون الغاء القانون الذي يحدده حيث انه مقابل فائض العرض في القوة البشرية يهبط الاجر. كما حدث نفس الشيء بالنسبة لعلاوة الغلاء والتعليم المجاني - الذي تحول الى شيء خيالي والضرائب وقامت الحكومة بتقليص نسب الضريبة المرتفعة لزيادة الاستثمارات والتصدير والتشغيل. والنتائج معروفة فالتصدير تقلص فيما زادت البطالة، تماما كما تعهد وزير المالية.

هذه «الانجازات» كانت كافية لاسقاط (١٧) حكومة وليس حكومة واحدة ولكن حزب المهزومين، الشبان والشرقيين، ليس فقط انه لا يضعف وانما وحسب استطلاعات الراي تزداد قوته.

وتجاه المعارضة الرئيسية يدعون انها منضبطة اكثر من اللازم ولا تعرف كيف تشير الى فشل الحكومة. وليس المطلوب تحديدا ان يتوجه اسرائيل كيسار الى تجمعات المهاجرين ويصرخ هل تلقيت خمسين دولارا من الثلاثة مليارات دولار التي تمنحها لنا الولايات المتحدة كل عام؟ كما صرح مناحيم بيغن في انتخابات ١٩٥١ - عندها تحدث عن مائة دولار - ولكن يجب التوجه للمستوطنات الزراعية المنهارة ومدن التطوير الهزيلة وللمهاجرين المحبطين.

ويتضح مما قيل في المؤتمر الاسبوع الماضي ان وجوه المجتمعين شحبت بسبب انه يجب طرح المشاكل الاجتماعية على راس جدول الاعمال الوطني. وبسبب ان المسائل الاجتماعية تمس كل واحد فلا يمكن ان يكون لها صدى.

وهكذا ربما انه ليس فقط غياب القدرة على التحفيز منع طرح المسائل الاجتماعية والاقتصادية للنقاش. فالواقع فرض ذلك، حيث ان طعن مواطن بسكين او طعن مواطن حتى الموت «مهم» اكثر من محاولة المس بمخصصات الشيخوخة. ومن لا يصدق ليطلع على الصحف هذا الاسبوع ويرى كم خصصت للكتابة عن الاستيعاب وكم خصصت لذلك الشخص البائس الذي طعن في كتفه في العفولة، ولان فرض حظر تجول في نابلس او ابعاد احد نشيطي منظمة التحرير الفلسطينية تجذب الجمهور اكثر من مظاهرة لرؤساء السلطات المحلية او انتحار مهاجر.

قبل ثلاثة اسابيع اهتزت الارض عند سماع نتائج امتحانات الحساب والقدرة على الاستيعاب. حاولوا ان تجدوا شيئا عن هذا خلال هذا الاسبوع. ويطرح وزير الصحة فكرة ثورية لتغيير مبنى شبكة المستشفيات وكانت هناك عدة مظاهرات لموظفي المستشفيات ولكن على الرغم من ان القرعة لم تجر بعد فقد هبط الموضوع من سلم الاولويات.

هذا هو مصير المسائل الاجتماعية. كل ما وعدت به «حيروت» منذ عام ١٩٧٧ اختزن ولم يعرف عنه شيء وتعهدها الاول تمثل بتقليص عدد الوزارات الحكومية الى ١٣. ولكن عدد هذه الوزارات ليس فقط انه لم يخفض وانما ارتفع - اقيمت وزارات العلوم والطاقة وجددت وزارة السياحة واقيمت لجنة وزارية لشؤون القدس. ولكن احدا لم يحذر من ذلك، وهل مساواة الشروط الاجتماعية في المناطق مع تلك المنفذة في اسرائيل تم تنفيذها؟

لكن هذه التطورات ابتلعت مع ذكرى الجنود الذين اختطفوا والنساء اللائي طعن والخلافات مع الحكومات الصديقة بسبب الاستيطان.

ولا عجب، فمنذ ان وقعت المناطق في ايدينا تتركز الطاقة الوطنية والميزانيات والاعلام واتجاه المعارضة على مستقبل المناطق، وقد تدنت تدريجيا اهمية مواجهة الامية ومشاكل التعليم العالي والوضع الغذائي والبطالة الجماعية.

ومتى حدث اخر جدال جماهيري حول مسالة لا تتعلق بالمناطق - باستثناء مسالة اسلوب الحكم التي استمرت اكثر من اربعة ايام؟

وحتى تتم محاكمة مسؤولي بنوك تسببوا للدولة بخسارة المليارات تطلب الامر ثماني سنوات تقريبا حيث انه في الايام الاعتيادية كانوا يحاكمون الضباط الذين ضربوا اطفالا في غزة او محاكمة الجنود الذين نكلوا بكهل في الخليل. اذا كيف سيبقى هناك وقت لمناقشة استيعاب الهجرة والبطالة ومسائل الشيخوخة او ضرب النساء والاطفال؟

وليس فقط وزير المالية وانما ايضا رئيس الحكومة لم يجدا وقتا لمناقشة الرئيس بوش حول مسائل مالية تستهدف التخفيف في اطار المجالات المنسية. ولكن الحكومة ليست هي التي فرضت سلم الاولويات هذا على الجمهور فالوضع نفسه فرض على الجمهور الاهتمام الضئيل فقط في كل ما لا يتعلق بالمناطق وادارتها. ومفهوم ان ذلك يعطي افضلية لـ «حيروت» كمحافظة على المناطق مقارنة «بالعمل» ومبام وامثالهم الذين يناضلون من اجل مستوى المعيشة والتعليم واستيعاب الهجرة.

ان قرار حزب العمل وضع مسائل المجتمع والاقتصاد على راس جدول الاعمال الوطني هو اعلان نوايا اكثر منه خطة عمل. والجمهور سواء العاطلين او ابناء الطوائف الشرقية واباء العائلات كثيرة الاولاد رؤوسهم مدفونة في رمال غزة وصخور الضفة. وبين فترة واخرى يتظاهرون ولكن سحر المناطق يعتم عليهم. وطالما ان المناطق في ايدينا فانها هي وليس التعليم والرفاه ستقف في راس اهتمامات الجمهور.

والمهاجرون؟ والعاطلون؟ ليهاجروا من البلاد، ويتلقوا رسوم تامين وطني ولياكلوا بلاستيك او ينتحروا. فشعب اسرائيل لن يتنازل عن تركة اجداده حتى ينشغل بعدد من المضطهدين والمصابين بالايدز والمدمنين. فقط الليكود يستطيع.

مقربون لآرنس ينتقدون شامير

مخاوف في الليكود من خسارة الانتخابات القادمة بسبب الازمة الاقتصادية

■ذكرت صحيفة «دافار» أن أوساط الليكود تبدي مخاوف كبيرة مؤخرا، من احتمالات فوز الليكود في الانتخابات القادمة للكنيست وخاصة اذا جرت هذه الانتخابات في موعدها.

ونقلت عن عضو الكنيست من الليكود قوله: اذا قُدّمت الانتخابات لشهر أيار القادم، فان أمامنا احتمالات جيدة، واذا جرت الانتخابات في موعدها، فاننا سنكون في المعارضة.

ويتخوف الليكوديون بصورة خاصة من تفاقم مشكلة البطالة في اسرائيل، وتصاعد عدد العاطلين اسبوعيا. ويقلقهم ايضا تركيز وسائل الاعلام الاسرائيلية على الدمار الاقتصادي الذي يخلفه الليكود.

وقالت الصحيفة أن أوساط الليكود تتخوف ايضا من فقدان زخم عملية السلام ويشيرون أن المعاملة العدائية التي تلقاها اسحق شامير رئيس الحكومة الاسرائيلية في واشنطن في نهاية الاسبوع الماضي، ويعتقدون أن الادارة الامريكية تعتزم تحويل حياة شامير الى «جحيم».

وقال شخص مركزي في معسكر وزير الدفاع الاسرائيلي موشيه ارنس: «المشكلة أن شامير يتعامل مع الامور الصغيرة وينهك الجميع بموضوع مكان المحادثات». واضاف: رئيس الحكومة يتعامل كانسان غير مرتبط بالواقع الاعوج الذي يتطور نحو كارثة

الخارجية الاميركية ما تزال تبحث عن مقر مناسب لعقد محادثات السلام القادمة في واشنطن

■ لا اعلام سترفع ولا اسماء ستعرض ولا «كوكاكولا» ستجرع!

واشنطن - اسوشيتدبرس - انهم لا يعرفون اين ولا ماذا، بل انهم لا يعرفون الى متى ايضا. غير ان منظمي ووفود محادثات السلام العربية - الاسرائيلية القادمة في واشنطن متاكدون من عدة اشياء. لا اعلام سترفع ولا اسماء بلاد ستعرض ولا كوكا كولا ستجرع.

لقد دعا وزير الخارجية الاميركي سوريا والاردن ولبنان واسرائيل والفلسطينيين في الاراضي المحتلة لاستئناف محادثات السلام التي بدأوها الشهر الماضي في اسبانيا. لكن قبل استئناف هذه المحادثات، يجب على المشاركين الرئيسيين ان يلتزموا بالحضور.

سوريا والفلسطينيون يقتربون من اتخاذ قرار بحضور المحادثات وان كانوا قد اثاروا عددا من التساؤلات والتحفظات مثل مسالة الوقت او ديمومة المحادثات فبعض الدبلوماسيين العرب يقولون بان المحادثات سوف تستمر حتى حلول عيد الميلاد المجيد. غير ان الاسرائيليين يقولون بانه لا فكرة لديهم بالنسبة الى فترة مكوثهم في واشنطن.

ويقول احدهم لا احد ابلغنا ما اذا كنا سنمكث ثلاثة ايام او ثلاثة اسابيع.

ويتذمر المسؤولون الاسرائيليون بشدة من ان ادارة بوش لم تتشاور معهم فيما يختص بالترتيبات وانها مصرة على جعل الاسرائيليين والعرب يتعاملون مباشرة مع بعضهم.

من جهة اخرى، كافحت الخارجية الاميركية من اجل ايجاد بناية مناسبة لتنظيم جدول الاعمال والاتصالات والاجراءات الامنية بحيث تتسع لكل الترتيبات الضرورية الخاصة بهذه المحادثات المعقدة وبالغة الحساسية.

وهناك عدة مواقع ما تزال قيد الفحص والتدقيق من حيث ملاءمتها من الناحية الامنية وسهولة المواصلات اليها ومدى استيعابها.

وقال احد المسؤولين الاميركيين ان البناية الرئيسية الكبيرة الخاصة بوزارة الخارجية قد تم استبعادها لان عقد المحادثات هناك من شانه ان يؤثر على طبيعة العمل هناك.

وقال احد الدبلوماسيين: «ثمة بنايات حكومية اخرى عديدة ينظر فيها مثل «دومبارتون اوكس»، وهي قصر يقع في احدى ضواحي واشنطن. وكذلك «وولد كمباوند» الذي يستخدم الان كمتحف، وقد كان موقعا لمؤتمر عقد عام ١٩٤٤ اسفر عن قيام الامم المتحدة.

وكما يبدو من هذه المحاولات، فان جميع المحادثات سوف تعقد في موقع واحد، بالرغم من انه لم يتضح بعد ما اذا كان جميع الوفود سيلتقون في نفس الوقت وفي غرف مختلفة او في نفس القاعة لكن في اوقات مختلفة.

والوفود التي ستلتقي في البناية هي «وفد اسرائيلي - سوري، واخر اسرائيلي - لبناني وآخر اسرائيلي - اردني وفريق اسرائيلي - فلسطيني.

كما ان الوفود لن تكون برئاسة وزراء الخارجية او رؤساء الوزارات مثلما حصل في مدريد. غير انه على غرار محادثات مدريد، لن ترفع اعلام لتجنب رفع العلم الفلسطيني الذي تحظره اسرائيل. كما انه لن تعرض اسماء البلاد المشاركة في المحادثات لتجنب استخدام اسم فلسطين التي ترمز الى امال الفلسطينيين بقيام دولتهم المستقلة.

وعلى غرار مدريد ايضا، فان الوفود لن يشربوا الكوكاكولا لان الشركات المصنعة له هي من بين الشركات التي يقاطعها العرب بالنظر لتعاملها التجاري مع اسرائيل.

وجدير بالذكر ان اسرائيل تصر الان على بحث مسائل اجرائية في المحادثات القادمة ثم يصار الى نقلها الى منطقة الشرق الاوسط. غير ان سوريا تصر على بحث القضايا الجوهرية عندما تلتقي مع الاسرائيليين وخاصة انسحاب اسرائيل من هضبة الجولان.

هذا هو الوقت للعمل في لبنان

بقلم: موتي غور
الرئيس السابق لهيئة الاركان
«معاريف»

لا يوجد امام دولة اسرائيل خيار الا اعتبار حزب الله عدوا من نوع منظمة التحرير الفلسطينية على الصعيد السياسي وعلى الصعيد العسكري «الارهابي». واذا ما كان حزب الله قد ادعى في بداية طريقه بانه سيعمل ضد قوات الجيش الاسرائيلي في لبنان فانه يعمل اليوم بناء على قرار حكومة طهران لتصفية اسرائيل. هذا الوضع يعطي الشرعية لسياسة عسكرية اسرائيلية شاملة لمنع حزب الله من بناء قاعدة تحتية استراتيجية تنفيذية تمكنه من العمل بشكل قريب ومتواصل.

ان التسوية الطائفية والهدوء الداخلي بشكل عام في لبنان تسمح لحزب الله تركيز معظم قواته ضد اسرائيل وتفكك حركة امل في الجنوب ابقى حزب الله كجسم سياسي وحيد في المنطقة، وتواجد الجيش اللبناني، ليس فقط لا يمنع عمليات حزب الله - اذا ما كان ذلك نابعا من سياسة او من ضعف — بل ويسمح له ببناء اسسه والعمل دون اي ازعاج والسوريون كما هو حالهم يجرون مع اسرائيل بشكل مواز مفاوضات سياسية «عبر الاميركيين» ومواجهة عسكرية ارهابية اذا ما اكتشفوا ان عمليتهم خاسرة وبان مبعوثهم «حزب الله» يضرب حتى يسيل دمه وبالرغم عن انفهم، في الوقت الذي هم ملزمون فيه، لصالحهم، بالامتناع عن مواجهة مكشوفة ومثيرة مع اسرائيل والاستمرار في العملية السلمية فامكانيات استعادة هضبة الجولان افضل بالنسبة للسوريين من نشاطات حزب الله.

وعمليات اسرائيلية واسعة ضد حزب الله ستوضح للبنانيين وللسوريين كذلك بان استمرار نشاطاته امر غير مجد، وبالاستناد الى جميع المعطيات غير ان حزب الله يقوم الان بعملية بلورة قاعدته التحتية في القرى اللبنانية المحاذية للحزام الامني، القرى المعروفة للجيش كمضيفة لرجال المنظمات الفلسطينية حتى عملية ليطاني الواسعة عام ١٩٧٨ تفتح اليوم ابوابها لاستيعاب مقاتلي حزب الله وكلما مر الوقت يتعزز تواجدهم ويصعب العمل ضدهم.

وقد حدث سيناريو مماثل في جنوب لبنان عندما تدفق الى هناك رجال المنظمات الفلسطينية منذ سنة ١٩٦٨ وخصوصا بعد ايلول الاسود ١٩٧٠ حيث ان الجيش الاسرائيلي لم يعمل ضدهم لاسباب مختلفة في بداية تواجدهم — واصبحت معاناة المستوطنات والجيش شيئا لا يمكن احتماله، وعندئذ اضطررنا للعمل ضدهم في عمليات عسكرية حقيقية، وفقط الكبيرة منها اجبرت رجال المنظمات على الانسحاب الى عمق الارض والتقليل بشكل جوهري من عملياتهم ضد قواتنا ولا عدل في تكرار ذلك اليوم. ومن الافضل الاستباق ليس هذا هو المكان لمناقشة مخططات عسكرية مفصلة، ولكن يمكن القول بان مزيج الاساليب والوسائل المتوفرة لدى الجيش الاسرائيلي كبير وغني. والحديث لا يوجد في اية حالة عند توسيع الحزام الامني بشكل دائم، بل الحديث يدور عن عمليات امنية موفقة ميزتها الاساسية هي تنظيف المنطقة من المسلحين والاسلحة والقواعد والبيوت المحصنة، ومراكز القيادة، المخازن، ومعظم تلك القرى تضررت كثيرا في الحرب الاهلية المستمرة منذ سنة ١٩٧٥

وخلال العمليات والحروب التي اجتاحت هذه المنطقة منذ اللحظة التي تواجد فيها افراد «م.ت.ف.» من ١٩٧٠ — ١٩٧٨ ولكن الحديث لا يدور ابدا عن عمليات تدميرية.

يمكن الافتراض ان اول من سيخرج ضد عمليات ملحة كهذه هم سياسيون اسرائيليون هذه تقاليدهم — تهديدنا باننا نمس مسيرة السلام بذلك، وكما ان عملية ليطاني لم تمس بعملية السلام مع مصر، فكذلك لا يوجد الان خطر على قطع المحادثات مع سوريا ولبنان وتجربتنا مع السوريين تثبت بانهم يفهمون قواعد لعبة المواجهة العسكرية خلال المفاوضات السياسية فماذا اذا ما كانوا هم المبادرين بذلك، انهم سيحتجون ويواصلون عملية السلام، والعالم باسره كما هي عادته سيصرخ، ولكن عندما يعلم ان الحديث عن عمليات شاملة ضد حزب الله، ولكنها محددة في اهدافها الاقليمية والسياسية فسوف يغض الطرف عن ذلك.

هناك لحظات تكون فيها العملية الشاذة شيئا شرعيا ولكن مدروسة ومحددة الاهداف ومسيطراً عليها تماما في التنفيذ.

زعيم الخمير الحمر ينجو من الموت ضربا

بنوم بنه - أ.ف.ب - افاد شهود ان الزعيم التاريخي للخمير الحمر خيو سامفان اوسع ضربا من قبل مجموعة من الكمبوديين بعيد وصوله الى العاصمة الكمبودية.

وتدخل الجيش الحكومي تسانده الدبابات لانقاذ زعيم الخمير الحمر من الموت ضربا وقام بنقله والدماء تغطي راسه الى المطار لتسفيره الى بانكوك.

اعلان صادر عن
ادارة الاوقاف والشؤون الاسلامية العامة
- القدس -

تعلن ادارة الاوقاف الاسلامية عن رغبتها بطرح عطاء شراء مائتين وخمسون معطفاً وخمسون «افرهولا» سروالاً شتويا لزوم حراس المسجد الاقصى المبارك.

فعلى من يرغب المشاركة في هذا العطاء مراجعة مديرية المال في ادارة الاوقاف في باب المجلس في موعد اقصاه يوم الاثنين بتاريخ ٢/١٢/٩١ للاطلاع على المواصفات المطلوبة.

ملاحظة: أجور الاعلان على من يرسو عليه العطاء.

اعلان توظيف
تعلن:
جمعية أصدقاء المريض الخيرية في رام الله
عن حاجتها لشغل الوظائف التالية:
في مركز خليل ابو ريا للتاهيل
١ - ممرض قانوني
أ) بكالوريوس تمريض أو دبلوم من جامعة او معهد معترف به.
ب) خبرة لا تقل عن سنتين ويفضل في مجال التأهيل.
٢ - ممرض مؤهل
أ) دبلوم لا يقل عن سنتين من معهد معترف به.
ب) خبرة لا تقل عن سنتين ويفضل في مجال التأهيل.
ملاحظة: المركز لا زال بحاجة الى فنيي علاج وظيفي وطبيعي.
تسلم الطلبات ولمدة اسبوع من هذا التاريخ الى
جمعية أصدقاء المريض
رام الله - خلف بلدية رام الله
د. غازي حنانيا

هام .. للمهتمين باستئجار هام
مكاتب او شقق ... تجدون طلبكم لدى
شركة الهدى لتأجير العقارات.
على هواتف ٢٨٨٦٩٤ - ٢٨١٢١٨
معروض للايجار
١) شقة في اخر بيت حنينا مكونة من ٢ غرفة نوم + صالون + جلوس + منافع + تلفون + تدفئة مفروشة فرش كامل.
٢) شقة في اول شعفاط مكونة من ٥ غرف + صالون + ليوان + ٢ حمام + ٢ برندة + مطبخ مع برندة على الشارع الرئيسي لمكاتب فقط.
٣) شقة في وسط مدينة القدس مستقلة مكونة من ٣-٤ غرف + منافع + بستان لمكاتب فقط.
٤) شقة في اخر بيت حنينا مكونة من ٣ غرف نوم + صالون - سفرة + جلوس + ليوان + ٤ برندات + ٢حمام + مطبخ + غرفة غسيل + تدفئة + بستان طابق اول - منطقة ضفة غربية.
٥) مكاتب في اخر بيت حنينا مكونة من ٢-٣ غرف + صالون + منافع لمكاتب.
للمهتمين بتأجير عقاراتهم
١) مطلوب للايجار حالا في الشيخ جراح شقة مكونة من ٣-٤ غرف تصلح كمكتب.
٢) مطلوب فوراً مكاتب في شعفاط - بيت حنينا مكونة من ٢-٣ غرف على ان تكون الشقة قريبة من الشارع الرئيسي.
٣) يوجد لدينا عدد من العائلات الصغيرة والعرسان الجدد الذين يبحثون عن شقق تناسبهم.
لمزيد من المعلومات: يرجى الاتصال مع :-
شركة الهدى لتأجير العقارات
القدس / عمارة النزهة - الطابق الثالث - امام مسرح الحكواتي

بسم الله الرحمن الرحيم
اعلان
محلات سمارو - نابلس
تعلن محلات سمارو في نابلس عن حاجتها الى : -
عاملة خياطة «فوراً»
تجيد العمل على ماكنة الحبكة
● الراتب جيد وحسب الكفاءة
للاستفسار:
محلات سمارو - السوق الاخضر - شارع العدل - ☎ ٧٩٩١٦

شركة عرابي لتأجير السيارات

الجديد ... الجديد ... كما عودتكم دائما ...
شركة عرابي لتأجير السيارات
رام الله - البيرة - طريق القدس ☎ ٩٥٥٦٠١ - ٠٢-٩٥٣٥٢١
ان تضع في خدمتكم احدث الموديلات من سيارات
● تمبرا الفاخرة ● دايهاتسو ابلاوز ● تيبو ● اونو
بكافة احجامها والوانها - العادي والاوتوماتيك
■ سيارات الفيورينو لأصحاب المؤسسات والشركات التجارية ■
شركة عرابي لتأجير السيارات
ORABI Co.
RENT A CAR
☎ ٩٥٣٥٢١-٩٥١٦٠١
953521 - 951601
عند احضارك هذا الكوبون تحصل على خصم ١٥٪
عند استئجارك سيارة من شركة عرابي لتأجير السيارات
يسري هذا العرض لغاية ١٩٩٢/١/٣١م

مصنع ومحلات جواد عابدين
صناعة وطنية رائدة للجلود في القدس
الجلد لباس العصر
ويزيدكم اناقة ورشاقة

ألبسة من الجلود
للنساء والرجال
تمتاز بالاناقة
والموديلات المبتكرة
والالوان الجذابة.
تناسب كل الاذواق
باسعار معقولة
البيع بالجملة والمفرق
القدس - المصنع اول سوق اللحامين - تلفون: ٢٨٠١٧٣
محلات الدباغة - تلفون ٢٧٣٩٥٠
محلات البازار - تلفون ٢٨٣٩١١

حديث «القدس»

الرد الفلسطيني والحياد الاميركي

يشكل عقد المباحثات الثنائية المقبلة في واشنطن في مطلع الشهر القادم محكا جديا للحياد الاميركي من الوجهة الفلسطينية. فقد ابدى الفلسطينيون حتى الان مرونة كافية حول كثير من المسائل الاجرائية والجوهرية المتعلقة بسير المفاوضات على امل ان تغير الولايات المتحدة من مواقفها المنحازة تجاه اسرائيل وتتعامل معهم على قدم المساواة اسوة بالاطراف الاخرى كافة، حتى اصبح واضحا ان من اهداف السياسة الفلسطينية في ادارة مفاوضات السلام مع اسرائيل هو تحييد الموقف الاميركي وهو الامر الذي تخشاه اسرائيل وتعمل على محاربته.

ولهذا جاء الرد الفلسطيني على الدعوة الاميركية لاستئناف المفاوضات الثنائية من ناحية في واشنطن صريحا مؤكدا على الموافقة المبدئية على مكان اجراء المفاوضات من ناحية ومذكرا من ناحية اخرى بضرورة الحياد الاميركي لانجاح عملية السلام. فلا يصح ان تكون الولايات المتحدة مضيفة للمفاوضات وتستمر في تعاملها مع الوفد الفلسطيني وفقا للرؤية الاسرائيلية وتفرض عليه شروطا لا تفرض على الاطراف الاخرى. فالمفاوضات يجب ان تتم بين اطراف متساوية تتمتع بنفس القدر من الحرية والامتيازات في اختيار المستشارين والطواقم المساندة وطلب المعونة والسفر والتنقل وما الى ذلك.

ومن هنا فان مجرد الاشارة الى امكانية عدم منح تأشيرات دخول لاعضاء من القيادة السياسية الفلسطينية في الخارج يشكك في مصداقية الحياد الأميركي وينتقص من مكانة الوفد الفلسطيني ويشجع اسرائيل في تصلبها وفرض المزيد من شروطها. فالوفد الفلسطيني هو وحدة واحدة ويجب التعامل معه على هذا الاساس، انه وفد الشعب الفلسطيني في الداخل والخارج وبالتالي فمن حقه كسائر الوفود الاخرى ان يختار مفاوضيه ومستشاريه ومعاونيه وطواقمه الفنية بدون شروط مسبقة تخضعه لعوامل التجزئة السياسية والجغرافية.

ان قول الولايات المتحدة بأن القوانين الاميركية قد تمنع اعضاء من منظمة التحرير الفلسطينية من دخول اراضيها لم يعد له ما يبرره على ضوء مواقف المنظمة الايجابية من عملية السلام وحرصها على استمرارها على الرغم من الصعوبات السياسية الداخلية التي تواجهها، وعلى ضوء بعض التغيرات الايجابية التي حملتها قرارات حزب العمل ـ ثاني اكبر حزب في اسرائيل ـ والتي تركت الباب مفتوحا امام حوار اسرائيلي مع منظمة التحرير الفلسطينية.

فاستمرار التشبث بهذا القول لا يعني للفلسطينيين الا شيئا واحدا وهو استرضاء حكومة شامير والاستخفاف بالمقابل بالموقف الفلسطيني الداعم لجهود السلام التي ترعاها الولايات المتحدة بشكل رئيسي.

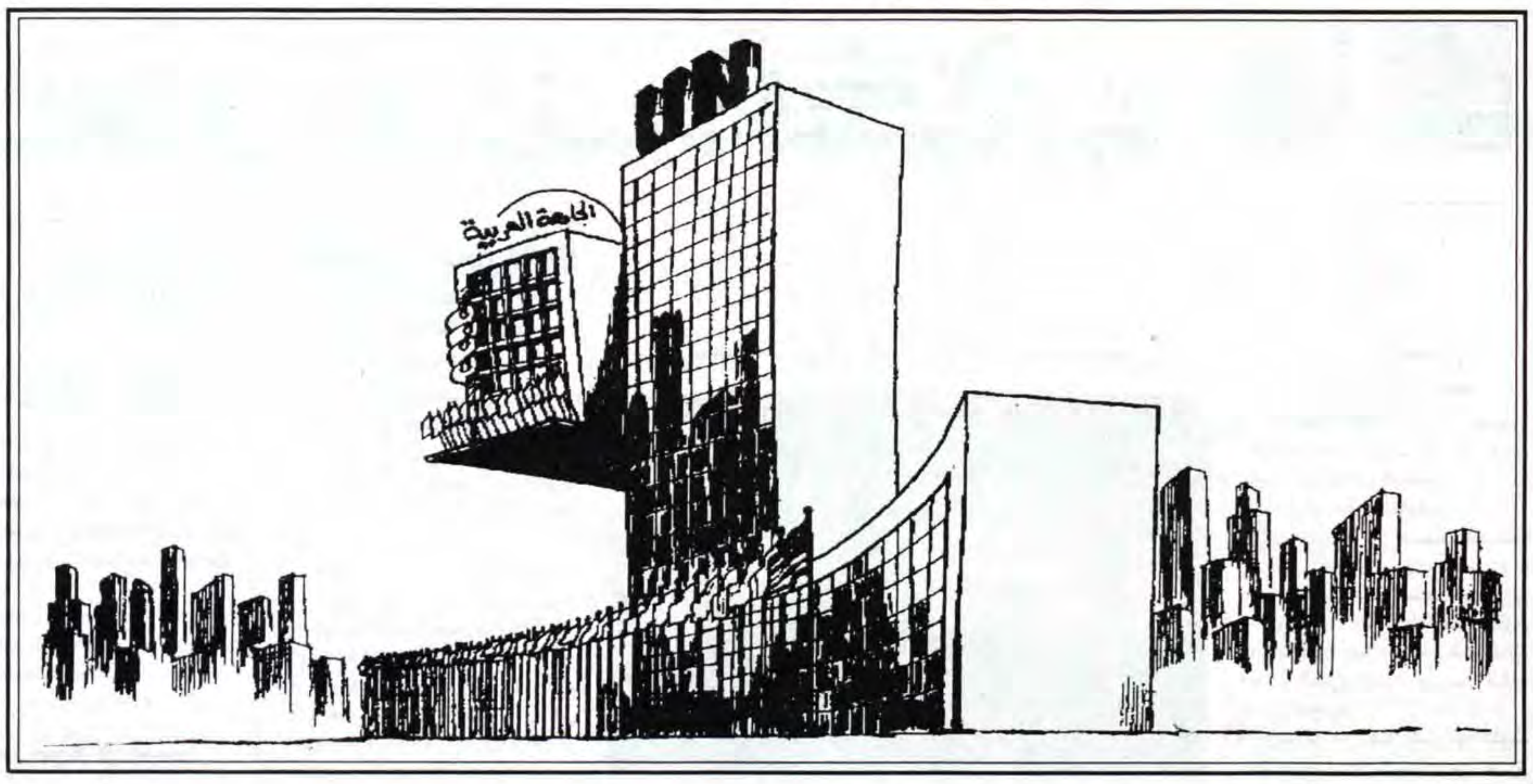

القدس
جريدة يومية سياسية
تأسست سنة ١٩٥١
صاحب الامتياز والمحرر المسؤول
محمود ابو الزلف
الادارة والتحرير والمطابع
قلنديا ـ طريق المطار
☎ ٨٥٥٤٢١/٢/٣/٤
فاكسميل رقم: ٠٢ ـ ٨٥٦٩٣٧
٠٢ ـ ٢٨٣٦٣٥
ص.ب ١٩٧٨٨
المكتب الفرعي: القدس شارع صلاح الدين
☎ ٢٨٢٤٧٥/٦
الطباعة: مطابع القدس العربية
AL– QUDS
Arabic Daily Newspaper
Est. 1951
P.O.Box: 19788, Jerusalem
Publisher and
Editor-in-Chief
MAHMOUD ABU ZALAF
TEL: 02 – 855421/2/3/4
02 – 282475/6
TEL-FAX: 02–856937
02–283635

عملية السلام تجمع اسرائيل ومنظمة التحرير

القدس ـ رويتر ـ برغم عهد قطعته على نفسها تجمع اسرائيل في عملية السلام مع منظمة التحرير الفلسطينية التي تعتبرها خصمها اللدود.

فعندما تستانف محادثات السلام الخاصة بالشرق الاوسط في واشنطن سيجلس مفاوضون يمثلون اكثر الحكومات تشددا في تاريخ اسرائيل الى مائدة يجلس عليها مفاوضون يقولون للعالم انهم يمثلون منظمة التحرير.

انه دواء مر يبتلعه رئيس وزراء اسرائيل اسحق شامير الذي يتهم المنظمة رسميا بانها ارهابية مصممة على تدمير اسرائيل.

وليس لشامير خيار امام ضغوط من الولايات المتحدة والرأي العام الاسرائيلي بالمضي قدما في محادثات السلام التي بدأت في مدريد الشهر الماضي وتستهدف انهاء صراع عربي اسرائيلي مستمر منذ ٤٣ عاما.

وتولي الولايات المتحدة حليفة اسرائيل وحاميتها وموردها الرئيسي للمال والسلاح اهتماما زائدا بالتوصل الى تسوية للصراع منذ قيام تحالف بين واشنطن ودول عربية اثناء حرب الخليج.

ويصر الفلسطينيون على انه ليس سرا ان منظمة التحرير التي يرأسها ياسر عرفات ومقرها تونس هي التي توجههم.

وفي الاسبوع الماضي قالت الدكتوره حنان عشراوي المتحدثة باسم الفلسطينيين في محادثات السلام لصحيفة «يديعوت احرونوت» «الجميع يعرف هذا. ومن المستحيل اتخاذ اية قرارات ملزمه بشان عملية السلام دون قرارات من منظمة التحرير الفلسطينية».

وبرغم عدم تسليمهم بهذا فان مسؤولين اسرائيليين يعترفون على ما يبدو ان المنظمة مشتركة.

وقد اوصت الشرطة الاسرائيلية بمحاكمة د. عشراوي لادلائها بحديث للتلفزيون الاردني قالت الشرطة انه يثبت خرقها لقانون «مكافحة الارهاب» الذي يحظر اجراء اتصالات مع منظمة التحرير.

ولكن المستشار القضائي للحكومة الاسرائيلية يوسف حريش قرر الاثنين الماضي انه حفاظا على «المصلحة العامة» من الافضل عدم اقامة الدعوى ضد عشراوي. وقال ان محادثات السلام احد اسباب قراره.

وتحظر اسرائيل على عشراوي وفيصل الحسيني رئيس الهيئة الاستشارية للوفد الاشتراك في المفاوضات لتأييدهما لمنظمة التحرير.

ولكن الدكتور حيدر عبد الشافي رئيس الوفد الفلسطيني المفاوض من مؤسسي منظمة التحرير في ١٩٦٤.

ويشعر مسؤولون اسرائيليون بارتياح لتعهد الولايات المتحدة بعدم السماح باي دور رسمي للمنظمة في محادثات السلام ومنع دخول مندوبيها عند استئناف المفاوضات في واشنطن يوم الاربعاء القادم.

ويذكر ان جهود الولايات المتحدة في عملية السلام انهارت في العام الماضي بسبب ادعاء اسرائيل ان المنظمة دخلت الى العملية من الابواب الخلفية.

ومنذ ذلك الحين اوقفت الولايات المتحدة حوارها مع المنظمة لما وصفته برفضها التنديد بقيام احد فصائلها بهجوم على ساحل اسرائيلي.

وعلى مدى عامين يقول خبير استقراء الراي العام رافي سميث ان نصف الاسرائيليين على الاقل يقبلون التفاوض مع منظمة التحرير اذا ايقنوا انها «اعترفت باسرائيل ونبذت الارهاب».

ويتنامى قبول الساسة الاسرائيليين للمنظمة.

وفي الاسبوع الماضي وافق حزب «العمل» المعارض في تحول لسياسته على التخلي عن رفضه لاجراء محادثات مع المنظمة.

عبرة لمستشار وزير الدفاع لشؤون الانتفاضة

بقلم: آفي بنياهو
«عل همشمار»

● تعلم البريغادير جنرال مئير دغان مستشار رئيس هيئة اركان الجيش الاسرائيلي لشؤون الانتفاضة وبصورة مباشرة في الاسبوع الماضي مدى غليان السياسة الاسرائيلية. لقد حاول دغان وحتى وان يكن لوهلة بسيطة حشر انفه في اللهيب لكنه خرج منه بحروق كبيرة.

لقد اعلن مستشار رئيس هيئة الاركان لشؤون الانتفاضة في مقابلة اجرتها معه مجلة «بمحنيه» العسكرية بانه يجب ان لا ننفعل اكثر من اللازم من تشكيل مجلس بلدي في غزة واكد: «ان اكثر ما يمكن ان يقوموا به هو جمع النفايات من مخيمات اللاجئين». واعلن المستشار ايضا بان منظمة «فتح» هي المنظمة الرائدة في القيام بعمليات خلف «الخط الاخضر» وان مظاهرات اغصان الزيتون في المناطق هي «صرعة اعلامية قامت بتنظيمها حركة فتح من اجل وسائل الاعلام».

واقتطفت هذه الاقوال في اليوم التالي في صحيفة «القدس» واثارت عاصفة كبيرة. وايقن الفلسطينيون بانه اذا كان مستشار رئيس هيئة الاركان يدلي بهذه الاقوال في مجلة الجيش الرسمية فلا ريب في ان موشيه ارنس وزير الدفاع يوافق عليها، كما يوافق عليها ايضا رئيس هيئة الاركان.

وقد اثارت هذه المقابلة ردود فعل قاسية ايضا في الهيئة السياسية الاسرائيلية، وقد وجد سياسيون كبار انه من المناسب تنبيه مستشار رئيس الاركان للامور التي ادلى بها والى حجم الاضرار التي الحقتها عملية نشر هذه الاقوال.

لقد عمل رجال الادارة المدنية في قطاع غزة والمسؤولون في مكتب منسق شؤون المناطق اشهر طويلة من اجل اقناع فايز ابو رحمة باقامة المجلس البلدي في غزة. وفي الوقت الذي اعرب فيه ابو رحمة عن تخوفه من ان يقتصر عمله على جمع النفايات وعد بان يسمحوا له بادارة شؤون الميزانية، وايضا المخططات الهيكلية، للبناء ومجالات اخرى. ويخرج مستشار رئيس هيئة الاركان وبصورة مفاجئة ليدمر كل شيء. وايضا استنفروا في المخابرات العامة الاسرائيلية (الشباك) عندما قرأوا تصريحات دغان وتساءلوا: «من اين استقى مستشار رئيس هيئة الاركان المعطيات التي تقول بان حركة فتح هي التي تعتبر رائدة في القيام بعمليات؟» اذ ان تقديراتهم تقول بان الذين يقومون بذلك هم اعضاء منظمات الرفض وحماس وليس «فتح».

كما اثارت اقواله حول «الصرعة الاعلامية» لمظاهرات السلام في المناطق، استغرابا. ويقولون في وزارة الدفاع بان هذه المظاهرات اندلعت في جميع ارجاء المناطق في الوقت نفسه، في المدن، المخيمات وحتى في القرى النائية جدا. وان حجم هذه الظاهرة تجاوز قدرات اي تنظيم. ويقول الذين يتناولون هذه القضايا «نعلم بان عشرات من المظاهرات جرت في اماكن لم يتواجد فيها مصورون».

توجه فايز ابو رحمة الآن لزيارة لتشيلي وهو يشعر بالاساءة العميقة التي وجهت اليه. وقد اوضحوا له في وزارة الدفاع بانهم يقصدون بالادارة الذاتية في غزة ما اتفقوا عليه معه وليس كما قال مستشار رئيس هيئة الاركان لشؤون الانتفاضة.

اما العبرة الجوهرية من هذه القضية فيجب ان يستقيها البريغادير جنرال دغان نفسه: عندما ترتدون الملابس العسكرية، يجب ان تهتموا بالشؤون العسكرية اما المهمة السياسية فيجب ابقاؤها للآخرين ولا ريب في ان الحروق التي اصابت دغان تثبت مدى صحة هذه العبرة.

«كامب ديفيد» صيغة غير مقبولة للمفاوض الفلسطيني

تحليل اخباري

القدس ـ من داوود كتاب ـ مع اقتراب بدء الجولة الثانية من المحادثات الثنائية الفلسطينية ـ الاسرائيلية، يتوقع الجانب الفلسطيني ان يواجه ضغوطا اميركية واسرائيلية متزايدة لربط هذه المحادثات باجواء كامب ديفيد المصرية ـ الاسرائيلية.

وقد بدت هذه الظواهر في رسالة الدعوة الاميركية لبدء الجولة القادمة من المحادثات في واشنطن، حيث اقترحت الولايات المتحدة على الجانب الفلسطيني تاجيل الامور المبدئية والصعبة الى مراحل متاخرة، وكان الادارة الاميركية تقول للفلسطينيين انه لا فائدة من المحاولة للوصول الى نتائج ملموسة في المراحل الاولية اذا ما اصروا على امور مبدئية واساسية.

وكان الرد الفلسطيني على رسالة الدعوة الاميركية مبدئيا ومؤدبا في نفس الوقت حيث اكدت الرسالة الفلسطينية الجوابية على احترام اقتراحات الولايات المتحدة، ولكن الجانب الفلسطيني يصر على حقه المطلق في ابداء اولوياته الخاصة به.

ويقول مقربون من الوفد الفلسطيني، انه خلافا لما جرى في الاتفاق المصري الاسرائيلي، فان الجانب الفلسطيني دخل التحرك السلمي بصورة مستقلة تماما عما جرى في كامب ديفيد. فالوفد الفلسطيني لمفاوضات السلام له افكاره وسيناريوهاته وديناميكيته الخاصة. ولعل ابرز الفوارق بين التحرك الحالي وكامب ديفيد ان الفلسطينيين الان يمثلون انفسهم ثقة ودفاعا عن حقوقهم. كما ويؤكد المقربون من الوفد الفلسطيني ان المفاوض الفلسطيني يعمل الان على اساس من التعاون والاتفاق والتنسيق مع وفود عربية شقيقة وتحت رعاية دولية وفق الشرعية الدولية. ويؤكد المقربون من الوفد الفلسطيني ان استمرار الانتفاضة يمد المفاوض الفلسطيني بدفعة نوعية لم تكن متوفرة اثناء المفاوضات المصرية الاسرائيلية التي قامت مصر من خلالها بمحاولة خجولة لتمثيل مطالب الفلسطينيين.

كما ويرفض الجانب الفلسطيني وبشدة اي محاولة لاستعمال عبارات او تسميات كانت مالوفة خلال اتفاقيات كامب ديفيد وخاصة عبارة «حكم ذاتي»، حيث يصر الفلسطينيون على عبارة «سلطة انتقالية ذاتية»، وهي نفس الصيغة التي استعملها وزير الخارجية الاميركي جيمس بيكر في رسالة التطمينات التي قدمت للفلسطينيين قبل موافقتهم على حضور مؤتمر مدريد للسلام.

ويهدف الفلسطينيون من التسمية الى التاكيد على كلمة «انتقالية» لابراز اهمية عدم تحول هذه الفترة الانتقالية الى فترة دائمة.

ولكن برغم المحاولات الفلسطينية رفض اي ربط مباشر او غير مباشر باجواء كامب ديفيد والضغوطات الاميركية، الا انه سيكون من الصعب تحريك العملية السلمية دون وجود تنازلات متبادلة.

ويشير المقربون للوفد الفلسطيني ان الولايات المتحدة لم تطلب من الفلسطينيين عدم التركيز على موضوع الاستيطان، مما يترك المجال مفتوحا امام المفاوضين الفلسطينيين للاصرار على ضرورة تجميد فوري للاستيطان على خلفية الاجماع العالمي عليه. هذا علاوة على تأييد الحكومة الاميركية وغالبية الزعماء اليهود الاميركيين وحزب العمل الاسرائيلي.

من ناحية اخرى، سيقوم الجانب الفلسطيني بشرح مدى تاثير استمرار القبضة الحديدية الاسرائيلية في الاراضي المحتلة خلافا لما يطلبه الاميركيون من الاسرائيليين بالقيام بخطوات بناء الثقة.

مواقف شامير هي التي سببت الصفعة الاميركية

بقلم: يوسي ساريد
عضو كنيست ـ «يديعوت احرونوت»

●هل اشعر بالذنب لانني لا اشعر بالاساءة؟ لا، لا انني لم اشعر بالاساءة لي ولا بالمهانة بعد ان وجهت اهانة لاسحق شامير رئيس الحكومة ولهذا لن اشكو. انني لم اشعر بان العالم قد ضاق بي عندما تعكر صفو نظرة شامير، وقطب حاجبه، عندما جلس كولد يتعرض للتوبيخ في الغرفة الدائرية التي يبدو الخريف واضحا من نوافذها.

لم ينحن ظهري عندما وبخوه كما لم تشمخ قامتي. لقد وقف مقابل جورج بوش وجيمس بيكر وهما يقومان بصياغة رسالة الدعوات لحضور المباحثات الثنائية في واشنطن ولم يسمحا له بقراءتها. واكدا بانه سيتلقى هذه الدعوة من خلال القنوات العادية.

لم اشعر بالاساءة مما هو متوقع وما هو مفهوم. لقد كان من الواضح بانهم سيفعلون ذلك لانه هو الذي يطالب بصفعة.

لقد تعنت على امور تافهة، وكانه توجد اهمية لمكان اجراء المباحثات. وما اهمية المكان اذا كان واضحا له بانه وفي هذه المرحلة لن تجري المباحثات في دمشق والقدس. اما بعد المسافة في عهد السرعة فلا يترك اي انطباع على اي شخص.

هل بالامكان الاعتقاد بان قبرص دولة صديقة ودودة من المحظور ولا باي حال من الاحوال التخلي عن خدماتها الجيدة، اما الولايات المتحدة فهي دولة فاترة ناكرة للجميل من الافضل ان نهرب منها محاولين انقاذ انفسنا. ولان اسحق شامير صعد على شجرة عالية جدا ولم يكن هناك مناص من انزاله عنها، وعندما يتم انزال شخص للاسفل فقد يسحب احيانا بنطاله ويسود احساس بالخجل للحظة ما.

صحيح انهم بصقوا في وجهه لكن اذا توخينا الحقيقة سنجد بانه هو الذي بدا عملية البصاق. وعندما لم يشعر رئيس الحكومة بالارتياح بعث قبله ارئيل شارون الذي اهان جيمس بيكر. في كل مرة تحضر فيها الينا سيدي وزير الخارجية سنلصق على وجهك مستوطنة رطبة ومن الجدير بك ان تتوجه من هنا الى هناك ومن هناك الى هنا. احتج وبامكانك الاحتجاج لكنك لن تستطيع الاحتجاج على الخجل الذي تشعر به. وتاتي ثانية ونلصق لك مستوطنة رطبة جديدة على الوجه الاخر، ومثل اي مسيحي طيب تمد وجهك الاخر لتلقيها.

ولن يستجيب شامير ايضا لرئيس دولة عظمى ولهذا فانه يرسل جيمس بيكر خالي الوفاض، وهذا من جانبه يبدي قدرة كبيرة على تحمل الاهانات، وكان ذكريات ارض اسرائيل تركت لديه ذكريات مستترة، اما الان فانه يحاول اعادة شامير الى مكانته الطبيعية.

يكره رئيس الولايات المتحدة الاستماع الى الاقوال التي تؤكد بانه لاسامي كبير، مثل دافيد ديوك من لويزيانا. ولهذا فانه لم ينس ما قاله عنه احد وزراء شامير الذي لم يعمل رئيس الحكومة الاسرائيلية على اقالته ولم يعمل على توبيخه ولا حتى على ابداء تحفظات من اقواله، التي اساءت كثيرا لجورج بوش.

اما الان فيجلس شامير الى جانبه في الغرفة الدائرية ويرغب الرئيس بان يقول له كل ما يجول بخاطره عنه وعن وزيره. لكنه يسيطر على مشاعره ويحاول اضفاء مرونة على اقواله وان يطلق من بين شفتيه اقوالا معسولة هاتين الشفتين اللتين فتحتا جراء الغضب وكانتا على وشك توجيه توبيخات.

وقبل وصول شامير للبيت الابيض قام بجولة في الولايات المتحدة من الشاطىء وحتى الشاطىء وارسل ثلاث مرات يوميا بطاقات لجورج بوش مذيلة جميعها بتوقيع ارض اسرائيل الكاملة. وبالتاكيد هز الرئيس كتفيه باستغراب لدى سماعه هذه التحرشات وكانه لا تكفي التحديات التي تسمع من القدس من اجل اثارة غضبه، وانه يجب ان يضاف اليه تحركات جديدة مرة من لوس انجلوس ومرة من يوسكون لكن الرئيس يعلم بان الدعوات جاهزة وموجودة في جيب جيمس بيكر وانه سيتم الصاق (لم يكن حبرها قد جف بعد) واحدة منها على ذقن شامير، ولهذا شعر بالهدوء والمرح.

لقد شعرت بالاسف الشديد لكون هذا الشخص، اسحق شامير، رئيس حكومتي، وربما يكون هذا هو السبب الذي لم يترك لدي اي اسف يمكن ان اواسيه فيه.

القدس قبل عشرين عاما

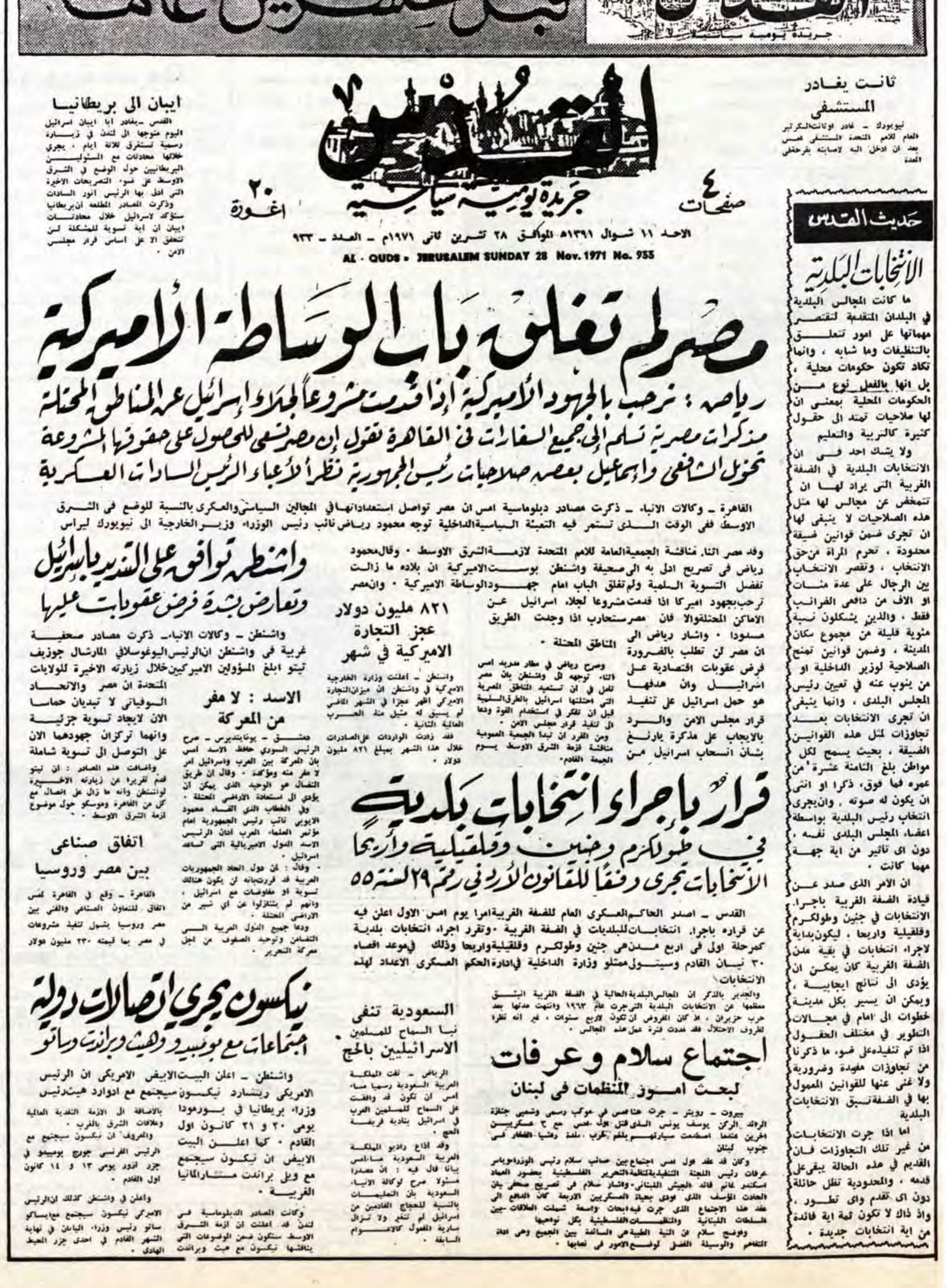

القدس
جريدة يومية سياسية
٤ صفحات
٢٠ اغورة
الاحد ١١ شوال ١٣٩١هـ الموافق ٢٨ تشرين ثاني ١٩٧١م ـ العدد ـ ٩٣٣
AL - QUDS - JERUSALEM SUNDAY 28 Nov. 1971 No. 933

ثانت يغادر المستشفى

نيويورك ـ غادر اوثانت السكرتير العام للامم المتحدة المستشفى امس بعد ان ادخل اليه لاصابته بقرحة في المعدة

ايبان الى بريطانيا

القدس ـ يغادر ابا ايبان اسرائيل اليوم متوجها الى لندن في زيارة رسمية تستغرق ثلاثة ايام • يجري خلالها محادثات مع المسؤولين البريطانيين حول الوضع في الشرق الاوسط على ضوء التصريحات الاخيرة التي ادلى بها الرئيس انور السادات • وذكرت المصادر المطلعة ان بريطانيا ستؤكد لاسرائيل خلال محادثات ايبان ان اية تسوية للمشكلة لن تتحقق الا على اساس قرار مجلس الامن •

حديث القدس

الانتخابات البلدية

ما كانت المجالس البلدية في البلدان المتقدمة لتقتصر مهماتها على امور تتعلق بالتنظيفات وما شابه ، وانما تكاد تكون حكومات محلية ، بل انها بالفعل نوع من الحكومات المحلية بمعنى ان لها صلاحيات تمتد الى حقول كثيرة كالتربية والتعليم

ولا يشك احد في ان الانتخابات البلدية في الضفة الغربية التي يراد لها ان تتمخض عن مجالس لها مثل هذه الصلاحيات لا ينبغي لها ان تجرى ضمن قوانين ضيقة محدودة ، تحرم المراة من حق الانتخاب ، وتقصر الانتخاب بين الرجال على عدة مئات او الاف من دافعي الضرائب فقط ، والذين يشكلون نسبة مئوية قليلة من مجموع سكان المدينة ، وضمن قوانين تمنح الصلاحية لوزير الداخلية او من ينوب عنه في تعيين رئيس المجلس البلدي ، وانما ينبغي ان تجرى الانتخابات بعد تجاوزات لمثل هذه القوانين الضيقة ، بحيث يسمح لكل مواطن بلغ الثامنة عشرة من عمره فما فوق، ذكرا او انثى ان يكون له صوته ، وان يجرى انتخاب رئيس البلدية بواسطة اعضاء المجلس البلدي نفسه ، دون اى تاثير من اية جهة مهما كانت •

ان الامر الذي صدر عن قيادة الضفة الغربية باجراء الانتخابات في جنين وطولكرم وقلقيلية واريحا ، ليكون بداية لاجراء انتخابات في بقية مدن الضفة الغربية كان يمكن ان يؤدى الى نتائج ايجابية ، ويمكن ان يسير بكل مدينة خطوات الى امام في مجالات التطوير في مختلف الحقول اذا تم تنفيذه على ضوء ما ذكرنا من تجاوزات مفيدة وضرورية ولا غنى عنها للقوانين المعمول بها في الضفة تسبق الانتخابات البلدية

اما اذا جرت الانتخابات من غير تلك التجاوزات فان القديم في هذه الحالة يبقى على قدمه ، والمحدودية تظل حائلة دون اى تقدم واى تطور ، واذ ذاك لا تكون ثمة اية فائدة من اية انتخابات جديدة •

مصر لم تغلق باب الوساطة الاميركية

رياض : نرحب بالجهود الاميركية اذا قدمت مشروعا لجلاء اسرائيل عن المناطق المحتلة

مذكرات مصرية تسلم الى جميع السفارات في القاهرة تقول ان مصر تسعى للحصول على حقوقها المشروعة

تحويل الشافعي واسماعيل بعض صلاحيات رئيس الجمهورية نظرا لاعباء الرئيس السادات العسكرية

القاهرة ـ وكالات الانباء ـ ذكرت مصادر دبلوماسية امس ان مصر تواصل استعداداتها في المجالين السياسي والعسكري بالنسبة للوضع في الشرق الاوسط ففي الوقت الذي تستمر فيه التعبئة السياسية الداخلية توجه محمود رياض نائب رئيس الوزراء وزير الخارجية الى نيويورك ليراس وفد مصر اثناء مناقشة الجمعية العامة للامم المتحدة لازمة الشرق الاوسط • وقال محمود رياض في تصريح ادلى به الى صحيفة واشنطن بوست الاميركية ان بلاده ما زالت تفضل التسوية السلمية ولم تغلق الباب امام جهود الوساطة الاميركية • وان مصر ترحب بجهود اميركا اذا قدمت مشروعا لجلاء اسرائيل عن الاماكن المحتلة والا فان مصر ستحارب اذا وجدت الطريق مسدودا • واشار رياض الى ان مصر لن تطلب بالضرورة فرض عقوبات اقتصادية على اسرائيل وان هدفها هو حمل اسرائيل على تنفيذ قرار مجلس الامن والرد بالايجاب على مذكرة يارنغ بشان انسحاب اسرائيل من المناطق المحتلة •

وصرح رياض في مطار مدريد امس اثناء توجهه الى واشنطن بان مصر تامل في ان تستعيد المناطق المصرية التي احتلتها اسرائيل بالطرق السلمية قبل ان تفكر في استخدام القوة ودعا الى تنفيذ قرار مجلس الامن •

ومن المقرر ان تبدا الجمعية العمومية مناقشة لازمة الشرق الاوسط يوم الجمعة القادم •

٨٢١ مليون دولار عجز التجارة الاميركية في شهر

واشنطن ـ اعلنت وزارة الخارجية الاميركية في واشنطن ان ميزان التجارة الاميركي اظهر عجزا في الشهر الماضي لم يسبق له مثيل منذ الحرب العالمية الثانية •

فقد زادت الواردات على الصادرات خلال هذا الشهر بمبلغ ٨٢١ مليون دولار •

واشنطن توافق على التنديد باسرائيل وتعارض بشدة فرض عقوبات عليها

واشنطن ـ وكالات الانباء ـ ذكرت مصادر صحفية غربية في واشنطن ان الرئيس اليوغوسلافي المارشال جوزيف تيتو ابلغ المسؤولين الاميركيين خلال زيارته الاخيرة للولايات المتحدة ان مصر والاتحاد السوفياتي لا تبديان حماسا الان لايجاد تسوية جزئية وانهما تركزان جهودهما الان على التوصل الى تسوية شاملة

واضافت هذه المصادر : ان تيتو قدم تقريرا عن زيارته الاخيرة لواشنطن وانه ما زال على اتصال مع كل من القاهرة وموسكو حول موضوع ازمة الشرق الاوسط •

الاسد : لا مفر من المعركة

دمشق ـ يونايتدبرس ـ صرح الرئيس السوري حافظ الاسد امس بان المعركة بين العرب واسرائيل امر لا مفر منه ومؤكد • وقال ان طريق النضال هو الوحيد الذي يمكن ان يؤدي الى استعادة الاراضي المحتلة •

وفي الخطاب الذي القاه محمود الايوبي نائب رئيس الجمهورية امام مؤتمر العلماء العرب اذاع الرئيس الاسد الدول الامبريالية التي تساعد اسرائيل •

وقال : ان دول اتحاد الجمهوريات العربية قد قررت بانه لن يكون هنالك تسوية او مفاوضات مع اسرائيل ، وانهم لم يتنازلوا عن اي شبر من الاراضي المحتلة •

ودعا جميع الدول العربية الى التضامن وتوحيد الصفوف من اجل معركة التحرير •

اتفاق صناعي بين مصر وروسيا

القاهرة ـ وقع في القاهرة امس اتفاق للتعاون الصناعي والفني بين مصر وروسيا يشمل تنفيذ مشروعات في مصر بما قيمته ٢٣٠ مليون دولار

قرار باجراء انتخابات بلدية

في طولكرم وجنين وقلقيلية واريحا

الانتخابات تجرى وفقا للقانون الاردني رقم ٢٩ لسنة ٥٥

القدس ـ اصدر الحاكم العسكري العام للضفة الغربية امرا يوم امس الاول اعلن فيه عن قراره باجراء انتخابات للبلديات في الضفة الغربية •وتقرر اجراء انتخابات بلدية كمرحلة اولى في اربع مدن هي جنين وطولكرم وقلقيلية واريحا وذلك في موعد اقصاه ٣٠ نيسان القادم وسيتولى ممثلو وزارة الداخلية في ادارة الحكم العسكري الاعداد لهذه الانتخابات

والجدير بالذكر ان المجالس البلدية الحالية في الضفة الغربية انتخب معظمها من الانتخابات البلدية التي جرت عام ١٩٦٣ وانتهت مدتها بعد حرب حزيران ، اذ كان المفروض ان تكون لاربع سنوات ، غير انه نظرا لظروف الاحتلال فقد مددت فترة عمل هذه المجالس •

نيكسون يجري اتصالات دولية

اجتماعات مع بومبيدو وهيث وبراندت وساتو

واشنطن ـ اعلن البيت الابيض الاميركي ان الرئيس الاميركي ريتشارد نيكسون سيجتمع مع ادوارد هيث رئيس وزراء بريطانيا في بيرمودا يومي ٢٠ و ٢١ كانون اول القادم • كما اعلن البيت الابيض ان نيكسون سيجتمع مع ويلي براندت مستشار المانيا الغربية •

وكانت المصادر الدبلوماسية في لندن قد اعلنت ان ازمة الشرق الاوسط ستكون ضمن الموضوعات التي يناقشها نيكسون مع هيث وبراندت بالاضافة الى الازمة النقدية العالمية وعلاقات الشرق بالغرب •

والمعروف ان نيكسون سيجتمع مع الرئيس الفرنسي جورج بومبيدو في جزر الازور يومي ١٣ و ١٤ كانون اول القادم •

واعلن في واشنطن كذلك ان الرئيس الاميركي نيكسون سيجتمع مع ايساكو ساتو رئيس وزراء اليابان في نهاية الشهر القادم في احدى جزر المحيط الهادي •

السعودية تنفي نبأ السماح للمسلمين الاسرائيليين بالحج

الرياض ـ نفت المملكة العربية السعودية رسميا مساء امس ان تكون قد وافقت على السماح للمسلمين العرب في اسرائيل بتادية فريضة الحج •

وقد اذاع راديو المملكة العربية السعودية مساء امس بيانا قال فيه : ان مصدرا مسئولا صرح لوكالة الانباء السعودية بان التعليمات بالنسبة للحجاج القادمين من اسرائيل لم تتغير ولا تزال سارية المفعول كالاعوام السابقة •

اجتماع سلام وعرفات

لبحث امور المنظمات في لبنان

بيروت ـ رويتر ـ جرت هنا امس في موكب رسمي وشعبي جنازة الرائد الركن يوسف يونس الذي قتل يوم امس مع ٣ عسكريين اخرين عندما اصطدمت سيارتهم بلغم قرب بلدة رشيا الفخار في جنوب لبنان

وكان قد عقد اول امس اجتماع بين صائب سلام رئيس الوزراء وياسر عرفات رئيس اللجنة التنفيذية لمنظمة التحرير الفلسطينية بحضور العماد اسكندر غانم قائد الجيش اللبناني • واشار سلام في تصريح صحفي بان الحادث المؤسف الذي اودى بحياة العسكريين الاربعة كان الدافع الى عقد هذا الاجتماع الذي جرت فيه ابحاث واسعة شملت العلاقات بين السلطات اللبنانية والمنظمات الفلسطينية بكل نواحيها

واوضح سلام ان النية الطيبة هي السائدة بين الجميع وهي اداة التفاهم والوسيلة الفضلى لوضع الامور في نصابها •

القدس الرياضي

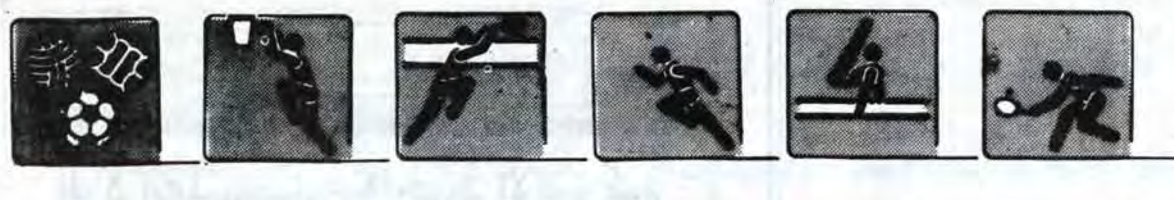

سنابل رياضية

الفرق اللامعة والصراع على البقاء

■ مع انطلاقة الحركة الرياضية بعد توقف دام اكثر من اربع سنوات بدأنا نرى فرقا ريفيه تظهر بمستوى لا باس به.. لديها الاستعداد، والقدرة على الفوز والتغلب على الفرق صاحبة الاسماء الكروية الكبيرة.. ولعل احد ابرز اسباب هذه الظاهرة، ان الفرق في قرانا كانت تتدرب بين الفينة والاخرى، اما بعض الفرق الكبيرة فنتيجة وجودها في المدن، وبسبب الاحداث، لم تتمكن من التدريب ولا بأي شكل من الاشكال.

فللفرق الناشئة نقول من سار على الدرب وصل.. ورحلة الالف ميل تبدأ بخطوه واحده مليئة بالامل، والمطلوب منكم مواصلة المشوار الرياضي الطويل، بثقة وتخطيط علمي، للمحافظة على سمعة فرقكم.

الاهتمام بالرياضة المدرسية واجب

■ الجهود الكبيرة التي تبذلها معلمة التربية الرياضية في مدرسة بنات الخليل الثانوية الآنسة وداد زايد تستحق الشكر والعرفان على عملها الدؤوب المتواصل لدعم وتشجيع طالباتها في اقامة البطولات الداخلية والاشراف المستمر.

ولنا امل في بقية الزميلات معلمات التربية الرياضية المتخصصات بذل جهد اكبر للعناية بطالباتهن لان العناية والاهتمام بالرياضة المدرسية يجب تشجيعه ودعمه من كل الغيورين على المصلحة الرياضية.

استراحة الاسبوع مع الزميل عزام اسماعيل

■ ضيف استراحة الاسبوع الزميل عزام اسماعيل احد المهتمين بالحركة الرياضية.. يقول عن المستوى الرياضي الحالي: المستوى بصورة عامة مقبول، اذا ما اخذنا بعين الاعتبار ان العجلة الرياضية توقفت اربع سنوات ونحن بحاجة ماسة الى تكثيف الجهود، بحيث يكون افضل مما كان عليه عام ٨٧.. وهذا يتطلب وضع واعداد برنامج مكثف لرعاية الاشبال باشراف مدربين مؤهلين..

ولا ننسى ان الحركة الرياضية الآن في مرحلة خطيره جدا لان البعض يعتبرها وسيلة، وليس غاية!!؟

وفي نهاية حديثه، تمنى ان يكون لدي مؤسسة البيرة الامكانيات المادية، والبشرية، ليشرف على اكبر تجمع للاشبال، باعتبارهم حجر الاساس.

في دائرة الضوء

من اللاعبين الجيدين في ملاعبنا المحلية ويعتبر من نجوم الكرة في وسطنا ومن اللاعبين البارزين في صفوف اتحاد بيت ساحور ويمتاز بلياقة بدنية عالية وبخبرة كروية واسعة واخلاق حميدة وذو قدم ذهبية وكثيرا ما ترقص الشباك لاهدافه طربا وهو من ابطال سباق الضاحية في مدينة بيت ساحور المقامة سنويا من قبل ثقافي بيت ساحور.

الاسم: محمد سلمان سالم.

العمر الزمني: ٢٤ سنه

الحالة الاجتماعية: اعزب

النادي: اتحاد بيت ساحور

المدرب: اميل هلال ومحمد حمدان.

البداية ونشاتك الرياضية والكروية ـ بدات في الازقة والحارات ومن ثم في صفوف اشبال الجمعية الاسلامية بيت ساحور ومن ثم الى ثاني الجمعية ثم الفريق الاول واصبحت احد الاعمدة الرئيسية في الجمعية ووقع الاختيار علي من قبل ادارة ولجنة الجمعية الرياضية بان انتقل الى صفوف الاتحاد المسكون من الجمعية الاسلامية والثقافي الساحوري وانتقلت في عام ١٩٨٣ للاتحاد ولعبت في عدة مراكز مهمة وفي الوقت الحالي العب في خط الهجوم.

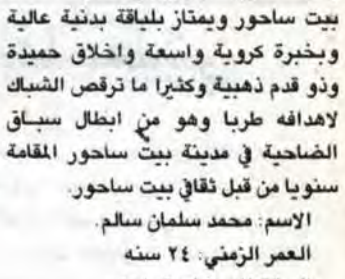

من افضل اللاعبين المحليين في نظرك: ابراهيم الاطرش لاعب القدس الرياضي وافضل فرقنا المحلية: شباب الخليل ـ وثقافي طولكرم.

افضل الفرق العربية ـ مركز شباب الوحدات، افضل الفرق العالمية ـ نابولي الايطالي، وافضل لاعب عربي ـ احمد راضي/ العراق.

اجمل المباريات التي لعبتها: كانت تلك المباراة امام شباب الخليل حيث فزنا بهدفين نظيفين واسوا مباراة لعبتها: كانت مع الثوري حيث خسرنا بثلاثة اهداف مقابل هدفين ضمن الدوري بعد ان كانت النتيجة لصالحنا بهدفين حتى اخر عشر دقائق من عمر المباراة.

ما رايك بالمستوى الرياضي الحالي ـ المستوى الرياضي غير ثابت ومستوى فرقنا متذبذب وعلى المدربين الاعتماد على العناصر الشابة لصقل وخلق مواهب جديدة وباساليب حديثه: هل تؤيد استمرارية النشاط الرياضي: نعم انا ارغب بعودة الانشطة الرياضية وعلى فرقنا ان تتمتع باخلاق حميدة لنصل الى الهدف المنشود ونصل برياضتنا المحلية الى بر الامان وان الرياضة لا غالب ولا مغلوب وانما اخلاق وحضارة.

ماذا تطلب من رابطة الاندية: الاستمرارية والمحافظة على اهدافها النبيلة والسير بخطى ثابتة والرابطة هي الاب الروحي للرياضة المحلية واتمنى لها كل تقدم وازدهار في رفعة وتقدم الرياضة المحلية.

اعداد: عدنان محمد الصرعاوي.

وجهة نظر

المطلوب: دراسة مستفيضة عن الرياضة المدرسية

بقلم: راسم احمد عبد الواحد

الرياضة في العالم المتقدم تبدأ من حيث يجب.. تعرف طريقها الصحيح، تنمو في البدايات القوية الشابة، لذلك فاننا نراها الان ناجحة ومتقدمة، وبكل المقاييس.

لقد اعطت هذه الدول اهتماما للرياضة المدرسية، وعرفت دورها الحيوي، فالمنهاج التربوي اخذ التربية الرياضية كأساس لتربية النشيء.

وفي المدارس تم الاهتمام بالمسابقات والارقام حتى تفرُّخ النشيء الرياضي الذي يشكل القاعدة العريضة والتي منها يصعد البطل الى قمة الهرم.

وفي المقابل ماذا نجد عندنا؟ وفي العديد من الدول والبلدان العربية، ما مدى الاهتمام والتركيز على الرياضة المدرسية؟

منشات مهلهلة، واهتمام معدوم، وحصص رياضية يرتاح فيها الطلاب من عناء الدرس.

كثيرة جدا المدارس الكبيرة عندنا والتي تفتقر الى مدرس تربية رياضية مؤهل، وكثيرة هي المدارس التي لا يوجد فيها معلم رياضة على الاطلاق، وتحت اي مواصفات.

اننا لا نُنكر ان بدايات هنا واخرى هناك تجري في البلدان العربية وعندنا، ولكن الحقيقة، ان الرياضة المدرسية لا زالت مهملة.

ان التخطيط لرياضة مدرسية على أسس علمية وتربوية لامر هام جدا لانه يفتح اوسع الافق امام تطور الحركة الرياضية بصورة شاملة.

ونؤكد ان اكبر الرياضيين في العالم تبدأ انجازاتهم وارقامهم الساطعة في مرحلة الدراسة الثانوية والجامعية.

واخيرا.. هل يفسر هذا جزءا من مسؤولية اختفاء الابطال في الالعاب الجماعية والفردية، لذا فالمطلوب من جميع المهتمين والمعنيين اجراء دراسة شاملة ومستفيضة حول الرياضة المدرسية، وسبل تقدمها ورقيها.. والى اللقاء.

اليوم

يلتقي اليوم ضمن الدورة التنشيطية لمنطقة رام الله فريقا الجلزون ونادي بيرزيت في مباراة بكرة السلة على ملعب الكلية الاهلية الساعة الرابعة مساء.

كما يلتقي ضمن نفس الدورة فريقا الفرندز وسرية رام الله الاولى على ملعب السرية الساعة الخامسة والنصف.

يلتقي اليوم في لقاء ودي بكرة الطاولة فريقا سلوان الرياضي ومركز شعفاط على طاولة نادي سلوان الساعة الخامسة مساء.

كأس العالم للرجال..

هيروشيما ـ اليابان ـ ا.ف.ب ـ صعدت الولايات المتحدة وكوبا (حاملة اللقب) الى الدور النهائي لكأس العالم في الكرة الطائرة للرجال في اليابان بعدما حققت كل منهما الفوز الرابع على التوالي في مجموعتها.

● النتائج:

في المجموعة الاولى في هيروشيما فازت الولايات المتحدة على المكسيك ٣/١ واليابان على تونس ٣/صفر والاتحاد السوفياتي على التشيلي ٣/صفر.

وفي المجموعة الثانية في ماتسوموتو فازت كوبا على ايران ٣/صفر والبرازيل على المانيا ٣/١ وكوريا الجنوبية على الجزائر ٣/١.

رابطة الاندية الرياضية

اللجنة الرياضية اللوائية لمنطقة القدس

برنامج دوري كرة السلة التنشيطي

فريق الخريجين...

الهلال×قلنديا الساعة ٣٠ر٤
دلاسال×ابناء القدس الساعة ٠٠ر٦
الخريجين×شعفاط الساعة ٠٠ر٥
شعفاط×ابناء القدس الساعة ٣٠ر٤
الخريجين×قلنديا الساعة ٠٠ر٦
دلاسال×الهلال الساعة ٣٠ر٤
الخريجين×ابناء القدس الساعة ٠٠ر٦
دلاسال×قلنديا الساعة ٣٠ر٤
شعفاط×الهلال الساعة ٠٠ر٦
ابناء القدس×الهلال الساعة ٣٠ر٤
دلاسال×الخريجين الساعة ٠٠ر٦
قلنديا×شعفاط الساعة ٣٠ر٤
الخريجين×الهلال الساعة ٠٠ر٦
ابناء القدس×قلنديا الساعة ٣٠ر٤
دلاسال×شعفاط الساعة ٠٠ر٦

نظام الدوري

١ . **المنظم:** اللجنة اللوائية لرابطة الاندية الرياضية ـ منطقة القدس

٢ . **الهدف:** تنشيط فرق المنطقة في لعبة كرة السلة واختيار منتخب لمنطقة القدس.

٣ . **طريقة التنظيم:** دوري مفرد (نصف دوري).

٤ . **عدد اللاعبين:** يقدم كل نادي كشف بأسماء (١٥) لاعب يشترك منهم (١٢) في كل مباراة بموجب كشف كل مباراة.

٥ . **تسجيل اللاعبين للدوره:** يعتبر اللاعب في عداد النادي المسجل في كشفه وفي حال الازدواجية بالقيد، يتم البت في امره من قبل اللجنة المنظمة.

٦ . **الاعتراضات:** يعمل بنظام رابطة الاندية ويقدم الاعتراض خلال ٤٨ ساعة من موعد المباراة بعد دفع رسم قيمته ٥٠ شاقل يرد في حال ثبوت الاعتراض.

٧ . **الحكام:** يتم تعيينهم من قبل اللجنة المنظمة مع استخدام التعديلات للقانون الدولي.

٨ . **المخالفات والعقوبات:** ا) اللاعب المطرود من المباراة بنتيجة:

(١) مخالفات فنية: يحرم من المباراة التي تليها.

(٢) مخالفات سلوكية: يشطب اللاعب من الدورة.

ب) اذا تدخل الجمهور في المباراة يعمل بنظام رابطة الاندية.

وهنا تود اللجنة الرياضية مناشدة كافة الفرق المشاركة من اداريين ولاعبين بضرورة الالتزام بانظمة الدورة وضرورة توعية الجمهور للمحافظة على النظام في الملعب لما فيه خير وصالح الرياضة المحلية.

٩ . **مدة المباراة:** ٤ شوطين (٢٠) دقيقة لكل شوط واستراحة (١٠ دقائق).

كأس العالم ١٩٩٤

رؤوس المجموعات الاوروبية معروفة

باريس ـ ا.ف.ب ـ ستكون انكلترا وايطاليا وبلجيكا واسبانيا والاتحاد السوفياتي وفرنسا ولو بشكل غير رسمي حتى اليوم على راس المجموعات الاوروبية الست في تصفيات كأس العالم الخامسة عشرة التي تنظمها الولايات المتحدة عام ١٩٩٤.

وستذيع لجنة تنظيم مسابقة كأس العالم التابعة للاتحاد الدولي في ٦ كانون الاول المقبل اي قبل ٤٨ ساعة من سحب قرعة التصفيات في نيويورك هوية رؤوس المجموعات في القارات كافة.

وعلم من مقر الاتحاد الدولي في زيوريخ ان تحديد رؤوس المجموعات الاوروبية عن طريق اللجنة التي يرئسها الالماني هرمان نويبرغر سيتم بطريقة «رياضية» على ضوء النتائج التي حققتها كل دولة في كاسي العالم الاخيرتين ١٩٨٦ و١٩٩٠ في المكسيك وايطاليا. والدولة التي لم تتمكن من الاشتراك في كل من الكاسين فرضت عليها مسبقا ٢٥ نقطة جزاء. كما فرضت ١٧ نقطة جزاء على كل دولة لم تتخط الدور الاول و١١ نقطة على كل دولة لم تتخط الدور الثاني.. و٤ نقاط لكل دولة وصلت الى الدور نصف النهائي و٣ نقاط اذا ما حلت ثالثة.

بالنسبة الى المانيا فانها ستشارك في النهائيات مباشرة لكونها حاملة اللقب. وعلى ضوء نتائج ١٩٨٦ و١٩٩٠ فان انكلترا (ربع نهائي ٨٦ ونصف نهائي ٩٠) تحتل المركز الاول برصيد ١٢ نقطة (٨ زائد ٤) وهو اقل رصيد من نقاط الجزاء. وتاتي ايطاليا التي تملك ١٥ نقطة (١٢ زائد ٣) وبلجيكا التي تملك ١٥ نقطة ايضا (٤ زائد ١١) في المركز الثاني وتليهما اسبانيا في المركز الرابع برصيد ١٧ نقطة (١٠ زائد ٧) وفرنسا في المركز السادس برصيد ٢٨ نقطة (٣ نقاط لحلولها ثالثة في مونديال ١٩٨٦ و٢٥ نقطة لعدم وصولها الى نهائيات مونديال ٩٠). اما المركز السابع فهو ليوغوسلافيا برصيد ٣٠ نقطة.

السلة الاميركية

نيويورك ـ رويتر ـ فاز نيويورك نيكس على ميامي هيت ٨١/٩٨ وديترويت بيستونز على اتلانتا هوكس ٩٢/١٠٣ في دوري الرابطة الوطنية لكرة السلة في الولايات المتحدة.

وفاز ايضا لوس انجليس ليكرز على اورلاندو ماجيك ٨٧/٩٨ وهيوستون روكتس على نيوجيرزي بيتس ١٠٩/١١٨.

كما فاز كليفلاند كافاليرز على فيلادلفيا ٩١/٩٥ ودنفر ناجتس على تشارلوت هورنتس ٩٧/١٠٣ وشيكاجو بولز على لوس انجليس كليبرز ٧٩/١١٦.

الدوري الاسلامي لفرق مساجد اريحا

تم اجراء قرعة الدوري الاسلامي لفرق المساجد الذي سيقام على الملعب البلدي باريحا يوم الجمعة ٢٩/١١/٩١ وتشارك فيه الفرق التالية ـ

اسلامي جنين، مسجد الدعوة طولكرم، الانصار الخليل، مساجد عقبة جبر، الانصار نابلس، مسجد عين يبرود، مسجد اريحا، عمر بن الخطاب الخليل ـ مسجد العين البيرة، مسجد جبل المكبر، مسجد العمري البيرة، ومسجد صلاح الدين العيزرية.

ويشرف على هذا الدوري اللجنة الرياضية لمنطقة اريحا وعلى الفرق المشاركة التواجد في ارض الملعب الساعة السابعة صباحا.

تعادل ثاني اهلي قلقيلية والشهاب الاسلامي

التقى ثاني قلقيلية والشهاب الكرمي في مباراة بكرة القدم اتسمت بالاخلاق العالية والفن الكروي من كلا الفريقين، وقد انتهت المباراة بتعادل الفريقين بثلاثة اهداف لكل منهما.

بدأ ثاني اهلي قلقيلية التسجيل عن طريق لاعبه خالد اسمهان وعادل للشهاب لاعبه اسلام مرعي تبعه خالد عثمان بتسجيل الهدف الثاني للشهاب ثم سجل للاهلي نضال حسنين هدف التعادل

وفي الشوط الثاني سجل هدفين للفريقين فقد سجل للشهاب ناصر مرعي وللاهلي نضال حسنين.

★ ★ نجوم المستقبل ★

الاسم: اكرم ايوب عبد الرحمن

البلدة: سلواد

العمر: ١٥ عام

العمر الرياضي: ٣ اعوام.

النادي: سلواد الفني

المدرب: مروان عبد الغني

مركز اللعب: راس حربه

افضل لاعب محلي وليد عبدالله (نادي سلواد)

افضل لاعب عربي: طاهر ابو زيد (مصر)

افضل لاعب عالمي: سكيلاتشي (ايطاليا)

الامنية: ان ترتقي رياضتنا الى اعلى المستويات وامثل وطني في الخارج.

اجرى اللقاء محمد حسن عبد الرحمن

فوز مدرسة الامل على فريق نادي كريمزان بكرة السلة

بيت جالا ـ استطاع فريق مدرسة الامل الثانوية لكرة السلة التغلب على فريق نادي كريمزان في المباراة التي جرت بينهما على ملاعب مدرسة الامل الثانوية بنتيجة ٤٣ ـ ٤٢ وكانت المباراة قوية قدم فيها الفريقان عرضا جيدا كما امتازت المباراة بالروح الرياضية العالية.

حكم المباراة: سليم زيدان ـ فاهر خروفه.

برز من كريمزان: منيب صالح.

برز من الامل: شارلي خروفه.

*كرة القدم العالمية

فرانتس بكنباور وكارل هاينتس رومينيغة

اعتماد تعيين بكنباور ورومينغه نائبين للرئيس

ميونيخ ـ المانيا ـ ا.ف.ب. اعتمدت الجمعية العمومية لنادي بايرن ميونيخ الالماني بالاجماع خلال اجتماعها السنوي في ميونيخ قرار اتخذه مجلس الادارة قبل شهر بتعيين فرانتس بكنباور وكارل هاينتس رومينيغة نائبين لرئيس النادي.

وكان مجلس الادارة استعان بنجمي الفريق والمنتخب الالماني السابقين لمساعدة الفريق الحالي في الخروج من المحنة التي يمر بها اثر تعرضه لسلسلة من الهزائم لم يسبق لها مثيل في تاريخ النادي.

واعادت الجمعية العمومية انتخاب الرئيس فريتس شيرر وامين الصندوق كورت هيغريش ونائب الرئيس هانز شايفيله في مناصبهم، وستكون مدة ولاية مجلس الرئاسة المكون من خمسة اشخاص ثلاث سنوات.

وظهر من التقرير المالي للموسم ٨٩ ـ ٩٠ ان النادي ربح ٤٣٤ر١ مليون مارك في حين حقق حجم اعماله الذي بلغ ٩ر٣٨ مليون مارك رقما قياسيا.

الاندية الالمانية توافق على ضم ثلاثة لاعبين اجانب

فرانكفورت ـ رويتر ـ تبدأ اندية القسمين الاول والثاني في الدوري الالماني لكرة القدم من الموسم القادم العمل بنظام استقدام ثلاثة لاعبين اجانب كحد اقصى في كل ناد.

وكان اتحاد كرة القدم الالماني قد وافق في اجتماع عقد في مطلع الاسبوع الحالي على السماح بزيادة عدد اللاعبين الاجانب الى ثلاثة لكل ناد في تعديل للقرار الذي كان الاتحاد قد اقره في وقت سابق بحد اقصى لاعبين.

وقد رحبت معظم الاندية بهذه الخطوة التي تهدف الى مواجهة التغيرات في فرص العمل الناشئة عن اقامة سوق اوروبية موحدة في بداية عام ١٩٩٢.

وقد رحب بيرتي فوجتس مدرب المنتخب الالماني بهذه الخطوة بقوله «ستزول الحدود في العام القادم ويجب على الاتحاد والدوري مواكبة ذلك.

بطولة الارجنتين

بوينس ايريس ـ ا.ف.ب. فاز ريفر بلايت على انديبا نديينتي ٣ـ١ في المرحلة الثالثة عشرة من بطولة الارجنتين في كرة القدم وابتعد في الصدارة بفارق ست نقاط امام بوكا جونيورز الذي تعادل ونيولز اولد بويز ١ـ١.

وفي المباريات الاخرى تعادل راسينغ كلوب وروزاريو سنترال ١ـ١ وديبورتيفو اسبانيول وسان لورنزو ١ـ١ وبيلغرانو وكويلمس صفر ـ صفر وفيروكايل اويستي وارجنتينوس جونيورز ١ـ١ وفيليز سارسفيلد وبلاتنسي ٢ـ٢ وفاز هيواركان على استوديانتيس ٢ـ صفر وجيمنازيا اسغريما على انيون سانتا في ٣ـ١ وخسر تاليريس امام ديبورتيفو مانديو ١ـ٢.

ترتيب الصدارة.

١/ريفر بلايت ٣٢ نقطة ٢/ بوكا جونيورز ١٧ ٣/ تاليريس ١٥ ٤/ جيمنازيا ١٥ ٥/ف فيليز ١٤ نقطة.

طرد خمسة لاعبين من فريق واحد

ريو دي جانيرو ـ رويتر ـ الغيت مباراة في كرة القدم في ريو دي جانيرو بالبرازيل بعد عشر دقائق من بدايتها عندما طرد الحكم خمسة لاعبين من احد الفريقين.

والغى الحكم بيو فلدمان المباراة بين فريقي ايتابوروبا واميركا تريس ريوس بعد ان قل عدد افراد الفريق الثاني عن الحد الادنى لعدد الاعبين المسموح به لاستكمال المباراة.

واحتسب الحكم نقطتي المباراة لايتابوروبا الذي كان متقدما ١ ـ صفر ثم تدخلت الشرطة لمنع وقوع احداث شغب.

وقد طرد الحكم اللاعبين الخمسة بعد ان التفوا حوله احتجاجا على الهدف الذي احرزه كارلوس جوميز مهاجم الفريق المنافس.

ويتصدر بوتافاجو اندية المرحلة الثانية للقسم الاول في الدوري البرازيلي برصيد ٣٢ نقطة من تسع مباريات بفارق الاهداف عن فلامنجو.

منوعات

كلمات متقاطعة

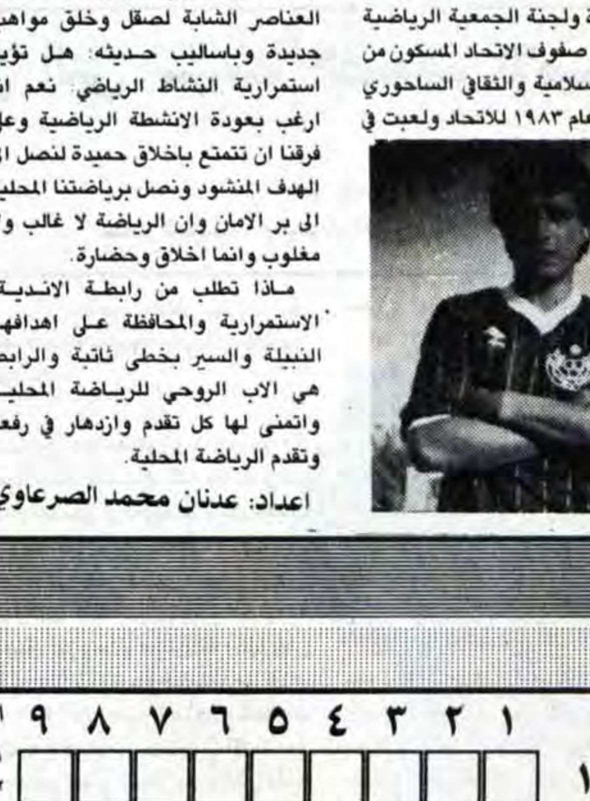

افقي:

١/ متشابهان + عكس سلم + وزير خارجية امريكا.
٢/ عقل معكوس + اسم المسجد الذي تاسس في عام الهجرة
٣/ من الطيور مبعثر + عكس برد.
٤/ متفجرات مبعثره + ي + علم مؤنث.
٥/ اغرب الطيور ناقص الحرف الاخير + حاجز.
٦/ متشابهان + احد الاطراف معكوس.
٧/ ______
٨/ مدينة فلسطينية + مدينة السلام.
٩/ احدى الطوائف + للتعريف + حرف جر معكوس + م.

عمودي:

١/ من اصحاب مجلس الشورى في الاسلام + احد الاقارب.
٢/ الاسم الاول لاول من سل سيفا في الاسلام + دق معكوسة.
٣/ عكس باطل + مدينة التلال السبعة معكوسة + نعم بالفرنسية
٤/ اله + نصف نزال.
٥/ احد الوالدين معكوس + الاسم الاول لرئيس الوفد الفلسطيني لمؤتمر مدريد + متشابهان.
٦/ يحفظ فيه الماء + متشابهان.
٧/ حرف + جدها في سدس + بيت الدجاج.
٨/ مختلفان + عاصمة اسبانيا.
٩/ جواب + مادة قاتلة.

اعداد: سائد علي شحاده. مخيم قلنديا

حل الشبكة السابقة

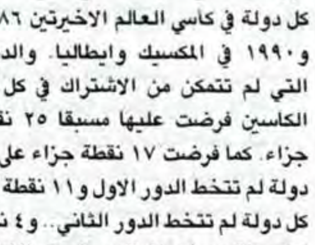

مواقيت الصلاة

الفجر ٤:٥٢ العصر ٢:١٦
الشروق ٦:١٦ المغرب ٤:٣٩
الظهر ١١:٢٧ العشاء ٦:١

★★ أنت والنجوم ★★★

الحمل ٢٠/٣-١٩/٤
★ تاثيرات سيئة في مجال المال والعمل وتعاني فشلا في الجوانب الاجتماعية.

الثور ٢٠/٤-٢٠/٥
★ اخبار منقولة، عن طريق اشخاص تكشف لك موقفا غامضا.

الجوزاء ٢١/٥-٢٠/٦
★ مسالة او صراع تنتهي بصلح بين جميع الاطراف، تبذل جهدا متزايدا.

السرطان ٢١/٦-٢٢/٧
★ تجنب مواقف الشبهات لتتجنب الاحكام القاسية.

الاسد ٢٣/٧-٢١/٨
★ زحل يشغل الوسط من خريطة البروج ويستمر حتى أواخر السنة وتتوفر لديك القوة.

العذراء ٢٢/٨-٢٢/٩
★ ليس هناك مبرر للكآبة او القلق تخلص من الوهم.

الميزان ٢٣/٩-٢٢/١٠
★ يوم جميل في صحبة الاصدقاء، الحب والرومانسية يقفان في بؤرة الاهتمام من جديد.

العقرب ٢٣/١٠-٢١/١١
★ تريث في قبولك اعمالا او مسؤوليات جديدة، فان طاقتك لا تحتمل المزيد.

القوس ٢٢/١١-٢١/١٢
★ مال في الطريق اليك عن جهود سابقة، اخبار طيبة في محيط العمل.

الجدي ٢٢/١٢-١٨/١
★ بعض العوامل تقودك الى مواقف حرجة، تجنب المواقف الغامضة.

الدلو ١٩/١-١٧/٢
★ راجع موازنة دخلك ومصروفاتك لتكتشف انك متورط في نفقات لا مبرر لها.

الحوت ١٨/٢-١٩/٣
★ تنجح بمساعدة صديق في انشاء علاقة طيبة مع بعض النافذين.

الصيدليات المناوبة الليلية

البيرة:
هيا ☎ ــ
الاماني ☎ ٩٥١٦٠٣
بشناق ☎ ٩٥٣٧٤٠
جنين:
الحكمة ☎ ــ
حسام وناصر ٦٩٠ ـ
قباطية:
رابح ☎ ــ
يعبد ☎ ــ
الجديدة ☎ ــ

القدس:
دار الدواء ☎ ٢٨٢٠٥٨
بلسم ☎ ٢٧٢٣١٥
بيت حنينا ☎ ٨٥٤٦٨٠
الحياة ☎ ٨٥٩٣٨٦
الرازي ☎ ٩٥٩٢١٩
الخلود ☎ ٩٥٩٧٨٢
سمير ☎ ٩٥٨٥٩٤
عناتا ☎ ــ
المنار ☎ ــ

الخضر:
الخضر ☎ ــ
ميثلون:
ميثلون ☎ ــ
قلقيلية:
الرحمة ☎ ــ
حلحول:
حلحول ☎ ٩٦٢٨٩٦
الخليل:
الرحمة
الرشيد
دورا:
دورا الجديدة ☎ ٩٦١٥٨٦
غزة:
الهدي ☎ ٨٦٠٨٢٧

طولكرم:
الكحلة: ☎ ٦٧١٩١٣
نابلس:
الجليل ☎ ٧٣٥٧٠
لينا ☎ ــ
بلاطة ☎ ــ
أريحا:
أريحا ☎ ــ
بيت لحم:
ميرا ☎ ــ
نبيل ☎ ٧٤٢٨٦٧
الرازي ☎ ٩٥٩٢١٩
سناء ☎ ٩٥٧٨٢٧

مفكرة «القدس»

إسعاف القدس ☎ ٢٨٦١١٥
اسعاف بيرنبالا ٩٥٩٨٨١ ٢٨٦١٠٦
الشرطة: ✆ ١٠٠ الاسعاف: ✆ ١٠١
جمعية الهلال الاحمر البيرة ✆ ١٠١
جمعة الهلال الاحمر برام الله ✆ ٩٥٧٥٧٤
الاطفائية: ✆ ٢٨٢٢٢٢
مستشفى المقاصد: ✆ ٢٧٠٢٢٢/٥
مستشفى المطلع: ✆ ٢٨٧١٢٢/٣/٤
المستشفى الفرنسي: ✆ ٨٢٨٤٠٧
جمعية الهلال الاحمر في جنين ونابلس وطولكرم والخليل ✆ ١٠١
مستشفى العيون: ✆ ٨٢٨٣٢٥
الصليب الاحمر: ✆ ٨٢٨٨٤٥
شركة الكهرباء: ✆ ٢٨٢٣٣٥
الاوقاف الاسلامية: ✆ ٢٨٣٢٩٢ ٢٨٣٣١٣

القدس

صنع السلام بين العرب والاسرائيليين

دروس من (٥٠) عاما من التجربة التفاوضية

التحول من الوساطة متعددة الاطراف الى الوساطة الثنائية ١٩٧٠ ـ ١٩٧٣

اعداد:
كينيث ستاين
وصامويل لويس
معهد الولايات المتحدة للسلام
واشنطن

الحلقة «٣»

●في ظل غياب المفاوضات النشطة انفجرت الحرب مرة اخرى في تشرين الاول ١٩٧٣ عندما شنت مصر وسوريا هجوما مفاجئا شاملا في سيناء ومرتفعات الجولان. ورغم تراجع اسرائيل في البداية فقد اوقعت الهزيمة بالقوتين المهاجمتين في النهاية.

وهذه الحرب الدموية لم تنته الا بعد ضغوطات دبلوماسية قوية من جانب الولايات المتحدة والاتحاد السوفياتي وفرض مجلس الامن وقفا لاطلاق النار بعد ان احتلت اسرائيل مزيدا من الاراضي السورية والمصرية. وصدور قرار مجلس الامن رقم ٣٣٨ في اعقاب حرب اكتوبر دعم القرار رقم ٢٤٢ ودعا لاول مرة الى عقد مفاوضات «بين الاطراف صاحبة العلاقة تحت رعاية مناسبة تهدف الى اقامة سلام عادل ودائم».

وبسبب طابعه الاجباري والملزم بموجب ميثاق الامم المتحدة (بعكس لغة قرار ٢٤٢) فان القرار ٣٣٨ لم يساهم في دعم قرار ٢٤٢ فقط بل ايد اسلوب المفاوضات المباشرة لاول مرة الامر الذي كانت تسعى له اسرائيل على الدوام.

وفسرت لغة هذا القرار الذي ورد فيه عبارة «تحت رعاية مناسبة» على انها مفاوضات تتم خلال انعقاد مؤتمر سلام دولي للشرق الاوسط.

وقدم مؤتمر جنيف، الذي عقد لفترة يومين في كانون الثاني ١٩٧٣ برعاية الولايات المتحدة والاتحاد السوفياتي، قدم المظلة الدولية والغطاء الدبلوماسي للامم المتحدة الذي استغله هنري كيسنغر للقيام بجولاته المكوكية دون كلل وتنقل كيسنجر بين عواصم الشرق الاوسط ونجح في احراز عمليات فصل للقوات ثلاث مرات وفي عقد اتفاقيات لسحب القوات جزئيا على الجبهة المصرية والسورية عام ١٩٧٤ و١٩٧٥.

ومع حلول هذه الحقبة ثبت ان سنوات الاعتماد على مساعي الامم المتحدة الحميدة ووساطاتها لم يعد مجديا وان الولايات المتحدة اخذت دور الوسيط النشط رغم استمرار اهتدائها بالقرار رقم ٢٤٢ و٣٣٨.

وتراجع ايضا دور الامم المتحدة كوسيط بعد عام ١٩٧٠ لاعتقاد اسرائيل المتزايد ان منظمة الامم المتحدة كانت بشكل عام معادية لها.

ونشبت خلافات حادة بين السلطات الاسرائيلية من جهة وبين وسطاء الامم المتحدة وقوات حفظ السلام ومراقبي الامم المتحدة من جهة اخرى وادت الى توتر العلاقات بينهما بشكل متكرر منذ الايام الاولى لاستقلال اسرائيل.

وتعمقت الاجواء المناهضة لاسرائيل في الامم المتحدة بعد حرب ١٩٦٧ بصدور قرارات روتينية عديدة عن الجمعية العامة.

وانتقدت هذه القرارات الصهيونية واسرائيل وسياساتها بكل حدة ثم توجت عام ١٩٧٥ بصدور قرار وصم الصهيونية بالعنصرية. وادى فشل الامم المتحدة بقبول او حتى الثناء على اتفاقية السلام الاسرائيلية المصرية لعام ١٩٧٩ الى تدعيم نظرة اسرائيل وزوال كل اوهامها بالنسبة لهذه المنظمة.

وبحلول عام ١٩٨٠ شعرت اسرائيل بالعزلة التامة في دوائر الامم المتحدة ووجدت ان الولايات المتحدة هي الوسيط الوحيد المقبول بالنسبة لها.

ورغم التحسن الكبير الذي طرا على مكانة اسرائيل السياسية في الامم المتحدة بعد انتهاء الحرب الباردة فما زال الزعماء الاسرائيليون ينظرون بعين الريبة والشك الى الدور غير المتوازن الذي ستلعبه الامم المتحدة في اي مؤتمر للشرق الاوسط وان المنظمة ستسعى الى فرض سياسات معينة على اسرائيل. لهذا نجد ان الحكومة الاسرائيلية تصر على حصر دور الامم المتحدة في اطار رمزي هامشي خلال اي مفاوضات قادمة الامر الذي تعارضه الحكومات العربية والعديد من اعضاء الامم المتحدة بكل شدة.

المرحلة من عام ١٩٧٣ ـ ١٩٩١ الولايات المتحدة كوسيط اساسي وحيد.

على الرغم من قيام مبعوثي ومسؤولي الولايات المتحدة بالعديد من مبادرات الوساطة السرية والعلنية خلال الخمسينات والستينات فقد اعتمدت الولايات المتحدة على الامم المتحدة كوسيط رئيسي خلال السنوات العشرين الاولى من حياة اسرائيل. ولكن منذ نهاية حرب الاستنزاف عام ١٩٧٠ احتلت الولايات المتحدة المكانة المركزية لمسرح الوساطة. وثبت انها قوة مثابرة جدا وفي احيان اخرى على درجة كبيرة من الفعالية.

والواقع انه منذ عام ١٩٦٧ كان الفضل في كل نجاح على صعيد المفاوضات بين العرب واسرائيل يعود الى الدور المركزي للولايات المتحدة.

وخلال حكم ايزنهاور وكندي وجونسون ونيكسون من عام ١٩٥٣ حتى ١٩٧٤ كانت الجهود الدبلوماسية الاميركية تجاه الشرق الاوسط موجهة اساسا نحو منع اندلاع حرب عربية اسرائيلية او نحو وقف الاعمال الحربية قبل ان تتصاعد لتهدد الاستقرار السياسي الدولي.

اما الاستثناء الرئيسي فقد حدث من الفترة الممتدة بين حرب ١٩٦٧ واواخر عام ١٩٦٩ عندما اخذت ادارة جونسون ونيكسون على عاتقها المبادرة الاساسية وحاولت تطبيق الاهداف الشاملة الواردة في قرار مجلس الامن الدولي رقم ٢٤٢.

ومنذ حرب ١٩٧٣ حين بدأ كيسنجر دبلوماسية «الخطوة خطوة» وجولاته المكوكية عمد الوسطاء التابعون للولايات المتحدة الى دفع النزاع نحو تسوية شاملة عن طريق سلسلة من الاتفاقيات العسكرية والسياسية الجزئية.

وخلال هذه السنوات اعتمد نجاح الولايات المتحدة على عاملين الاول حالة العلاقات الاميركية السوفياتية ودرجة التدخل المباشر للرئيس الاميركي.

وكانت جهود الوساطة الاميركية تواجه الصعوبات الدائمة تقريبا بسبب طبيعة العلاقات بين الولايات المتحدة والاتحاد السوفياتي. فقد فشلت مهمة اندرسون قبل حرب ١٩٥٦ جزئيا لان مصر كانت تتلقى شحنات الاسلحة من الاتحاد السوفياتي فيما كان هم اسرائيل الاساسي هو الحصول على اسلحة اميركية للمحافظة على الميزان العسكري. وفي تلك الفترة لم يكن الهم الاساسي للطرفين خوض محادثات سلمية.

وفي اواخر عام ١٩٦٩ وبعد القيام باستعدادات دقيقة وضع وزير الخارجية الاميركي روجرز خطوطا متوازية للتوصل لاتفاقية مصرية اسرائيلية واردنية اسرائيلية وتم تطوير الخطط والافكار الخاصة بالجانب المصري بعد اجراء مفاوضات مكثفة مع السوفيات حيث كان متوقعا منهم اقناع الرئيس عبد الناصر بتبني هذه الخطة والنظر اليها بقدر من الجدية ولكن لسوء الحظ لم تستطع موسكو اقناع صديقها المصري وفي النهاية فشلت خطة روجرز لان اميركا اساءت تقدير موقف موسكو وعدم رغبتها في ممارسة ضغط كبير على عبد الناصر كما فشلت في ادراك مدى تصميم اسرائيل على مقاومة الضغط الاميركي.

وكان لمدى وفعالية تدخل الرئيس الاميركي في المبادرات الدبلوماسية للولايات المتحدة دورا حاسما في انجاح او فشل هذه المساعي بنهاية المطاف. فقد ترك الرئيس نيكسون وزير خارجيته روجرز ومساعديه لمتابعة هذه الخطة عام ١٩٦٩ دون تقديم الدعم الكافي من البيت الابيض مما ساهم في افشال فرص النجاح بدرجة خطيرة.

وبالمقابل فقد دعم نيكسون وفورد دبلوماسية كسينغر المكوكية عام ١٩٧٤ ـ ٧٥ بشكل تام وفعال.

وخلال الفترة الواقعة بين تسلم الرئيس كارتر للحكم عام ١٩٧٧ وزيارة انور السادات للقدس في ١٩ تشرين الثاني ١٩٧٧ وجه كارتر شخصيا جهوده للتحضير مجددا لعقد مؤتمر جنيف. وكان هدفه هو التوصل لمفاوضات شاملة بين العرب واسرائيل..

تم بذل جهودا شخصية مكثفة ومثابرة وتدخل مباشرة في جميع مراحل الوساطة الاميركية اللاحقة التي توجهت في ايلول ١٩٧٨ في كامب ديفيد ثم خلال زيارته للقاهرة والقدس في اذار ١٩٧٩ لتثبيت الاتفاقية النهائية لمعاهدة السلام الاسرائيلية المصرية.

وكان تراجع دور الرئيس الاميركي ووساطة الولايات المتحدة في «مفاوضات الحكم الذاتي» للضفة الغربية وقطاع غزة احد العوامل الهامة في فشلها النهائي.

ومنذ نهاية حرب ١٩٦٧ وحتى التوقيع على اتفاقية السلام لعام ١٩٧٩ تركزت مبادرات الوساطة الاميركية اساسا على مصر واهملت الجهود المكرسة لسوريا والاردن. وخلال الشهور الستة عشر التي افضت للتوقيع على المعاهدة السلمية في ٢٦ اذار ١٩٧٩ اشترك المفاوضون الاميركيون مباشرة في المحادثات المصرية الاسرائيلية بالقاهرة والقدس وفي قلعة ليدز بانجلترا وفي كامب ديفيد بماريلاند في واشنطن دي سي ثم خلال الزيارات المكوكية التي قام بها كارتر لمصر واسرائيل في اوائل اذار ١٩٧٠.

وخلال هذه اللقاءات اجتمع المسؤولون المصريون والاسرائيليون على انفراد مع الوسطاء الاميركيين في الشرق الاوسط واوروبا وواشنطن.

وتبقى معاهدة السلام المصرية الاسرائيلية اكبر نجاح تحققه الوساطة الاميركية حتى يومنا هذا. لذلك فمن الطبيعي ان نستخلص خلال الفصول اللاحقة الدروس والعمل على الاستفادة من العوامل والخبرة التي ادت الى نجاح المفاوضات الاسرائيلية المصرية. وكانت الاولوية الاسرائيلية الحرجة تتمثل في عقد سلام مع مصر يقضي على الوزن العسكري لهذه الدولة ويعمل على استبعاد دورها من اية مواجهة عسكرية قادمة بين العرب واسرائيل وعلى ايجاد سابقة لقبول اسرائيل التام من قبل الدول العربية.

وركزت واشنطن على هذا المحور المصري الاسرائيلي بعد ١٩٧٣ لنفس هذه الاعتبارات اضافة الى تصميم اميركا على ابعاد مصر عن الاتحاد السوفياتي وازالة اعتمادها عليه.

وفي تلك الاثناء ابدى ايضا الرئيس المصري استعدادا لقبول السلام مع اسرائيل بعكس سوريا. اما ضعف الموقف الاردني فقد ادى الى استثنائه وابعاده عن مقدمة الركب خصوصا مع وجود جيران عرب يفوقونه قوة.

ومثلما ورد سابقا فقد عمل وزير الخارجية الاميركي كيسنغر بكل جد ونشاط من اجل التوصل لاتفاقية فصل القوات عن طريق رحلاته المكوكية بين اسرائيل وسوريا بعد حرب ١٩٧٣ لكن الجهود الاميركية اللاحقة لضم سوريا الى المفاوضات العربية الاسرائيلية تعثرت وعارضت سوريا بشدة قرار السادات للتفاوض مباشرة مع اسرائيل ثم انتقمت منه عندما ضغطت لعزل مصر عن الحلبة العربية الداخلية في الثمانينات.

ورغم قيام المبعوثين الاميركيين بزيارات متفرقة لدمشق في اواخر السبعينات والثمانينات لا يمكن لنا استنتاج دروس كثيرة من الوساطة الاميركية والخلافات السورية الاسرائيلية. وهناك تباين كبير بين النجاح الوحيد الذي احرزه كيسنغر مع سوريا وبين النجاحات العديدة التي احرزها بين مصر واسرائيل منذ عام ١٩٧٤

واجتمع الرئيس كارتر وبوش مع الرئيس الاسد في جنيف في ايار وتشرين الثاني ١٩٩٠ على التوالي.

ومع هذا فقد كانت سوريا توجه الانتقاد الشديد للسياسة الخارجية الاميركية عامة والى اسلوب الولايات المتحدة في حل النزاع العربي الاسرائيلي على وجه الخصوص.

وهاجمت اسرائيل سوريا خلال حرب لبنان عام ١٩٨٢ واصطدمت القوات السورية والاميركية لفترة قصيرة في لبنان عام ١٩٨٣.

اضافة لذلك فان دعم سوريا للمجموعات الارهابية اثر سلبا على العلاقات بين الولايات المتحدة وسوريا خلال الثمانينات. وبعد حرب الخليج عام ١٩٩١ اقنعت ادارة بوش الرئيس الاسد بدخول حلبة المفاوضات مرة اخرى والتحدث مباشرة مع اسرائيل تحت مظلة مؤتمر سلام. ومع ذلك فستظل سوريا في فترة ما بعد حرب الخليج احد المتغيرات التي لا يمكن التنبؤ بسلوكه بسيناريو اميركا الخاص بالعملية السياسية للشرق الاوسط.

وهناك بعض الدروس المستقاة من التجربة السورية الاسرائيلية ومن الجهود الاميركية المحبطة لعقد مفاوضات اسرائيلية ـ اردنية او اسرائيلية ـ فلسطينية خلال منتصف ونهاية الثمانينات. فمقارنة مع تورط اميركا في المفاوضات العربية الاسرائيلية خلال السبعينات نجد ان المساعي الاميركية خلال الثمانينات كانت ابعد عن النجاح. فالانجاز الواضح الوحيد للاتفاقية اللبنانية الاسرائيلية التي جاءت بعد الوساطة المكثفة للمبعوث الاميركي فيليب حبيب ووزير الخارجية شولتز انهارت عمليا بسبب الموقف السوري المعادي. وبذلت ادارة ريغان جهودا دبلوماسية هامة للتاكد من المحافظة على البنود الرئيسية لمعاهدة ١٩٧٩ الناجحة ولكنها لم تبد نفس الالتزام من قبل الرئيس الاميركي لصنع سلام عربي اسرائيلي على غرار ما حدث خلال حكم الرئيس نيكسون وموفده كيسنغر او خلال المساعي الدبلوماسية الشخصية للرئيس كارتر.

وحتى خطة ريغان التي طرحت في ايلول ١٩٨٢ ورسمت خطوطا شاملة لعملية سلمية، لم تلق الدعم والمثابرة ولم يتدخل الرئيس شخصيا لمتابعتها اضافة الى انها جاءت في الوقت غير المناسب.

اضافة لهذا فان مرحلة السبعينات شهدت رؤساء اقوياء على شاكلة السادات وبيغن الذين توجوا تحركاتهم التاريخية بخطوة سلمية جريئة، اما الثمانينات فقد شهدت زعماء مقيدين بشؤون دولهم الداخلية حيث خضع هؤلاء لشروط زعماء منظمة التحرير الفلسطينية التي قادت الحركة الوطنية الفلسطينية وتجنب ايضا الزعماء العرب معالجة وخوض المسائل الاصعب كاسلوب حل مستقبل الضفة الغربية وغزة ومرتفعات الجولان».

وبرزت ايضا خلال الثمانينات احداث رئيسية اخرى في المنطقة اعاقت الجهود الهادفة لتحقيق تقدم في المفاوضات العربية الاسرائيلية كالحرب الاهلية اللبنانية والثورة الايرانية وتعزيز السيطرة السياسية لحزب الليكود في اسرائيل والغزو الاسرائيلي للبنان عام ١٩٨٢ ثم الحرب الايرانية العراقية وتذبذب العلاقات بين منظمة التحرير والاردن.

الا ان النصف الاخير لعقد الثمانينات شهد مرة اخرى استئناف الجهود الدبلوماسية الهادفة الى التوسط في النزاع العربي الاسرائيلي. فبعض الاحداث جلبت انتباه اميركا ثانية نحو هذه المسالة ومنها الانتفاضة الفلسطينية منذ كانون الثاني ١٩٨٧ ثم الحوار بين الولايات المتحدة ومنظمة التحرير الممتد من كانون الثاني ١٩٨٨ ولغاية حزيران ١٩٩٠ حيث تم تعليقه، فالمقترحات الاسرائيلية في ايار ١٩٨٩ لعقد انتخابات فلسطينية. والضعف الدرامي لدور الاتحاد السوفياتي في المنطقة ثم المكانة التي احرزتها اميركا بعد حرب الخليج.

وكاد وزير الخارجية شولتز ان يحرز تقدما مرتين وان ينجح في ترتيب مفاوضات اسرائيلية ـ فلسطينية او اسرائيلية ـ اردنية ـ فلسطينية لكنه فشل في النهاية.

ومع حلول تشرين الاول من عام ١٩٩١ وبعد مضي سنتين ونصف من الحكم وجد الرئيس بوش ووزير الخارجية بيكر نفسيهما في خضم النزاع العربي الاسرائيلي حيث بذلا جهودا لجمع اطراف النزاع الى مؤتمر السلام.

وفي هذه المرة قام تعاون وثيق بين الولايات المتحدة والاتحاد السوفياتي والامم المتحدة اضافة لكثير من الدول الاخرى التي دعيت كمراقب.

لقد دار الدولاب دورة كاملة منذ ان حاولت الولايات المتحدة والاتحاد السوفياتي اقامة تعاون بينهما منذ الفترة الممتدة ما بين ١٩٦٧ الى ١٩٦٩.

وظاهر الامور يشير الى ان فترة الوساطة الاميركية المنفردة قد ولت لكن الحقيقة تثبت ان مركزية دور الولايات المتحدة ووساطتها في النزاع العربي الاسرائيلي ما زال كما هو دون تغير او نقصان.

شركة جبل الزيتون للمشرق المحدودة
استيراد وتصدير
القدس الشرقية
اعلان توظيف

تعلن عن وجود الشواغر التالية لديها:ـ
١) مدير اداري يحمل شهادة ماجستير ادارة اعمال.
٢) محاسب يحمل شهادة بكالوريوس تخصص محاسبة ويجيد استعمال الحاسوب.
٣) سكرتير/ة اداري/ة من حملة شهادة البكالوريوس تخصص سكرتارية او ادارة اعمال ويجيد/تجيد اللغة الانجليزية وان امكن الفرنسية قراءة وكتابة. ويجيد/ تجيد استعمال الحاسوب.

على الراغبين الكتابة على صندوق بريد (١٧٣١١) ـ القدس مرفقين ضمن الطلب صورا عن الشهادات العلمية والعملية وصورة فوتوغرافية مع العنوان الكامل ورقم الهاتف علماً بأن الطلبات ستكون في اياد أمينة وينظر بها بسرية تامة.

بشرى سارة الى المواطنين الكرام
SAT
Samir Amees Taxi
تاكسي سمير اميس
تم بعون الله افتتاح
مكتب
تاكسي سميراميس
- حيث الخدمة المتواصلة على مدار ٢٤ ساعة
- سفريات لكافة أنحاء البلاد
- سائقون مهرة • خدمة فورية • سيارات حديثة
- مواعيد دقيقة • سفريات الى الجسور

شعارنا
التجربة اكبر برهان

مطلوب سائقين
الدوام: ليلا ونهارا

نرحب بكم دائما ... اهلا وسهلا
شارع القدس/رام الله - تلفون ٨٣١١١١ / ٨٣١١١٢
Yamama Graphic Tel. 271449

اعــلان

يعلن مستشفى الهلال الاحمر للولادة والجراحة النسائية بالقدس عن حاجته لاطباء وممرضات قانونيات بهدف التدريب على العناية المكثفة للمواليد حديثي الولادة لمدة ٤ ـ ٦ شهور.

فعلى الراغبين في ذلك مراجعة ادارة المستشفى المذكور مصطحبين معهم الوثائق الثبوتية في مدة أقصاها ١٥/١٢/١٩٩١.

العنوان:
مستشفى الهلال الاحمر بالقدس
شارع ابن بطوطة رقم ٣
هاتف: ٢٨٢١٥٧ . ٢٧٣٥٠٠

الادارة

ياسمين
صالون للسيدات
نابلس ـ مقابل جامع رفيديا

أحدث التسريحات والتجميل في العالم
تعليم وتدريب وممارسة عمل في صالونات
المانيه الحديثه
جناح خاص للعرائس
زيارة واحده أكبر برهان

أسعار مخفضة لمدة اسبوعين

أهلاً وسهلاً بكم

غوبلن
Goblin
PLUS 1000
المكنسة
ب..عشرة
Goblin
Advanced Cleaning Power
Goblin
1000
تطلب من الوكيل المعتمد:
شركة صندوقة للتجارة العامة
م. ض
القدس - شارع صلاح الدين - تلفون ٢٨٦٥٩٧-٠٢
ص. ب ٢٠٠٣٦ - فاكس ٢٨٣٥٢٩
S.G.T.C

وكلاؤنا في:
نابلس - داود الهباب
جنين - سمير السوقي
طولكرم - كمال عبد الرحيم
بيت لحم - محلات ابو سرور
رام الله - محلات الحمد
الخليل - معرض القدس

اسرائيل توافق على حضور المحادثات الثنائية/بقية

الاردن والفلسطينيين وافقوا على حضور المحادثات في الرابع من الشهر القادم وتحديد موعد جديد يتطلب موافقة جميع الاطراف ولا ترى الادارة الامريكية ضرورة لذلك وبالتالي فان واشنطن جاهزة لاستقبال اطراف النزاع في الرابع من كانون الاول لبدء المحادثات «فالابنية جاهزة والمفاتيح موجودة، ومن يرغب في المشاركة فاهلا وسهلا».

وذكرت مصادر مطلعة ان صيغة الرد الاسرائيلي جاءت مرنة «ولا تتضمن شروطا بقدر ما تتضمن مطالب».

واذا تم تاجيل الموعد الى التاسع من كانون الاول فان المحاولات لن تتعارض مع عيد «الانوار» اليهودي الذي يصادف الثامن منه. ولكنه من الناحية الاخرى يتصادف مع الذكرى السنوية الرابعة للانتفاضة الفلسطينية في الاراضي المحتلة.

وقد عقد اجتماع المجلس الوزاري المصغر بسرية غير معتادة كما منع الصحفيون من الانتظار خارج مكتب رئيس الوزراء للاستفسار من المشاركين في الاجتماع الوزاري كما جرت العادة.

وقال راديو اسرائيل انه اذا اجلت المحادثات حتى التاسع من كانون الاول ستوافق اسرائيل على مناقشة بعض القضايا الجوهرية بدلا من انتهاز الفرصة للمطالبة بنقل المؤتمر الى الشرق الاوسط.

وقال راديو اسرائيل ان ديفيد ليفي قال في جلسة مجلس الوزراء المصغر ان المعلومات التي تقول ان الممثلين الاسرائيليين سياتون الى واشنطن لمناقشة امور اجرائية فقط تلحق الاضرار وتثير الاستغراب. واكد ليفي انه يجب القول بوضوح ان الممثلين الاسرائيليين مخولون صلاحية مناقشة امور جوهرية ايضا وقد وافق رئيس الوزراء على ذلك.

وحدثت مشادة كلامية بين الوزيرين ارنس وليفي خلال الجلسة حيث طرح الوزير ارنس تاجيل الرد الاسرائيلي الى يوم الاحد المقبل حيث ستعقد جلسة مجلس الوزراء الاسبوعية. ورد وزير الخارجية الاسرائيلي ليفي على ذلك بشدة متهما ارنس باتخاذ موقف مزدوج حيال المساعي السلمية.

واثارت هذه الصفعة الدبلوماسية الموجهة الى اميركا انتقادات حادة من زعماء المعارضة الاسرائيلية وتسببت بهبوط اسعار العملة والاسهم في بورصة تل ابيب.

وقال رئيس حزب العمل الاسرائيلي شمعون بيرس ان خطوة الحكومة غير ضرورية ومضرة. واضاف ان اسرائيل يجب ان تظهر للعالم وكانها هي التي تقود مسيرة السلام وتهتم بدفعها وتقدمها، ولكن الحكومة تتصرف خلافا لهذا المنطق.

ووصف موشي شاحال من حزب العمل القرار بانه «سخيف».

وقالت حركة السلام الان ان حكومة ترى في مفاوضات السلام وكانها عقاب لها ليست حكومة تمثل الغالبية الساحقة من الشعب في اسرائيل واضافت «السلام الان» ان تلاعب الحكومة بمثل هذا الموضوع الحساس على اساس الهيبة والكرامة قد يكلفنا جميعا ثمنا باهظا.

وقال مصدر قريب من رئاسة الوزراء ان الحكومة سترفق موافقتها على استئناف المفاوضات الثنائية في واشنطن بثلاثة شروط.

وتنوي اسرائيل ان تطلب بوضوح من الولايات المتحدة عدم التدخل في جدول اعمال المفاوضات معتبرة ان رسالة الدعوة الامريكية تشكل تدخلا في المناقشات بطرحها مسائل جوهرية مثل الانسحاب الاسرائيلي من هضبة الجولان السورية التي احتلتها اسرائيل في ١٩٦٧ او من مدينة جزين في جنوب لبنان.

من جهة اخرى يفترض ان تطلب الحكومة الاسرائيلية من وفدها ان يكتفي في واشنطن بمناقشة المسائل الاجرائية بدون التطرق الى الجوهر لانها تعتبر ان موضوع مكان المفاوضات لم يسو بعد.

واكد مصدر اسرائيلي مأذون له ان العاصمة الامريكية يجب ان تكون فقط مقدمة لمفاوضات حقيقية تعقد في الشرق الاوسط.

وكانت الجلسة الافتتاحية للمفاوضات الثنائية بين اسرائيل ووفد اردني - فلسطيني واخر سوري وثالث لبناني على التوالي عقدت في الثالث من الشهر الحالي في مدريد بعد الجلسة الموسعة لمؤتمر السلام في الشرق الاوسط التي افتتحت في ٣٠ تشرين الاول.

وترغب اسرائيل ايضا في الحصول على وعد اميركي بان تكون المفاوضات مع الاطراف العرب الثلاثة منفصلة تماما.

وقال مصدر في رئاسة الوزراء يجب ان لا نجري في وقت متزامن بل واحدة تلو الاخرى وفي اماكن مختلفة.

■ عبدالشافي:
اسرائيل تماطل بشأن المحادثات

وندد حيدر عبدالشافي رئيس الوفد الفلسطيني في محادثات السلام في الشرق الاوسط باسرائيل امس لمماطلتها بشأن قبول واشنطن كمكان لاستئناف المفاوضات في الاسبوع القادم.

وقال ان هذا امر مخيب للامال. واضاف قوله انه يعتقد ان الاسرائيليين يماطلون.

وقال عبدالشافي عندما سئل بشأن خطابات الدعوة ان الامريكيين لا يفرضون في واقع الامر اي شيء على احد وانهم يقدمون اقتراحات لا تجبر احدا على القيام باي خطوة.

وامتنع عن الافصاح عما اذا كان الفلسطينيون قد يفكرون في قبولهم المبدئي لحضور المحادثات اذا اجلت.

وقال عبدالشافي ان الاسرائيليين يتصرفون بنفس الطريقة التي تصرفوا بها في اسبانيا.

وكان شامير قد غادر محادثات مدريد في وقت مبكر للعودة الى اسرائيل قبل عطلة يوم السبت حتى على الرغم من بقاء الاعضاء المتشددين في وفده في مدريد.

وصرح الناطق الرسمي باسم منظمة التحرير الفلسطينية احمد عبدالرحمن لوكالة فرانس برس امس ان المنظمة طلبت من الولايات المتحدة والاتحاد السوفياتي راعيي مؤتمر السلام في الشرق الاوسط رفض المحاولات التي تقوم بها الحكومة الاسرائيلية الرامية الى عرقلة المفاوضات الثنائية.

وفي تعليق على رفض الحكومة الاسرائيلية لموعد الرابع من الشهر المقبل بين العرب والاسرائيليين واقتراحها في المقابل تحديد موعد التاسع من الشهر نفسه لاستئناف المفاوضات اعرب عبدالرحمن عن حرص المنظمة الشديد على ان تتواصل عملية السلام التي انطلقت في مدريد وان يقع تذليل كافة العراقيل التي تعترض عملية السلام.

وحض بهذا الصدد راعيي مؤتمر السلام على تكثيف الجهود لدفع عملية السلام الى الامام ورفض المحاولات التي تقوم بها حكومة شامير لتعطيل هذا المسار. واضاف ان السلام ليس مصلحة فلسطينية وعربية بل كذلك اسرائيلية.

ويذكر ان منظمة التحرير لا تشارك في مؤتمر السلام لكنها تجري مشاورات دائمة مع الوفد الفلسطيني من الاراضي المحتلة المشارك في المؤتمر.

واشار عبدالرحمن اخيرا بخصوص جدول الاعمال المقترح من قبل الولايات المتحدة للمفاوضات بين الفلسطينيين والاسرائيليين الى ان الوفد الفلسطيني يحمل تفويضا كاملا لبحث القضايا بصورة جوهرية ولا يعقل ان يكتفي ببحث الاجراءات.

واضاف لا بد من التطرق في جلسات المفاوضات الثنائية الى المسائل الجوهرية والا فلا فائدة من اضاعة الوقت واضاعة فرصة السلام.

لندن وواشنطن تطالبان ليبيا بدفع تعويضات عن حادث لوكربي

لندن - رويتر - اصدرت الولايات المتحدة وبريطانيا مطالب جديدة لليبيا امس فيما يتعلق بحادث تفجير طائرة امريكية فوق لوكربي في سكوتلندا عام ١٩٨٨ واصرتا على ان تدفع تعويضات لضحايا الحادث وعددهم ٢٧٠ شخصا.

الا ان بيانا مشتركا اصدرته الحكومتان البريطانية والامريكية لم يتضمن تهديدا بفرض عقوبات ان لم تستجب ليبيا للمطالب الموجهة اليها خلال ما وصفه مسؤولون بريطانيون بانه مهلة لمدة «اسابيع وليس اشهر».

وحدد البيان طلبا بان تسلم ليبيا اثنين من رعاياها متهمين بتدبير الحادث.

وبجانب التعويضات اشتملت المطالب الجديدة ايضا على الكشف عن كل ما تعرفه ليبيا عن الحادث.

وكانت بريطانيا والولايات المتحدة قد وجهت في ١٤ تشرين الثاني الحالي الى ليبيين اتهامات تتعلق بالقتل نتيجة تفجير الطائرة وقد نفت ليبيا اي دور لها في الحادث.

وقد لقي جميع من كانوا على متن الطائرة التابعة لشركة بان اميركان وعددهم ٢٥٩ شخصا والتي كانت متجهة من لندن الى نيويورك و١١ شخصا على الارض مصرعهم في الحادث.

ورفض المسؤولون البريطانيون تحديد حجم التعويضات المطلوبة وقالوا ان من غير المستبعد اتخاذ اجراءات اخرى ضد ليبيا ان لم تستجب للمطالب.

وقال المسؤولون انه تم تسليم قائمة المطالب في وقت سابق من يوم أمس الى السفارة الايطالية لنقلها الى ليبيا، وكانت بريطانيا قد قطعت علاقاتها مع ليبيا عام ١٩٨٤ بعد ان اصيبت شرطية بالرصاص خارج السفارة الليبية في لندن، وترعى ايطاليا الان المصالح البريطانية في ليبيا.

وجاء في البيان المشترك «تعلن الحكومتان البريطانية والامريكية أمس انه يتعين على حكومة ليبيا ان تسلم جميع المتهمين بارتكاب الجريمة لمحاكمتهم وان تقبل تحمل المسؤولية الكاملة عن افعال المسؤولين الليبيين».

واضاف البيان قوله ان على ليبيا «ان تدفع تعويضات مناسبة ... وان تكشف عن كل ما تعرفه عن هذه الجريمة بما في ذلك اسماء جميع المسؤولين عنها».

وصرح مسؤولون حكوميون في باريس بان من المتوقع ان تصدر فرنسا بيانا مشابها في وقت لاحق.

لا يمكن نسيان الضحايا

صورة من مخيم بلاطة ينقلها داني روبنشتاين

بقلم: داني روبنشتاين
«هآرتس»

● **ظهر يوم السبت، مخيم بلاطه ـ نابلس**

في ساحة المدرسة الثانوية الواقعة في قلب المخيم يعقد اجتماع شعبي كبير وهذا حدث نادر. حيث ان اوامر الحكم العسكري في المناطق تمنع النشاطات السياسية، وثمة شك اذا ما كان بامكان اجتماع كهذا ان يعقد في مخيم بلاطة منذ سنوات طويلة دون ان ترافقه مواجهات عنيفة مع قوات الامن، وهذه المرة لا نرى اي جندي في المنطقة، من بعيد على سفوح جبل جرزيم يمكن رؤية نقطة مراقبة عسكرية، ولكن في زقاق المخيم يسيطر الشبان الذين يحملون على اكتافهم كلمة «نظام» انهم مسؤولون عن النظام في المنطقة بتكليف من اللجان الشعبية لمخيم بلاطة. وهم الذين بادروا ورتبوا للاجتماع، الذي دعوا اليه اعضاء من الوفد الفلسطيني الذي كان في مدريد. ومثل هذه الاجتماعات تجري مؤخرا في كل منطقة من الضفة وقطاع غزة، والممثلون الذين دعوا الى بلاطة وافقوا على حضوري معهم. والحكم العسكري لا يعطي تصاريح لاجتماعات كهذه ولكن ايضا لا يمنعها.

وقد جاءت الى بلاطة زهيرة كمال من شرقي القدس المعروفة كممثلة للجبهة الديمقراطية المتعاونة مع التيار المركزي في منظمة التحرير الفلسطينية، يوجد لديها تجربة كبيرة للعمل مع اللاجئين في المناطق، فبعد ان انهت دراسة الفيزياء في جامعة عين شمس في القاهرة عملت اكثر من ٢٠ سنة كمدرسة في وكالة غوث وتشغيل اللاجئين الفلسطينيين في رام الله. وطالباتها سابقا يعملن الان مدرسات في مدارس مخيمات اللاجئين المحاذية لنابلس ويستقبلنها الان بفرح.

وجاء ايضا راضي الجراعي الذي اختير كمستشار للوفد بعد ان برز في مجموعة الاسرى المحررين في صفقة جبريل. وهو ابن لعائلة لاجئة اصلها من قرية الطيرة «اليوم طيرة الكرمل» جنوبي حيفا. نشأ ودرس في مخيم الفارعة جنوبي جنين، من قرية طلوزة، والان يسكن في رام الله ويعمل محررا في جريدة «الفجر». ولكن على راس المدعوين الى بلاطة يقف دون شك رضوان ابو عياش، مدرس اللغة الانجليزية ورئيس رابطة الصحفيين العرب في المناطق سابقا، فمخيمات نابلس هي مصدر قوته وفي مخيم بلاطة يوجد الكثير من ابناء عائلته الممتدة وقد درس سنتين في المدرسة التي عقد فيها الاجتماع. عندما يخرج من السيارة يهتف له الجميع، والنساء تزغرد فرحا ويتجمع حوله العشرات في المدخل الضيق المؤدي الى الساحة الذي عقد فيه الاجتماع.

كل شيء اعد كما يجب، منبر مفروش بالسجاد، ميكروفونات، صفوف من الكراسي والمقاعد، وفي وسط الساحة علم فلسطيني يرفرف، وعلم كبير اخر وضع على الحائط. وقد حجزت الصفوف الاولى من المقاعد للرجال الكبار، وهناك مئات وربما الاف الشبان والصبية يجلسون ويقفون على الاسوار والسطوح المجاورة.

يسكن في بلاطة حوالي ٢٠ الف نسمة ويعتبر اكبر مخيم لاجئين في الضفة ويوجد بالقرب منه ايضا ٣ مخيمات صغيرة، ويسكن في الاحياء الفقيرة في نابلس الاف اخرى من اللاجئين. ويبلغ عدد اللاجئين في نابلس وضواحيها ـ حوالي ٥٠ الف لاجيء، ثلث او اكثر من سكان المدينة معظمهم اصلا من اللواء القروي الذي كان يحيط بيافا العربية ذات مرة. من بيت دجن (بيت دجون) سلمة (كفار شيلم)، شيخ مونس (رمات افيف) ومن جموسين (شيخون ببلي) وتقريبا كان معظم الحضور في الاجتماع من الجيل الثاني والثالث للاجئين الذين ولدوا في المخيم. وفقط الكبار منهم من ابناء الخمسين وما فوق. يوجد لديهم ذكرى عن بيتهم السابق، وحتى هذه الذكرى بعيدة ومشوشة. ولكن ميزة اللاجئين معروفة جيدا من بين الجمهور.

وقد ادار ووجه الحفلة مدير المدرسة، واعضاء الوفد، الضيوف، يردون عليه باقوال ثناء ويباركون سكان بلاطة. انه تل الزعتر الذي يقتدي الشعب الفلسطيني ببطولته وهو اهم من جميع اللقاءات السياسية. وتل الزعتر هو الاسم الرمزي الذي اعطته المصطلحات الوطنية الداخلية لمخيم بلاطة، على اسم المخيم الفلسطيني المعروف في لبنان الذي قاتل السوريين قبل ١٦ سنة، وهكذا تسمى ايضا مخيما عسكر المجاوران (الجديد والقديم) على اسماء صبرا وشاتيلا. مخيم عين بيت الماء الواقع غربي نابلس يسمى جسر الباشا، وهو ايضا مسمى على اسم المخيم الفلسطيني المعروف في شرق بيروت الذي دمر نهائيا خلال الحرب الاهلية.

زهيرة كمال تقول «هنا من عندكم انطلقت الانتفاضة وانتم طلائعها». ويجلس الى جانبها على المنبر رجل كبير في السن من عائلة ابو كشك التي كانت معروفة في الماضي في جميع انحاء السهل الداخلي لمركز البلاد. ويقول لي جيراني في المقعد بانه احد اقدم سجناء فتح في المناطق وبانه افرج عنه ايضا في صفقة جبريل، انه رمز نضال المخيم.

الجزء الاحتفالي للاجتماع لا زال مستمرا والمخيم يتلو جزءا من اغنية الشاعر الوطني المعروف محمود درويش الذي ترك اسرائيل والتحق بعضوية اللجنة التنفيذية لمنظمة التحرير... وهذه الاغنية مكتوبة «انا عربي» تلك الاغنية التي يعرف كل طفل فلسطيني ان يرددها. وبعد تلاوة الاغنية يقف الجميع دقيقة حداد على ذكرى الشهداء.

الى جانبي يقف بعض الشبان بملابس رياضية، انهم لاعبو كرة قدم في المنتخب المحلي الذي سيؤدي مباراة بعد ساعة ضد منتخب طولكرم على كاس خالد الرينن ابن بلاطة الذي استشهد قبل اقل من شهرين على يد افراد «القوات الخاصة» «هكذا يسمون وحدات المستعمرين التابعة للجيش في المناطق» وينهي المخيم المراسم بشعار الفتح «ثورة حتى النصر»، احدى الفتيات تلتقط الميكروفون وتغني اغنية شعبية ارتجالية من الصعب استيعاب كلماتها، وفي الترديد يسمع اسم ابو عمار. والجمهور يهتف مرة اخرى لياسر عرفات.

المتحدثون باسم الوفد: ابو عياش، زهيرة كمال والجراعي، يهدئون جو التلهف بسلسلة خطابات ضيقة ومهمة ويستعرضون مجريات المفاوضات ومواقف الفلسطينيين، الدول العربية، اسرائيل، والولايات المتحدة، ويردون على اسئلة الجمهور. معظم الاسئلة تشير الى ارتباك ومخاوف. الى اين ستقودنا عملية السلام؟ الى اين وصلنا بعد سنوات طويلة من النضال والضحايا؟ هل يوجد اصلا احتمال على ضوء مواقف اسرائيل واميركا؟

احد كبار السن ينادي بانفعال من احد الصفوف الاخيرة: «لا تتنازل عن حقنا في العودة». ابو عياش يهدئه قائلا: «لم نتنازل عن شيء. هذه عملية طويلة من اللقاءات والمحادثات. نحن نجرب طريقة جديدة، ونامل في النجاح. ولكن ربما نفشل ايضا». احد الجالسين بجانبي يقول لي بان هذا الرجل ترك خلفه بيتا وبيارة كبيرة في فجا، واليوم هي حي شرقي بيتاح تكفا.

وتسمع مرة اخرى عن المنبر تصريحات: نحن رسل المنظمة. نعمل باسمها وحسب توجيهاتها. ابو عياش يقول: «انتم تعرفون بان كل فلسطيني هو المنظمة». واحيانا يشعر المتحدثون بان عليهم الدفاع. لقد ذهبنا الى المؤتمر دون الاعتراف بمنظمة التحرير وبدون تمثيل رسمي عن القدس العربية ودون حسن النية الاسرائيلي، الملح ـ حسب رأيهم ـ تجميد المستوطنات.

وراضي الجراعي يستند الى مثل عربي معروف فيقول: «يجب ان نقرر ماذا نريد، ان ناكل العنب او ان نقاتل الناطور». زهيرة كمال تقول «ربما ان هناك اشارات تغيير بين الاسرائيليين، فها هو معسكر السلام في اسرائيل نجح في تنظيم مظاهرة جماهيرية في تل ابيب جاء اليها ٧٠ الف شخص. حتى الان لا يكفي، ولكن هذا نجاح اولي لهم بعد المظاهرة التي جرت خلال ايام حرب لبنان.

انهم يتحدثون عن التغييرات الكبيرة التي جرت في المنطقة وفي العالم، انهيار المعسكر الشرقي، حرب الخليج. احدهم يسال ما هو كتاب الضمانات الذي تلقاه الفلسطينيون من الولايات المتحدة، وابو عياش يرد: «هذا ليس وعد بلفور الذي تلقاه الاسرائيليون قبل اكثر من ٧٠ سنة. هذه وثيقة تفصل موقف الاميركيين الذي يوجد فيه ايضا نقاط ايجابية مثل شجب المستوطنات واعتبارها غير قانونية. وهناك الكثيرون يسالون عن الحكم الذاتي، ماذا يختلف عن الذي عرض على الفلسطينيين في اتفاقيات كامب ديفيد ورفضوه انذاك؟ الجراعي: «بالنسبة لنا الحديث لا يدور عن حكم ذاتي اطلاقا، بل عن مرحلة انتقالية لنقل الصلاحيات لنا عشية اقامة دولة».

يتوجب على الممثلين الظهور امام اللاجئين في بلاطة بصورة واضحة وقول اشياء مفهومة وواضحة، وعدم استخدام صيغ مشوشة ومركبة مثل اللقاءات التلفزيونية او اللقاءات مع شخصيات في شرقي القدس. المئات من شبان بلاطة والمخيمات المجاورة جلسوا في السجن. وهناك الكثير ممن قتلوا وجرحوا وبقوا معاقين. وهناك سنوات تجاوز فيها عدد ايام منع التجول الايام التي بدون منع تجول.

كان يمكن في الاجتماع لمس جو الوحدة والانضباط الذي يسود المكان. الكل ملتزم بتعليمات مجموعة من الشبان الذين يبلغون حوالي الثلاثين، والذين كان يمكن ملاحظة مكانتهم الخاصة ـ رؤساء لجان شعبية ـ احدهم يشير الى المسؤولين عن النظام كيف يتصرفون، والاخر يشير الى الموجّه بالنزول عن المنبر ويهمس في اذنه عدة توجيهات فيما يتعلق بسير الاجتماع. جاري في المقعد يقول بأن كل شيء في المخيم موجود تحت سيطرة نشطاء فتح. وهناك القلة القليلة ممن يتعاطفون مع المتعصبين المسلمين، وقلة اخرى مع الجبهة الشعبية، ولكن كل هؤلاء يضطرون للعمل بشكل سري. زعماء فتح هم الذين يحددون كل شيء.

احد المسؤولين عن النظام يريني بطاقته الخضراء. هذه هي البطاقة الخاصة التي اصدرها الحكم العسكري للسجناء السابقين وهي تمنعهم من تجاوز الخط الاخضر الى اسرائيل. في احدى المرات عمل هو وصديقه في مطاعم في شارع الديزنغوف وفي فنادق في هيرتسيليا. ومنذ اربع سنوات موجودون بشكل دائم في الانتفاضة. حتى انهم نسوا اللغة العبرية التي كانوا يعرفونها جيدا. عندما يظهر ابو عياش وزملاؤه فان الصيغ واحدة: «حق العودة هو حق مقدس لا يمكن التشكيك فيه ابدا»، وكذلك العلاقة بمنظمة التحرير لا يمكن ان تكون علاقة مخفية كما كانت على المنبر في مدريد.

الممثلون الفلسطينيون في المفاوضات يقدرون كثيرا في مخيم بلاطة، في نهاية الاجتماع يدعونهم الى وليمة محترمة في لجنة المراة. والكثيرون يشدون بملابسهم من اجل الحصول على لحظة حديث شخصي. يرسلون بواسطتهم طلبات خاصة. وابو عياش ياسف بان عليه ان يجر المتحدثين الاخرين لعدة دقائق استضافة في بيت اقاربه في المخيم. اذا ما رفضت فسوف يقدمونني الى محكمة عشائرية تقليدية. والشبان في الخارج ينادون عليهم قائلين «اينما التفت ترى الشبيبة»، وهذا شعار تنظيم شبيبة فتح. الشبان يرافقون اعضاء الوفد في كل خطوة لهم في المخيم، الى ان يحل الليل ونخرج جميعنا من بلاطة جنوبا باتجاه شارع القدس.

اعلان خصوم
صادر عن محكمة دير البلح الشرعية

الى المدعى عليه رشاد ابن خليل بن محمد الطهراوي من المسمية الكبيرة وسكان البريج سابقا والمجهول محل الاقامة في الامارات العربية يقتضي حضورك لهذه المحكمة يوم الاربعاء الموافق ١٩٩١/١٢/٢٥ الساعة الثامنة صباحا للنظر في الدعوى بتاريخ ١٩٩١/١٢/٢٥ المقامة عليك من قبل المدعية امل بنت محمود بن محمد الطهراوي من برقة وسكان البريج بخصوص طلب التفريق بينك وبينها بطلقة واحدة بائنة بينونة صغرى ان لم تحضر في الوقت المعين يجري بحقك الايجاب الشرعي لذلك صار تبليغك حسب الاصول وحرر في ١٩٩١/١١/٢٤م.

القاضي
عدنان ابو وردة

قانون التنظيم والبناء ١٩٦٥
منطقة التنظيم المحلية القدس
اعلان بخصوص ايداع خارطة تشكل تغيير خارطة هيكلية محلية

يعلن بهذا وفقا للمادة ٨٩ من قانون التنظيم والبناء لعام ١٩٦٥ انه اودع في مكاتب اللجنة اللوائية للتنظيم والبناء لواء القدس وفي مكاتب اللجنة المحلية للتنظيم والبناء القدس خارطة تشكل تغيير خارطة هيكلية محلية مسماة: خارطة رقم ٤٢٤٣ تغيير رقم ٩١/١ لتغيير الخارطة الهيكلية المحلية رقم ١١٤٤.

وهذه هي المساحات المشمولة في الخارطة واماكنها: القدس، حي قومونة شارع دوفير شالوم زاوية شارع شمجار كل ذلك وفقا للحدود المشار اليها على المخطط بالخط الازرق. حوض ٣٠٢٩٩ قسيمة ١٦.

اهم تعليمات الخارطة: ا) تغيير تخصيص مساحة من منطقة سكنية ٢ الى منطقة سكنية ٢ خاصة (ب) زيادة المجموع الكلي لنسب البناء من ١٢٣ بالمائة المسموح بها الى ١٣٩ بالمائة (ج)زيادة عدد الطوابق الاقصى من ٤ طوابق الى ٥ طوابق في جناح واحد وستة طوابق في الجناح الثاني (د) تحديد انشاءات بناء لاضافة طابق وفقا لملحق البناء.

كل من يهمه الامر بامكانه الاطلاع على الخارطة في الايام والساعات التي تكون فيها المكاتب المذكورة مفتوحة لاستقبال الجمهور. كل معني بالارض بالبناء او اي جزء تخطيطي اخر ويرى نفسه متضررا من الخارطة وكل صاحب حق وفق المادة ١٠٠ من القانون يحق له تقديم اعتراض خلال شهرين من يوم نشر هذا الاعلان في الجريدة الرسمية الى مكاتب اللجنة اللوائية للتنظيم والبناء لواء القدس شارع شلومتسيون هملكا القدس ٩١٠١٠ تلفون ٠٢-٢٩٠٢٢٢. على المعترض تقديم نسخة عن اعتراضه الى مكاتب اللجنة المحلية القدس شارع هليل ٢٣ القدس ٩٤٥٨١. الاعتراضات على الخارطة لا تقبل ولا يتم النظر فيها الا اذا قدمت خطيا مع بيان الاسباب مرفقة بتصريح يؤكد صحة الوقائع التي تستند عليها.

الياهو سويسا
رئيس اللجنة اللوائية للتنظيم والبناء/ لواء القدس

قانون التنظيم والبناء ١٩٦٥
منطقة التنظيم المحلية القدس
اعلان بخصوص رد خارطة تشكل تغيير خارطة هيكلية محلية

يعلن بهذا وفقا للمادة ١١٧ من قانون التنظيم والبناء ١٩٦٥ بشان رد خارطة تشكل تغيير خارطة هيكلية محلية مسماة خارطة رقم ٢٨٩٤ تغيير رقم ٨٥/٤٧ للخارطة الهيكلية المحلية للقدس رقم ٦٢ وتغيير رقم ٨٥/١ لتغيير الخارطة الهيكلية المحلية رقم ٢٢٢٥.

المساحات المشمولة في الخارطة واماكنها: القدس، المنحدرات الغربية لحي بيت هكيرم شارع دغانيه. كل ذلك وفقا للحدود المشار اليها على المخطط بالخط الازرق. حوض ٣٠١٥٠ قسائم ٥٥ ـ ٥٦، ٧٠، ٨٠ ـ ٩٠ حوض ٣٠١٥٠ جزء من القسائم ٨، ٩٣ حوض ٣٠٢٦٣ قسائم ١٦ ـ ١٧.

اهم تعليمات الخارطة: ا)تغيير تصنيف مساحة من محمية طبيعية الى منطقة سكنية (٢) خاصة.

ب) تحديد نسب البناء القصوى بـ ٩٠ بالمائة من المساحة الصافية لقطع الاراضي الجديدة.

ج) تحديد انشاءات بناء لاقامة درج طبقا للطوبوغرافية وتعليمات البناء بما في ذلك خطوط بناء وعدد الطوابق الاقصى.

د) تخطيط طرق وتحديد تعليمات لاستخدام الطرق الخصوصية.

هـ) توحيد واعادة تقسيم.

لقد نشر اعلان ايداع الخارطة في الوقائع الرسمية رقم ٣٦١٠ صفحة ١١٣٩ بتاريخ ١٩٨٨/١٢/٢٨.

الياهو سويسا
رئيس اللجنة اللوائية للتنظيم والبناء
لـواء القـدس

الادارة المدنية في يهودا والسامرة
اعـلان عطـاء
اعلان مناقصة رقم ١٩٩١/٦٨

١) يعلن مكتب ضابط التربية والتعليم في منطقة يهودا والسامرة عن طرح عطاء تركيب وتوريد حواجزمرور واشارات مرور وتخطيط ممرات عبور على الطرق امام المدارس.

٢) على من يرغب في الاشتراك في هذا العطاء مراجعة مشرفي الاحتراس على الطرق في مكاتب التربية والتعليم لتسلم التفاصيل وشروط العطاء.

٣) يكون اخرموعد لتقديم الاقتراحات هو يوم ١٩٩١/١٢/١١ الساعة العاشرة صباحاً في مكتب ضابط المالية ـ بيت ايل.

محفوظ زاهر
ضابط الادارة لشؤون التربية والتعليم
في منطقة يهودا والسامرة

SOUDAH
منذ ١٩٥٩
سوداح
شركة سوداح التجارية

تعلن للمواطنين الكرام
بأنها الوكيل الوحيد لشركة
SHARP
في الضفة الغربية وشرقي القدس وقطاع غزة.
وان الشركة غير مسؤولة عن اي جهاز
يحمل اسم SHARP® غير مباع
عن طريق الشركة.
كما وان شركة سوداح غير مسؤولة عن
صيانة هذا الجهاز وتزويده بقطع الغيار
وتعتبره غير خاضع للكفالة.

المنطقة الصناعية رام اللـه ص. ب ٢٠٢
تلفون ٩٥٤٥٧٠ - ٠٢ فاكس ٩٥٤٥٧٤

أورجينال
رواد صناعة الطاقة الشمسية في الضفة الغربية
اورجينال
احذروا التقليد اورجينال اسم يعرفه الجميع
• ساخنات على الشمس والكهرباء
• سلندرات للتدفئة المركزية
• ساخنات كهربائية داخل البيوت وتوزع على ثلاث نقاط
• صناعتنا تحتل المرتبة الاولى
• وتمتاز بجودة الخامات والصناعة المتقنة
ملاحظة: على المرايا من صناعتنا ختم المصنع فانتبهوا لذلك
ضمان ٦ سنوات تشمل الصقيع سارية المفعول من ١٩٨٩
القدس-الرام-طريق الكسارات تلفون المصنع ٩٥٩٤٣٤-٢٨٤٢٨٣
الوكيل في غزة-شركة مرتجى للهندسة
غزة-شارع عمر المختار-عمارة اليازجي ومرتجى تلفون ٨٦٦٤٨٦

كلوا من طيبات ما رزقناكم
من ثمار بلدنا وبأيدي أمهر ابنائنا من أصحاب الخبرة
مكابيس بلدنا
خيار اكسترا بالملح
No Preservatives
انتاج شركة الصناعة العربية القدس/اريحا
الشركة العربية الوحيدة التي تحمي مزارعينا وتدعمهم
الطعم + النكهة + الخضار المنتقاة + التوابل
تجعل مكابيس بلدنا في الطليعة
تذوقوها واحكموا لها أو عليها
نؤمن طلبات الفنادق والمطاعم والسوبرماركت الكبرى
شركة الصناعة العربية - القدس / أريحا
تلفون ٩٢٢٣٠١ أريحا - ص. ب ١٩٣٦٦ القدس
Yamama Graphic Tel.271449

نعي فاضل

كفر عقب – شيكاغو – الولايات المتحدة – ينعى آل ابو شريف في الوطن والمهجر فقيدهم المرحوم

عوني محمد ابراهيم ابو شريف

«ابو فواز»

الذي انتقل الى رحمته تعالى بتاريخ ١٩٩١/١١/٢٥ عن عمر يناهز (٥٢) عاما اثر نوبة قلبية حادة وقد شيع جثمانه الطاهر وفي الولايات المتحدة. تغمده الله بواسع رحمته واسكنه فسيح جناته.

انا لله وانا اليه راجعون

تقبل التعازي في منزل مصطفى ابو شريف في كفر عقب لمدة ثلاثة ايام اعتبارا من يوم امس.

نعي وجيه فاضل

نابلس – آل خريم واقرباؤهم وانسباؤهم في الوطن والخارج وابناء الفقيد هلال، والدكتورة هيام والمهندس عبدالرحيم وجمال واحمد وماهر وشقيقه الحاج نمر وأبنائه يحتسبون عند الله فقيدهم المرحوم

الحاج محمد حافظ خريم

الذي وافاه الاجل المحتوم صباح امس الاربعاء عن عمر يناهز (٦٨) عاما قضاها في اعمال البر والتقوى وطاعة الله وشيع جثمانه الطاهر الى مثواه الاخير.

تغمد الله الفقيد بواسع رحمته واسكنه فسيح جناته.

انا لله وانا اليه راجعون

تقبل التعازي في منزل المرحوم الحاج فؤاد خريم الكائن قرب نادي حطين لمدة ٣ أيام ابتداء من يوم الاربعاء وللنساء في منزل الفقيد الكائن في شارع ١٥ ولمدة اسبوع.

نعي وجيه فاضل

القدس – جبل المكبر – أولاد الفقيد وكريماته وعموم آل بشير في الوطن والمهجر ينعون فقيدهم المرحوم

الحاج علي حسين بشير

الذي انتقل الى رحمته تعالى عن عمر يناهز (٧٥) عاما قضاه في طاعة الله وعمل البر والتقوى وقد شيع جثمانه الطاهر الى مثواه الاخير. رحمه الله رحمة واسعة واسكنه فسيح جناته.

انا لله وانا اليه راجعون

تقبل التعازي في بيته الكائن في حي «آل بشير» في جبل المكبر لمدة ثلاثة ايام اعتبارا من امس الاربعاء ١٩٩١/١١/٢٧

ذكرى مرور سنة على وفاة المرحوم

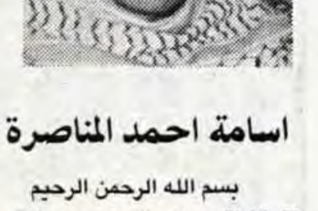

اسامة احمد المناصرة

بسم الله الرحمن الرحيم

سنة كاملة مرت على ذكرى وفاتك يا اسامة وانت تعيش بين اظهرنا، تعيش معنا في كل مناسبة على الارض التي خضبتها بدمائك الزكية.

غبت عن بصرنا يا اسامة ولكنك لم تغب عن بصائرنا وعن قلوبنا لقد عرفت الواجب لبلدك فاديته فجدت بنفسك. والجود بالنفس اسمى غاية الجود.

كنت يا اسامة ولا زلت مثالا يحتذى واسوة حسنة للجميع فنحن على دربك سائرون وبك يا اسامة لفخورين وما الدموع التي سكبناها عليك الا ماء الحياة لبذرة الامل التي زرعتها لتجعل منها دوحة عظيمة تظل ارض الوطن بالعطاء والفداء والتضحية.

اصطفاك الله لجواره فلتنعم بالا ولتقر عينا ولتبقى حيا ترزق بيننا.

أخوك وصديقك

عبد صبح الطرايرة

نعي وجيه فاضل

طولكرم – آل الاشقر واقرباؤهم وانسباؤهم في الوطن والخارج ينعون بمزيد الحزن والاسى فقيدهم المرحوم

المهندس سليم علي الاشقر

«ابو مازن»

الذي انتقل الى رحمته تعالى في عمان يوم امس عن عمر يناهز (٥٥) عاما قضاها في طاعة الله وقد شيع جثمانه الطاهر في عمان.

رحمه الله واسكنه فسيح جناته.

انا لله وانا اليه راجعون

تقبل التعازي في بيت اخيه محمد علي الاشقر قرب مسجد الروضة في طولكرم لمدة ثلاثة ايام اعتبارا من امس.

نعي مرب فاضل

يعبد – عائلة الحمارشة في يعبد والخارج تنعى ابنها البار المرحوم

الاستاذ علي ناجي محمود

«ابو الناجي»

شقيق يوسف ومحمود ومحمد

الذي انتقل الى رحمته تعالى مساء امس في عمان عن عمر يناهز (٦٧) عاما قضاها في تربية الاجيال وعمل الخير.

رحمه الله واسكنه فسيح جناته.

انا لله وانا اليه راجعون

تقبل التعازي في منزل شقيقه محمود الكائن في يعبد الحارة الشرقية لمدة ثلاثة ايام.

نعي فاضل

مزارع النوباني/ رام الله – ينعى ابناء الفقيد هيثم وعبدالله وصالح وصلاح واخوانه مالك وحسن وزياد وزيدان وعموم آل زبن في الوطن والخارج والدهم وفقيدهم المرحوم

محمد جبريل طه زبن

«ابو هيثم»

الذي انتقل الى رحمته تعالى عن عمر يناهز (٦٤) عاما قضاها في عمل الخير وطاعة الله وقد شيع جثمانه الطاهر الى مثواه الاخير في مقبرة القرية. تغمده الله بواسع رحمته واسكنه فسيح جناته.

انا لله وانا اليه راجعون

تقبل التعازي في منزل اخيه مالك جبريل زبن في مزارع النوباني.

نعي فاضلة

دير غزالة – جنين – آل زكارنة في الوطن والخارج ينعون بمزيد الحزن والاسى فقيدتهم المرحومة

الحاجة خديجة عبدالفتاح زكارنة

ارملة المرحوم حسين علي زكارنة

التي وافتها المنية قبل يومين عن عمر يناهز (٩٠) عاما قضتها في طاعة الله. وقد شيع جثمانها الطاهر الى مثواه الاخير. رحمها الله واسكنها فسيح جناته.

انا لله وانا اليه راجعون

تقبل التعازي في منزل ابنها احمد حسين زكارنة الكائن في دير غزالة لمدة ثلاثة ايام اعتبارا من امس الاربعاء.

تعزية

نابلس – قسطندي نقولا خوري وعائلته يشاطرون آل عوض الكرام احزانهم بوفاة فقيدهم المرحوم

عفيف عيسى عوض

«ابو عيسى»

ويتقدمون من والدته وارملته وانجاله وكريمته وشقيقاته باحر التعازي والمواساة داعين الله عز وجل ان يتغمد الفقيد بواسع رحمته ويسكنه فسيح جناته وان يلهم آله وذويه الصبر والسلوان.

ذكرى عامين

نابلس – بيت ايبا – يصادف يوم السبت ١٩٩١/١١/٣٠ ذكرى مرور عامين على استشهاد ابن نابلس الشهيد

مأمون علي المصري

وبهذه المناسبة ستتلى آيات من الذكر الحكيم في مسجد قرية بيت ايبا الجديد بعد صلاة عصر يوم غد الجمعة الموافق ١٩٩١/١١/٢٩.

فاهل بيت ايبا يدعون الجميع للمشاركة معهم في سماع هذه التلاوة العطرة.

رحم الله شهيدنا واسكنه فسيح جناته.

انا لله وانا اليه راجعون

نعي فاضل

القدس – الطور – بقلوب مؤمنة بقضاء الله وقدره تنعى ارملة الفقيد وانجاله وكريماته واشقاؤه محمد وهاشم ومحمود ومصطفى وعموم آل ابو غنام واقرباؤهم وانسباؤهم في الوطن والخارج فقيدهم المرحوم

عمر علي ابو غنام

«ابو عاطف»

الذي انتقل الى رحمته تعالى بتاريخ ١٩٩١/١١/٢٣، في عمان عن عمر يناهز (٦٠) عاما قضاه في طاعة الله وعمل الخير وقد شيع جثمانه الطاهر في عمان.

تغمده الله بواسع رحمته ورضوانه.

انا لله وانا اليه راجعون

تقبل التعازي في منزل شقيقه محمود علي ابو غنام الكائن في الطور وذلك لمدة ثلاثة ايام اعتبارا من اليوم.

نعي معمر فاضل

الخليل – انجال الفقيد واولادهم وعموم آل عودة التميمي في الوطن والخارج ينعون بمزيد الحزن والاسى فقيدهم المرحوم

الحاج حسن أسعد عودة التميمي

«ابو حسني»

الذي انتقل الى رحمته تعالى امس عن عمر يناهز (١١٥) عاما قضاها في طاعة الله واصلاح ذات البين، وقد شيع جثمانه الطاهر الى مثواه الاخير.

رحمه الله واسكنه فسيح جناته.

انا لله وانا اليه راجعون

تقبل التعازي في منزل نجله الحاج طه عودة الكائن بجانب المدرسة الشرعية – الحاووز من الساعة ٣ – ٥مساء.

ذكرى الاربعين

نابلس – يصادف اليوم ذكرى مرور الاربعين على وفاة طيب الذكر المرحوم

الحاج ناصح خليل عبدالكريم شاهين

وستتلى آيات من الذكر الحكيم على روحه الطاهرة بعد صلاة عصر اليوم الخميس ١٩٩١/١١/٢٨ في بيته الكائن في نابلس/ شارع الرشيد/ طلعة اسو. فال الفقيد يدعون الاهل والاصدقاء لحضور هذه التلاوة المباركة، راجين اعتبار هذه الكلمة بمثابة دعوة خاصة لكل منهم، سائلين المولى القدير ان يبعد عنهم كل سوء ومكروه وان يتغمد الفقيد بواسع رحمته ورضوانه.

انا لله وانا اليه راجعون

تعزية

القدس – رام الله – المحامي سعيد ابو صوي واخوه سامي ابو صوي والدكتور يوسف الريماوي يشاطرون الدكتور عارف ابو غوش واخوانه وآل ابو غوش الكرام الاحزان بوفاة والدهم وفقيدهم المرحوم

سليم عارف ابوغوش

سائلين المولى ان يتغمد الفقيد بواسع رحمته ويسكنه فسيح جناته ويلهم آله وذويه الصبر وحسن العزاء.

انا لله وانا اليه راجعون

تعزية

القدس – عدنان عادل عبد اللطيف يشاطر السيد جورج خوري «ابو حبيب» الاحزان بوفاة ابن شقيقته المرحوم

عفيف عيسى عوض

«ابو عيسى»

داعيا الى الله عز وجل ان يتغمد الفقيد بواسع رحمته ويسكنه فسيح جناته ويلهم آله وذويه جميل الصبر وحسن العزاء.

انا لله وانا اليه راجعون

نعي

كفر لاقف – زوج الفقيدة صالح ابراهيم عساف وأولاده وعموم عائلة عساف في الوطن والخارج ينعون بمزيد الحزن والاسى فقيدتهم المرحومة

فاطمة حسن عساف

«ام جميل»

التي انتقلت الى رحمته تعالى يوم امس في عمان عن عمر يناهز (٨٠) عاما.

تغمدها الله بواسع رحمته واسكنها فسيح جناته.

انا لله وان اليه راجعون

تقبل التعازي في ديوان آل عساف لمدة يومين.

تعزية

جنين – رئيس واعضاء نقابة عمال جنين الرياضيين يتقدمون الى زميلهم فوزي السعدي امين صندوق النقابة وعموم آل السعدي بتعازيهم الحارة بوفاة اخيه وفقيدهم المرحوم

عمر أحمد أمين السعدي

سائلين المولى ان يتغمد الفقيد بواسع رحمته ويسكنه فسيح جناته ويلهم آله وذويه جميل الصبر وحسن العزاء.

انا لله وانا اليه راجعون

نعي طبيب فاضل

خانيونس – ايمانا بقضاء الله وقدره ينعى مدير وأطباء مستشفى ناصر بخانيونس زميلهم المرحوم

الدكتور محمد سليمان زارع الاسطل

«ابو سليمان»

وينعون فيه الطبيب المثابر والاخ العزيز حيث قضى حياته العملية في خدمة اهل بلده ومواطنيه سائلين المولى ان يتغمده برحمته ويسكنه فسيح جناته ويلهم والده وآل الاسطل الصبر وحسن العزاء.

انا لله وانا اليه راجعون

نعي طبيب فاضل

خانيونس – بقلوب مؤمنة بقضاء الله وقدره تنعى جمعية خانيونس الخيرية لانعاش المدينة بمزيد الحزن والاسى المأسوف على شبابه المرحوم

الدكتور محمد سليمان زارع الاسطل

«ابو سليمان»

نجل رئيس بلدية خانيونس

ويتقدمون من اسرته وعموم آل الاسطل باحر التعازي سائلين المولى عز وجل ان يتغمد الفقيد بواسع رحمته ويسكنه فسيح جناته ويلهم آله وذويه الصبر والسلوان.

انا لله وانا اليه راجعون

تعزية

خانيونس – اسرة عيادة بني سهيلا الحكومية من اطباء وصيادلة وممرضين وجميع العاملين يشاطرون الرئيس الاداري محمد بسام الاسطل واخاه المحامي عزام والزميلة الطبيبة نجاة احمد الاسطل وجميع آل الاسطل في الوطن والخارج الاحزان بوفاة فقيدهم المرحوم

الدكتور محمد سليمان زارع الاسطل

«ابو سليمان»

سائلين الله العلي القدير ان يتغمد الفقيد برحمته ويسكنه فسيح جناته

انا لله وانا اليه راجعون

تعزية

خانيونس – المهندس عبد الله احمد شبير واخوانه وعموم آل شبير يشاطرون السيد رئيس بلدية خانيونس سليمان زارع الاسطل وعموم آل الاسطل الاحزان بوفاة نجله المرحوم

الدكتور محمد سليمان زارع الاسطل

«ابو سليمان»

ويتقدمون من السيد رئيس البلدية وانجاله واخوانه وعموم آل الاسطل الكرام باحر التعازي والمواساة سائلين المولى ان يتغمد الفقيد بواسع رحمته ويسكنه فسيح جناته.

انا لله وانا اليه راجعون

تعزية

خانيونس – الاستاذ كمال محمد محمد الاسطل والعائلة يشاطرون والد الفقيد سليمان زارع الاسطل وعموم آل الاسطل الاحزان بوفاة فقيدهم المرحوم

الدكتور محمد سليمان زارع الاسطل

«ابو سليمان»

ويتقدمون من اخوانه وعموم آل الاسطل باحر التعازي سائلين المولى ان يتغمد الفقيد بواسع رحمته ويسكنه فسيح جناته.

انا لله وانا اليه راجعون

تعزية

خانيونس – الاستاذ يوسف حسن العمور واخوانه وعموم آل العمور في قطاع غزة يشاطرون السيد سليمان زارع الاسطل رئيس البلدية الاحزان بوفاة نجله المأسوف على شبابه المرحوم

الدكتور محمد سليمان زارع الاسطل

ويتقدمون من والده واخوانه وعموم آل الاسطل بأحر التعازي، سائلين المولى ان يتغمد الفقيد بواسع رحمته ويسكنه فسيح جناته.

انا لله وانا اليه راجعون

تعزية

رام الله – اسرة دار الشفاء لصناعة الادوية تشاطر آل الاسطل الكرام الاحزان بوفاة فقيدهم المرحوم

الدكتور محمد سليمان زارع الاسطل

ويتقدمون من عائلته واهله باحر التعازي سائلين المولى ان يتغمد الفقيد بواسع رحمته ويسكنه فسيح جناته.

انا لله وانا اليه راجعون

تعزية

دير البلح – موظفو المستوصف الصحي بدير البلح يشاطرون السيد سليمان زارع الاسطل رئيس بلدية خانيونس وعموم آل الاسطل الكرام الاحزان بوفاة نجله وفقيدهم المرحوم

الدكتور محمد سليمان زارع الاسطل

«ابو سليمان»

سائلين المولى ان يتغمد الفقيد بواسع رحمته ويسكنه فسيح جناته.

انا لله وانا اليه راجعون

تعزية

دير البلح – سمير محمد العزايزة رئيس بلدية دير البلح واعضاء وموظفو البلدية يشاطرون السيد سليمان زارع الاسطل رئيس بلدية خانيونس وعموم آل الاسطل الكرام الاحزان بوفاة نجله وفقيدهم المرحوم

الدكتور محمد سليمان زارع الاسطل

«ابو سليمان»

سائلين المولى ان يتغمده برحمته ويسكنه فسيح جناته.

انا لله وانا اليه راجعون

تعزية

رام الله / زهدي خليل الصوالحي وعائلته يشاطرون آل الاسطل الكرام الاحزان بوفاة فقيدهم المرحوم

الدكتور محمد سليمان زارع الاسطل

«ابو سليمان»

ويتقدمون من زوجته وانجاله وعموم آل الاسطل باحر التعازي والمواساة سائلين المولى ان يتغمد الفقيد بواسع رحمته ويسكنه فسيح جناته.

انا لله وانا اليه راجعون

تعزية

نابلس – ابناء المرحوم الحاج عثمان العالول يشاطرون انجال الفقيد وآل السائح الكرام احزانهم بوفاة فقيدهم المرحوم

الحاج ربحي راغب السائح

«ابو الراغب»

ويتقدمون اليهم باحر التعازي والمواساة بهذا المصاب الاليم داعين المولى تعالى ان يتغمد الفقيد بواسع رحمته ويسكنه فسيح جناته.

انا لله وانا اليه راجعون

تعزية

نابلس – صقر وخليل الخطيب وسليم ابو زنط يشاطرون صديقهم السيد رامي السائح وآل السائح الكرام الاحزان بوفاة والده وفقيدهم المرحوم

الحاج ربحي راغب السائح

«ابو الراغب»

ويتقدمون من انجاله وآله وذويه باحر التعازي والمواساة سائلين المولى ان يتغمد الفقيد بواسع رحمته وان يسكنه فسيح جناته.

انا لله وانا اليه راجعون

تعزية

نابلس – ابناء المرحومين طاهر وتوفيق الشحروري يشاطرون اصدقاءهم آل السائح الكرام احزانهم بوفاة فقيدهم المرحوم

الحاج ربحي راغب السائح

«ابو الراغب»

ويتقدمون من انجاله وآل السائح الكرام بأحر التعازي والمواساة سائلين المولى تعالى ان يتغمد الفقيد بواسع رحمته ويسكنه فسيح جناته.

انا لله وانا اليه راجعون

نعي وجيه فاضل

نابلس – زواتا – آل جودة وآل السدة واهالي بلدة زواتا واقرباؤهم وانسباؤهم في الوطن والخارج ينعون بمزيد الحزن والاسى فقيدهم وعميدهم المرحوم

الحاج احمد داود جودة

«ابو الصادق»

الذي انتقل الى رحمته تعالى عصر امس عن عمر يناهز (١٠٠) عام قضاه في اعمال البر والتقوى واصلاح ذات البين. وقد شيع جثمانه الطاهر الى مثواه الاخير يوم امس، تغمده الله برحمته واسكنه فسيح جناته.

انا لله وانا اليه راجعون

تقبل التعازي للرجال في منزل ابن اخيه عبد الكريم حمد الكائن في بلدة زواتا وللنساء في منزل الفقيد.

زجاجتان/بقية

ومن ناحية اخرى، رفعت السلطات الاسرائيلية فجر امس نظام حظر التجول عن مدينة نابلس بعد ان استمر لمدة ثلاثة ايام في أعقاب القاء عبوة ناسفة باتجاه دورية عسكرية اثناء مرورها بالقرب من بلدية نابلس.

ولا يزال نظام حظر التجول مفروضا على المخيمات القريبة من نابلس وبلاطة وعسكر القديم والجديد وقرى بلاطة البلد وعسكر البلد وعراق التايه وشارع عمان لليوم الرابع على التوالي.

كما لا يزال نظام حظر التجول مفروضا على قرية جماعين لليوم الثاني على التوالي.

هروب ثلاثة/بقية

أعضاء للجهاد الاسلامي في القطاع.

كما ذكر الراديو أن قوات الامن أقامت الحواجز في كافة انحاء القطاع، وقامت باعمال التمشيط هناك وعلى امتداد الحدود المصرية – الاسرائيلية بحثا عن الثلاثة الذين نجحوا في الهرب بعد ازالتهم احد جدران الغرفة التي وضعوا فيها.

وذكرت مصادر عسكرية أن الثلاثة تمكنوا من الهرب بمساعدة شخص او اشخاص من خارج قاعة المحكمة.

واضافت تلك المصادر أنه تم تعيين ضابط لتقصي الحقائق في ذلك الحادث.

تعزية

نابلس – جواد حسين حجاوي وعائلته وأسرة مكتبة الفارابي يشاطرون آل القرم الاحزان بوفاة فقيدهم المربي الفاضل المرحوم

الاستاذ عفيف يوسف القرم

«ابو يوسف»

ويتقدمون من آل القرم الكرام وانسبائهم واقربائهم باحر التعازي سائلين المولى عز وجل ان يتغمد الفقيد بواسع رحمته ويسكنه فسيح جناته.

تعزية

القدس – سلوان – المهندس هشام ابو غوش واشقاؤه في القدس وامريكا يشاطرون الدكتور عارف ابو غوش واشقاؤه الاحزان بوفاة والدهم الخال المرحوم

سليم عارف ابو غوش

«ابو عارف»

ويتقدمون منهم باحر التعازي سائلين المولى ان يتغمد الفقيد بواسع رحمته ويسكنه فسيح جناته ويلهم آله وذويه جميل الصبر وحسن العزاء.

تعزية

القدس – حلمي الدقاق وعائلته يشاطرون انجال الفقيد وعموم آل القواسمي الكرام الاحزان بوفاة فقيدهم المرحوم

الحاج محمد عبد الحافظ القواسمي

سائلين المولى ان يتغمد الفقيد برحمته ولذويه من بعده طول البقاء.

تعزية

الخليل – محمد يحيى أمين شاهين وشقيقه محمد عبد الحي شاهين وعائلاتهم وعموم آل شاهين يشاطرون اصهارهم آل القواسمي الكرام الاحزان بوفاة فقيدهم المرحوم

الحاج محمد عبد الحافظ القواسمي

ويتقدمون من شقيقتهم وانجال الفقيد وعموم آل القواسمي باحر التعازي سائلين المولى ان يتغمد الفقيد بواسع رحمته ويسكنه فسيح جناته.

تعزية

نابلس – مدير عام وموظفو وعمال شركة مصانع الزيوت النباتية الاردنية في نابلس يشاطرون زملاءهم جبر سرور وأولاده غالب وراتب وعموم آل دويكات الاحزان بوفاة فقيدتهم المرحومة

الحاجة فوزية يوسف منصور دويكات

ويتقدمون من آل الفقيدة وانسبائهم واقربائهم باحر التعازي سائلين المولى عز وجل ان يتغمد الفقيدة بواسع رحمته ويسكنها فسيح جناته.

تعزية

نابلس – اللجنة الطلابية وطلبة المهن التجارية وكافة طلبة كلية نابلس الجامعية يشاطرون زميلتهم سلوى سمارو الاحزان بوفاة والدتها المرحومة

مريم عبد العزيز سمارو

سائلين المولى، عز وجل ان يتغمد الفقيدة بواسع رحمته ويسكنها فسيح جناته. ويلهم آلها وذويها جميل الصبر وحسن العزاء.

انا لله وانا اليه راجعون

زئيف شيف:

اتفاق اميركي فلسطيني بشأن التأشيرات لاعضاء المنظمة

●كتب زئيف شيف في صحيفة «هآرتس» ان قضية تواجد مستشارين من منظمة التحرير الفلسطينية الى جانب اعضاء الوفد الفلسطيني في المباحثات الثنائية في واشنطن سيتم حلها بصورة هادئة، وذلك من خلال تقديم الولايات المتحدة تاشيرات دخول للولايات المتحدة لعدد معين من اعضاء المنظمة وذلك بشرط ان يتواجدوا لدى وفد المنظمة في الامم المتحدة، وان لا يحضروا الى واشنطن حيث ستجري المباحثات.

وهذا يعني بان اعضاء الوفد الفلسطيني سيتوجهون من حين لآخر الى نيويورك من اجل اجراء مشاورات، وقد قاموا بذلك من الناحية العملية ايضا في مؤتمر مدريد وذلك عندما توجه عدد منهم الى الجزائر وتونس وعقدوا لقاءات مع كبار المسؤولين في المنظمة.

وتجري مفاوضات سرية غير مباشرة حول تاشيرات دخول اعضاء المنظمة للولايات المتحدة وتواجدهم فيها منذ فترة. وقد قام بهذه الاتصالات ممثلا عن منظمة التحرير رجل اعمال فلسطيني وصل الى واشنطن. وقال الاميركيون بانهم لا ينوون تقديم تاشيرات دخول لاعضاء من المنظمة تمكنهم من التواجد في واشنطن اثناء المباحثات.

ويمكن هذا الاتفاق الهادىء واشنطن من القول بانها ومن الناحية العملية لم تقدم تاشيرات دخول لممثلي المنظمة من اجل دعم الوفد الفلسطيني. بل ستكون التاشيرات من اجل قيامهم باعمالهم في الامم المتحدة.

الولايات المتحدة تتمسك/بقية

وقالت المتحدثة باسم وزارة الخارجية مارغريت توتوايلر أن المكان سيكون معدا ومفتوحا أمام تلك الاطراف في الشرق الاوسط الراغبة في استخدامه، اعتبارا من الرابع من كانون الاول فصاعدا.

وقالت توتوايلر، انه حيث أن لبنان والاردن قد قبلا بالفعل موعد الرابع من كانون الاول القادم، فمن غير اللائق تغييره.

واضافت: ستكون التسهيلات الخاصة بالمفاوضات معدة ومفتوحة في الرابع من كانون الاول. وستكون متاحة في مواعيد بعد الرابع من كانون الاول. ونحن نطلب من تلك الاطراف التي لم ترد بالفعل على الدعوة أن تبلغنا بموعد وصولها وبدءها المفاوضات.

وأكدت أن الولايات المتحدة غير مستعدة لمناقشة شروط مسبقة سواء كانت من اسرائيل او العرب بشأن المفاوضات.

آرنس:/بقية

شمرون»، بعد أن انتهت الاجراءات القانونية المناسبة.

وقال آرنس – الذي كان يتحدث في لقاء مع المستوطنين في مستوطنة «كرنيه شمرون» – أن جهات متطرفة تحاول المس بالمسيرة السلمية، ولذلك تزايدت العمليات مؤخرا. وتعهد آرنس بنشاط غير عادي لمنع مثل هذه العمليات، وكذلك باقامة مواقع عسكرية لزيادة الاحساس بالامن لدى المستوطنين.

قانون التنظيم والبناء ١٩٦٥

منطقة التنظيم المحلية القدس

اعلان بخصوص المصادقة على خارطة تشكل تغيير خارطة هيكلية محلية

يعلن بهذا وفقا للمادة ١١٧ من قانون التنظيم والبناء لسنة ١٩٦٥ بشأن المصادقة على خارطة التي تشكل تغيير خارطة هيكلية محلية مسماة: خارطة رقم ٢٩٨٧ ،ج، تغيير رقم ٨٩/١ للخارطة رقم ٢٩٨٧ ،أ،.

وهذه هي المساحات المشمولة في الخارطة واماكنها: القدس، حي القطمون، بين شارع راحيل ايمينو وشارع روت، المنطقة المعروفة لدى العامة بملعب هبوعيل قطع اراضي ١ – ١٥ بموجب الخارطة ٢٩٨٧ ،أ،، كل ذلك وفقا للحدود المشار اليها على المخطط بالخط الازرق. حوض ٣٠٠١٠ قسيمة ٣٧.

اهم تعليمات الخارطة: أ) اضافة ٩٤٠ مترا مربعا مساحات بناء بسبب شمل مساحات غرف الدرج ومساحات المداخل في طابق المدخل في حساب مساحات البناء (ب) تحديد مساحات لمحطات تحويل كهربائي (ج)تغيير تخصيص مساحة من طريق الى مساحة مفتوحة عامة ومساحة لمحطة تحويل كهربائي (د)تغيير تخصيص مساحة من مساحة وقوف خصوصية في نطاق المنطقة السكنية رقم (١) الى مساحة لمحطة تحويل كهربائي (هـ)الغاء مقطع من توسيع شارع راحيل ايمينو (و)اعادة تقسيم

لقد نشر اعلان ايداع الخارطة في الوقائع الرسمية رقم ٣٨٩٨ صفحة ٢٩٨٧ بتاريخ ١٩٩١/٧/٤، الخارطة المذكورة موجودة في مكاتب اللجنة اللوائية القدس وفي مكاتب اللجنة المحلية للتنظيم والبناء القدس، يحق لكل من يهمه الامر الاطلاع عليها في الايام والساعات التي تكون فيها المكاتب المذكورة مفتوحة لاستقبال الجمهور

الياهو سويسا

رئيس اللجنة اللوائية للتنظيم والبناء/ لواء القدس

موسى: نتحدث/بقية

وقبل الفلسطينيون من حيث المبدأ حضور مباحثات السلام في واشنطن ولكنهم يريدون ضمانات من الولايات المتحدة بشأن معاملة وفدهم على قدم المساواة مع الوفود الاخرى كما كان الحال في الجولة الاولى التي عقدت في مدريد في اواخر الشهر الماضي.

وقالت المتحدثة باسم الخارجية الاميركية يوم الثلاثاء ان الولايات المتحدة لن تقبل شروطا ولن تقدم وعودا لاي جهة مقابل الحضور.

وقال موسى ان عملية السلام لا يوجد بشانها خيارات فهي يجب ان تنجح على اساس الارض مقابل السلام والحق مقابل الحق والامن مقابل الامن.

وقال موسى اننا نريد عملية متوازنة بمعنى اننا لا نتحدث عن حلول وسط وانما نتحدث عن حلول على اساس المبادىء. نتحدث عن الحل الحقيقي والعادل والذي بدونه لا يمكن ان يتوفر الحل.

واضاف قوله ان مصر ستتابع عن قرب الجولة الثانية من مفاوضات السلام الثنائية والتي من المقرر عقدها في واشنطن في الرابع من كانون الاول القادم.

وقال ان الجولة الاولى في مدريد كانت خطوة مهمة للغاية فقد انعقد مؤتمر السلام بحضور جميع الوفود بمن فيهم الوفد الفلسطيني.

واضاف ان جميع الوفود وافقت على الاستمرار في عملية السلام وحضور المفاوضات الثنائية.

وكان الرئيس المصري حسني مبارك قد تسلم رسالة من العاهل الاردني الملك حسين تتعلق بالتنسيق بين البلدين في عملية السلام قام بتسليمها نائب رئيس الوزراء الاردني علي السحيمات الذي وصل الى القاهرة امس فجأة.

قانون التنظيم والبناء ١٩٦٥

منطقة التنظيم المحلية القدس

اعلان بخصوص ايداع خارطة تشكل تغيير خارطة هيكلية محلية

يعلن بهذا وفقا للمادة ٨٩ من قانون التنظيم والبناء لعام ١٩٦٥ انه اودع في مكاتب اللجنة اللوائية للتنظيم والبناء لواء القدس وفي مكاتب اللجنة المحلية للتنظيم والبناء القدس خارطة تشكل تغيير خارطة هيكلية محلية مسماة: خارطة رقم ٤٢٤٠ تغيير رقم ٩٠/٤٤ للخارطة الهيكلية المحلية للقدس رقم ٦٢ وتغيير رقم ٩٠/١ للخارطة المفصلة رقم ١٣٢٣ وتغيير لتغيير الخارطة المفصلة رقم ٨٨٢.

وهذه هي المساحات المشمولة في الخارطة وأماكنها: القدس، شارع اغرون، المساحة الكائنة الى الغرب من دير الاخوات روزريو كل ذلك وفقا للحدود المشار اليها على المخطط بالخط الازرق. حوض ٣٠٠٣٦ قسائم ٦٠ – ٦٣، ١٢٢ حوض ٣٠٠٣٦ جزء من القسيمة ١٠٧.

أهم تعليمات الخارطة: أ) تغيير تخصيص مساحة من منطقة سكنية ٢ ومن طريق الى منطقة سكنية ٢ خاصة. (ب)توحيد القسائم ٦٠، ٦١، ٦٢، ٦٣، ١٢٢ في الحوض ٣٠٠٣٦ بقطعة ارض واحدة. (ج)زيادة المجموع الكلي لنسب البناء الى ١٦٦ بالمائة من مساحة قطعة الارض الجديدة الصافية (د)تحديد انشاءات بناء وتطوير في المساحة وفقا لملحق البناء (هـ)تحديد خطوط بناء جديدة بما في ذلك خط بناء صفر لبناء تحت الارض (و)زيادة عدد الطوابق الاقصى الى ٦ طوابق فوق طابقين تحت الارض (ز)الغاء مساحة في نطاق القسيمة ٦١ المخصصة لمدخل ووقوف خصوصي لمبنى في القسائم ١٣، ١٤، في الحوض ٣٠٠٢٨ (ح)تحديد انشاءات بناء لاقامة نادي رياضي وبركة سباحة لاستخدام ساكني المبنى فقط (ط)تحديد مساحة مع حق المرور في قطعة الارض الجديدة رقم (١) لصالح اصحاب الحقوق في القسيمة ٦٤ في الحوض ٣٠٠٣٦ (ي)الغاء طريق مصادق عليها (ي أ)تحديد تعليمات بشأن اشجار للاقتلاع (ي ب)توحيد واعادة تقسيم.

كل من يهمه الامر بامكانه الاطلاع على الخارطة في الايام والساعات التي تكون فيها المكاتب المذكورة مفتوحة لاستقبال الجمهور. كل معني بالارض بالبناء او اي جزء تخطيطي اخر ويرى نفسه متضررا من الخارطة وكل صاحب حق وفق المادة ١٠٠ من القانون يحق له تقديم اعتراض خلال شهرين من يوم نشر هذا الاعلان في الجريدة الرسمية الى مكاتب اللجنة اللوائية للتنظيم والبناء لواء القدس شارع شلومتسيون هملكا القدس ٩١٠١٠ تلفون ٢٩٠٢٢٢ – ٠٢. على المعترض تقديم نسخة عن اعتراضه الى مكاتب اللجنة المحلية القدس شارع هليل ٢٣ القدس ٩٤٥٨١. الاعتراضات على الخارطة لا تقبل ولا يتم النظر فيها الا اذا قدمت خطيا مع بيان الاسباب مرفقة بتصريح يؤكد صحة الوقائع التي تستند عليها.

الياهو سويسا

رئيس اللجنة اللوائية للتنظيم

والبناء/ لواء القدس

٣٧ مليون أميركي بدون ضمان

أنظمة الولايات المتحدة الصحية «مريضة»

واشنطن - ا.ف.ب - انظمة الولايات المتحدة الصحية «مريضة». ففي حين تثقل الزيادات الكبيرة في كلفة العناية الطبية كاهل الميزانية العامة، لا يزال ٣٧ مليون اميركي - بينهم ٨ ملايين طفل - بدون اي ضمان صحي او تغطية طبية. ولذا تتضاعف مشاريع الاصلاح وتحتل موقعا بارزا في الحملة الانتخابية لعام ١٩٩٢.

ففي العام ١٩٩١، بلغت نفقات العناية الصحية في الولايات المتحدة ٦٨٠ مليار دولار، اي ما يعادل ١٢ر٤ في المئة من اجمالي الناتج القومي. في حين لم تتعد هذه النسبة في مطلع الثمانينات ٩ر٤ في المئة. وفي الوقت الذي تبلغ فيه هذه النسبة في دول منظمة التعاون والتنمية الاقتصادية حاليا ٧ر٥ في المئة.

وقد ارتفعت نفقات العناية الصحية بالنسبة للفرد في الولايات المتحدة من ٩٥٠ دولارا في العام ١٩٧٠ الى ٢٣٥٠ دولارا في العام ١٩٨٩.

وترتب هذه الزيادة الحادة اعباء ثقيلة على الموازنة العامة الفدرالية التي تصل نسبة مخصصات الصحة فيها الى ١٥ في المئة.

كما تثقل هذه الزيادة كاهل المؤسسات الخاصة التي تتحمل اعباء الضمان الصحي لنحو ١٥٠ مليون موظف فيها من اصل ١٧٣ مليون شخص تشملهم تقديمات الضمان الصحي في القطاع الخاص.

ولا يتمتع ٣٧ مليون اميركي معظمهم من العاملين في المؤسسات الصغيرة باي ضمان صحي.

ويوضح استاذ الصحة العامة في جامعة هارفرد، روبرت بلندن، ان مستوى معيشة هؤلاء الاشخاص الواقع دون حد الفقر المعتمد رسميا «يمنعهم من الانضمام الى اي مشروع ضمان خاص، لا يستطيعون تحمل تكاليفه الباهظة بالنسبة اليهم «فيما يجدون انفسهم غير خاضعين لنظام التقديمات الرسمي «مديكايد»، وهو النظام الفدرالي للضمان الاجتماعي الخاص بذوي القدرة الاقتصادية المحدودة.

وشملت التقديمات الطبية لهذا النظام في العام ١٩٩١ نحو ٢٧ مليون اميركي معوز و٣٥ الف مصاب بمرض قصور المناعة البشرية المكتسبة «ايدز» فقدوا مواردهم الخاصة و١٥٨ الف طفل مولود لام مدمنة على مخدر «الكراك».

واشار بلندن، الى ان «ذلك سبب ارتفاعا كبيرا في الاعباء»، واكد ان هذه الاعباء ارتفعت من ٣٠ر٢ مليار دولار خلال السنة الاولى لوضع هذا النظام موضع التطبيق في العام ١٩٦٩ الى ١٥٨ مليار دولار خلال العام الحالي.

اما النظام المعروف باسم «ميدكير» والخاص بتامين الخدمات الصحية للمسنين، فقد شهد هو ايضا اضطرابا كبيرا، وارتفعت تكاليفه من خمسة مليارات دولار لدى المباشرة بتطبيقه الى ١١٠ مليارات دولار في العام ١٩٩١.

ويخشى الخبراء، ان يؤدي ارتفاع معدل اعمار الاميركيين الى ازدياد اعباء هذه المؤسسة الفدرالية في السنوات المقبلة بنسبة كبيرة جدا.

من ناحية اخرى، فان كلفة العناية الطبية المتصاعدة ازدادت بفعل التزوير، وزيادة ارقام تسعير الخدمات الطبية /البالغة ٧٥ مليار دولار سنويا/ وبفعل ازدياد الاجراءات الطبية التي يتخذها الاطباء لحماية انفسهم من الملاحقات القضائية في حال وقوع حوادث غير متوقعة خلال المعالجة، والتي تبلغ تكاليفها سنويا ٢١ مليار دولار، حسب ما افادت الجمعية الطبية الاميركية..

ويحاول مرشحو الحزب الديمقراطي للانتخابات الرئاسية الافادة سياسيا من هذه الصعوبات، خاصة بعد ان تمكن المرشح الديمقراطي هاريس ووفورد من انتزاع فوزه في انتخابات فرعية لمجلس الشيوخ من خلال حملة مركزة على هذا الموضوع.

وقد رفع ووفورد خلال معركته الانتخابية ضد ديك ثورنبورغ وزير العدل السابق في ادارة الرئيس بوش شعار «حق العمال الاميركيين بالحصول على خدمات طبيب، كما يتمتع المجرم بحق الحصول على خدمات محام».

وتتخذ الاصلاحات المقترحة منحيين اثنين، اذ يرغب بعض الديمقراطيين باعتماد النظام الطبي المعتمد في كندا، حيث يدفع المواطنون ضرائب ليتمتعوا بنظام ضمان صحي يقدم خدمات شاملة فيما يشرف القطاع الخاص على المستشفيات، ويعمل معظم الاطباء في هذا القطاع ذاته.

ويرغب عدد آخر من المرشحين الديمقراطيين وبينهم السناتور بوب كيري /من ولاية نبراسكا/ في اعتماد نظام اطلق عليه اسم «العب او ادفع».

ويدعو هذا المشروع، الى اعتماد قوانين تلزم المؤسسات تقديم الضمان الصحي للعاملين فيها، والا فانه يتوجب عليها دفع ضريبة على الاجور لتغذية الخطط الصحية الفدرالية.

ويرى السناتور كيري، ان «هذا الاصلاح يؤمن اشراف سلطات الوصاية على اكلاف الخدمات الصحية»، وان مثل هذا النظام سيؤمن وفرا في النفقات يقدر بـ ١٥٠ مليار دولار خلال خمسة اعوام.

كارول تاتشر تواجه المحاكمة للتهرب من سداد ضريبة فرضتها والدتها

لندن - رويتر - قال مسؤولون من السلطة المحلية امس انه تم استدعاء كارول ابنة رئيسة وزراء بريطانيا السابقة مارغريت ثاتشر للمثول امام المحكمة هذا العام اذ انها لم تسدد «ضريبة الرؤوس» المكروهة التي فرضتها والدتها.

وقال مجلس حي هامرسميث وفولهام ان كارول دفعت ضريبة الخدمات المحلية السنوية وقدرها ٢٤٧ جنيها استرلينيا «٤٤٥ دولار» بعد استدعاء للمثول امام المحكمة في ١٩ ايلول.

ولكن مجلس الحي الواقع في غرب لندن قال ان ماموري الضرائب ما زالوا يحاولون استرداد ٣٢ جنيها (٥٨ دولار) لتغطية الرسوم القانونية.

وقال مسؤول «اذا لم نحصل على اموالنا فهناك امكانية صدور حكم بالسجن».

ولم يتسن الحصول على تعليق من كارول وهي صحفية متفرغة.

ولكن صحيفة ديلي ميرور قالت في تقرير نشر في الصفحة الاولى انها سالتها عن راي والدتها في الامر ونقلت عنها قولها «ان امي لن تهتم ياعزيزي ... وفي حقيقة الامر انا ايضا لا اهتم».

وقد اجتاحت احداث الشغب بريطانيا عام ١٩٩٠ عندما فرضت ثاتشر الضريبة التي لا تضع في الاعتبار القدرة على الدفع محل الضريبة العقارية التي كانت مفروضة منذ عقود.

ساعتان فقط .. لاختراق انظمة الكومبيوتر في وكالة الفضاء الاميركية

دنفر الولايات المتحدة - ا.ف.ب - اقر ريتشارد ويتمان وهو شاب اميركي في الرابعة والعشرين امام احد القضاة في دنفر كولورادو امس الاول انه مذنب وانه اخترق انظمة الكومبيوتر التابعة لوكالة الفضاء الاميركية الناسا وعدل بعض المعطيات في هذه الانظمة.

وذكر ويتمان الذي يواجه عقوبة بالسجن لمدة خمس سنوات يمكن ان تخفف بسبب تعاونه مع المحققين ان اختراق رموز الدخول الى هذه الانظمة بواسطة الكومبيوتر الشخصي الذي يملكه استغرق منه ساعتين.

واضاف انه لم يدخل الى ١١٨ نظاما فقط لكنه نجح ايضا في الحصول على وضع مميز يقتصر على الكبار لمح له بالتدخل في الملفات والرسائل.

وقد امضى خبراء الناسا ٣٠٠ ساعة من العمل لتحديد موقع قرصان المعلوماتية و ١٠٠ ساعة اخرى لاعادة برمجة انظمتهم.

مجلة بريطانية تهاجم ميجر بسبب ملابسه

لندن - رويتر - عنفت مجلة للازياء رئيس الوزراء جون ميجر امس الاول لذوقه في اختيار ملابسه وقالت انه اشتهر بدس قميصه في سراويله الداخلية واختارته اقل الرجال اناقة في بريطانيا.

ومنحت مجلة ارينا ميجر لقب «الرمادي الاعظم» ووضعته في اسفل القائمة التي تضم اسوأ ٢٠ رجلا في بريطانيا اناقة قائلة «انه لا يرتدي الحلة وانما الحلة هي التي ترتديه».

ويفضل ميجر - ٤٨ سنة - ارتداء الحلل ذات اللون الرمادي وقد اعتاد على تندر الاخرين على ملابسه.

ولم يعلق مكتبه بشيء على هذا الوابل الاخير من الانتقادات. وكانت رابطة المتاجر والمحال البريطانية قد وصفت ملابس رئيس الوزراء بانها «مملة تماما».

سوريا تسعى الى المزيد من الحرية الاقتصادية

دمشق - ا.ف.ب - تسعى سوريا الى تنشيط اقتصادها عبر تحريره من القيود المفروضة عليه من قبل الدولة منذ نحو ٣٠ عاما وقد اتخذت الحكومة منذ عدة اشهر تدابير تهدف الى تشجيع القطاع الخاص.

وتحتل مفاهيم التعددية الاقتصادية وضرورة اشراك المواطنين في الانشطة الاقتصادية موقعا هاما في الخطة الاقتصادية التي قدمتها الاسبوع الماضي القيادة القطرية لحزب البعث الحاكم منذ العام ١٩٦٣ لدى ترشيح الرئيس حافظ الاسد لولاية جديدة.

وكان حزب البعث انتقد في المؤتمر الذي عقده في كانون الثاني من العام ١٩٨٥ اداء القطاع العام ودعا الى تشجيع الاستثمارات في القطاع الخاص.

وتقضي التدابير المزمعة في الخطة الجديدة باعفاءات ضرائبية لتشجيع صادرات الشركات الخاصة ولانشاء شركات برساميل سورية اخرجت من البلاد اثر الموجة الاولى من التاميمات في العام ١٩٦٣.

وقد اتخذت حكومة الرئيس محمود الزعبي منذ اكثر من عام ولا سيما ابتداء من حزيران الماضي تدابير لتسهيل عودة الرساميل السورية من خلال منح المواطنين السوريين الراغبين بالاستثمار في البلاد تسهيلات جمركية ومالية وتنظيمية.

وافاد المصرف المركزي السوري ان حصة القطاع الخاص في المبادلات التجارية الخارجية السورية التي لم تكن تتعدى نسبة ٧ في المئة من اجمالي هذه المبادلات في العام ١٩٨٥ ما انفكت تزداد.

فقد ارتفعت هذه الحصة الى ٣٦ في المئة في العام ١٩٨٨ اذ بلغت ٤٩٣ر٩ مليون دولار من اجمالي الصادرات البالغة قيمتها ١٣٤٧ مليون دولار ثم ارتفعت الى ٤٨ في المئة في العام ١٩٨٩ فبلغت ١٤٤٥ر٥ مليون دولار من اجمالي الصادرات التي بلغت قيمتها ٣٠١٢ر٤ مليون دولار. وفي العام الماضي كانت الحصة ٤٤ في المئة فبلغت ١٨٤٢ر٤ مليون دولار. ويذكر ان السعر الرسمي للدولار يبلغ ١١ر٢٥ ليرة سورية.

وعلى صعيد الاستيراد ايضا سجلت حصة القطاع الخاص تقدما. فبعد ان كانت هذه الحصة ٢٧ في المئة في العام ١٩٨٨ ٥٩٤ر٥ مليون دولار من اجمالي الواردات البالغ ٢٢٢٥ر٨ مليون دولار ارتفعت في العام ١٩٨٩ الى ٤٤ في المئة ٨٩٠,٥ مليون دولار من اجمالي الواردات البالغ ٢٠٩٢ر٨٪ ويشار الى ان اجمالي الواردات تراجع بنسبة ٦ في المئة. وفي العام ١٩٩٠ بلغت هذه الحصة ٤٧ في المئة ١١٠٢ر٩ مليون دولار من اجمالي ٢٣٩٤ر٢ مليون دولار.

وتنوي سوريا بصورة خاصة تطوير القطاع النفطي الذي تعمل فيه نحو ٤٠ شركة غربية. وقد بلغ الانتاج السوري من النفط في العام الماضي ١٥١ر٢ مليون برميل نفط. وارتفعت قيمة الصادرات النفطية السورية بين العام ١٩٨٨ والعام ١٩٩٠ من ٥٩١ مليون دولار الى ١ر١٨ مليار دولار ثم الى ١ر٩ مليار دولار حسبما ذكرت مصادر غربية.

في الفلبين ....

اتهام ايميلدا ماركوس باستغلال اموال المنح الدراسية في مشاريعها الخاصة

مانيلا - رويتر - اتهمت الحكومة الفلبينية امس ايميلدا ماركوس سيدة الفلبين الاولى السابقة باستغلال اموال المنح الدراسية المخصصة لاطفال الفقراء لتمويل مشاريعها الخاصة.

ووجه فرانشيسكو تشافيز المحامي العام تهمتين جديدتين بالفساد لايميلدا مما رفع عدد التهم الجنائية الموجهة لها حتى الان الى ٦٨ تهمة تصل عقوبتهما الى ٤٠٠ عام.

وقال تشافيز في حيثيات دعواه التي قدمها الى وزارة العدل ان ايميلدا ومساعدها السابق كولرادو بيتير اختلسا ١٠ مليون بيزو ٧٤٠ر٠٠٠ دولار / عام ١٩٧٧ لانشاء مؤسسة تعمل في العقارات والاسكان واعمال اخرى.

وذكر تشافير ان هذه الاموال حصلت من الضرائب المفروضة على مزارع جوز الهند وكانت ستخصص لتمويل منح دراسية مخصصة لاطفال مزارعي جوز الهند الفقراء.

وكانت ايميلدا قد عادت الى الفلبين في وقت سابق من الشهر الحالي بعد فترة منفى استمرت ست سنوات للدفاع عن سمعة زوجها الرئيس الفلبيني السابق فرديناند ماركوس الذي اتهم بنهب خمسة مليارات دولار من اموال الدولة.

بريطانية تحبس طفلها مع الحيوانات منذ ١١ عاماً

لندن - رويتر - اقتحمت الشرطة منزلا في منطقة سكنية في مقاطعة سري بجنوب لندن لتجد صبيا لقبته الصحافة امس باسم «ابن الغابة» يعيش في حالة مؤسفة وسط نحو ٨٠ حيوانا من الحيوانات الاليفة المتحضرة او التي نفقت بالفعل.

وذكرت الصحف ان الصبي البالغ من العمر ١١ عاما لم يذهب الى الحلاق قط وان شعره الاصفر المتلبد يصل الى خصره وان والدته ٣١ عاما كانت تحبسه في المنزل منذ مولده.

وقال جراهام حيتهاوس مدير الخدمات الاجتماعية المحلي «اجد انه من المنافي للعقل ان يعيش انسان بهذا الشكل عام ١٩٩١ وعلى مدى ١١ عاما دون علم السلطات».

وكانت الشرطة قد توجهت الى المنزل لسبب اخر تماما حين اكتشفت الحالة التي يعيش فيها الصبي ووالدته وقال الجيران انهم كانوا يخشون المرأة ولذلك لم يبلغوا قط عن حالة طفلها وحيواناتها.

«بريستون» .. تجربة نووية بريطانية جديدة في صحراء نيفادا

لاس فيغاس - الولايات المتحدة - ا.ف.ب - اعلنت السلطات الاميركية ان بريطانيا قامت امس الاول بتجربة نووية تحت الارض في حقل يوكا فلات للرماية قرب لاس فيغاس في صحراء نيفادا.

واوضح المتحدث باسم وزارة الطاقة الاميركية داروين مورغن ان القنبلة التي تبلغ قوتها ٢٠ كيلو طن على الاقل - اي ٢٠ الف طن من مادة تي ان تي - فجرت حوالي الساعة ١٠ر٣٣ بالتوقيت المحلي - ١٨ر٣٥ ت غ على عمق ٥٠٠ متر.

وتابع المتحدث ان التجربة التي اطلق عليها اسم بريستون لم يشعر بها احد سوى في محيط حقل الرماية.

وتجدر الاشارة الى انها التجربة النووية الخامسة عشرة بعد السبعمئة التي تجري في بوكا فلات منذ ان اقيم الحقل عام ١٩٥١ الذي تجري فيه الاختبارات على جميع الاسلحة النووية البريطانية بموجب اتفاق دفاع متبادل ابرم عام ١٩٥٨.

تعويض بسبب ببغاء

لندن - رويتر - كسب ديف همفريز الدعوى القضائية التي رفعها ضد مربي الطيور ديفيد لويد وقضت المحكمة على مربي الطيور ان يدفع ١ر١٠٠ جنيه استرليني - ١ر٩٠٠ دولار غرامة بعد ان باع ببغاء مريضا لزبونه.

وقال الزبون انه تشكك في صدق كلام مربي الطيور عندما برر حالة الببغاء المتوعكة بانها نتيجة اجهاد السفر.

وثبت فيما بعد ان الببغاء وهو من نوع الككتوه البرتقالي ذي العرف مصاب بالتهاب في جهازه التنفسي ومات بعد ان اشتراه همفريز بمبلغ ٧٠٠ جنيه استرليني - ١ر٢٥٠ دولار.

٦٠٠ الف قتيل ومعاق خلال ١٣ عاما بانفجار ملايين الالغام في افغانستان

اسلام اباد - ا.ف.ب - اكد تقرير للامم المتحدة نشر امس الاربعاء في اسلام اباد ان اكثر من مئتي الف شخص قتلوا واصيب اربعمئة الف اخرون بعاهات جسدية من جراء انفجار ملايين الالغام خلال ثلاثة عشر عاما من الحرب في افغانستان.

وذكرت هذه الوثيقة السنوية المرتبطة ببرامج المساعدة الاقتصادية والانسانية التابعة للامم المتحدة ان عشرة ملايين لغم في الاجمال زرعوا في سائر انحاء هذا البلد في القرى والحدائق والطرقات والحقول خلال الاحتلال السوفياتي لافغانستان وبعده.

ولا تزال الحرب مستعرة في افغانستان بين قوات الحكومة التي اقامتها موسكو من جهة ومجموعات المقاومة الاسلامية من جهة اخرى.

اما الميزانية التي تخصصها الامم المتحدة لعمليات نزع الالغام والوقاية فستصل في العام ١٩٩٢ الى ٢ر٥ ملايين دولار. وتستخدم المنظمة الدولية الفا وخمسمئة شخص في هذا القطاع.

يلتسين وقع مرسوم حل جهاز «كي.جي.بي» وتحويله الى وكالة امن فيدرالية

لندن - ا.ف.ب - اعلنت اذاعة روسيا ان الرئيس الروسي بوريس يلتسين وقع امس الاول مرسوما يحول جهاز امن الدولة الكي.جي.بي الى «وكالة الامن الفدرالية».

واوضحت الاذاعة ان المرسوم ينص على ان المهام الرئيسية للوكالة الفدرالية الجديدة ستكون «الاستخبارات ومكافحة التجسس والجريمة المنظمة والفساد وتزويد السلطات والادارة بالمعلومات ومكافحة الارهاب».

وقالت ان الوكالة ستكون مرتبطة مباشرة بالرئيس الروسي وستكون مسؤولة امام البرلمان الروسي.

وسيتولى رئيس الكي.جي.بي الروسي الحالي فيكتور ايفانكو مهام المدير العام للوكالة الجديدة.

دراسة للجامعة العبرية:

الأم تتعرف على طفلها بمجرد الشم أو اللمس

القدس - ا.ف.ب - افادت دراسة اجرتها الجامعة العبرية في القدس وقسم الولادة في مستشفى شعاري تصيدق ان الام قادرة على التعرف على طفلها بعد دقائق من ولادته «عن طريق حاستي الشم واللمس فقط».

وشملت الدراسة خمسين اما اجريت عليهن التجربة بعد بضع ساعات من الوضع. وقدمت الى كل منهن ثلاث قماطات لثلاثة اطفال مختلفين بينها واحدة لوليدها، وبعد عشر دقائق من الوضع تمكن ٩٠ في المائة من الامهات من التعرف على طفلهن، وبعد ساعة واحدة تمكن جميعهن من ذلك.

وقامت التجربة الثانية على تجربة اللمس وشملت خمسين اما ايضا، وطلب الى كل منهن بعد وضع عصابة على عينيها وسد انفها ان تلامس براحة يدها جلد ثلاثة اطفال بينهم طفلها، وبعد الوضع بساعة واحدة تمكن ٨٨ في المائة من الامهات من التعرف على اطفالهن.

ووصفت الطبيبة مارشا كيتز التي اشرفت على الدراسة هذا السلوك بانه غريزي ومشابه لسلوك الحيوان.

منظمة العفو: الدول الاوروبية تضع حواجز امام طالبي اللجوء

لندن - رويتر - قالت منظمة العفو الدولية امس ان العديد من الدول الاوروبية وضعت حواجز غير عادلة امام عدد متزايد من الاشخاص الذين يسعون للجوء السياسي خوفا من احتمال تعذيبهم او اعدامهم في بلادهم.

وقالت المنظمة التي يوجد مقرها في لندن انها تتوقع وضع قيود اكبر في الوقت الذي يقوم فيه اعضاء المجموعة الاوروبية بتنسيق سياسات الهجرة.

وذكرت على سبيل المثال ٢٠ صوماليا عذبوا بعد طردهم من ايطاليا وشخصا من رعايا بنغلادش طلب اللجوء وعذب لدى وصوله الى داكا بعد ان رفضت السويد السماح له بالدخول.

وقالت المنظمة في تقرير ان «الحكومات الاوروبية تريد ان تنفض يديها من مسؤوليتها».

وقال التقرير «انها لم تقم بخطوات كافية لوضع ضغوط على الحكومات لكي توقف انتهاكات حقوق الانسان في الدول التي يفر منها هؤلاء الاشخاص

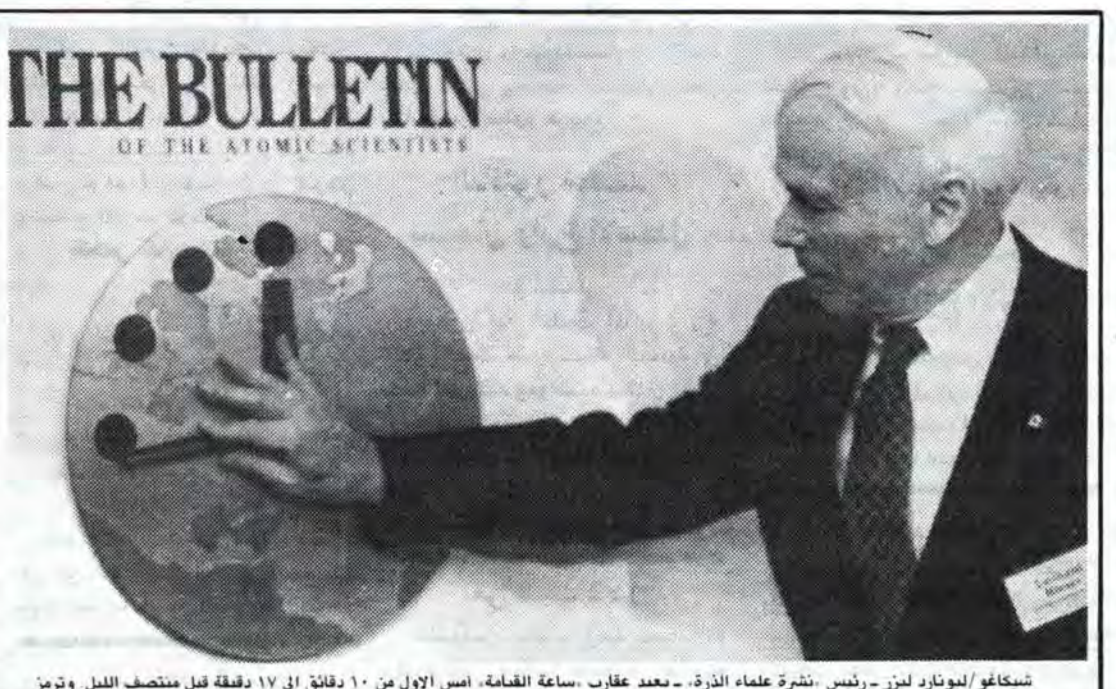

شيكاغو/ليونارد ليزر - رئيس «نشرة علماء الذرة» - يعيد عقارب «ساعة القيامة» امس الاول من ١٠ دقائق الى ١٧ دقيقة قبل منتصف الليل. وترمز الساعة الى خطر نشوب حرب نووية. والتعديل الجديد هو الادنى على الاطلاق

صورة من «فرانس برس» خاصة بـ «القدس».

في الولايات المتحدة..

تأخير «ساعة القيامة» سبع دقائق

شيكاغو - الولايات المتحدة - ا.ف.ب - تم تاخير «ساعة القيامة» التي ترمز منذ العام ١٩٤٥ الى تهديد الحرب النووية سبع دقائق امس الاول في شيكاغو - ايلينوي - في اشارة الى انتهاء الحرب الباردة.

وباتت «ساعة القيامة» تشير من الان وصاعدا الى الساعة ٢٣ر٤٣ قبل منتصف الليل - رمز الحرب النووية - منذ ان صممها عام ١٩٤٥ باحثون في جامعة شيكاغو كانوا مكلفين بصناعة القنبلة الذرية.

وجاء في نشرة يصدرها العلماء الذريون في جامعة شيكاغو والذين يعود اليهم فقط تغيير توقيت الساعة ان «الحرب الباردة انتهت والتسابق على الاسلحة بين الشرق والغرب المستمر منذ ٤٠ عاما توقف».

ومنذ نهاية الحرب العالمية الثانية تم تاخير او تقديم توقيت «ساعة القيامة» طبقا للوضع السياسي الدولي. وفي عام ١٩٥٣ اقتربت الساعة من منتصف الليل ٢٣ر٥٨ غداة اول تجربة للقنبلة الهيدروجينية الاميركية.

وارجعت عقارب الساعة الى الوراء وبلغت ٢٣ر٤٨ مرتين في عام ١٩٦٣ اثناء التوقيع على معاهدة لحظر بعض التجارب النووية وفي عام ١٩٧٢ حين تم التوقيع على معاهدة سالت للحد من الاسلحة الاستراتيجية بين الاتحاد السوفياتي والولايات المتحدة.

وكانت عقارب الساعة تشير منذ اذار ١٩٩٠ الى ٢٣ر٥٠ حين صادق العلماء الذريون على سقوط الانظمة الشيوعية في اوروبا الشرقية.

تقرير طبيب شرعي يؤكد ان وفاة ماكسويل طبيعية

مدريد - ا.ف.ب - نقلت وكالة الانباء الاسبانية «ايفي» عن مدير مشرحة لاس بالاس الطبيب كارلوس لوبير دي لاميلا قوله ليل الثلاثاء الاربعاء في قطب الصحافة البريطانية السابق روبرت ماكسويل انه توفي «بشكل طبيعي».

واوضحت الوكالة ان الطبيب الشرعي المكلف هذا الملف وضع استنتاجه وفقا للنتائج الاولية للتحاليل والفحوص المخبرية.

واضافت انه «لا يزال يلزم على الاقل يومين او ثلاثة ايام لمعرفة النتائج النهائية».

حدث في مثل هذا اليوم

- ●١٩٧١ - منظمة «ايلول الاسود» تغتال رئيس الوزراء الاردني وصفي التل في القاهرة.
- ●١٩٧٢ - الجمهوريتان اليمنيتان توقعان اتفاقا في طرابلس.
- ●١٩٩٠ - عودة العلاقات الدبلوماسية بين سوريا وبريطانيا بعد ان قطعتها لندن في ٢٤ تشرين الاول ١٩٨٦.

دراسة: الكثير من الاطباء الاميركيين يفضلون عدم علاج مرضى الايدز

شيكاغو - رويتر - قال باحثون ان دراسة شملت ١ر١٢١ طبيبا اميركيا اظهرت ان نصف هذا العدد يفضل عدم معالجة مرضى نقص المناعة المكتسبة - ايدز.

وقال التقرير الذي اعدته جامعة كاليفورنيا في سان فرانسيسكو ان الموقف المعادي للشاذين جنسيا وعدم الارتياح لفكرة معالجة المدمنين الذين يتعاطون المخدرات عن طريق الحقن هما السبب وراء النتيجة التي توصلت اليها الدراسة.

وخلصت الدراسة الى ان ٧٥ في المئة من الاشخاص الذين استطلعت اراؤهم عالجوا شخصا او اكثر مصابا بالايدز وقال ٦٨ في المئة من الاشخاص الذين شملتهم الدراسة انهم يشعرون بمسؤولية ازاء علاج هؤلاء الاشخاص بوصفهم اطباء ولكن ٥٠ في المئة اشاروا الى انهم يفضلون عدم علاجهم اذا كان لهم الاختيار.

عصابة تتاجر بالاعضاء البشرية في اوروغواي

مونتيفيديو - اوروغواي - رويتر - قال خوان اندريس راميريز وزير الداخلية امس الاول ان الشرطة اعتقلت نحو ٢٠ شخصا يشتبه في انهم اعضاء عصابة للاتجار في الاعضاء البشرية لاستخدامها في عمليات زراعة الاعضاء في الخارج.

وقال للصحفيين ان العصابة دفعت نحو ٢ر٥٠٠ دولار لاشخاص للسفر الى دول اجنبية حيث يتم انتزاع اعضاء منهم.

حالة الطقس في المحطات الرئيسية للخطوط الجوية الالمانية «لوفتهانزا»

	صغرى	كبرى			صغرى	كبرى	
فرانكفورت	٢	٦	غائم	نيويورك	١	٦	غائم
كوبنهاغن	٥	٧	غائم	شيكاغو	١٣	١	غائم
هلسنكي	٤	٦	غائم	لوس انجلوس	١٣	٢٩	غائم
ستوكهولم	٥	٧	غائم	سان فرانسيسكو	٩	٢٠	صاف
امستردام	١	٧	غائم	مونتريال	٣	صفر	صاف
بروكسل	٦	١١	صاف	ريو دي جانيرو	٢٢	٣٩	ماطر
لندن	١٠	١٢	غائم	سانت ياغو	١١	٢٩	صاف
مدريد	٦	١٨	صاف	بيونس ايرس	١٤	٢١	غائم
روما	٤	١٤	غائم	مكسيكو	—	—	غائم
اثينا	١٠	١٧	غائم	جوهانسبرغ	١٦	٢٨	صاف
جنيف	٢	٥	غائم	هونغ كونغ	١٧	٢١	صاف
باريس	٢	١٣	صاف	طوكيو	٧	١٢	غائم
موسكو	صفر	٢	غائم	سيدني	١٧	٢٣	غائم
القاهرة	١٦	٢٢	صاف	برلين	١	٥	غائم

Lufthansa
الخطوط الجوية الالمانية
خدمات وكالة رويتر

القدس: ☎ ٠٢/٢٣٣١٧١
- فرع ٤٩٢٩
تل أبيب: ☎ ٠٣/٦٥٣٠٤١
وحيفا: ☎ ٠٤/٥٢٢٢٢٥

شامبولندن
يعود إليكم ... بحلته الجديدة .. وعطره الفوّاح
شامبولندن تركيبة فريدة .. يحتوي على البروتين ومواد طبيعية خاصة لحماية الشعر .. ومنع تساقطه ..
شامبولندن يزيد الشعر رونقاً وبهاءً ...
صناعة وطنية منافسة لكبريات الصناعات العالمية ...

London
krauter

شامبولندن للشعر العادي .. الدهني ... الجاف ...
ضد القشرة .. مكيّف الشعر «كرويتر»
شركة ون مور
ONE MORE
لمواد التجميل والتنظيف القدس - شارع الزهراء رقم ١٥ هاتف ٢٧٣٦٨٩ - ٢٨١٧٨٢

القدس

جريدة يومية سياسية

AL-QUDS

١٦ صفحة

٨٠ أغورة

الجمعة ٢٩ تشرين الثاني ١٩٩١ ـ ٢٢ جمادى الاولى ١٤١٢هـ. العدد ٧٩٩٢.

JERUSALEM - Friday 29 November, 1991. No. 7992

كل يوم جمعة وأحد انعم على مربع غذاء البوفيه المفتوح في

رووف جاردن ـ المطعم الوطني القدس

حيث تشكيلة من أشهى المأكولات الشرقية مع الجلسة العائلية الهادئة والمطلة على المدينة المقدسة نرحب بكم وبضيوفكم

السعر للشخص الواحد ٢٥ شيكل

اهلا وسهلا

رووف جاردن المطعم الوطني ـ القدس ـ شارع الزهراء ٤ ☎ ٢٧٢٢٧٣

أسعار العملات بالدولار

	السعر الادنى	السعر الاعلى	سعر الاغلاق
الجنيه الاسترليني:	١،٧٦٥٨	١،٧٧٣٥	١،٧٦٨٥
المارك الالماني:	١،٦١٠٠	١،٦١٨٥	١،٦١٧٥
الفرنك السويسري:	١،٤٢٢٨	١،٤٣١٠	١،٤٣٠٥
الفرنك الفرنسي:	٥،٥٠٠٠	٥،٥٣١٠	٥،٥٢٧٢
الين الياباني:	١٢٩،٦٠	١٣٠،٣٢	١٢٩،٨٥
الشيكل:	—	—	٢،٣٣٥٠
دينار ـ شيكل:	—	—	٣،٣٦٢٤
الذهب:	٣٦٥،٣٠	٣٦٨،٣٠	٣٦٦،٢٥
الفضة:	٤،٠٤٠٠	٤،١٨٠٠	٤،٠٦٥٠

خدمة شركة «كومستوك للتجارة المحدودة» ـ القدس ☎ ٢٤٤٩٦٣

اجتماعات مكثفة لبحث قضية اللجان السياسية

الوفد الفلسطيني الى عمان اليوم ويتوجه الى واشنطن الاثنين

القدس ـ من عصام الكرد ـ ا.ف.ب ـ يغادر صباح اليوم متوجها الى عمان الوفد الفلسطيني لمفاوضات السلام في طريقه الى واشنطن للاشتراك في المحادثات الثنائية والتي من المفروض ان تبدأ في الرابع من الشهر القادم، وسوف يجري الوفد الفلسطيني محادثات مع الجانب الاردني في الوفد المشترك خلال مكوثه في عمان ثم يغادر الى واشنطن صباح يوم الاثنين القادم.

وصرح فيصل الحسيني رئيس الهيئة الاستشارية للوفد الفلسطيني ان سفر الوفد تقرر بعد صدور قرار فلسطيني رسمي بالمشاركة واضاف انه لن يجري اي تغيير على اعضاء الوفد المفاوض والبالغ عدده ١٤ شخصا، لكنه قال انه من المحتمل عدم مشاركة عدد منهم في محادثات واشنطن.

واضاف ان ثلاثة من اعضاء الوفد الاستشاري سوف يغادرون مع الوفد وهم الدكتورة حنان عشراوي الناطقة باسم الوفد الفلسطيني والدكتور سري نسيبه والانسة زهيرة كمال.

وقال انه سيرافق الوفد (١٦) اداريا برئاسة الدكتور محمد اشتيه مهمتهم تسهيل عمل الوفد والتحضير للمحادثات وان عددا منهم موجود في الاردن حاليا لهذا الغرض.

ويذكر ان الوفد المفاوض يضم الدكتور حيدر عبدالشافي رئيس الوفد والدكتور صائب عريقات وغسان الخطيب والدكتور سمير عبدالله وسامي الكيلاني والياس فريج والمهندس مصطفى عبدالنبي النتشة والمحامي فريح ابو مدين والدكتور عبدالرحمن حمد وسامح كنعان والدكتور ممدوح العكر والدكتور نبيل قسيس والدكتور نبيل الجعبري والدكتور زكريا الاغا.

وقال الحسيني انه لن يتواجد في هذه الفترة في واشنطن وسيبقى في القدس لمتابعة بعض القضايا ولم يستبعد السفر الى واشنطن اذا استدعت الظروف ذلك.

واكد الحسيني ان الوفد الفلسطيني سيتواجد في واشنطن للمشاركة في

البقية ص٧ ع٦

اصابة جندي في رفح

استمرار حظر التجول على بعض المناطق

■ ذكر راديو اسرائيل ان جنديا اسرائيليا اصيب امس بجراح طفيفة جراء رشقه بحجر في رفح، وقد نقل الجندي الجريح الى مستشفى «سروكا» في بئر السبع لتلقي العلاج.

وقال الراديو انه القيت قبل ظهر امس، زجاجتان حارقتان باتجاه دورية عسكرية لدى مرورها في الجهة الجنوبية من مدينة جنين، وانفجرت احدى الزجاجتين واشتعلت على الطريق، اما الزجاجة الثانية، فقد انفجرت ولم تشتعل ولم تقع اصابات او اضرار، وباشرت قوات الجيش باعمال التمشيط في منطقة الحادث.

واقتحمت دورية عسكرية صباح امس قرية بتير، حيث ارغم الجنود عددا من اهالي القرية على مسح الشعارات الوطنية التي ظهرت على جدران المنازل.

كما ارغمت السلطات امس، سكان قرية بيت امرين قضاء نابلس، على ازالة المظاهر الوطنية وذلك بعد احتجاز بطاقات العديد منهم.

ولليوم الخامس على التوالي، واصلت السلطات فرض حظر التجول على مخيمات بلاطة وعسكر الجديد والقديم وعسكر البلد، وذلك اثر اصابة ضابط اسرائيلي بجراح في شارع عمان بنابلس.

البقية على ص١٥ ع٨

مواصلة اعداد برنامج عمل ونظام داخلي للجان السياسية في الاراضي المحتلة

القدس/من داود كتاب ـ قال د. سري نسيبة ـ رئيس لجان العمل السياسي ـ ان اللجان لم ولن تكون بديلا عن اي طرف او اية قوة او جهة في الساحة الفلسطينية، بل ستكون اداة تمتين وتعزيز لهذه الاطراف والقوى مرتكزة بذلك على ايمانها العميق بضرورة توحيد الجهود ورص الصفوف.

وقال ان لجنة المتابعة تؤكد على ان اهداف لجان العمل السياسي تنحصر في مساندة المسيرة السلمية التي دشنت في مدريد، وحماية وصون القرار السياسي الفلسطيني على كل المستويات وفي كل المراحل. وكذلك توجيه الشارع الفلسطيني بما يتفق والاهداف المذكورة.

هذا وتعكف لجنة المتابعة لتحضير هيكلة لجان العمل السياسي على اعداد برنامج عمل سياسي ونظام داخلي، ويتوقع ان تنجز هذه المهمة خلال الاسابيع القليلة المقبلة.

سواء حضرت اسرائيل ام لا

سوريا ترسل وفدا لواشنطن

لحضور محادثات السلام في الرابع من الشهر القادم

دمشق ـ رويتر ـ قال مسؤول في وزارة الخارجية السورية امس ان سوريا سترسل وفدا لحضور محادثات السلام في واشنطن في الرابع من كانون الاول سواء ذهبت اسرائيل ام لم تذهب.

وقال المسؤول ان الوفد السوري الذي يراسه موفق العلاف وهو سفير سابق لدى الامم المتحدة سيصل الى واشنطن يوم الثلاثاء القادم.

واضاف قوله «سيكون الوفد السوري مستعدا للمشاركة في المحادثات الثنائية في الرابع من كانون الاول سواء حضر الوفد الاسرائيلي ام لم يحضر».

ولم يذكر الى متى سينتظر الوفد السوري اذا لم يكن المفاوضون الاسرائيليون حاضرين يوم الاربعاء القادم.

وتصر اسرائيل على تاجيل المحادثات خمسة ايام والحصول على وعد من واشنطن بنقلها بسرعة الى الشرق الاوسط.

وقال المسؤول ان اعضاء الوفد السوري سيغادرون دمشق في طريقهم الى الولايات المتحدة بعد ان يدلوا باصواتهم يوم الاثنين في استفتاء على استمرار الرئيس حافظ الاسد فترة رئاسة رابعة مدتها سبع سنوات.

عرفات: واشنطن تغطي على التعنت الاسرائيلي وموقفها يفتقر الى العدل والتوازن

نيقوسيا ـ ا.ف.ب ـ صرح رئيس اللجنة التنفيذية لمنظمة التحرير الفلسطينية ياسر عرفات بان المفاوضات بين اسرائيل والوفود العربية في واشنطن «ستكون حادة» معربا عن الاسف للموقف السلبي والمتحيز للولايات المتحدة «التي تغطي التعنت الاسرائيلي».

وفي حديث نشرته امس الاول صحيفة «ديلي ميرور» الصادرة في لندن تطرق عرفات الى التصريحات الاخيرة لرئيس الوزراء الاسرائيلي اسحق شامير الذي قال انه «يرفض تطبيق قرارات الامم المتحدة التي تدعو الى مبادلة السلام بالاراضي المحتلة».

وقال عرفات ان الموقف الاميركي «يفتقر الى العدل والتوازن» حيث ان الولايات المتحدة «ترفض ممارسة اي ضغط سياسي او اقتصادي او معنوي على اسرائيل». واضاف ان الولايات المتحدة «بعد ان دفعت موسكو الى اعادة علاقاتها مع اسرائيل قبل مؤتمر مدريد ترفض التحدث الى منظمة التحرير الطرف الرئيسي في عملية السلام مما يضعف دورها كوسيط».

وفي ما يتعلق بالمناقشات الخاصة بترتيبات الحكم الذاتي في الاراضي المحتلة اوضح عرفات انه «ليس على استعداد لكشف اوراقه قبل اللحظة المناسبة» معربا عن الامل في ان تاخذ الوفود العربية الاخرى «في الاعتبار الموافقة الفلسطينية في حالة احراز تقدم» في المفاوضات الثنائية.

وشدد عرفات على اهمية اجتماع وزراء خارجية الاطراف العربية المعنيين

البقية على ص١٥ ع٥

مراكز

تفاحة الطبية للبصريات

تفاحة عبدالله وأولاده

اسم لا يقبل المنافسة في عالم البصريات

كبرى مراكز البصريات وأعرقها على مدى

٣١ عاما

دراسات عليا I.C.O باريس

OPTOMETRIST

سلامة أعينكم في مراكزنا

القدس ـ شارع صلاح الدين تلفون ٢ ـ ٨٩٤٧٧ ، ٠٢
رام الله ـ ميدان المغتربين تلفون ٩٥٥١١٢ ـ ٢ ، ٠٢
نابلس ـ ميدان الحسين تلفون ٧٥٢١٠ ـ ٠٥٣ ،

مركز القدس الطبي للبصريات

«ابو الرُّب»

مركز لفحص النظر وتثبيت العدسات اللاصقة وتجهيز النظارات الطبية

باشراف الاخصائي :
محمد مسلم ابو الرب

القدس / باب العامود / فوق حلويات الجنيني ☎ المركز ٢٨٢٠٨٩

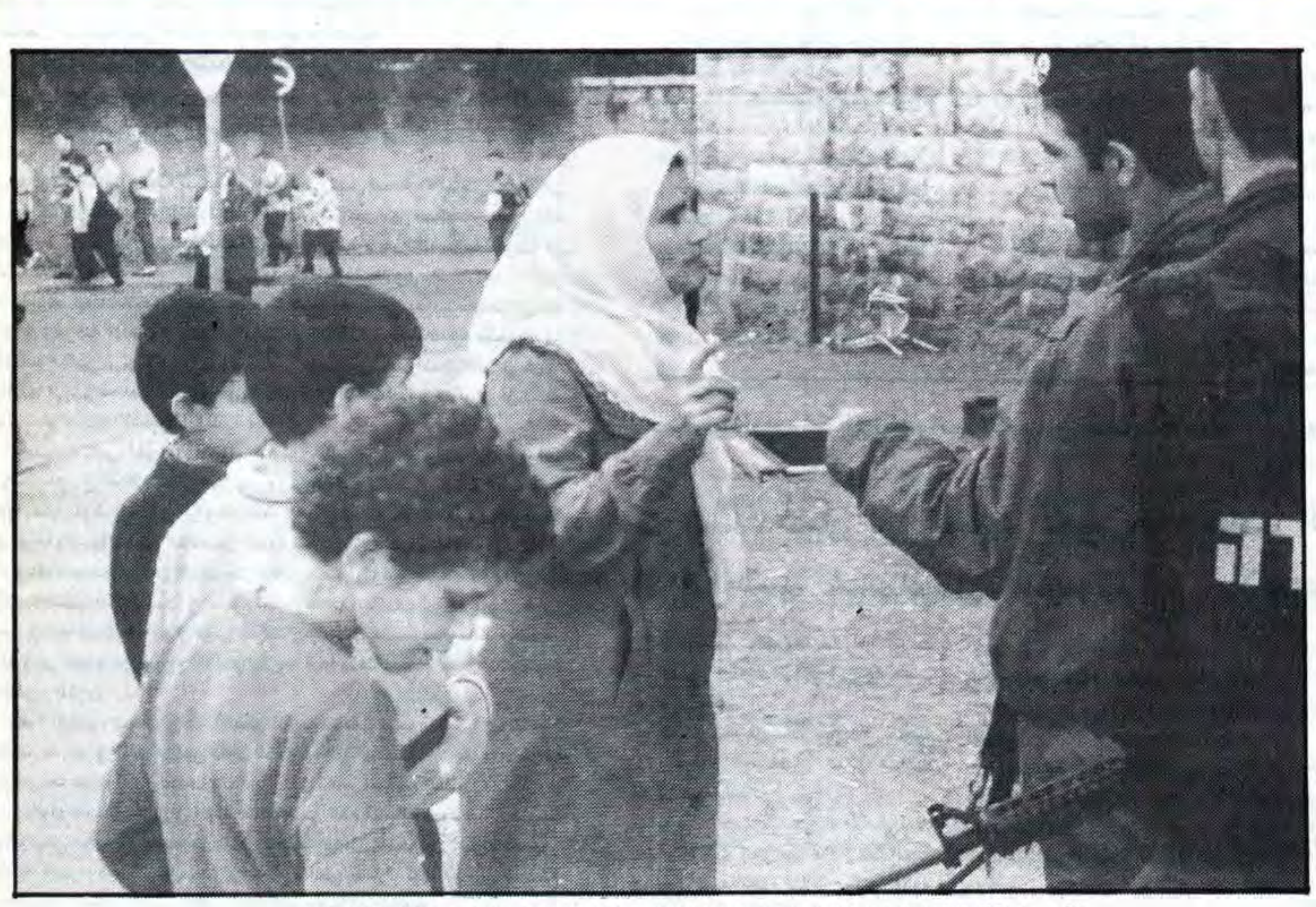

القدس ـ امراة فلسطينيه تحاور احد افراد شرطة حرس الحدود الاسرائيلية خلال اعمال فحص وتفتيش، بينما يقف اطفالها خلفها

صورة من «ا.ف.ب» خاصة بـ «القدس»

بعد اصرار واشنطن على الرابع من كانون اول القادم

مؤشرات تراجع في اسرائيل عن الموقف الرافض للمشاركة بالمحادثات وتلميحات بدراسة الموقف مجددا ومطالبة واشنطن بحل وسط

القدس ـ ا.ف.ب ـ رويتر ـ وكالات ـ ذكر موظف رفيع المستوى في وزارة الخارجية الاسرائيلية لوكالة «فرانس برس» امس ان اسرائيل يمكن ان تعيد النظر في اقتراحها ارجاء المفاوضات الثنائية لمدة خمسة ايام اذا ابقت الولايات المتحدة على موعد الرابع من كانون الاول.

وقال المسؤول في وزارة الخارجية ان الحكومة المصغرة التي اجتمعت امس الاول اتخذت قرارا سريا باعادة النظر في موقفها في حال الرفض الاميركي.

ومن جهته صرح الناطق باسم رئاسة الوزراء ايهود غول ان اسرائيل «لم تتلق ردا رسميا اميركيا الى الان على اقتراحنا وبالتالي فانه لن يكون هناك في هذه الحال ممثلون اسرائيليون في واشنطن في الرابع من كانون الاول. ولكن من الان حتى ذلك الموعد فان كل شيء لا يزال ممكنا».

وقال مصدر في مجلس الوزراء «عندما نتلقى الرد الاميركي سندرسه وهناك مشاورات وزارية مطروحة».

ومن علامات الارتباك الذي يسود اوساط المسؤولين الاسرائيليين ان المدير العام لرئاسة الوزراء يوسي بن اهارون كان اكثر تشددا وقال «سنكون فقط في التاسع (من كانون الاول) في واشنطن رغم ان الولايات المتحدة حددت تاريخ الرابع من كانون الاول».

واضاف «اننا في حاجة الى وقت لنعد انفسنا لهذه المناقشات ونريد ان يكون للولايات المتحدة وقت للتكيف مع رغبتنا في النقاش مع كل وفد على انفراد».

وبرر بن اهارون الموقف الاسرائيلي بالقول مؤكدا ان اسرائيل «اسفت لان الولايات المتحدة وضعتها امام الامر الواقع حين حددت موعد المناقشات في الرابع من كانون الاول ودعت جميع الاطراف في هذا الموعد».

وختم «امل في ان تنتظر الوفود العربية التي تصل الى واشنطن في الرابع من كانون الاول الوفد الاسرائيلي حتى التاسع من كانون الاول».

ومن جهته رأى المدير العام السابق لوزارة الخارجية روفن ميرحاف ان على اسرائيل ان تكون حاضرة في واشنطن «بطريقة او باخرى في الرابع من كانون الاول بارسال مندوب او بايفاد السفير الاسرائيلي في الولايات المتحدة لتفادي ان يكون مقعد اسرائيل الى طاولة المفاوضات فارغا».

ونقلت صحيفة «حداشوت» المستقلة تصريح وزير الدفاع موشيه ارنس الذي كان اكثر تشددا اذ قال «لا شيء مستعجلا. علينا ان نتصرف بذكاء».

واجمعت الصحف الاسرائيلية على انتقاد موقف الحكومة بارجاء موعد المفاوضات. وكتبت صحيفة «معاريف» في افتتاحيتها ان «الراي العام الاسرائيلي والدولي يفهم هذا الموقف بانه رغبة في

البقية على ص١٥ ع٦

الفلسطينيون انتهوا من وضع استراتيجيتهم

الفريق الفلسطيني الى محادثات السلام في واشنطن يضم ٤٥ عضوا من بينهم نبيل شعث

تونس ـ اسوشيتدبرس ـ ذكرت مصادر فلسطينية امس ان الفلسطينيين سوف يرسلون فريقا مكوّنا من ٤٥ شخصا يضم مستشارا لرئيس منظمة التحرير الى واشنطن للمشاركة في محادثات السلام مع اسرائيل.

وقالت المصادر ان من بين اعضاء الفريق الفلسطيني مفاوضين في الوفد المشترك مع الاردن وحراسا وطاقما مؤازرا ونبيل شعث مستشار رئيس منظمة التحرير الفلسطينية ياسر عرفات.

هذا ولم يتضح بعد ما اذا كان شعث رئيس لجنة السياسة الخارجية في المجلس الوطني الفلسطيني، سيمنح تاشيرة دخول الى الولايات المتحدة.

ويذكر ان الولايات المتحدة التي علّقت حوارها مع منظمة التحرير الفلسطينية بعد هجوم ايار عام ١٩٩٠ على احد الشواطىء الاسرائيلية، رفضت حتى الآن منح تاشيرات دخول الى اعضاء في منظمة التحرير.

وكان شعث قد تراس لجنة اعضاء منظمة التحرير التي قدمت النصح الى المفاوضين الفلسطينيين الشهر الماضي في محادثات السلام في مدريد.

وقالت المصادر، التي رفضت الكشف عن هويتها في مقر منظمة التحرير في تونس، ان الفلسطينيين قد وضعوا استراتيجيتهم للمحادثات. لكن لم يكشف النقاب عن هذه الاستراتيجية ولا عن تشكيلة الوفد.

وكانت الولايات المتحدة قد ذكرت امس الاول ان الفلسطينيين وسوريا الذين كانوا يبحثون عن موقف مشترك الى المحادثات قد قبلوا الدعوة لاستئناف مسيرة السلام في الرابع من الشهر القادم.

وياتي هذا الرد الايجابي بعد طلب اسرائيل تاخير موعد المحادثات.

وبالرغم من شروط اسرائيل عدم التحدث الى منظمة التحرير في المفاوضات، الا ان المنظمة توجه الوفد الفلسطيني من وراء الكواليس وبشكل فاعل ومؤثر.

«من آمن بي ولو مات فسيحيا».

زهرة تذبل

القدس/ تنعى ارملة المرحوم جورج اسكندر مجلطون وانجالها اسكندر وانطون وكريماتها سناء وسامية واليزابيث وعموم ال مجلطون ومشرقي واقرباؤهم وانسباؤهم في الوطن والخارج فقيدتهم المرحومة الماسوف على شبابها

سمر جورج اسكندر مجلطون

التي انتقلت الى رحمته تعالى يوم امس عن عمر يناهز (٢٤) عاما قضته في طاعة الله وعمل الخير، وسوف يشيع جثمانها الطاهر في تمام الساعة الثالثة من كنيسة المخلص الرعوية في باب الجديد الى مثواه الاخير في مقبرة صهيون

«الرب اعطى والرب اخذ فليكن اسم الرب مباركاً»

تقبل التعازي في قاعة خورانية دير اللاتين بعد تشييع الجثمان مباشرة

نعي شاب مغترب

رام الله/بقلوب مليئة بالحزن والاسى، تنعى عمة الفقيد هلن عويس وابناها عيسى وجورج وكريمتها سحر وخالتاه سارة شطارة وبديعة حدور وزوجها وابنها عيسى وعموم ال عويس وقسيس وحامولة دار جريس في الوطن والمهجر ابن اخيها وابن اختهم المرحوم الشاب

جاد فريد عويس

الذي انتقل الى رحمته تعالى في ولاية فرجينيا في الولايات المتحدة الامريكية، عن عمر يناهز ٤٦ عاما، وسيقام جناز الثالث والتاسع عن نفس المرحوم في الساعة التاسعة من صباح يوم الجمعة ١٩٩١/١٢/٦ في كنيسة الروم الارثوذكس برام الله. فال الفقيد يدعون الاهل والاصدقاء مشاركتهم ذلك

لا اراكم الله مكروها بعزيز

تقبل التعازي في بيت عمة الفقيد هلن عويس ـ شارع الطيرة برام الله لمدة ثلاثة ايام ابتداء من امس.

شكر على تعاز

رام الله/ نعلن/ ابناء الفقيد مصطفى وجمال وفيصل وايمن واياد ومحمد واخوانه يوسف وكامل ومحمد وشقيقاته وكريماته وعموم ال الخواجا في الوطن والمهجر يتقدمون بوافر الشكر وعظيم الامتنان لكل من واساهم وعزاهم بفقيدهم العزيز المرحوم

الحاج لطفي مصطفى الخواجا

«ابو مصطفى»

سواء بالاشتراك في تشييع الجثمان او الحضور الى بيت العزاء او النعي في الصحف وارسال برقيات وكتب التعازي والذين تجشموا مشاق السفر سائلين المولى ان يحفظهم من كل سوء وان يتغمد الفقيد بواسع رحمته ويسكنه فسيح جناته

انا لله وانا اليه راجعون

نعي طبيب فاضل

غزة/ رئيس واعضاء وموظفو الهيئة الخيرية لقطاع غزة ينعون بمزيد الحزن والاسى الماسوف على شبابه المرحوم

الدكتور محمد سليمان الاسطل

ويتقدمون من والده الحاج سليمان الاسطل وعموم ال الاسطل الكرام باحر التعازي والمواساة، سائلين المولى ان يتغمد الفقيد بواسع رحمته ويسكنه فسيح جناته

انا لله وانا اليه راجعون

تعزية

غزة/محمد سالم القدوة ـ رئيس الغرفة التجارية الفلسطينية بقطاع غزة والهيئة الادارية واعضاء الغرفة التجارية المنتخبين والهيئة العامة واعضاء وموظفو الغرفة التجارية، يتقدمون باحر التعازي الى الحاج سليمان زارع الاسطل ـ رئيس بلدية خانيونس وعضو الهيئة الادارية للغرفة التجارية سابقا وعموم ال الاسطل بوفاة نجله وفقيدهم المرحوم

الدكتور محمد سليمان زارع الاسطل

«ابو سليمان»

راجين الله ان يتغمد الفقيد برحمته ويسكنه فسيح جناته ويلهم والده وزوجته وعموم ال الاسطل جميل الصبر وحسن العزاء.

انا لله وانا اليه راجعون

نعي طبيب فاضل

خانيونس /محمد احمد طراف الاسطل واسرته وانجاله ينعون بقلوب مفعمة بالاسى ومؤمنة بقضاء الله فقيد ال زارع وعموم عائلة الاسطل

الدكتور محمد سليمان زارع الاسطل

«ابو سليمان»

الذي وافاه الاجل صبيحة يوم ٩١/١١/٢٧ اثر نوبة قلبية حادة في ريعان شبابه الذي انفقه في خدمة اهله ووطنه طبيبا انسانيا. ويشاطرون والد الفقيد رئيس بلدية خانيونس واشقاءه وزوجته وانجاله وسائر ابناء عمومتهم ال زارع الاسطل بالمصاب الجلل. تغمده الله برحمته واسكنه فسيح جناته.

انا لله وانا اليه راجعون

في ذمة الله

المرحوم صالح يوسف المالكي

كفر مالك/ رام الله/ بقلوب مؤمنة بقضاء الله وقدره ينعى اولاد الفقيد يوسف وناصر ومحمد واحمد وجهاد وكريماته ووالدتهم واولاد اخيه المرحوم عبدالرزاق المالكي رافت وفتحي ومهند وعائلاتهم وعموم ال جودة المالكي واهالي كفر مالك واقرباؤهم وانسباؤهم في الوطن والمهجر بمزيد من الحزن والاسى والدهم وعميدهم المرحوم

صالح يوسف جودة المالكي

«ابو يوسف»

الذي انتقل الى رحمته تعالى مساء امس اثر نوبة قلبية عن عمر يناهز (٦٦) عاما قضاها في اعمار بلده ووطنه وخدمة اهله وطاعة الله وسيعلن عن موعد تشييع جثمانه الطاهر في حينه. رحم الله الفقيد بواسع رحمته واسكنه فسيح جناته

انا لله وانا اليه راجعون

تعزية

غزة/رئيس واعضاء مجلس ادارة اتحاد الصناعيين بقطاع غزة يشاطرون الصديق الحاج سليمان زارع الاسطل رئيس بلدية خانيونس و ال الاسطل الكرام الاحزان بوفاة نجله وفقيدهم المرحوم

الدكتور محمد سليمان الاسطل

«ابو سليمان»

سائلين المولى ان يتغمد الفقيد بواسع رحمته ويسكنه فسيح جناته ويلهم اله وذويه جميل الصبر وحسن العزاء.

انا لله وانا اليه راجعون

شكر على تعاز

الخليل/ ابناء الفقيد عبد ومحمود ويعقوب وعوني وحمدي وعزام وابناء المرحوم عزمي وعموم ال القواسمي في الوطن والخارج يتقدمون بوافر الشكر وعظيم الامتنان لكل من واساهم وعزاهم بوفاة والدهم وفقيدهم المرحوم

الحاج محمد عبدالحافظ القواسمي

سواء بالاشتراك في تشييع الجثمان او الحضور الى بيت العزاء او النعي في الصحف او ارسال برقيات وكتب التعازي، سائلين المولى ان يحفظهم من كل سوء وان يتغمد الفقيد بواسع رحمته ويسكنه فسيح جناته

انا لله وانا اليه راجعون

شكر على تعاز

القدس/ ابناء الفقيد اسعد وابراهيم وشقيقه خميس وابناء شقيقه المرحوم حسني واكرم وعموم ال الطحان والملاعبي واقرباؤهم وانسباؤهم ال البكري والنوباني وسموم وابو غزالة وال القرجولي يتقدمون بوافر شكرهم وعظيم امتنانهم لكل من واساهم وعزاهم بفقيدهم المرحوم

سعدالدين ابراهيم الطحان

«ابو اسعد»

سواء بالاشتراك بتشييع الجثمان او الحضور الى بيت العزاء او النعي بالصحف، راجين اعتبار هذه الكلمة بمثابة شكر خاص لكل منهم. سائلين المولى ان يتغمد الفقيد بواسع رحمته ويسكنه فسيح جناته

انا لله وانا اليه راجعون

نعي فاضل

خانيونس/شكري خالد حموده الفرا واخوانه عبد الغني وعبد الرحمن وعبد الجواد ومحمد وعبد الفتاح ينعون بمزيد الحزن والاسى والدهم وفقيدهم

الحاج خالد حموده الفرا

«ابو عبد الغني»

الذي انتقل الى رحمته تعالى بعد ظهر امس ١١/٢٨ عن عمر يناهز ٩٠ عاما قضاه في طاعة الله وعمل الخير. وقد شيع جثمانه الطاهر الى مثواه الاخير تغمده الله بواسع رحمته واسكنه فسيح جناته

انا لله وانا اليه راجعون

تقبل التعازي في ديوان ال الفرا ـ خانيونس ـ الشيخ ناصر

قبول تعاز

نابلس/بعد عودة الاهل من سنيرية وتشييع جثمان المرحوم

الحاج رشاد حسن أبو حجلة

«ابو فؤاد»

فاننا نعلن عن قبول التعازي للرجال في بيت الفقيد الكائن خلف مستشفى رفيديا وذلك يومي الجمعة والسبت ٢٩، ١٩٩١/١١/٣٠. وللنساء اعتبارا من يوم الاحد ١٩٩١/١٢/١ في بيت الفقيد تغمد الله الفقيد بواسع رحمته واسكنه فسيح جناته

انا لله وانا اليه راجعون

حكومة ذاتية على مراحل... وخطوط حمراء لا يمكن تجاوزها

الاولويات الجوهرية على جدول الاعمال الفلسطيني في المفاوضات؟

● بقلم: ميخال سيلع
«دافار»

■ اذا اجتمع في واشنطن الوفدان الاسرائيلي والاردني الفلسطيني سيواصلان من حيث توقفا في مدريد... اي من حيث الجدال حول ماذا سيدور الحديث. اما اقتراح الياكيم روبنشتاين لمناقشة خطوات عملية لنقل الصلاحيات من ايدي ضباط الحكم العسكري الى ايدي فلسطينيين مخولين فقد رفضه الفلسطينيون في مدريد.

وقبل الحديث عن التفصيلات الفنية يجب التوصل الى اتفاق حول عدد من المشاكل الاساسية المبدئية. وفقط بعد التوصل مع اسرائيل الى اتفاق في المسائل المبدئية يمكن التقدم نحو الخطوات الفنية.

ويقف على راس سلم الاهتمامات الفلسطيني تحديد ماهية الحكومة الذاتية التي ستمنح للفلسطينيين. وسيطالبون في واشنطن ان يتم الايضاح بان الحديث لا يدور عن حكم ذاتي ـ اوتونوميا ـ وانما عن مرحلة انتقالية لحكومة ذاتية.

فالحكم الذاتي، هكذا يفهمون وجهة نظر رئيس الحكومة اسحق شامير هي وضع ثابت في حين ان الفلسطينيين يريدون التاكيد انهم مستعدين لقبول ذلك كتسوية مؤقتة لفترة زمنية محددة سلفا وان تقود هذه التسوية المؤقتة الى تسوية اخرى يتم الحديث حول ماهيتها في المرحلة الاولى.

ويؤكد الفلسطينيون انه في الدعوة الرسمية لمؤتمر مدريد حددت المرحلة الاولى كمرحلة انتقالية. وعمليا ايضا فان اتفاقيات كامب ديفيد تتحدث عن الحكم الذاتي ـ اوتونوميا ـ كمرحلة مدتها خمس سنوات تناقش الاطراف خلالها التسوية النهائية. ويبدو هذه المرة ان الفلسطينيين يطلبون ان تحدد ماهية او اتجاه التسوية النهائية منذ الان.

ومبدا اساسي اخر على جدول الاعمال الفلسطيني في واشنطن هو وقف الاستيطان. ورغم انهم حتى الان حذرون في كل اجوبتهم على اسئلة الصحفيين حول هذا الموضوع يبدو ان وقف بناء المستوطنات يعتبر بالنسبة لهم شرطا ضروريا ويسبق نقاش التفاصيل الفنية لنقل صلاحيات السلطة.

وعندما يتحدثون عن الاستيطان فانهم يقصدون وقفا تاما لمصادرة الاراضي واقامة مستوطنات جديدة وتوسيع المستوطنات القائمة وشق طرق وكل تطور اخر في اي مستوطنة. وفي نفس الوقت سيطلب الفلسطينيون الغاء الحظر المفروض اليوم على جميع المناطق تقريبا فيما يتعلق ببناء البيوت الجديدة وتطوير القرى.

هذا الطلب، حسب وجهة النظر الفلسطينية، موجود ايضا في الدعوة لمؤتمر مدريد في الفقرة التي تقول انه في خلال المباحثات لا تقوم الاطراف المتفاوضة بخطوات في جانب واحد من اجل تغيير الوضع القائم.

ويقول نشيط مركزي في الوفد الفلسطيني هذه المسالة مهمة جدا بالنسبة لنا وايضا بالنسبة للجمهور الذي نمثله ونعمل كمبعوثين عنه فالجمهور تنتابه شكوك كبيرة حول جدوى المسيرة التي نشارك فيها فاذا لم نستطع تحقيق هذا الحد الادنى سنفقد الثقة التي يكنها لنا الجمهور.

كما ان قاعدة التشريع والقوانين للادارة الذاتية تعتبر ايضا مسالة يجب الموافقة عليها قبل نقل الصلاحيات ويريد الفلسطينيون ان يوضحوا بذلك انهم لا يستطيعون الموافقة على ادارة ذاتية تكون فيها الاوامر العسكرية قاعدة للتشريع الذي ينظم حياتهم اليومية.

اية حدود ستكون بين اسرائيل والمناطق بعد ان يبدأ سريان الحكم الذاتي؟

هذه مسالة مركزية سيكون لها تاثير على الحياة الاقتصادية ـ التجارية والسياسية على حد سواء حسب وجهة النظر الفلسطينية.

وفي نفس الوقت الذي تجري فيه مداولات حول تحديد المبادىء الاساسية التي يسعى الفلسطينيون لصياغة الحكم الذاتي على اساسها بدأت مجموعات عمل عدة بجمع معلومات تتعلق بمجالات الحياة والسلطة وذلك لتمكين الوفد من مناقشة النقاط الفنية لنقل الصلاحيات عندما يحين الوقت لذلك. ويساعدهم في ذلك قدر الامكان المؤسسات واوساط بحث اسرائيلية واميركية ولكنهم سيطلبون خلال المفاوضات ان تزودهم اسرائيل بمعلومات موثوقة في المجالات المختلفة بكل ما تعرفه.

ويجد الفلسطينيون سندا كبيرا في الحكومة الاردنية في تعلم طرق اعداد مؤسسات الادارة الذاتية. وهكذا، مثلا يفحص طاقم فلسطيني بمساعدة الاردنيين الامكانية والوسيلة لاقامة شرطة فلسطينية في المناطق.

ولا يقلق الفلسطينيين النقل الفني للاعلام من جهة الى اخرى. ويقول احد النشطاء في الاعداد العملي للمفاوضات الثنائية. «العكس هو الصحيح. حيث يوجد اليوم اشخاص مؤهلين في وظائف عليا يستطيعون مواصلة تسلم ادارة اجهزة معيشية مختلفة. وربما ايضا ان لا تكون طريقة اليكيم روبنشتاين مرفوضة. وربما من خلال المباحثات العملية تحل المشاكل المبدئية. والمشكلة هي اننا لا نستطيع ان نجازف بـ «ربما»..

فقدان بضائع مصادرة من تاجر بالقدس الشرقية

القدس/ افاد انطون يعقوب رزوق ـ الذي يملك محل سنتواري في منطقة باب الخليل بالقدس، أن المسؤولين عن مخزن «مامان» في القدس الغربية ـ الذي تحتجز فيه البضائع المصادرة من قبل ضريبة الدخل من التجار، ابلغوه بان جزءا من البضائع التي صودرت من محله فقدت من المخزن.

وقال رزوق أن البضائع المفقودة تتكون من ١٦٠ قطعة من المصاغ الذهبي تبلغ قيمتها عشرة الاف دولار.

وكانت سلطة ضريبة الدخل قد داهمت المحل المذكور بتاريخ ١١/١١، وذلك للمرة الثانية خلال شهر واحد وصادرت كمية كبيرة من البضائع بسبب عدم قيامه بسداد الضرائب التي قدرت عليه.

وبعد أن توصل الى اتفاق مع الضريبة، حصل على إذن استرداد بضائعه، ولكنه فوجيء بأن بضائعه كانت ناقصة.

وقال رزوق أن موظفي التامين الوطني ايضا داهموا محله قبل ثلاثة أيام.

الاعتراض على مصادرة ارض في نحالين

● من مكتب بيت لحم الصحفي/تقدم بشارة ظاهر نصار باعتراض الى لجنة الاعتراضات العسكرية لابطال قرار مصادرة ارضه البالغ مساحتها (٣٠٠) دونم من اراضي قرية نحالين قضاء بيت لحم، والتي اعلن عن مصادرتها في الاسبوع الماضي، من خلال الاشعار الذي سلمه قائد حاكمية عصيون لمختار القرية، والموقع من قبل حيكه مناحيم المسؤول عن الاملاك الحكومية في الضفة الغربية.

وقد ارفق صاحب الارض في دعواه وثائق تثبت ملكيته للارض.

شارون يعدل عن تهديده بتجميد الاستيطان

القدس ـ ا.ف.ب. ـ صرح المتحدث باسم وزير الاسكان الاسرائيلي امس، ان اريل شارون عدل عن تهديده بتجميد البناء في اسرائيل والاراضي المحتلة، وذلك اثر لقائه مساء امس الاول رئيس الوزراء اسحق شامير.

وكان شارون ابدى في الثامن عشر من تشرين الثاني الجاري عزمه على اتخاذ تدبير في هذا المنحى، بسبب نزاع مع وزير المالية اسحق موداعي متهما اياه بـ «نسف» برنامجه لبناء ٧٥٣٥٠ مسكنا في العام ١٩٩١.

واتهم وزير الاسكان موداعي، بانه لم يحترم التزاماته بدفع المبالغ التي اقرتها موازنة ١٩٩٠/١٩٩١ للشركات المكلفة ببناء هذه المساكن.

في المقابل، تؤكد وزارة المالية، ان شارون تجاوز الموازنة المخصصة لوزارته، وانه يستحيل منحه مبلغا اضافيا.

لكن المتحدث باسم شارون رفض اعطاء اي توضيح حول ما اذا كان تم التوصل الى تسوية بين شارون وشامير، واكتفى بالقول ان الاجتماع بين المسؤولين «جرى بشكل جيد» بدون ضافة اية تفاصيل اخرى.

اما الصحف، فاشارت من جهتها الى ان النزاع بين وزيري الاسكان والمالية يتعلق ايضا بالاولويات المتوجب اعطاؤها في اختيار المناطق التي يتعين البناء فيها.

فوزير الاسكان يشدد على المناطق الواقعة عند الاطراف مثل النقب في الجنوب او الجليل شمالا، وكذلك في مستوطنات الضفة الغربية.

اما وزير المالية فيرغب من جهته اعطاء الأولوية للبناء في وسط البلاد، خاصة في منطقة تل ابيب، حيث تتوافر امام المهاجرين السوفيات فرص افضل لايجاد عمل.

رابين يدعو الى المفاوضات وتجنب الانشغال بالاجرائيات

■قال اسحق رابين انه يعتقد بانه من الافضل عدم الخوض في مواضيع صغيرة الاهمية في العلاقات مع الولايات المتحدة، وقال انه بدون تدخل أمريكي لم نكن لنصل الى مؤتمر مدريد.

وأكد رابين أن الحكومة اختارت دفع المسيرة السياسية في اطار متعدد الاطراف، وحصل الان انطباع بانها تحاول التهرب من هذا الاطار.

وأضاف أنه من الممكن حسب رايه التقدم بصورة موضوعية في المباحثات مع الفلسطينيين وليس من المجدي الانشغال بمواضيع اجرائية اكثر مما ينبغي.

أوساط اسرائيلية تتوقع قيام واشنطن بالضغط على اسرائيل للانسحاب من جزين

● ذكرت صحيفة «هارتس»، ان لدى بعض الجهات الأمنية الاسرائيلية تقديرات تُفيد بان الادارة الامريكية ستستخدم موضوع «جزين» كموضوع للامتحان القادم في المسيرة السياسية.

وطبقا لتقديرات الجهات المذكورة سيكون هناك تدخل اميركي في المفاوضات المرتقبة بين الوفد الاسرائيلي واللبناني، سيؤدي الى اجبار اسرائيل على التنازل عن سيطرتها وجيش جنوب لبنان عن منطقة جزين.

واشارت المصادر الى ان الموقف الذي ستعرضه الادارة الاميركية سيؤيد عملية نقل السلطة في المنطقة المسيحية الى ايدي الجيش اللبناني، وجاء ان خبراء الادارة الاميركية يعتقدون ان «جزين» هي نقطة الضعف في سياسة اسرائيل الامنية، كون التزاماتها تجاه هذا القطاع اقل من الناحية الامنية، لذا يجدر البدء بها.

كيسار يرشح نفسه لمنصب رئيس «حزب العمل»

■ أعلن سكرتير عام الهستدروت يسرائيل كيسار أمس، أنه قرر التنافس على رئاسة حزب «العمل» ومنصب رئيس الوزراء. وأضاف أنه اتخذ هذا القرار لان كلا من السيدين شمعون بيريس واسحق رابين لم يفلحا في اعادة حزب «العمل» الى السلطة.

وأكد كيسار انه مُصر على موقفه هذا وانه لن يسحب ترشيحه

السفير السوفياتي في اسرائيل في مقابلة مع «يديعوت»:

● هذا الجيل لن يشهد تغيّر العلاقات العربية/ اليهودية
● يوجد مستقبل لليهود في الاتحاد السوفياتي

● أوردت الصحيفة مقابلة اجريت مع السفير السوفياتي فيما يلي متقطفات مما ورد فيها:

الصحيفة: هل انت يهودي؟ خاصة وان جميع الصحفيين الذين قابلتهم اكدوا هذه المسالة؟

يوفين: لحسن حظي او لاسفي، لا، فمثلما ترى لا ابدو يهوديا الى هذا الحد، وهذه الاشاعة تعود لثلاث اسباب: الاول موقفي من العلاقة مع اسرائيل، والذي يعتبر شاذا في الاتحاد السوفياتي. والسبب الثاني: ان زوجتي الاولى كانت يهودية، والثالث يتمثل في وجود اعداء كثيرين لي، وحقيقة هي أن الطريقة المجربة لان تسيء الى شخص ما، هو ان تدعي بانه يهودي.

الصحيفة: متى قمت بزيارتك الاولى في اسرائيل؟ وهل تغيّر رايك في الدولة بعد الزيارة؟

يوفين: لقد حصل هذا في ايار ١٩٧٩، وقد فوجئت بوجود نسبة ١٠٠٪ من المهاجرين سعداء، حيث لم يرغب اي منهم في العودة، لكن الوضع الآن يختلف وبصورة ماساوية، فانا سفير الاتحاد السوفياتي في اسرائيل مضطر لتهدئة روع المهاجرين بقولي لهم، لا تقلقوا ايها الاصدقاء جميع الامور ستسوى في النهاية.

الصحيفة: هل يتشاورون معك في الاتحاد السوفياتي حول مسالة هل يهاجرون أم لا؟

يوفين: انا لا اوزع نصائح لأيّ كان، فانا روسي وامتنع عن تقديم النصائح لليهود.

الصحيفة: هل تعتقد بوجود مستقبل لليهود في بلادكم؟

يوفين: بالتاكيد، اذكر انه وقبل الحرب العالمية الثانية، لم يكن هناك وجود فعلي لمشكلة اللاسامية، ولم أعرف بامر هذا الموضوع سوى في الجامعة، كما انه يوجد في امريكا اليوم لا سامية.

الصحيفة: ما الذي سينقص يهود الاتحاد السوفياتي في اسرائيل باعتقادك؟

يوفين: المساحة ـ الابعاد ـ حيث توجد هناك عدة خيارات ومجالات واسعة للحركة، وامل ان تتوفر في القريب الكثير من الفرص، للاشخاص المبادرين، لكن بالنسبة لي ارى في اسرائيل ازدحاما كافيا.

الصحيفة: هل تعتزم تعلم العبرية؟

يوفين: كل ما اعرفه من العبرية «شكرا جزيلا»، وهذه المسالة لا تزال مفتوحة، حيث لا اعرف كم هي المدة الزمنية التي ساعمل خلالها في اسرائيل، وبعد هذا كله اقول بانني لست صغيرا الى هذا الحد، وربما أرى ان من الأجدر توظيف ما تبقى من السنوات في مجالات اخرى.

الصحيفة: الا يخيفك المناخ الاسرائيلي؟

يوفين: لا لن يزعجني فانا أعيش بموجب تعليمات واوامر العقل، وانه يوجد في كل مكان مكيفات هواء، ويبدو لي انني افضل السكن في القدس، حيث هناك يوجد احساس بالانضمام الى عالم ما قبل آلاف السنين، الا انني اصل تل ابيب، كما لو انني قادم الى مكان استجمام دافىء مريح وعائلي.

الصحيفة: هل يحتمل نشوء وضع بان يصبح خلاله سفير الاتحاد السوفياتي في اسرائيل سفيرا لدولة غير موجودة؟

يوفين: انا واثق، لا، وليس مهما حجم التغيّرات التي ستحدث داخل الاتحاد السوفياتي، فالاطار العام سيظل قائما.

الصحيفة: لماذا لم تستانف العلاقات مع اسرائيل طيلة هذه المدة؟

يوفين: السياسة كما هو مفهوم، وقوة العادة، وخلال السنوات الخمس الاخيرة، كان من الواضح للجميع ضرورة اعادة العلاقات مع اسرائيل.

حركة «امل» و«حزب الله» يتفقان على التنسيق بينهما

بيروت ـ ا.ف.ب. ـ قرر التنظيمان الشيعيان المتنافسان في لبنان حركة «امل» المؤيدة لسوريا و«حزب الله» المؤيد لايران «التنسيق في المجالات كافة، لمواجهة الاعمال العسكرية الاسرائيلية في الجنوب اللبناني».

واتخذ رئيس حركة «امل» نبيه بري والامين العام لـ «حزب الله» الشيخ عباس الموسوي هذا القرار اثناء اجتماع عقداه مساء امس الاول.

وذكرا خلاله بان تحالفهما في العام ١٩٨٤ كان له «تاثير فاعل على الساحة في لبنان والمنطقة» على حد قول الموسوي.

واضاف الموسوي الذي يقوم تنظيمه بعمليات مناهضة لاسرائيل بصورة منتظمة ان «المرحلة كما هو واضح مرحلة مصيرية تتطلب موقفا موحدا خصوصا لجهة الخطر الاسرائيلي». واتهم بالتالي الحكومة اللبنانية بانها «لا تتخذ قرارات في الدفاع عن الوطن خصوصا امام الاعتداءات الاسرائيلية». وبانها لا تقوم بواجبها.

اما بري، فقال من جهته، ان الاقتراح الاميركي بانسحاب اسرائيل من منطقة جزين «وضع رصاص الرحمة» على قرار الامم المتحدة ٤٢٥ الذي ينص على الانسحاب الاسرائيلي الكامل وغير المشروط من لبنان.

اعتذار

عائلة عساف في كفر لاقف قضاء قلقيلية تعتذر عن الخطأ الغير مقصود حول الاعلان عن وفاة فاطمة حسن عساف زوجة صالح ابراهيم عساف والذي نشر يوم امس في صفحة الوفيات في جريدة «القدس».

راجين اعتبار هذه الكلمة بمثابة اعتذار للجميع.

بسم الله الرحمن الرحيم

بيان صادر عن رابطة الصحفيين العرب

اثر تراجع ادارة صحيفة «الشعب» عن الاتفاق الذي تم توقيعه بين ادارة الصحيفة ممثلة بمديرها العام علي يعيش ورابطة الصحفيين العرب ممثلة برئيسها نعيم الطوباسي يوم الثلاثاء الموافق ٩١/١١/٢٦ والذي يقضي بالغاء كافة الاجراءات التعسفية بحق العاملين والمتمثلة بالفصل الجماعي واغلاق الصحيفة والاعلان عن حاجتها لموظفين جدد للعمل مكان المضربين.

واثر رفض ادارة الصحيفة الاستجابة لبيان رابطة الصحفيين الذي نشر يوم امس والذي ناشدت فيه الرابطة طرفي النزاع الالتزام بما تم التوصل اليه، في حين استجاب العاملون واعلنوا استعدادهم انهاء الاضراب والعودة الى العمل وفق روح الاتفاق فان رابطة الصحفيين وهي تعرب عن اسفها ازاء هذا الموقف المتصلب وغير المبرر حيال جهود الرابطة المخلصة والحثيثة والتي استمرت طوال ايام الازمة لتحمل ادارة الصحيفة المسؤولية الكاملة عن استمرار الازمة وما قد يترتب عنه من تبعات حقوقية وقانونية ونقابية.

وتدعو كافة الزملاء الصحفيين عدم الاستجابة لاعلانات التوظيف التي اعلنت عنها ادارة الصحيفة كما وتدعو كافة الهيئات والمؤسسات الوطنية الوقوف الى جانب العاملين والانتصار لهم ولحقوقهم المشروعة.

رابطة الصحفيين العرب
٩١/١١/٢٨

بسم الله الرحمن الرحيم

بيان الى الرأي العام
صادر عن العاملين في جريدة «الشعب»

• بعد رفض ادارة جريدة «الشعب» للجهود الحثيثة التي بذلتها رابطة الصحفيين العرب برئاسة الاخ نعيم الطوباسي واصرارها على مواصلة اغلاق الجريدة امام موظفيها ومنع صدورها واصرار ادارة الجريدة على فصل الموظفين تمهيدا لاصدار الجريدة «بحلة جديدة وثوب جديد» كما جاء على لسان المدير العام للجريدة علي يعيش في تصريحاته لوسائل الاعلام الاسرائيلية.

كل ذلك لا لشيء الا لان العاملين طالبوا بتحسين وضعهم الوظيفي والمعيشي وذلك بواسطة تطبيق الكادر الوظيفي المتفق على تطبيقه مسبقا بين ادارة الجريدة ولجنة العاملين وبرعاية رابطة الصحفيين العرب في عدة اتفاقيات وقعت مسبقا من قبل الاطراف المذكورة.

بعد كل ذلك فان العاملين في جريدة «الشعب» يؤكدون تمسكهم بجميع الاتفاقات الموقعة بين لجنة العاملين وادارة الجريدة وبرعاية الرابطة والتي تقوم ادارة الجريدة بمحاولة التراجع عنها والتنكر لها.

ان العاملين يؤكدون استجابتهم للطرح الذي تقدمت به رابطة الصحفيين العرب والذي أعلنت عنه في بيانها الصادر أمس في الصحف المحلية والذي تنكرت له ادارة الجريدة مما أوصل الامور الى طريق مسدود وبالتالي استمرار اغلاق الجريدة وتعذر صدورها.

ان العاملين في جريدة «الشعب» يثمنون عاليا الدور المشرف الذي قامت وتقوم به رابطة الصحفيين العرب لحل المشكلة وتحقيق الحقوق العادلة للعاملين عبر الحوار البناء وبعيدا عن التصعيد والتوتر حيث أبقت باب الحوار مع الادارة مفتوحا ودونما تصعيد لعدة أيام.

وان العاملين في جريدة «الشعب» يهيبون بجميع الهيئات والمؤسسات والفعاليات الوطنية التدخل لدعم مطالبنا العادلة واعادة فتح الجريدة المغلقة لتعود صوتا وطنيا هادرا يعبر عن آلام وآمال جماهير شعبنا الفلسطيني.

لجنة العاملين
في جريدة «الشعب»
١٩٩١/١١/٢٨

للبيع
تركتور فيات ٦٧٠
ضيق الحجم موديل ٨٣
بحالة ممتازة
هاتف: ٠٦-٣٨١٩٠٥
٠٦-٣٧٩٣٤١

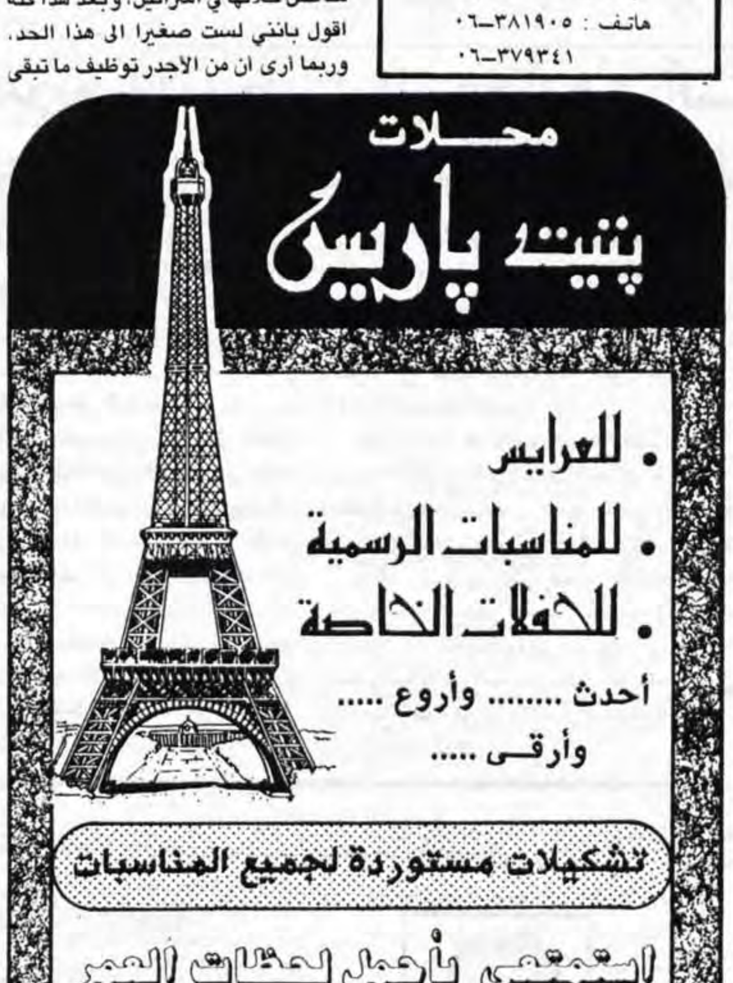
محلات
بنيت باريس
. للعرايس
. للمناسبات الرسمية
. للحفلات الخاصة
أحدث .... وأروع .....
وأرقى .....
تشكيلات مستوردة لجميع المناسبات
إستمتعي بأجمل لحظات العمر
في محلات بنيت باريس شارع الحريري
قرب نادي الموظفين/القدس - تلفون ٢٨٣٥٥٢

جامعة بيت لحم

اعلان
دائرة العلاج الطبيعي

على جميع الطلبة الذين تقدموا بطلبات التحاق ببرنامج العلاج الطبيعي الحضور الى الجامعة يوم الاثنين ١٩٩١/١٢/٢ الساعة الثامنة صباحا لتقديم امتحان القبول وذلك في قاعة كلية العلوم في الجامعة.

اما الذين تقدموا سابقاً لامتحان القبول في الجامعة، فليس مطلوب منهم الحضور.

دائرة العلاج الطبيعي

فرصة لا تعوض
اخي المواطن ...
تكلم مع الدول العربية
سعر الدقيقة ٤ شيكل
مع تحيات ....
مؤسسة العف للاتصالات
تلفون ٨٦٧٨١٦ ـ غزة

للبيع
ماكنة تحميض صور
خلال ساعة
فرصة نادرة
☎ ٠٣-٥٤٩٠٦٣٧ في العمل

بسم الله الرحمن الرحيم

اعلان

نابلس/ تدعو لجنة اسكان الاطباء/ ب الاطباء المشتركين في المشروع، الذين سددوا القسط الاول من ثمن الارض الى اجتماع مهم اليوم الجمعة ١٩٩١/١١/٢٩م الساعة الثانية والنصف عصراً في الندوة الطبية / عمارة ظافر المصري بخصوص شراء الارض.

الحضور الى الاجتماع ضروري والزامي ويمكن لاقرباء الاطباء المسافرين النيابة عنهم.

لجنة اسكان الاطباء/ ب
نابلس

دعوة

نقابة الاطباء
اللجنة العلمية
طولكرم

و

شركة بلسم لصناعة الادوية
والكيمياويات المساهمة
رام الله

تتشرفان

بدعوة السادة الاطباء للمشاركة في اليوم العلمي تحت عنوان
ABDOMINAL PAIN
والذي يشارك فيه كل من السادة الاطباء

- ☐ د. شاكر الجلاد.
- ☐ د. مصطفى ذياب.
- ☐ د. محمد الحلتة.
- ☐ د. عماد الصدر.
- ☐ د. مأمون بليبلة.
- ☐ د. عبد الكريم أبو سماحة.

وذلك يوم الجمعة الموافق ١٩٩١/١١/٢٩
في قاعة مجمع النقابات المهنية في طولكرم
يسير اليوم العلمي حسب البرنامج التالي:

الساعة ٩٫٣٠ ـ ٩٫٥٠	المحاضرة الاولى
الساعة ١٠٫٠٠ ـ ١٠٫٢٠	المحاضرة الثانية
الساعة ١٠٫٣٠ ـ ١٠٫٥٠	المحاضرة الثالثة
الساعة ١١٫٠٠ ـ ١١٫٢٠	المحاضرة الرابعة
الساعة ١١٫٢٠ ـ ١٢٫٣٠	صلاة الجمعة
الساعة ١٢٫٣٠ ـ ١٢٫٥٠	المحاضرة الخامسة
الساعة ١٣٫٠٠ ـ ١٣٫٢٠	المحاضرة السادسة
الساعة ١٣٫٣٠ فما فوق	غداء عمل

فأهلا وسهلا

اهالي طولكرم
انتظروا ؟!
قريباً جدّاً ؟!

للبيع
مرسيدس ٧٠٩ موديل ١٩٨٧
صندوق مغلق + مكيّف
☎ ٠٥٦-٢٢٥٤٢٦ ـ نهاراً
☎ ٠٣-٥٨٧٣٩٢ ليلاً

طبيب العلاج الطبيعي ـ وطب الاعشاب
محمود عبدالرحيم فلاح ـ «ابو نضال»
حوارة ـ نابلس
حوارة ـ الشارع الرئيسي ـ قرب منشار الحجر ـ خلف البنشر
سيصدر له قريباً كتابه
« المغني عن طبيب الاعشاب »
اعده عن مصادر عربية واجنبية حديثة، اساسه علمي وتجارب عملية ـ تركيبات لمختلف الامراض عن مشاهير اطباء العلاج الطبيعي في العالم.
«سهل الاستعمال ويغني عن طبيب الاعشاب»

بسم الله الرحمن الرحيم
اعلان
محلات سمارو ـ نابلس
تعلن محلات سمارو في نابلس عن حاجتها الى :ـ
عاملة خياطة «فوراً»
تجيد العمل على ماكنة الحبكة والخياطة
ولها خبرة في هذا المجال
والراتب جيد وحسب الكفاءة
للاستفسار : محلات سمارو
السوق الاخضر ـ شارع العدل ـ ☎ المنزل: ٧٩٩١٦

للبيع سيارة
معروض للبيع
١) سيارة اوبل ريكورد موديل ٨٤ اوتوماتيك لون بيج بحالة ممتازة (ترخيص رام الله).
السعر النهائي : ٢٥ ألف شيكل.
٢) فيات ١٣١ ـ موديل ٧٩ ١٦٠٠ سوبرمايرافيوري بحالة جيدة (ترخيص القدس)
السعر النهائي : (٩٥٠٠) شيكل
المراجعة مع : تلفون ٩٥٤٢٨٤ حتى الواحدة ظهراً
و ٩٥٤٦٣٩ مساء

اراض للبيع
يعلن للعموم انه معروض للبيع حصص مشاعية مملوكة لبعض ورثة المرحوم حلمي مصطفى القبج وذلك في القطع التالية:
١) قطعة الارض رقم ٢٤ حوض ٨٥١٤ ومساحتها ٩ دونمات و ٤٧٤متر مربع.
٢) قطعة الارض رقم ٤ حوض ٨٥١٣ ومساحتها ٢٥ دونما و ٥٦٩ متر مربع وهي من اراضي عنبتا وتقع على شارع نابلس طولكرم وخارج حدود بلديتها مقابل مخيم نور شمس على طرفي الوادي والشارع.
فعلى من يرغب الشراء الاتصال مع المحامي عدنان العلي او شكري الجلاد او ثابت الجلاد يوميا ـ طولكرم.

القدس/ مشهد جزئي لموقع في احدى ضواحي القدس الشرقية امس. حيث يقوم الاسرائيليون ببناء طرق جديدة تربطهم بالمستوطنات وذلك لتجنب المرور عبر المناطق العربية.
صورة من «ا ف ب» خاصة بـ «القدس»

وفد ألماني يزور كلية العلوم والتكنولوجيا بخانيونس

خانيونس/قام وفد الماني مكوّن من نوربرت هومان - مدير مستشفى اليزابيث كرانكن هاوس بالمانيا وعضو المجلس البلدي لمقاطعة ريكلنج هاوزن وايروين بوزين - ممثل الكنيسة الكاثوليكية في المقاطعة بزيارة كلية العلوم والتكنولوجيا، وذلك بهدف متابعة التجهيزات اللازمة لمختبرات العلوم الطبية والتي كان هذا المستشفى قد تبرع بها للكلية حيث رافق الوفد في زيارته سامي ابو سليم - نائب رئيس مجلس امناء الكلية.

التوصية بتقديم تقرير طبي عن المعتقل هلال نافع

بيت لحم/اوصت المحكمة العسكرية في جنين، وخلال النظر في قضية المعتقل هلال عبد القادر نافع ١٨ عاما من سكان قرية نعلين قضاء رام الله، بضرورة تقديم تقرير عن حالته الصحية خلال اسبوع.

والشاب المذكور كان قد اعتقل قبل عدة اشهر ويعاني من مرض غير معروف في رأسه، حسب تقرير الاطباء في مستشفى العفولة العسكري ويخشى ان يفقد بصره، كذلك يعاني من هزال شديد وحالات اغماء.

وكان مدير معتقل جنين قد بعث تقريرا الى المحكمة يفيد بضرورة اطلاق سراح هلال نافع، بسبب حالته الصحية، الا ان التقرير لم يذكر نوع المرض، الامر الذي دفع بقاضي المحكمة لان يعتبر التقرير غير كاف واوصى بتقديم تقرير جديد خلال اسبوع.

ثلاثة معارض فنية في القدس وبيت لحم

لمراسل «القدس» الخاص - يفتتح صباح اليوم المعرض الفني الاول للمهندس الفنان طوني عطا الله في قاعة جمعية الشبان المسيحية في القدس.

ومن الجدير بالذكر أن المعرض يحتوي على العديد من اللوحات والرسومات والاعمال الفنية المتنوعة على الاقمشة وعلى الزجاج. وسيستمر المعرض حتى يوم ١٢/١ من الساعة ١٠ صباحا حتى الثامنة والنصف مساء.

وفي جامعة بيت لحم يفتتح في الساعة العاشرة من صباح اليوم معرض فني لاعمال عدد من المصورين والفنانين ويستمر لمدة يومين. ويشرف على اقامة المعرض النادي الفني في الجامعة.

وفي مسرح القصبة في القدس، يفتتح في الساعة الثالثة من بعد ظهر يوم غد السبت معرض لرسومات الفنانة نجلاء النابلسي.

سقف ست غرف دراسية في تقوع

بيت لحم/لمراسل «القدس» الخاص - تم امس سقف ست غرف دراسية جديدة تابعة لمدرسة تقوع الاعدادية للبنات، وقد تكفل اهالي القرية بالتكاليف وذلك عن طريق جمع التبرعات من السكان.

مناورة عسكرية اسرائيلية في المنطقة الشمالية

■ذكر راديو اسرائيل ان الجيش الاسرائيلي انهى مناورة واسعة في الشمال، ضمت قوات مدرعة ومدفعية ووحدات لواء «جفعاتي» وطائرات حربية وقطع من سلاح البحرية وتم في نطاق هذه المناورة، انزال قوات من البحر وقامت طائرات مروحية بنقل جنود ومعدات. كما اجري تدريب حول سبل الوقاية من الاسلحة الكيماوية.

وفد من الجامعة الاسلامية يزور معهد فلسطين

غزة/لمراسل «القدس» الخاص - قام امس وفد يتكون من نحو ٥٠ محاضرا وموظفا في الجامعة الاسلامية، بزيارة معهد فلسطين الديني بغزة، للاعراب عن مؤازرتهم وتشجيعهم لكلية التربية الاسلامية في الجامعة.

والتقى الشيخ محمد عواد - عميد معهد فلسطين الديني - ورئيس التعليم العالي فيه بالوفد الزائر، والقى كلمة بين فيها أهمية التعليم لدى الشعوب وشرح تطور التعليم في الازهر ومراحله.

وأعلن الشيخ عواد أن مجلس امناء الجامعة قرر السماح للمحاضرين بتقديم خبراتهم وتجاربهم لكلية التربية في جامعة الازهر بحيث لا يتعارض ذلك مع عملهم في معهد فلسطين الديني.

حواجز سلكية على مدخل مخيم عقبة جبر

أريحا/لمراسل «القدس» الخاص - قامت السلطات صباح أمس بوضع أسلاك شائكة على المداخل المؤدية لجمعية البر بأبناء الشهداء وجمعية الشبان المسيحية في مخيم عقبة جبر، مما أدى الى صعوبة وصول الطلاب الى المدرستين المذكورتين وكذلك السيارات.

يوم دراسي لاصحاب محلات النوفوتيه في بيت لحم

بيت لحم/اقام أمس مركز التطوير الاداري التابع لكلية ادارة الاعمال في جامعة بيت لحم يوما دراسيا لاصحاب النوفوتيه في منطقة بيت لحم، تحت شعار «كيف تعمل على زيادة زبائنك».

وجدير بالذكر أن هذا اليوم الدراسي اقيم بتمويل من مؤسسة «كونراد اديناور» الالمانية.

فتح باب التسجيل لدار القرآن الكريم في رأس العامود

القدس/افتتح قبل عدة ايام باب التسجيل لدار القرآن الكريم والحديث الشريف في منطقة سلوان - رأس العامود، وذلك لدورات التجويد والفقه وتحسين الخط العربي. وسيتم التسجيل لدى ممثلي دار القرآن في مساجد المنطقة، وسيستمر حتى يوم ٩١/١٢/١٥.

ويذكر أن مديرية الاوقاف الاسلامية قد أقرت الشيخ محمد ابراهيم سرحان ليكون مشرفا ومدرسا في الدار. ومن المنتظر ان تفتتح الدار ابوابها قريبا.

أحكام وافراجات

■حكمت المحكمة العسكرية في رام الله على حمدان عثمان البرغوثي من بيت ريما بالسجن الفعلي لمدة تسع سنوات.

وحكمت المحكمة العسكرية في نابلس على عمار مصطفى كلاب من نابلس بالسجن الفعلي لمدة ٤٠ شهرا و ٥ شهور وقف تنفيذ.

ومحمود سليم التكروري بالسجن الفعلي لمدة ٤ سنوات و ٦ سنوات وقف تنفيذ.

وعمار يوسف رشيد السخل من نابلس بالسجن لمدة سنة.

وحكمت المحكمة العسكرية في جنين على الشقيقين قاهر عطا ومحمد عطا من عين قينيا بالسجن الفعلي ١٠ شهور وغرامة الف شيكل لكل منهما.

وجهاد محمد حسون من بيت امرين بالسجن ١٠ شهور وغرامة ٨٠٠ شيكل.

وجمال أحمد الجرمي في مخيم بلاطة بالسجن ١٥ شهرا ومثلها وقف تنفيذ.

وحكمت محكمة غزة العسكرية على وائل علي حسني الخليلي من حي التفاح بغزة بالسجن الفعلي ١٥ شهرا ومثلها وقف تنفيذ.

وحكمت المحكمة المركزية في القدس بالسجن الفعلي لمدة سنة واحدة على جمال توفيق غيث ٢٠ عاما من سكان بلدة سلوان قضاء القدس.

وحكمت المحكمة العسكرية في جنين على يوسف اسماعيل أحمد من سكان قرية أرطاس قضاء بيت لحم بالسجن الفعلي لمدة ستة أشهر وغرامة مالية مقدارها ٧٠٠ شيكل.

وحكمت على رياض داوود عويضة ١٦ عاما من سكان مدينة بيت لحم بالسجن الفعلي لمدة ستة اشهر وغرامة مالية مقدارها ٧٥٠ شيكلا.

كذلك، حكمت على علي ابراهيم أحمد الوحش ١٩ عاما بالسجن الفعلي لمدة ١١ شهرا وغرامة مالية مقدارها الف شيكل

ومحمد فارس أحمد الوحش ٢٠ عاما بالسجن الفعلي لمدة تسعة أشهر وغرامة مالية مقدارها ألف شيكل وكلاهما من سكان قرية بيت تعمر.

وعن ماجد أبو عطوان وجمال احمد ابو عطوان وأيوب مقبل ابو عرقوب بعد أن امضوا مدة محكوميتهم البالغة عشرة أشهر وجميعهم من سكان مدينة بيت لحم.

ومن ناحية اخرى، أفرجت السلطات عن محمد الزغل وجهاد عطا العباسي من سلوان بعد قضاء مدة محكوميتهما البالغة ١٨ شهرا.

وحسن نبيل عبد الجبار رمضان من مخيم بلاطة بعد قضاء مدة سنتين.

وزياد حسن اسماعيل بعد قضاء ١١ شهرا.

وعمر محمد حمد منصور من الفارعة بعد قضاء سبعة شهور.

وناجي محمد التميمي من النبي صالح بعد قضاء ٨ شهور.

كما افرجت عن سامي اكرم سلهب ورامز بدوي سلهب بكفالة ١٥٠٠ شيكل وكلاهما من بيت حنينا.

كمية الامطار في طولكرم وقلقيلية

طولكرم/لمراسل «القدس» الخاص - بلغت كميات الامطار التي هطلت على المدينة من الساعة الثامنة من صباح امس ٦٢ملم، وأدت الامطار الغزيرة التي هطلت صباح أمس الى اغلاق وغمر الشوارع في المدينة وتعطل عدد كبير من السيارات بسبب وصول المياه الى محركاتها. اما في قلقيلية فبلغت كميات المياه ٧٢ ملم.

اعادة ٥٠ بطاقة حمراء لشبان من منطقة قلقيلية

قلقيلية/لمراسل «القدس» الخاص - أعادت السلطات المختصة بطاقات الهوية الحمراء لخمسين شخصا من قلقيلية والقضاء.

صدور العدد الرابع من مجلة «المهندس الفلسطيني»

■صدر قبل أيام العدد الرابع من مجلة «المهندس الفلسطيني»، وذلك بالتنسيق مع جمعية المهندسين لقطاع غزة. وقد احتوى على العديد من المواضيع منها: اليوم الهندسي الخاص بالاسكان في الاراضي المحتلة والذي عقد في مجمع النقابات في بيت حنينا، واليوم الهندسي العام الذي عقد في معهد قلنديا، واليوم الهندس الثالث الذي عقد في مقر جمعية المهندسين في غزة هاشم واليوم الهندسي الذي عقد في مدينة بيت جالا اضافة الى العديد من الاخبار النقابية والاجتماعية.

اغلاق مدرسة في الخليل

الخليل/اغلقت قوات الامن صباح أمس مدرسة الامير محمد الثانوية في الخليل لمدة ١٥ يوما لقيام بعض الطلاب برشق سيارات عسكرية بالحجارة.

شيفتمان يزور المقر الجديد للهيئة الخيرية بالقطاع

غزة/قام أمس رئيس الادارة المدنية في قطاع غزة البريغادير اريه راموت شيفتمان بزيارة المقر الجديد للهيئة الخيرية في غزة ووقف على النشاطات التي تعتزم الهيئة القيام بها مستقبلا.

السجن مع وقف التنفيذ والغرامة لفتاتين من أم الفحم

■حكمت أمس محكمة الصلح في الخضيرة بالسجن لمدة ١٥ شهرا مع وقف التنفيذ على سعدية جبارين ورباب محاميد من ام الفحم بعد ادانتهما بالعضوية في تنظيم غير مشروع. وحكمت المحكمة على كل منهما بدفع غرامة مالية قدرها ٥ الاف شيكل.

اعطاب ٢٠ سيارة في مخيم عسكر

نابلس/لمراسل «القدس» الخاص - قام مجهولون مساء أمس الاول باعطاب ٢٠ سيارة تابعة لسكان مخيم عسكر القديم وذلك أثناء وقوفها أمام منازل اصحابها. ويذكر أن الحادث وقع أثناء حظر التجول المفروض على المخيم منذ خمسة ايام.

لجنة ادارية لجمعية اسكان موظفي صحة رام الله

رام الله/اجتمعت الهيئة العامة لجمعية اسكان موظفي الصحة في رام الله بحضور مندوب التعاون عادل الانصاري. وقد تم خلال الاجتماع انتخاب لجنة ادارية تتالف من نبيل ادريس - رئيسا وفؤاد غبون - امينا للصندوق ومحمد شماسنة - سكرتيرا وأحمد عليان ومحمد ريان عضوين.

وقد تم تسجيل الجمعية رسميا تحت الرقم ٨٣٨.

مناوبة أطباء نابلس خلال الشهر القادم

نابلس/لمراسل «القدس» الخاص - جاءنا من مديرية صحة نابلس برنامج الاطباء المناوبين للشهر القادم، وستكون كما يلي:

الدكتور فيصل غانم ١ + ١٢/٣
الدكتور مروان القصص ٤ + ١٢/٦
الدكتور زياد خضر ٧ + ١٢/٩
الدكتور يحيى يونس ١٠ + ١٢/١٢
الدكتور حسن بهجت ١٣ + ١٢/١٤
الدكتور اسماعيل شاهين ١٥ + ١٢/١٧
الدكتور نادر البسطامي ١٨ + ١٢/٢٠
الدكتور شاكر عبد الرحيم ٢١ + ١٢/٢٣
الدكتور ابراهيم ابو حطب ٢٤ + ١٢/٢٦
الدكتور مصطفى مقبول ٢٧ + ١٢/٢٨
والدكتور قاسم المعاني ٢٩ + ١٢/٣١

هدم ثلاثة منازل في بلعا والعساكرة بدعوى عدم الترخيص

■هدمت الجرافات الاسرائيلية الليلة قبل الماضية منزل هاشم عبد اللطيف شحرور البالغة مساحته ٢٣٠ مترا مربعا، ومنزل أحمد ابو مريني ومساحته ٢٠٠ متر مربع وهما من قرية بلعا وذلك بدعوى البناء بدون ترخيص.

كما قامت الجرافات الاسرائيلية بعد ظهر امس بهدم منزل سليم خليل احمد المعطي من سكان قرية العساكرة قضاء بيت لحم، وذلك بدعوى أن المبنى غير مرخص وتبلغ مساحة المنزل حوالي ١٢٠ مترا مربعا.

رجال الضرائب يداهمون متاجر في قلقيلية

قلقيلية/لمراسل «القدس» الخاص - داهم رجال الضرائب امس العديد من المحلات التجارية في المدينة وصادروا اوراق وملفات أصحابها.

ازالة حاجزين من الشارع الرئيسي في قلقيلية

قلقيلية/ ازالت جرافات البلدية حاجزين من الاسمنت كانا قد وضعا في الشارع الرئيس الذي يمر وسط المدينة.

زيارة تفقدية لمساجد حلحول

حلحول/قام فضيلة الشيخ عكرمة صبري - مدير الوعظ والارشاد والشيخ محمد جمعة سليمان - رئيس لجنة زكاة القدس وعدد من اعضاء اللجنة، بزيارة تفقدية لمساجد بلدة حلحول، حيث كان في استقبالهم الشيخ منير كراجة واعضاء لجنة زكاة حلحول وعدد من اعضاء لجنة مسجد النبي يونس هناك.

وقد شملت الزيارة عددا من المساجد في المنطقة والتقوا خلالها بائمة المساجد والعاملين فيها، كما تضمنت الجولة الاطلاع على أعمال الاعمار القائمة في مسجد النبي يونس عليه السلام وكذلك زيارة مقام الصحابي عبد الله الجرمي الذي تم ترميمه مؤخرا بمساعدة لجنة زكاة القدس.

انتخاب أسرة كلية ادارة الاعمال في جامعة بيت لحم

بيت لحم/جرت ظهر امس انتخابات اسرة طلبة ادارة الاعمال في جامعة بيت لحم. وقد فاز بها جيمس شماس - رئيسا، نديم زغلول - نائبا للرئيس، سري جوده - امينا للصندوق، نبيل رشماوي - سكرتيرا وماجد جلغوم - عضوا.

وقد اشرف على الانتخابات عميد شؤون الطلبة وعميدة واساتذة الكلية ومجلس اتحاد الطلبة.

اجتماعيات

تهنئة بالمولود يحيى محمد يحيى الرخاوي

غزة - ابو ظبي - ابناء المرحوم يحيى العبد الرخاوي زياد ونصر وجمال وياسر ووالدتهم واخواتهم يتقدمون باسمى ايات التهاني والتبريكات لابنهم واخيهم المهندس محمد نجيب الرخاوي بمناسبة المولود الجديد «يحيى».

جعله الله من ابناء السلامة واقر به عيون والديه ومبروك.

تهنئة للدكتور فؤاد جورج قسطة سعد

بيت ساحور - حنا اسكندر سعد واولاده وعائلاتهم يتقدمون باسمى ايات التهاني والتبريكات الى ابن عمهم الدكتور فؤاد جورج قسطة سعد بمناسبة عودته الى ارض الوطن بعد حصوله على شهادة طب وجراحة الاسنان من جامعة سالونيك في اليونان متمنين للدكتور فؤاد دوام التقدم والنجاح لخدمة وطنه ومبروك.

شكر وتقدير

قطاع غزة - النصيرات - بعد ان من الله على ابني محمد بالشفاء التام اثر المرض الذي الم به لا يسعني الا ان اتقدم والعائلة بجزيل الشكر والتقدير الى السيدة الدكتورة رغدة الشوا مديرة مستشفى النصر للاطفال بغزة والدكتور مازن سكيك والدكتور احمد صيدم والى جميع المرضين والمرضات في قسم (٢) في المستشفى.

كما أشكر جميع الاطباء والممرضين في عيادة الرمال بغزة الذين قاموا بواجبهم خير قيام ادامهم الله ذخرا للوطن وعونا للانسانية.

والده
احمد رزق درويش

شكر وتقدير

نوبا - الخليل - بعد ان من الله على السيد حلمي ابو عمار بالشفاء التام اثر العملية الجراحية التي اجريت له في مستشفى الاميرة عالية الحكومي والتي تكللت بالنجاح التام يسعد محمد ابو عمار واخوانه عبد الكريم ورشاد وعموم ال ابو عمار ان يتقدموا بوافر الشكر والتقدير الى الدكتور علي نيروخ والى الدكتور اسماعيل الجبريني اللذان اشرفا على العملية والى جميع الاطباء والمرضين والمرضات في المستشفى.

جزاهم الله خير الجزاء وادامهم انه سميع مجيب.

محمد ابو عمار واخوانه

تنويه

نشر أمس في اعلان نعي للمرحوم الحاج محمد حافظ خريم ينعى ابناء المرحوم الدكتورة هيام والصحيح الدكتور حسام فاقتضى التنويه.

اعلان خاص
لأهالي المعتقلين
صادر عن الهيئة الخيرية لقطاع غزة

نتيجة لاستهلاك كمية الملابس الشتوية الخاصة للمعتقلين بعد أن تم توزيع ملابس لحوالي ٢٠٠٠ معتقل ونظراً لتأخير تزويد الهيئة الخيرية بالملابس من قبل المصانع الموردة.

لذا ترجو الهيئة الخيرية لقطاع غزة من اهالي المعتقلين الذين لم يستلموا ملابس لابنائهم مراجعتها يوم السبت الموافق ٩١/١٢/٧
وذلك في مقرها القديم الكائن بشارع الرشيد البحر.

الهيئة الخيرية لقطاع غزة

بسم الله الرحمن الرحيم
قال تعالى: «انما يعمر مساجد الله من آمن بالله واليوم الاخر»
«صدق الله العظيم»
قال رسول الله (ﷺ)
«من بنى مسجداً لله ولو كمفحص قطاه بنى الله له بيتا في الجنة»

تتشرف
لجنة اعمار مسجد
صلاح الدين - بيت لحم
شارع الصف
بدعوتكم لتناول
طعام الغداء
بمناسبة سقف
الطابق الثالث
للمسجد

وذلك يوم السبت ١٩٩١/١١/٣٠ الموافق ٢٤ جمادى الاول الساعة الواحدة ظهراً.

حضوركم دعماً وتشجيعاً لاستمرارنا في
اعمار هذا المسجد
والسلام عليكم ورحمة الله وبركاته

ملاحظة: تعتبر هذه الدعوة بمثابة دعوة خاصة لكل من لم تصله بطاقة دعوة.

شركة نيروخ لصناعة القبانات والموازين والاثاث المعدني
مطلوب عمال

الخليل/ تعلن شركة نيروخ لصناعة القبانات والموازين والاثاث المعدني عن حاجتها الى عمال على ان تتوفر فيهم الشروط التالية :-
١) ان يكون فني خراطة.
٢) ان يجيد لحام الكهرباء.
للمراجعة والاستفسار :
يرجى مراجعة مقر الشركة الكائن في شارع السلام
او الاتصال على هاتف ٩٦٢٩٤٧ أو ٩٦٤٤٢٥

مؤسسة العناية الاهلية
اهلي واد الجوز (سابقا)
تعلن عن بدء التسجيل للدورات التالية :-
١) دورة لياقة بدنية للسيدات «تمارين على الايقاع» تخفيف منطقة الخصر والبطن، الدورة ستكون باشراف مدربه متخصصة.
٢) دورة خياطة قص وتفصيل للسيدات.
سارعوا في التسجيل للدورات لان الاماكن محدودة
لمزيد من المعلومات يرجى مراجعة :
مؤسسة العناية الاهلية
واد الجوز - قرب دار الطفل العربي
الادارة

القدس
كلية المجتمع الابراهيمية

كلية المجتمع الابراهيمية بالقدس
هاتف : ٢٨٢٠٩٨ - ٨٩٤٢١٦ - ٢٨٦٣٥٧
تعلن

دائرة القبول والتسجيل في الكلية عن استمرار قبول طلبات الالتحاق بالكلية للعام الدراسي ٩٢/٩١ لحاملي شهادة الدراسة الثانوية العامة حتى ٩١/١٢/١٥ ما بين الساعة (٩) صباحا و (٢) بعد الظهر.

على التالية اسماؤهم مراجعة الكلية لانهاء معاملة التسجيل وكل من يتأخر عن ٩١/١٢/١٥ يعتبر مستنكفاً.

سائدة فايز شاهين، سهيل ابراهيم كرد، سمر ابراهيم شتات، يسرى محمد رضوان، عايدة خالد العجل، نهى فؤاد حمدان، حليمة ناصر محمود، مها حجازي، لورا احمد حسين، فاطمة خضر العلامي، علا فخري سويطي، ايمان احمد المشارقة، منال صالح ابو كامل، سونيا ناجح عليوي، شرين عزالدين الناظر، ميرفت رزق عوض، مريم باسم سبيتاني، عفاف حسين ابو الهوى، مها داود هندية، نادية محمود ابو سبيتان، سمية داود ابو عرية، حنان محمد الصليبي، سائدة عوض الله سالم.

دائرة القبول والتسجيل

الدكتور نبيل مصلح
اخصائي الامراض العصبية والدماغ
في مستشفى بيت جالا
يعلن عن افتتاح عيادته في باب الزاوية في مدينة الخليل
اوقات الدوام : يوم الاحد من ٩ لغاية ١ ظهراً
يوم الاربعاء والسبت من الثانية ولغاية الخامسة مساء
اوقات الدوام :
في عيادة بيت لحم الكائنة مقابل دائرة الصحة القديمة
الاحد والاثنين والثلاثاء والخميس والجمعة من الثالثة ولغاية السادسة مساء
هاتف عيادة بيت لحم ٧٤١٦٤٧
هاتف المنزل في بيت ساحور ٧٤٣٩٤٥

بسم الله الرحمن الرحيم
مجلس قروي العيزرية
اعلان الى أهالي العيزرية الكرام

رغم التحذيرات المتكررة والمطالبات العديدة المستمرة فقد قرر المجلس في جلسته رقم ٩١/٤٠ تاريخ ١٩٩١/١١/٢٤ اضافة نسبة ٢٨٪ غلاء معيشة التي تفرضها بلدية القدس على المجلس بسبب التخلف عن دفع اثمان المياه على المشتركين الذين لم يسددوا اثمان المياه حتى تاريخ ١٩٩١/١١/٣٠.

لذلك فاننا نناشد جميع المواطنين الكرام ان يشعروا بالمسؤولية تجاه بلدتهم والنتائج المترتبة عن عدم دفعهم المستحقات التي عليهم للمجلس وان يقدروا المصلحة العامة من اجل استمرارية العطاء كما يهيب المجلس بالمواطنين الكرام التعاون مع المجلس وعدم تخزين المياه في الابار وترشيد الاستهلاك واخذ المياه عن طريق العدادات.

والله من وراء القصد والعاقبة للمتقين
حسن شحادة الخطيب
رئيس مجلس قروي العيزرية

محاضرة علمية
تدعو اللجنة الفرعية لنقابة الاطباء - فرع رام الله
حضرات الزملاء لحضور المحاضرة العلمية
التي سيلقيها الدكتور امين ثلجي
رئيس قسم الاطفال في مستشفى المقاصد
بعنوان : Use & Abuse of the Antibiotics
وذلك في قاعة محاضرات جمعية الرعاية الطبية العربية - عمارة حنانيا وخراز يوم السبت الموافق ١٩٩١/١١/٣٠ في تمام الساعة الخامسة مساء.

اعلان
جامعة النجاح الوطنية

تعلن جامعة النجاح الوطنية عن حاجتها الى الشواغر التالية:
أولا: كلية العلوم/ قسم التحاليل الطبية
(١)عضو هيئة تدريس من حملة الدكتوراة او الماجستير تخصص الفسيولوجيا الطبية او علم الغدد.
(٢)فني مختبر من حملة شهادة البكالوريوس أو الدبلوم في التحاليل الطبية وبتقدير لا يقل عن جيدجدا.
ثانيا: كلية الاداب/ قسم التاريخ والاثار
(١)عضو هيئة تدريس من حملة الدكتوراة او الماجستير تخصص تاريخ قديم.
(٢)عضو هيئة تدريس من حملة الدكتوراة أو الماجستير تخصص آثار يونانية ورومانية.

على الراغبين بالعمل، تقديم طلباتهم مرفقة بالوثائق الثبوتية اللازمة الى دائرة شؤون الموظفين في مبنى الادارة /الدور الاول/ غرفة رقم ١٠٢، اعتبارا من صباح يوم السبت ١٩٩١/١١/٣٠ وحتى نهاية دوام يوم الاربعاء ١٩٩١/١٢/١٨.

ادارة الجامعة

اعلان
من جامعة بيت لحم
يقيم النادي الفني
في مجلس اتحاد طلبة جامعة بيت لحم

معرضا فنيا يشتمل على لوحات فنية وصور فوتوغرافية لعدد من الفنانين والمصورين بالاضافة الى رسومات من طلبة الجامعة وذلك في قاعة النشاطات في المركز الثقافي والاجتماعي في الجامعة وسوف يفتتح المعرض صباح اليوم الجمعة ١١/٢٩ من الساعة العاشرة صباحا ويستمر حتى الساعة الثالثة من بعد ظهر غد السبت ١١/٣٠.

والدعوة عامة
النادي الفني
مجلس اتحاد طلبة جامعة بيت لحم

تحت رعاية
رئيس بلدية بيت ساحور
السيد حنا الاطرش المحترم
يتشرف
بيتنا الساحوري الاصيل في بيت ساحور
بدعوتكم لحضور افتتاح
معرض الفنون والاشغال اليدوية الفلسطينية

وذلك في تمام الساعة الثانية والنصف من بعد ظهر يوم السبت الموافق ١٩٩١/١١/٣٠.
■ سيكون المعرض مفتوحا لمدة خمسة ايام من الساعة ٩ صباحا وحتى الرابعة بعد الظهر.
حضوركم شرف كبير لنا

معهد الفنون الجميلة رام الله
INSTITUTE OF ARTS-RAMALLAH
تأسس ١٩٧٨

رام الله
الشارع الرئيسي

تلفون
٩٥٥٩٧٤

يستعد معهد الفنون الجميلة برام الله
لاعادة نشاطه في عقد دورات جديدة لتعليم الفنون التالية :
١) **الموسيقى:** عود، كمان، جيتار، أورغ، ايقاع، درمز
٢) **الفن التشكيلي:** رسم ونحت
٣) **المسرح:** تمثيل واخراج.
٤) **الخط العربي.**
على كل من يرغب في الالتحاق باي من هذه الدورات مراجعة ادارة المعهد لتقديم طلب التسجيل.

صحف خليجية عربية تنتقد موقف اسرائيل من محادثات السلام

نيقوسيا - رويتر - انتقدت صحف خليجية عربية امس بشدة موقف اسرائيل الاخير من استئناف محادثات السلام في الشرق الاوسط وما وضعت من شروط للاشتراك فيها واصفة الرفض الاسرائيلي بانه تحد لا جدوى منه.

وقد عكست هذه الصحف بذلك الموقف الرسمي لدول الخليج العربية من محادثات السلام من حيث تاييدها للمساعي التي تقوم بها الولايات المتحدة الامريكية بالاشتراك مع الاتحاد السوفياتي لحل مشكلة الشرق الاوسط المستعصية.

وكان مجلس التعاون الخليجي الذي يضم المملكة العربية السعودية والكويت وقطر والبحرين ودولة الامارات العربية المتحدة وعمان قد اشترك بصفة مراقب في المرحلة الاولى من المحادثات التي عقدت في مدريد في تشرين الاول الماضي.

وقالت صحيفة الرياض السعودية في معرض تعليقها «ان اصرار اسرائيل بنقل المباحثات الى منطقة الشرق الاوسط وحتى قرار رفض حضور المؤتمر اذا لم يتغير ليس الا تحديا لا جدوى منه».

واضافت تقول واذا كان الرفض الاسرائيلي لحضور مؤتمر السلام على الارض الامريكية نوعا من المناورة لاننا نجزم بموافقتها في النهاية فان هذا يخدم الموقف الامريكي بل وربما يزيد في الحرج الاسرائيلي.

وكانت صحيفة الرياض تشير الى اجتماع مصغر للحكومة الاسرائيلية يوم اول امس الاربعاء برئاسة اسحق شامير ورفضه الاشتراك في المرحلة الثانية من محادثات السلام في واشنطن في الرابع من كانون الاول كما تقترح امريكا وتاجيل ذلك للتاسع من الشهر ذاته. وقد وافقت جميع الاطراف الاخرى على الاقتراح.

وفي تعليق مماثل قالت صحيفة «عكاظ» السعودية ايضا انه قد حدث ما توقعته الحكومة الامريكية وتحسبت له «حيث تطرق مجلس الوزراء الاسرائيلي المصغر اول امس في شروطه وطلباته ازاء المفاوضات الثنائية المقبلة... بل وصلت الشروط الاسرائيلية الى تاجيل الموعد ذاته لمجرد اثبات المخالفة والتعطيل والاستفزاز».

واضافت تقول اذا كان هذا التصرف الاسرائيلي ينتظر «موقفا امريكيا حازما اخر» ازاءه فان مستقبل ونجاح عملية السلام برمتها يتطلب جهودا من كل اطراف المجتمع الدولي.

وفي ابو ظبي قالت صحيفة الفجر «ان اسلوب اسرائيل في المراوغة والخداع لن يكتب له النجاح خاصة وانه اصبح مكشوفا امام العالم كله».

واضافت الصحيفة تقول ان ربط موافقة اسرائيل على حضور مفاوضات واشنطن بشروط ثلاثة منها تاجيل المفاوضات الى التاسع من كانون اول وان لا تتعدى مدتها ثلاثة ايام وان تقتصر على المسائل الاجرائية يدل على ضعف موقف اسرائيل وعدم قدرتها على رفض ما تطلبه واشنطن.

وقالت صحيفة البيان التي تصدر في دبي ان شامير يهدف الى حفظ ماء الوجه ولكن يبدو ان الادارة الامريكية ليس لديها وقت لحفظ ماء وجه شامير.

واعربت الصحيفة عن اعتقادها بان شامير «يحاول الالتفاف حول المفاوضات ويريد من واشنطن الا تتدخل في جدول الاعمال بل يقتصر دورها على المسائل الاجرائية ومعنى ذلك ان يظل الحوار بغير نهاية ولا حسم».

الشرطة الجزائرية تطارد

مسلحين اسلاميين متهمين «بالتآمر على الدولة»

الجزائر - رويتر - قالت الشرطة الجزائرية انها تطارد جماعة اسلامية مسلحة يتزعمها شخص يدعي الطيب الافغاني بتهمة التخطيط لشن هجمات ارهابية ضد الدولة.

وجاء البيان في الوقت الذي تتجه فيه الجزائر لخوض اول انتخابات عامة متعددة الاحزاب في غضون اقل من شهر.

وقالت الشرطة «ان المتطرفين قاموا بتكديس اسلحة وكانوا يعتزمون اللجوء للعنف».

وكاد زعيم الجماعة ان يقع في قبضة الشرطة في وقت سابق من الاسبوع الحالي ولكنه تمكن من الهرب وسط اشجار النخيل حيث فتح هو ورجاله النار على الشرطة قبل ان يهربوا.

وقالت قوى الامن الوطنية ان هذه الجماعة تتكون من اشخاص ينتمون جميعا الى ما يسمى باتحاد العمال الاسلامي وان استعداداتها كانت متقدمة جدا وقد تم العثور على كدس اسلحة وذخيرة بالاضافة الى مواد كيماوية لصنع قنابل.

وقالت في بيان اصدرته ان عشرين متهما ممن فروا من منازلهم قد تركوا خلفهم وثائق تدينهم. وتم القاء القبض على ثلاثة اشخاص اخرين.

وتضمنت الوثائق خطة مكتوبة بخط اليد وتفاصيل لثكنات الشرطة ومواقع حدودية.

وكان الطيب الافغاني يتمركز في الدبيلة باقليم الواد الواقع على مسافة ٥٥٠كم جنوب شرقي الجزائر العاصمة. وهو مطلوب للعدالة ايضا بتهمة الاشتراك في عدة هجمات وسبق له زيارة افغانستان عدة مرات.

وكان اقليم الواد الصحراوي قليل السكان المتاخم للحدود التونسية هو المنطقة الجنوبية الوحيدة التي شملها حظر التجول ليلا الذي فرض في طار حالة الحصار التي اعلنت في حزيران الماضي في اعقاب اضطرابات ادت الى تاجيل الانتخابات العامة حتى ٢٦ كانون الاول القادم.

وكان الرئيس الجزائري الشاذلي بن جديد قد امر باعلان حالة الحصار لاحتواء اشتباكات بين قوات الامن واصوليين اسلاميين يعارضون القوانين الانتخابية ويطالبون بقيام دولة اسلامية. وقد لقي ٥٥ شخصا مصرعهم في تلك الاضطرابات.

واثارت حوادث القاء حجارة على اجتماعات شعبية سياسية عقدها الرئيس الاسبق احمد بن بيلا خلال الاسبوع الماضي مخاوف من حدوث محاولات لاخراج الانتخابات عن مسارها.

الاخوان المسلمون يطالبون الملك حسين بعدم التصديق على احكام بالاعدام

القاهرة - رويتر - ناشدت جماعة الاخوان المسلمين في مصر الملك حسين عاهل الاردن عدم التصديق على احكام بالاعدام صدرت على ثمانية من الاصوليين الاردنيين.

وقال المستشار مامون الهضيبي المتحدث باسم الجماعة في بيان تسلمته رويتر امس «وجهت مطاعن كثيرة لاجراءات المحاكمة والى صحة ما نسب الى المحكوم عليهم من اعترافات. والجماعة تحرص دائما على ان تاخذ العدالة خطها الصحيح.. وان تتم المحاكمات امام محاكم عادية مكفول استقلالها».

وقال الهضيبي «هذه المحاكمات تستغل الان في محاولة مشبوهة لسحب اوجه الاتهام والقاء الشبهات على عموم العاملين في المجال الاسلامي والمعارضين للاستسلام للصهيونية والاستعمار الامريكي».

ودعا الهضيبي عاهل الاردن «المشهود له بالحنكة والحكمة السياسية الى استعمال صلاحياته في التعامل مع هذا الموضوع المتعلق بمواطنيه وابناء امته بما يحقق العدالة فعلا».

وكانت محكمة عسكرية قد ادانت الاصوليين الثمانية يوم الاحد الماضي في اتهامات بمهاجمة مصرف اجنبي واشعال النيران في مخزن مشروبات كحولية وفي حانة وتفجير سيارتين ملغومتين.

وصدرت احكام على ١٢ متهما بالسجن مدد تتراوح بين اربعة اعوام الى السجن مدى الحياة مع الاشغال الشاقة.

وقال ممثلو الادعاء ان المتهمين اعضاء في جماعة «جيش محمد» وهي جماعة اصولية سرية كرست نفسها لاقامة دولة ذات نظام اسلامي متشدد في الاردن.

٣٣ مليون دولار مساعدة اوروبية لاسرائيل

بروكسل - المجموعة الاوروبية - ا.ف.ب. - اعلن الناطق باسم اللجنة الاقتصادية الاوروبية ان المجموعة الاوروبية قدمت مساعدة بقيمة ٢٧,٥ مليون وحدة حسابية اوروبية، ٣٣ مليون دولار، لاسرائيل وهي على شكل خفض من فوائد قرض بقيمة ١٦٠ مليون وحدة حسابية /١٩٢ مليون دولار/.

وكان تقرر في ايار تقديم هذه المساعدة الى اسرائيل لمساعدتها على مواجهة نتائج حرب الخليج بعد ان قدمت مساعدة مماثلة الى الفلسطينيين في الاراضي المحتلة.

وفي ١٩ تشرين الاول رصدت المبالغ المقررة في المساعدة للفلسطينيين.

تقديم وثيقة فلسطينية للادارة الاميركية تطالب باستئناف الحوار مع منظمة التحرير

القدس - اسوشيتدبرس - نشرت صحيفة «معاريف» الاسرائيلية امس وثيقة جاء فيها ان الوفد الفلسطيني ارسل الى الولايات المتحدة مجموعة من المطالب الخاصة بمفاوضات السلام.

واستنادا الى «معاريف» فان الفلسطينيين طلبوا من الولايات المتحدة تجديد اتصالاتها مع منظمة التحرير الفلسطينية ومنح مسؤولي منظمة التحرير تاشيرات دخول الى الولايات المتحدة قبل بدء محادثات السلام في واشنطن.

وذكرت الصحيفة ان طلبا اخر يقول بان على اسرائيل التفاوض مع الفلسطينيين والاردنيين بشكل منفصل

وقالت معاريف ان الوثيقة استبعدت ايضا اي اتصال بين الوفدين الفلسطيني والاسرائيلي خارج غرفة المفاوضات.

وهناك نقاط اخرى جاء فيها:

- ● معاملة الوفد الفلسطيني على نحو متكافىء مع الوفود الاخرى.
- ● ضمانات من راعيي المحادثات بان اسرائيل لن تتدخل في استعدادات الفلسطينيين لعملية السلام.
- ● الطلب من موسكو وواشنطن اصدار تاشيرات سفر وهويات شخصية للفلسطينيين وذلك لاتاحة المجال امامهم للتحرك بحرية.
- ● التزام وثيق بجدول الاعمال والاطار المحددين للمفاوضات.

من جهة اخرى، قال عضو الوفد الفلسطيني غسان الخطيب ان التقرير الوارد في صحيفة «معاريف» غير دقيق لان الفلسطينيين لم يتقدموا باية طلبات.

وقال الخطيب «نحن في وضع يؤهلنا رفض اية اتصالات مباشرة مع الوفد الاسرائيلي او الحكومة الاسرائيلية، لاننا نشعر ان هذا النوع من التطبيع لا يمكن تنفيذه في هذه المرحلة».

واضاف هذا موقف تمسكنا به، لكنه ليس شرطا او موقفا تم عرضه كتابة على الاميركيين.

اما فيما يختص بطلب استئناف المحادثات بين المنظمة والولايات المتحدة، قال الخطيب ان ذلك صحيح. وقال: «نحن دائما نحث الولايات المتحدة على استئناف الاتصالات مع المنظمة، لكن ذلك لم يوضع بهذه الصيغة. لقد كان نوعا من حث الولايات المتحدة ولم يكن في صيغة طلب منها».

نحو غد مُشرق ...

مجلس اقتصادي أعلى على غرار مجلس التعليم العالي

بقلم: بيتر فرحان خوري

مجلس التعليم العالي، مؤسسة قائمة بذاتها ترعى مسيرة التعليم العالي في الضفة الغربية والقطاع وتنسق تنسيقا مباشرا بين الجامعات والكليات، ولهذا المجلس اهمية كبرى في القيام بأعمال التخطيط والتنظيم بما يخدم مصلحة الطلاب الفلسطينيين ... نعم نقدر ونثمن جهود الاشخاص المشرفين والعاملين في هذا المجلس واحترامهم واجب على كل فلسطيني غيور على مصلحة بلده. الاعباء والمسؤوليات جسام، لكن بقوة الارادة والعزيمة التي لا تفتر نحن قادرون على ادارة مؤسساتنا الحياتية، ومجلس التعليم العالي اكبر برهان على ذلك.

وجود ونجاح مجلس التعليم العالي عامل مشجع على ايجاد وبلورة مجالس اخرى، نحن بحاجة ماسة، خاصة في هذه المرحلة من حياة الشعب الفلسطيني الى ايجاد مجالس لها دور قيادي في حياتنا واقترح المباشرة في تاسيس مجلس اقتصادي على غرار مجلس التعليم العالي على ان تكون مهام هذا المجلس لها نفس الدور الذي يقوم به مجلس التعليم العالي.

تطرق احد الزملاء قبل ايام في مقالة له في صحيفة «القدس» الى ايجاد مثل هذا المجلس واضعا الاسس الثابتة لهذا الكيان فالاسم لا يبتعد عن فكرة اللجان القائمة في ظل المتغيرات الحالية، بل هو مواز لنفس المعنى وله نفس الهدف ويصب في نفس القناة التي تصب بها الروافد الاخرى. لجنة اقتصادية فنية او مجلس اقتصادي اعلى لهما نفس المدلول. من وجهة نظري الشخصية ان المجلس الاقتصادي الاعلى ما هو الا نهج يساعد في تقييم وبلورة المرحلة الانتقالية القادمة، والتي بتفسيرنا ستقودنا الى دولتنا المستقلة. يجب ان يكون لهذا المجلس كوادره الخاصة مع تمتعه بصلاحيات مماثلة للصلاحيات الممنوحة لمجلس التعليم العالي وضمن المعايير التالية:

١ - الكفاءة والفاعلية، معظم اعضاء هذا المجلس يجب ان تكون نخبة مختارة بحسب الكفاءة والفاعلية، علما بانه لا يلزمنا في هذه المرحلة سوى اصحاب الافكار التقدمية والاشخاص القادرين على العطاء، لان هذه المرة يفترض ان نبتعد عن العواطف لتكون المصلحة العامة هي الاسمى ونحن لا نحتاج الى وجاهة، لان الوجاهة هي بالعمل والايمان بالعطاء، وليس بالجلوس على كراسي العرش ولا هي بالعشائرية.

٢ - الاستعانة بالاكاديميين امر مهم، ولكن يجب تعزيز هذا المجلس بذوي الخبرات على ان الاكاديميين ينقصهم الخبرة العملية بجميع جوانبها، سواء على المستوى المحلي او على المستوى الدولي. المعرفة والعلم والخبرة، هي من المكونات الاساسية التي تساعد في دفع عجلة التطور والتحديث.

٣ - تدريب هذه الكوادر يحتاج الى وقت لان دورهم سوف يكون - وبتقديري - دور تشريعي، لذا يجب ان تكون جميع الثوابت الاقتصادية نتيجة لجهود ودراسات مبنية على اسس ثابتة. اضافة الى اننا يجب ان نتقن كيفية التعامل مع الدول الصديقة والدول الاخرى الممكن ان تكون صديقة، من هنا نحن بحاجة الى المزيد من المعرفة والتدريب وهذا نهج لا يوجد به اي خطا.

٤ - الثقة والمسؤولية لا تكفي، بل يجب ضمان متابعة وتنفيذ وتوجيه ومراقبة المهام الملقى على عاتق هذا الكادر مع ضمان محاسبة كل مخطىء لان الخطا في مجال المصلحة العامة ليس سهلا. لا يمكن لاي شعب ان يسامح من يخطىء في حقه.

فكرة ايجاد مجلس صناعي يجب الا تكون الا من ضمن فكرة المجلس الاقتصادي الاعلى، لذا ومن ضمن العمل المطلوب هو التنسيق بين جميع المخططين لكي نتجنب تعارض الافكار وتضارب مهام المؤسسات العامة. مهام المجلس الاقتصادي الاعلى يجب ان تكون مرتكزة على عوامل عديدة:

أ - المباشرة بايجاد مراكز ابحاث لها دور في تقييم حاجيات واولويات المرحلة المقبلة.

ب - التخطيط هو مطلب رئيسي من اجل الحصول على نتائج ايجابية، فبدون التخطيط لا يمكن البناء.

ج - التقييم، تقييم المؤسسات التي هي ذات دور في المرحلة المقبلة يجب ان تكون ضمن معايير تتماشى مع خطط التنمية الاقتصادية.

د - الوقت عامل مهم والخطط القومية دائما طويلة المدى لذا يجب الاسراع في البحث عن مصادر التمويل، وضمان هذا التمويل هو احد عوامل نجاح هذا المجلس.

المجلس الاقتصادي الاعلى هو رديف وليس بديلا عن اللجان الفنية المتممة للجان السياسية. دعونا نعمل سويا من اجل غد مشرق يخدم كافة فئات الشعب الفلسطيني بجميع تطلعاته.

مخبز وحلويات الشام
لصاحبه جمال الحداد
يتشرف بدعوتكم لحضور افتتاح مخبز وحلويات الشام يوم الأحد ١/١٢/٩١
خبز ـ قرشلة ـ كعك
بقلاوة ـ كنافة ـ برمة.
وجميع أنواع الحلويات
البيرة ـ الشرفة ـ مقابل نوفوتيه ابو خلف

الادارة المدنية في قطاع غزة
لجنة المشتريات
مناقصة رقم ١٩٩١/٤٤
(توريد وتركيب بلاط لمستشفى ناصر ـ خانيونس)
مناقصة ١٩٩١/٤٥
(ترميم مطبخ مستشفى الشفاء)

اعلان عن عطاءات لـ:
أ ـ توريد بلاط وبانيل لمستشفى خانيونس.
ب ـ تبليط ارضيات اقسام بداخل المستشفى.
ج ـ ترميم مطبخ الشفاء.

● المواصفات والكميات والشروط الخاصة للاشتراك في المناقصة يمكن الحصول عليها من المكتب الهندسي قسم الخدمات كل يوم من الساعة ٨ صباحا حتى الساعة الثانية بعد الظهر.

● يمكن الحصول على المزيد من التفاصيل لدى المكتب الهندسي تلفون رقم ٠٥١ ـ ٨٦٨٧٣٤

● يجب تقديم العطاء في ظرف مغلق وان يكتب على الظرف رقم المناقصة فقط وأن يوضع في صندوق العطاءات بالقرب من الاستعلامات في الادارة المدنية حتى يوم ١٦/١٢/١٩٩١ الساعة الحادية عشرة.

● على مقدم العطاء ان يرفق الى عطائه كفالة بنكية او شيكا بنكيا بنسبة ٥ بالمائة من قيمة العطاء وأن تكون الكفالة سارية المفعول حتى تاريخ ٣١/٣/١٩٩١. على المتقدم للعطاء ان يرفق شهادة عن دفاتر حسابات وفقا للقانون.

● ليست الادارة المدنية ملزمة بقبول أرخص العطاءات او اي عطاء آخر.
مديرية الصحة

الآن نوفر لك في الخليل
جميع البيل لجميع المعدات
قطع محركات الديزل ليستربيتر الانجليزية
قطع غيار اوبل
HAWKER SIDDELEY
LISTER PETTER
محلات القواسمي
الشركة العربية للتجارة
الخليل/ اول شارع وادي التفاح القديم تلفون ٩٦١٤٣٩
الرام/ طريق القدس رام الله ـ مقابل مضخة القواسمي للوقود
تلفون ٩٥٩٢٦٣
ملاحظة: مبيع وتركيب زجاج جميع انواع السيارات.

tc HS
شركة
تكني كومب م. ض
اجهزة كمبيوتر طابعات ولوازمها
* الجهاز الممتاز
* الخدمة المتكاملة
* الاسعار المناسبة
WESTERN DIGITAL
UNIVERSAL 2000
نرحب بزيارة الجميع
«أهلاً وسهلاً»
القدس - شارع الزهراء رقم ٦ تلفون ٢٧٣٣١٦
فاكس ٢٧٣٣٢٨

اعلان مناقصة

يعلن مجلس قروي المغازي عن طرح مناقصة بالظرف المختوم لمشروع الوقاية على الطرق في المغازي.

على المقاولين الراغبين الدخول في هذه المناقصة الحضور الى مقر المجلس القروي في المغازي اثناء الدوام الرسمي للاطلاع على الشروط والمواصفات الخاصة بالمشروع هذا وقد تحدد يوم الاثنين الموافق ٢/١٢/١٩٩١ الساعة الثانية عشرة ظهرا اخر موعد لفتح المظاريف وقبول العطاءات.

والله ولي التوفيق
مجلس قروي المغازي

MUSTAQBAL
الى فتيان منطقة اريحا ....
شاركوا واربحوا جوائز قيمة
اعلان هام
يعلن ....
مكتب المستقبل للخدمات الصحفية باريحا
عن عقد مسابقة في فن الرسم
لفتيان منطقة اريحا تحت سن ١٦ سنة.

حيث سيتم اختيار افضل ٥ لوحات تعبيرية هادفة من قبل لجنة متخصصة في هذا المجال، كذلك سوف تمنح جوائز تقديرية لاصحاب هذه الاعمال الفائزة، كما سترصد جائزة كبرى للفائز بالمرتبة الاولى.

● شروط الاشتراك:
● مقياس اللوحة ٣٠سم × ٤٠سم.
● يستطيع المشارك اتباع اي اسلوب في عملية الرسم.
● آخر موعد لتقديم اللوحات يوم ٣٠/١٢/١٩٩١
للمراجعة:
مكتب المستقبل للخدمات الصحفية
بادارة: خالد عمار ـ اريحا ـ ☎ ٩٢٢٥٣١
أو الاستاذ نبيل شاهين ـ مدرسة التيراسنطة
ملاحظة: سيكون هناك معرضا خاصا بعد اختيار افضل الاعمال المشاركة في المسابقة.

اعلان مناقصة
لمجلس قروى القرارة

يعلن مجلس قروي القرارة عن طرح عطاء بطريق الظرف المختوم عن توريد وتركيب ادوات كهربائية حسب الشروط والمواصفات والجداول المعدة لذلك والتي يمكن الحصول على نسخة منها من مكتب محاسب المجلس في اوقات الدوام مقابل (١٠٠) شيكل لا ترد.

فعلى من يرغب في الدخول بهذه المناقصة الحضور الى مقر المجلس في اوقات الدوام وتقديم عرضه مصحوبا بتأمين ابتدائي ٢٪ يزاد الى ١٠٪ عند رسو العطاء.

آخر موعد لفتح المظاريف يوم الثلاثاء ٣/١٢/١٩٩١ الساعة (١٢) بعد الظهر وكل عطاء يصل بعد هذا التاريخ لا ينظر اليه والمجلس غير ملزم بقبول أدنى الاسعار دون بيان الاسباب.

ملاحظة: اجرة نشر هذا الاعلان على من يرسو عليه العطاء.

رئيس المجلس القروي
فيصل محمد العبادلة

مراكز تفاحة الطبية للبصريات
Optometrist
Dr.
Contact Lenses
Specialist
عبدالله تفاحة وأولاده
اعلان
عن اعادة العمل في مركزنا الجديد
في مدينة نابلس
شارع سفيان ـ عمارة المرحوم حكمت يعيش
الطابق الاول ـ بجانب مركز الادهم للاشعة ☎ ٧٧٢٨٢
الدوام يوميا ....
من الساعة ٧,٣٠ صباحا وحتى الساعة ٥ مساء
العطل الاسبوعية: ايام الاضرابات الشاملة فقط
هذا الدوام يشمل: فروعنا في القدس ورام الله

إلى الجمهور الكريم
عرض خاص
ولمدة محدودة
الأقساط المريحة
لدى
أكبر شركة عربية لصناعة المفروشات
معرض شركة الشرق الأقصى للمفروشات
أكبر صالة عرض للمفروشات
الأوروبية والمحلية
إمكانية التفصيل لجميع أشغال التنجيد والنجارة العربية والافرنجية
البيع نقداً وبالتقسيط المريح
ملاحظة: مدة البيع بهذا العرض محدودة

الشرق الأقصى لمن يحسن الاختيار
القدس ـ طريق رام الله الرئيسي ـ مقابل الاسبير ـ أول عمارة بعد مفرق الرام ـ عمارة سموم «الجهة الخلفية للعمارة»
☎ المعرض ٩٥٩٨٣٣ ـ المخازن ٩٥٩٥٥٥ ـ ص.ب. ٨١٠ ـ بيت حنينا
مع تحيات: شركة الشرق الأقصى للصناعة والتجارة العامة
«فرع المفروشات»
مؤسساها:
باسم القرالي و شوكت حوشية

موجة اعتقالات لانصار بنازير بوتو
واتهام الحكومة الباكستانية بالانتقام من المعارضة

كراتشي ـ ا ف ب ـ افادت الصحف الباكستانية امس عن موجة جديدة من الاعتقالات شملت انصارا لرئيسة الوزراء السابقة بنازير بوتو في ولاية السند وتحدثت الصحف عن اعتقال ما بين ٥٠٠ والف شخص امس الاول.

ومن بين المعتقلين صحافيون من السند وكادرات في حزب الشعب الباكستاني «حركة المعارضة الرئيسية» وجناحها الطلابي.

ولزمت السلطات حتى الان الصمت حيال هذه العملية الجديدة التي جرت بعد اربع وعشرين ساعة من التصريحات التهددية لرئيس الحكومة الاقليمية جام صادق علي التي قال فيها ان حزب الشعب الباكستاني حزب «ارهابي» وان زعماءه قد يعتقلون.

وامس الاول دعم رئيس الوزراء نواز شريف الذي كان يقوم بزيارة الى كراتشي ضمنا هذه الحملة وندد بـ«العناصر المناهضة للدولة» التي «تتامر لتفكيك باكستان».

وفي تصريح نشر امس وصفت بنازير بوتو الاعتقالات بانها «جريمة بحق الديموقراطية وبحق الشعب الباكستاني». ومن المقرر عقد اجتماع للجنة التنفيذية لحزب الشعب الباكستاني في كراتشي اليوم.

يذكر ان بنازير بوتو «٣٨عاما» اقيلت في اب ١٩٩٠ من منصبها بقرار من الرئيس غلام اسحق خان بعد ان تولت رئاسة الحكومة طيلة ٢٠ شهرا. وهي تؤكد منذ ان قادت المعارضة انها هدف «لعملية انتقامية» من جانب الرئيس تستخدم فيها المحاكم والشرطة وحكومة السند.

ويعتبر حاكم ولاية السند مقربا من الرئيس اسحق خان.

اثينا ـ الن ماكسويل، احد عملاء وكالة الاستخبارات الامريكية يوضح نوع القنبلة التي انفجرت في طائرة بان ام واسفرت عن مقتل ياباني وجرح عدة اشخاص اخرين خلال محاكمة الفلسطيني محمد رشيد في اثينا امس

صورة من «رويتر» خاصة بـ «القدس»

تحذير اميركي لارمينيا واذربيجان

واشنطن ـ ا ف ب ـ حذرت الولايات المتحدة امس الاول ارمينيا واذربيجان من ان استئناف المواجهات بين هاتين الجمهوريتين سيؤثر على علاقاتهما مع واشنطن.

واعلنت المتحدثة باسم وزارة الخارجية الاميركية مارغريت تاتوايلر ان «الحكومة الاميركية مهتمة جدا بالوضع الراهن بين الجمهوريتين وهي قلقة من احتمال تجدد اهراق الدماء».

واضافت ان «علاقاتنا مع مختلف الجمهوريات سترتبط بدعمها للقيم والممارسات الديموقراطية». واوضحت ان ذلك «يتضمن تعهدا بحل النزاعات العرقية بوسائل سلمية واحترام مبادىء حقوق الانسان المعترف بها دوليا».

انفجار ٧ قنابل في استانبول

استانبول ـ رويتر ـ قالت وكالة انباء الاناضول ان قنابل حارقة انفجرت في مكاتب مملوكة للدولة وبنوكا خاصة في استانبول مساء امس الاول الاربعاء مما تسبب في حدوث اضرار دون وقوع اي اصابات.

وقد انفجرت القنابل في محكمة ادارية في مقاطعة كومكابي وفي مبنى للاتصالات الهاتفية في باخكيليفلير وفي فرعي بنك يابي كريدي بانكازي في ميرتير واكساراي وفي فرع بنك اكبانك في يسيلديريك وفي فرع البنك العثماني في تاهتاكلي وفي فرع فاكيفلار بانكازيي في مودا.

يهود سوريا يتظاهرون تأييدا للاسد ويؤكدون انهم يتمتعون بحرية السفر

دمشق ـ رويتر ـ تظاهر مئات من يهود سوريا مساء امس الاول تأييدا لاعادة انتخاب الرئيس السوري حافظ الاسد.

وسارت ١٠٠ سيارة على الاقل وقد رفعت اعلاما وصور الاسد في موكب صاخب سار في شارع مدحت باشا بالمدينة القديمة الى الباب الشرقي.

واكتظت كل سيارة باناس بينهم نساء واطفال ومسنون من الطائفة اليهودية بالعاصمة السورية التي يبلغ قوامها نحو ٣٫٠٠٠ يهودي.

وكثيرا ما تشكو اسرائيل من ان اليهود في سوريا والذي يقدر عددهم بنحو ٤٫٠٠٠ نسمة ممنوعون من الهجرة وتقول ان معظمهم سيغادر البلاد اذا اتيح له ذلك. وسئل خوري هل يرغب في الرحيل عن سوريا فقال «لا. لا. ربما هناك احد اخر لكنني لا اعرف».

وتعقد مئات من المظاهرات والاجتماعات الشعبية الكبيرة والصغيرة بالنهار والليل في مختلف انحاء سوريا منذ ترشيح الاسد منذ عشرة ايام لفترة ولاية رابعة مدتها سبع سنوات.

والاسد هو المرشح الوحيد وسيدلي السوريون باصواتهم في استفتاء في الثاني من كانون الاول المقبل.

وبين المتظاهرين في مظاهرة قال ايلي خوري ان المظاهرة نظمها زعماء الطائفة اليهودية ومن بينهم كبير الحاخامين ابراهم حمرا. ويوجد في دمشق ٢١ معبدا يهوديا صغيرا وبضع مدارس يهودية.

وقال خوري ان اليهود السوريين يمكنهم السفر الى الخارج ولكنهم مثلهم مثل بقية السوريين ممنوعون من زيارة اسرائيل.

وسئل عن محادثات السلام العربية الاسرائيلية التي بدأت في مدريد في نهاية الشهر الماضي فقال «الجميع يأملون في السلام هذا شيء طيب للجميع».

وفي مكان قريب وفي الحي المسيحي بالمدينة القديمة وقف المونسينور يوسف موناير وهو رجل دين بالكنيسة الكاثوليكية السورية يخطب في اجتماع شعبي مؤيد للاسد ضم بضع مئات من الاشخاص بينهم قساوسة وممثلون لنحو ست كنائس كاثوليكية وارثوذكسية شرقية.

واشنطن تبدأ بسحب الاسلحة النووية من كوريا الجنوبية

سيؤول رويتر ـ قالت تقارير صحفية امس ان الولايات المتحدة بدات بالفعل سحب اسلحتها النووية من كوريا الجنوبية وستبلغ كوريا الشمالية قريبا بان الجنوب خال من الاسلحة النووية.

ونقلت وكالة يونهاب المحلية للانباء عن مصدر حكومي قوله ان سحب الاسلحة سيكتمل في فترة قصيرة.

ورفض متحدث باسم الحكومة التعليق.

وكانت كوريا الشمالية التي تتعرض لضغوط دولية متصاعدة قد اعلنت يوم الاثنين انها ستسمح بتفتيش دولي لمنشاتها النووية بمجرد ان تبدأ الولايات المتحدة ازالة اسلحتها النووية من كوريا الجنوبية.

ونقلت الوكالة عن المصدر قوله «لقد دفع اعلان كوريا الشمالية يوم الاثنين الدولتين الحليفتين الى تقديم مواعيد ازالة الاسلحة النووية المنشورة مع القوات الاميركية في كوريا».

واضاف قوله ان «سيؤول وواشنطن اتفقتا على سحب الاسلحة النووية الاميركية من كوريا بحلول نهاية العام واعلان عدم وجودها في الوقت الذي سيزور فيه الرئيس الاميركي جورج بوش البلاد في الفترة من الخامس الى السابع من كانون الثاني».

بطرس غالي وصل الى نيويورك

نيويورك ـ الامم المتحدة ـ ا ف ب ـ ذكر مكتب الاعلام في الامم المتحدة ان الامين العام المنتخب للامم المتحدة بطرس غالي وصل امس الاول الى نيويورك اتيا من كراكاس.

وستنتخب الجمعية العمومية رسميا يوم الثلاثاء في الثالث من كانون الاول المقبل بطرس غالي ـ ٦٩ عاماـ لمنصب الامين العام ابتداء من الاول من كانون الثاني المقبل لولاية مدتها خمس سنوات.

وهو يخلف خافيير بيريز ديكويار ـ ٧١ عاماـ الذي ينهي في الحادي والثلاثين من كانون الاول المقبل ولايته الثانية.

ومن حيث المبدأ يفترض الا يدلي غالي باي تصريحات قبل انتخابه.

وكان مجلس الامن انتخب غالي في الدورة الاولى من الاقتراع الرسمي بأحد عشر صوتا وامتناع اربعة عن التصويت.

وبمقتضى انظمة الامم المتحدة يعود للجمعية العامة انتخاب الامين العام للامم المتحدة بناء على توصية من مجلس الامن.

مصرع ١٢ شخصا بحادث تحطم حافلة في فنزويلا

كراكاس ـ رويتر ـ قالت تقارير اذاعية وتلفزيونية ان ١٢ شخصا لقوا مصرعهم كما أصيب ٤١ آخرون بعد اصطدام شاحنة وحافلة في شرق كراكاس امس اول الاربعاء.

وكانت الحافلة متجهة من كراكاس الى سان فيليز الواقعة على بعد ٦٥ كيلومترا شرقي عاصمة فنزويلا.

وقال شهود عيان ان النيران اندلعت بالحافلة بعد الاصطدام مما ادى الى اصابة العديد من الركاب بحروق شديدة.

منع ادخال صحيفة اسلامية الى الاردن

عمان ـ رويتر ـ قال بيان من صحيفة الرباط الاسبوعية الناطقة باسم الحركة الاسلامية «الاخوان المسلمين» ان الصحيفة منعت من الدخول الى الاردن وصودر العدد الذي نشر يوم الثلاثاء الماضي.

وقالت مصادر الصحيفة ان توزيع العدد في الاردن منع لان الصحيفة نشرت فيه رسالة القوى المناهضة لمؤتمر السلام الموجهة لرئيس الوزراء السابق طاهر المصري والى رؤساء دول السودان وليبيا والعراق وايران.

مهاجمة زعماء الخمير الحمر تثير شكوكا حول اتفاق كمبوديا

فنومبينه ـ رويتر ـ فر زعماء الخمير الحمر من العاصمة الكمبودية فنومبينة بعد ان تعرضوا لهجوم من جانب حشود غاضبة تطالب بالقصاص الامر الذي اثار تساؤلات حول مستقبل معاهدة السلام الكمبودية التي وقعت في فرنسا الشهر الماضي تحت اشراف الامم المتحدة.

فلم يمكث خيو سامفان زعيم الخمير الحمر سوى سبع ساعات فقط في فنومبينة قبل ان تعود به طائرة على وجه السرعة هو ووزير دفاعه سون سن الى تايلاند بعد ان تعرض للهجوم.

وكانت حكومة فنومبينة قد تعهدت في باريس بحماية ممثلي الخمير الحمر في اطار جهاز شكل للمصالحة الوطنية هو المجلس الاعلى الوطني وعادت الحكومة في وقت لاحق واعربت عن صعوبة ضمان سلامتهما.

واصدرت حكومة هون سين رئيس الوزراء الكمبودي بيانا اعربت فيه عن اسفها لعدم تمكنها من منع الاحتجاج واعلنت انها لاتزال ملتزمة بمعاهدة السلام.

وكان الالاف من الطلبة المتظاهرين قد تصدوا لموكب خيو سامفان وهو في طريقه من المطار الى منزله بعد عودته الى فنومبينة.

وفور وصوله الى مقره في وسط المدينة احاطت بمنزلة حشود كبيرة تطالب بالثار لاقاربهم الذين لقوا مصرعهم خلال ثلاثة اعوام ونصف العام من حكم الخمير الحمر الذي اودى بحياة ما يزيد على مليون شخص.

واقتحم المئات ميزا خيو سامفان ونهبوه مما اضطره الى الاختباء هو ووزير دفاعه في خزانة ملابس في احدى غرف الطابق العلوي.

الصين تعلن انها ستسلم سوريا قريبا مفاعلا نوويا مصغرا

بكين ـ ا ف ب ـ اعلنت الصين انها ستسلم سوريا قريبا مفاعلا نوويا مصغرا سبق ان طلبت من الوكالة الدولية للطاقة الذرية اذنا بتسليمه.

وقال الناطق باسم وزارة الخارجية يو جيان مين ان الصين ترغب ببيع سوريا «مفاعلا مصغرا بقوة ٣٠ كيلووات يعمل على النيوترات ويمكن استخدامه في التحاليل النويترونية ولانتاج النظائر».

وتشتبه الولايات المتحدة بصورة خاصة بان الصين تساهم الى حد كبير في انتشار الاسلحة النووية في العالم وانها تقيم تعاونا مميزا مع نظام دمشق في هذا المجال.

غير ان هذا النوع من المفاعلات الذي تملك الصين منه اربعة نماذج لا ينتج البلوتونيوم وهو بالتالي لا يساهم في انتشار الاسلحة النووية. ويرى الخبراء انه لا يحمل طابعا هجوميا.

في المقابل يمكن اعتبار هذا المفاعل اداة علمية تسمح بتدريب العاملين في القطاع النووي على القيام بتجارب نووية. وقال مصدر دبلوماسي ان الصين سلمت باكستان نموذجا من هذا المفاعل في تشرين الاول ١٩٩٠ وتنوي تسليم غانا نموذجا اخر.

وقال يو ان «المجلس التنفيذي للوكالة الدولية للطاقة النووية صادق على الاتفاق». وسوريا خلافا للصين موقعة على معاهدة الحد من الانتشار النووي لكنها لم توقع على البند المتعلق بحظر استخدام التكنولوجيا والعتاد النووي لاغراض عسكرية وباخضاع مثل هذا العتاد لمراقبة الوكالة الدولية.

قصف اسرائيلي في الجنوب اللبناني ومردخاي يدعو لتصفية حزب الله

راشيا ـ لبنان ـ ا ف ب ـ ذكرت اذاعة ميليشيا جيش لبنان الجنوبي التابعة لاسرائيل امس ان قائد المنطقة الشمالية في اسرائيل الجنرال اسحق مردخاي دعا اثناء جولة قام بها في منطقة جزين في جنوب لبنان الجيش اللبناني الى «تصفية» حزب الله المؤيد لايران.

وقالت اذاعة «صوت الامل» ان الجنرال مردخاي حض الجيش على «الاضطلاع بواجبه ومقاتلة حزب الله وابعاده عن المناطق التي يسيطر عليها» الجيش. واضاف «اننا على اتم الاستعداد للتنسيق مع الجيش اللبناني لتصفية حزب الله».

يذكر ان الاميركيين اقترحوا على اسرائيل الانسحاب لـ «فترة تجريبية» من منطقة جزين الواقعة في امتداد «الحزب الامني» الذي انشاته اسرائيل وتحتله في جنوب لبنان والذي تسيطر عليه ميليشيا جيش لبنان الجنوبي التابعة لاسرائيل. وتنفذ بعض الهجمات المناهضة لاسرائيل التي يشنها الاصوليون المؤيدون لايران في هذه المنطقة انطلاقا من مناطق انتشار الجيش اللبناني.

ومن جهة اخرى اصيب مركز للجيش اللبناني الى الشمال من «الحزام الامني» ليلا بقذيفة اطلقت من مواقع للجيش الاسرائيلي وجيش لبنان الجنوبي في «الحزام» وفق ما ذكرت امس مصادر اجهزة الامن التي لم تتحدث عن سقوط ضحايا.

وقالت هذه المصادر ان ٣٥ قذيفة من عيار ١٥٥ ملم استهدفت اطراف اربع قرى محاذية لـ «الحزام الامني» من دون ان تؤدي الى وقوع ضحايا واصيب مركز الجيش في مرج الزهور بشظايا القذائف.

وكان ثلاثة جنود لبنانيين قتلوا الاثنين الماضي بصاروخ اطلق من موقع مشترك للجيش الاسرائيلي وجيش لبنان الجنوبي.

CHAPPEE شابيه

الاولى في صناعة البويلرات والحراقات
والرديتيرات السكب من فرنسا

الوكلاء والمستوردون في القدس والضفة وجميع البلاد

محلات ع. رضا القدومي

شارع نابلس رقم ٢ - تلفون ٢٨٣٤٨١ / ٢٨١٢٩١

إشراف......
تصميم.....
وخرائط....
للتدفئة المركزية

قسم خاص للصيانة
الشتوية
وجميع قطع
الغيار

وكلاؤنا في رام الله - المركز الهندسي / المنطقة الصناعية تلفون ٩٥٥ .٥٦
نابلس - المؤسسة العربية للهندسة الميكانيكية تلفون ٠٥٣/٧٨١١٤
قسم خاص : لجميع معدات برك السباحة

19

مابدنا خيار ولا بندورة
بدنا مرتيدلا سنيورة!!
مع تحيات

شركة مصانع سنيورة للأغذية
القدس - هاتف ٢٨٠٧٢٠ - ٠٢-٨٩٥٠٢٠

المياه المشتركة ومؤتمر السلام

لم تعد المشكلات الدولية التي تثيرها المياه المشتركة قاصرة على الملاحة فيها، بل ازدادت هذه المشكلات نتيجة التقدم العمراني والنمو السكاني وزيادة الانتفاع بالانهار وتوليد الطاقة الكهربائية عدا عن الري والصرف.

وغني عن القول ان المياه تلعب دورا اساسيا في بناء اقتصاد وحضارات الشعوب وما يزيد تعقيدا هو الاحتياجات المتزايدة للمياه علاوة على الازمات الاقتصادية الناجمة عن تناقص انتاج القطاع الزراعي المرتبط بالمياه بصلة وثيقة حتى اصبح الامن المائي ملازما ومرادفا للامن الغذائي في منطقة الشرق الاوسط باعتبار هذه الدول دولا زراعية بالاساس وزيادة الانتاج الزراعي فيها تتطلب توفر قدر كاف من مياه الري.

ومنذ فترة طويلة اتخذ الاحساس باهمية المياه كعامل استراتيجي بعدا جديدا لدى بلدان الشرق الاوسط وبرغم تزايد هذا الاحساس الا ان السعي لتامين هذا العامل بالاجراءات التنفيذية كان يتسم في اطار سلمي بشكل عام مع ظهور بعض النزاعات هنا وهناك كانت تجري تسويتها بين الاطراف الواقعة على احواض الانهار (نهر النيل، دجلة والفرات) عدا نهر الاردن لم يتم تسوية هذا النزاع بحكم ارتباطه بالنزاع العربي الاسرائيلي.

وان عدم وجود قواعد عامة في القانون الدولي العام تصلح لان تطبق على المياه المشتركة كالانهار التي تجري في اقاليم عدة دول او المياه الجوفية التي تكون احواضها موجودة في عدة دول او محاذية لحدود دولة مجاورة انما عولجت كل حالة طبقا لظروفها وابرمت اتفاقات خاصة بها والعبرة فيما تنص عليه هذه الاتفاقات.

فاذا لم يكن هناك اتفاق او معاهدة فليس ثمة الزام بل تراعي كل دولة مصلحتها وان تعارضت المصالح تسوي الخلافات بالطرق الدبلوماسية وغيرها بشرط ان تكون العلاقات سلمية بين اطراف النزاع. وهذا الذي لم ينطبق على النزاع العربي الاسرائيلي بسبب حالة الحرب الدائرة بين اطراف النزاع.

ومن اجل ايجاد حل لازمة المياه المتصاعدة في الشرق الاوسط اعلنت الامم المتحدة ان فترة الثمنينات هي عقد تحلية وتزويد مياه الشرب الدولي وتم عقد مؤتمر دولي للمياه عام ١٩٨٩ من اجل وضع اعلى مستوى من القيادة السياسية بين دول العطاء ومناطق المصادر المائية لمواجهة مستقبلهم المشترك وجاءت الدعوة الاخيرة لعقد مؤتمر لمياه الشرق الاوسط في استنبول في تركيا لمناقشة دراسات جديدة للبنك الدولي تتضمن مشاكل المياه في الشرق الاوسط والتي اجلت الى اجل غير مسمى والذي باعتقادي مرهون بمؤتمر السلام وما سوف يتمخض عنه من نتائج.

نظرة القانون الدولي للمياه المشتركة

نظرا للاهمية الاقتصادية والملاحية للمياه في حياة الدول ونظرا لان الاحكام التي سادت القانون الدولي العام الخاصة بالموضوع كانت دائما في تطور وادت الى انعقاد كثير من المؤتمرات الدولية، وابرام العديد من الاتفاقيات الدولية الجماعية والثنائية في محاولة لتقنين هذه الاحكام، وبالرغم من هذه الجهود التي كانت تهدف الى تحديد المركز القانوني الدولي للمياه بنوعيها الا انه ما زال يشوب الكثير منها الغموض وعدم الوضوح ولهذا السبب ساقتصر في هذا الموضوع على المبادىء العامة التي تحكم المياه الداخلية التي تشمل بالاساس الانهار والمياه الجوفية.

الانهار الدولية

غالبا ما يطلق اسم الانهار الدولية في الفقه والتعامل على مجاري المياه الصالحة للملاحة بشكل طبيعي والتي تفصل او تجتاز اقاليم عدة دول على ان الانهار التي تتطابق مع هذا التعريف يجب ان تخضع لنظام التدويل لان هذه المجاري وان كانت جزءا من اقليم الدولة فهو ايضا وسيلة من وسائل المياه الاقتصادية الدولية وتبقى للنهر صفته الوطنية ما دام يقع باكمله في اقليم دولة واحدة مهما كانت اهميته للملاحة الدولية ولجانب اهمية الانهار التجارية فالافادة من مياهها في الزراعة واستقلالها تساهم في تدعيم تقدمها الاقتصادي

والغالب في حالة الانهار المشتركة ان تقوم الدولة الى الاتفاق على كيفية الافادة من النهر الدولي ومنع انتهاك بعض هذه الدول على حقوق الدولة الاخرى وتكون الاتفاقات الدولية بين الاطراف المتكافئة ويجمعها معيار مشترك واحد هو ان يكون اي نفع تحصله اي دولة يعني عدم الاضرار بالدولة الاخرى. وان تكون الاستفادة المشتركة بالقدر العادل وعلى اساس السيادة والمنفعة المتبادلة.

فلا يمكن القول بأن الاتفاقيات الدولية التي تبرم حاليا بخصوص الانهار الدولية والتي تقتصر على التنظيم القانوني لنهر او عدة انهار تهدف الى خلق نظام دولي عام، يسري على جميع الانهار الدولية وهي لذلك تعد قواعد خاصة وليست بقواعد دولية عامة.

فالاتفاقات التي أبرمت بهذا الصدد عديدة منها قديمة ومنها حديثة فكان مؤتمر فينا سنة ١٨١٥ لتنظيم مسالة الملاحة في نهري الراين والالب وتضمنت معاهدة الصلح التي اسفرت عن مؤتمر باريس سنة ١٨٠٦ قرارات خاصة بالملاحة في نهر الدانوب.

وكان مؤتمر الصلح سنة ١٩١٩ محاولة لوضع نظام خاص بالانهار الدولية ووضع نظام عام قابل للتطبيق على كل الانهار الدولية.

وفي عام ١٩٢١ عقدت اتفاقية برشلونة وعقدت ايضا عدا عن الاتفاقات الاقليمية الاتفاقات الثنائية للدول المتاضمة كالاتفاقية الفرنسية السويسرية والفرنسية الايطالية عام ١٩١٤ والاسبانية البرتغالية عام ١٩٢٧ والنمساوية اليوغسلافية عام ١٩٥٢ والاتفاقية المصرية السودانية عام ١٩٥٦ ومهما تعددت المعاهدات الخاصة بمياه الانهار فان في مثل هذه الحالات لا يوجد مجال للشك او الخلاف حول القواعد القانونية الدولية الواجب اتباعها ولكن الامر يختلف عندما لا يكون هناك اتفاق دولي ويزيد من ذلك الصعوبة في تحديد قواعد القانون الدولي التي تحكم الموضوع بسبب الخلاف الذي يسود القانون الدولي في تعدد النظريات وعدم توافر الحلول ولابرام اي معاهدة نهرية لا بد من توفر الشروط الاتية:

١ ـ ان تكون هناك مصالح مشتركة ومشروعة ويعترف بها اطراف المعاهدة الخاصة بذلك النهر.

٢ ـ ان تسود الصداقة وحسن الجوار وحالة السلم اولئك الذين يتعاقدون.

فلذلك فان الحديث عن الاتفاق الاقليمي في الشرق الاوسط حول المياه وتوزيعها سابق لاوانه وهو من ضروب المحال قبل التوصل الى التسوية السلمية وانسحاب اسرائيل من الاراضي العربية المحتلة عام ١٩٦٧ وقبل ان يصفى ذلك النزاع لان المعاهدة تتضمن التسليم من جميع اطرافها بصحة الحيازة وبالحدود السياسية.

وان كل ما تقدم من اتفاقات دولية ثنائية واقليمية ينطبق على حالة الانهار المشتركة ودورها في منطقة الشرق الاوسط بعد حل النزاع العربي الاسرائيلي ومنها:

١ ـ نهر الاردن: ان مشكلة نهر الاردن وروافده بالغة الاهمية اذ انه يعتبر من الانهار الدولية التي تثير اهتمام الراي العام في العالم وقامت اسرائيل بتحويل مياهه بطريقه أدت الى الاضرار بالحقوق المكتسبة للدول العربية.

ونهر الاردن يعد من الانهار الدولية لان رافديه البانياس والحصباني يستمدان مياههما من سوريا ولبنان وحيث ان كثيرا من قنواته الموزعة للمياه تجري في الاقليم السوري فضلا عن ان مياه الاردن في جزئه الاسفل تجري بين الاردن واسرائيل وبغض النظر عن وضع اسرائيل الراهن فان من المواضيع التي لا نزاع فيها ان لكل من سوريا ولبنان والاردن حقوقا فيما يتعلق بالانتفاع بمياه نهر الاردن وقد اقر هذه الحقوق اتفاق الحدود المبرم بين بريطانيا وفرنسا بوصفهما الدولتين المنتدبتين على فلسطين والاردن من جهة وعلى سوريا ولبنان من جهة اخرى.

لقد بدات مشكلة الانتفاع بمياه نهر الاردن تاخذ صورة المشكلة الدولية في العام ١٩٥٢ عندما قامت اسرائيل بتجفيف نهر الاردن في المنطقة العزلاء المنصوص عليها في اتفاقية الهدنة السورية الاسرائيلية وتبين ان هذا الاجراء جزء من مشروع عام يرمي الى تحويل مياه الاردن برمتها والذي على اثره تقدمت سوريا بشكوى الى رئيس لجنة الهدنة السورية الاسرائيلية طالبة اصدار الامر للسلطات الاسرائيلية بالتوقف عن اعمال التجفيف، لانه لا يحق لاسرائيل ان تتصرف في شؤون المنطقة العزلاء فضلا عن انه انتهاك للقانون الدولي والحق ضررا في المخزون المائي السوري. الا ان اسرائيل لم تحترم هذا القرار باعتبار ان المنطقة العزلاء هي جزء من اقليمها ولها السيادة عليه.

وعلى اثر ذلك تقدمت سوريا بشكوى الى مجلس الامن في ١٩٥٣/١٠/١٢ ولكن مجلس الامن اكتفى بتسجيل والاخذ بتصريح اسرائيل انها اوقفت اعمال التحويل. وقامت سوريا على اثر ذلك بنشر قواتها المسحلة على طول الحدود وارغمت اسرائيل على ادخال عدد من التغيرات الجذرية على خطتها الاصلية اهمها:

نقل موقع الضخ الاساسي لانبوب المياه القطري من وادي الاردن شمالي بحيرة طبريا الى الشواطىء الاسرائيلية لبحيرة طبريا حيث المياه في محطة سابير من عمق ٢١٢ مترا تحت سطح البحر الى ٤٤ مترا فوقه اي بارتفاع اجمالي يبلغ ٢٥٦ متر.

وعلى ضوء هذه الخلفية ارسل الرئيس الاميركي ايزنهاور مبعوثه الخاص ايريك جونتسون الى الشرق الاوسط في محاولة لايجاد حل يكون مقبولا لدى حكومات الدول المعنية والمتعلقة بنهر الاردن وهي سوريا، الاردن، لبنان، اسرائيل وقدم جونتسون مشروعه لاغراض الانماء الزراعي توطين اللاجئين وفق حصص يتفق عليها الجميع.

وفي العام ١٩٥٩ بدأت اسرائيل في تنفيذ مشروعها القومي الثاني والذي كان يهدف الى تحويل نهر الاردن خلال سبع سنوات الى النقب الشمالي والنقب الجنوبي عبر قناة مفتوحة ومحطات ضخ وخزانات مياه واستخدام بحيرة طبريا كخزان لنمو ٧٠٠ مليون متر مكعب من المياه وكان الاصرار الاسرائيلي على المضي قدما في تنفيذ هذا المخطط على حساب المصالح العربية من اسباب نشوب حرب ١٩٦٧ والتي كان السيطرة على مصادر المياه احد اهم دوافعها.

لكن جامعة الدول العربية رفضت في اجتماع عقدته اعطاء موافقة سياسية نظرا لما لاحظته من اجحاف في هذا المشروع سيلحق بالاطراف العربية ولحالة الحرب التي بينهما.

وكان ذلك انتهاكا فظا للقانون الدولي الذي يحدد ان لكل دولة الحق في ان تستفيد من جزء النهر الذي يمر باقليمها بالكيفية على شرط الا يؤدي ذلك الى الاضرار بحقوق الدولة المجاورة ولان كل الدول المشتركة في اي نهر والذي يمر في اقاليمها تتمتع بحقوق متساوية ومتكافئة ومن ثم لا يجوز لاي منهما الانفراد بالانتفاع بالنهر او اقامة اي مشروع على النهر دون موافقة الدول المشتركة في النهر.

وبما ان هذا المشروع المزمع تنفيذه يؤثر على جريان النهر بالزيادة او النقصان فانه مخالف لهذه الاعراف بحلول هذا العام فان اسرائيل تكون قد استهلكت كل امكانيات المياه المتوافرة لديها بينما تواجه سوريا والاردن عجزا خطيرا في امدادات المياه يضاعف منه سحب اسرائيل لكميات اكبر من المياه المقررة لها تحت زعم عدم وجود اي اتفاق ينظم حصول الاطراف المختلفة على مياه نهر الاردن ونهر اليرموك بشكل كامل ومع بناء سد الوحدة بين الاردن وسوريا فسوف لا يكون هناك مجال لمزيد من الاستغلال لمياه النهر وفي الوقت الذي تواصل فيه اسرائيل تحويل مياه نهر الاردن فان فائدة سد الوحدة للاردن ستكون شبه معدومة.

وفي ظل التزايد المستمر للسكان ولاحتياجات الدول المشتركة على النهر وبعد ان وصلت اسرائيل الى مرحلة التشبع في القدرة على الاستيلاء على المزيد من المياه وفي ظل تزايد عدد المهاجرين اليهود السوفيات الى اسرائيل فان المشكلة تتفاقم يوما بعد يوم.

وان اي حل لمشكلة المياه في المنطقة يتطلب حلا اقليميا يسبق التوصل الى سلام دائم في المنطقة على اساس قرارات الشرعية الدولية والقانون الدولي والذي يترتب عليه اعادة توزيع واقتسام كافة مصادر المياه المشتركة وعقد الاتفاقيات الثنائية والجماعية المبنية على العدالة والمساواه في الحقوق.

وليس في القانون الدولي العام، اي التزام يفرض على الدول العربية القبول باقل من ذلك. اذ تشير الى قرار الجمعية العامة ١٨٠٣ (٦-١٧) المؤرخ في ١٤/كانون الاول/١٩٦٢ والمعنون: «السيادة الدائمة على الموارد الطبيعية» الذي قررت به انشاء لجنة السيادة الدائمة على الثروات والموارد الطبيعية كركن اساسي من اركان حق تقرير المصير، وتقديم التوصيات عند اللزوم بشأن تعزيزه، وقررت كذلك ان يصار عند اجراء الدراسة التامة لوضع السيادة الدائمة للشعوب والامم على ثرواتها ومواردها الطبيعية، الى التزام المراعاه لحقوق الدول وواجباتها المقرره بمقتضى القانون الدولي.

ان هذا القرار اذ يؤكد على امتداد سيادة الدول على الموارد الطبيعية ويثبت لها الحق في استغلال هذه الحقوق على الوجه الذي ترتئيه انه يحقق بصورة مثلى مصالحها الاقتصادية ورفاهية شعبها على ان لا يؤدي الى الحاق الاضرار بالدول المجاوره.

المياه الجوفية

بدأ القانون الدولي العام يولي موضوع المياه الجوفية وما في باطن الارض من ثروات طبيعية اهمية بعد ان اكتشف العلم ما تحتويه تلك الطبقات من ثروات بالغة الاهمية من الناحية الاقتصادية ولذلك لم تكن هناك اي اهمية تذكر في العصور الاولى التي عاصرت نشوء الجماعة الدولية.

وسرعان ما اكتشف ما يوجد في هذه الطبقات من مناجم وحقول الزيت ومن هنا بدات الدول تهتم في المناطق السفلى من اقليمها الدولي ومن ذلك بدأ القانون الدولي بتحديد القواعد القانونية الخاصة بهذه المناطق ويحث القانون الدولي العام الدول عند بحثها واستغلالها للثروات الطبيعية التي يحويها باطن اقليمها على ان اي دولة تريد ان تباشر عمليات الحفر بحثا عن المعادن او المناجم في اقليمها ان تمتنع عن كل ما يؤدي الى امتداد عمليات الحفر الى الدول المجاورة وهذا بدوره ينطبق على ضخ المياه الجوفية من باطن اقليم الدول حيث يلزم الا يؤدي الى التاثير على الماء الجوفي الذي يضمه اقليم الدولة المجاورة وعادة مثل ذلك ما ينظم باتفاق دولي ويرى الاستاذ حامد سلطان ان القانون الدولي العام في وضعه الراهن لا يتضمن قاعدة فاصلة في هذا الصدد وان افضل قاعدة يمكن اقتراحها في هذا الشأن هي ان تتقاسم موارد الاحواض المشتركة على اساس نسبة مساحة الحوض الذي يقع في باطن اقليمها.

الخلاصة

في الوقت الذي تواجه به دول المنطقة نقصا خطيرا في المياه وبعد ان قامت اسرائيل باستغلال كافة المياه المتوفرة لديها في ظل ظروف تدفق وتزايد هجرة اليهود السوفيات الى اسرائيل فان حاجاتها في ازدياد والمخزون المائي محدود وفي تناقص. فلذلك فان اي عملية سلمية تؤدي الى التوصل الى الانسحاب الاسرائيلي من المناطق المحتلة فان اسرائيل سوف تحرم من امدادات المياه الجوفية التي تعتمد عليها اسرائيل بشكل اساسي والتي تقدر بحوالي ٣٠٪ من احتياجات اسرائيل المائية فالحل المائي لاسرائيل في رأيي يكمن في ان توقف اسرائيل استيعاب المهاجرين السوفيات والاستيطان ووقف الهجرة بشكل نهائي والانسحاب الاسرائيلي من المناطق المحتلة هذا ممكن ان يوفر لاسرائيل احتياجاتها المائية والوصول الى حل سلمي مع الدول العربية المجاورة. وعقد اتفاق اقليمي حول المياه مع دول المنطقة والبحث عن مصادر جديدة اما بالنسبة للدولة الفلسطينية المحتلة فان المخزون المائي والجوفي مع اعادة تقسيم وتوزيع مياه نهر الاردن واليرموك يكفي لسد احتياجات السكان ومن ضمنهم احتمال عودة ٥ر١ مليون لاجيء من الشتات.

المعارضة الاسرائيلية تتهم حكومة شامير بالتهرب من السلام

● وجه شمعون بيريس رئيس حزب «العمل» الاسرائيلي انتقادات حادة يوم امس الاول وفي سياق اجتماع الكنيست للقرار الذي اتخذه المجلس الوزاري الاسرائيلي بتأجيل موعد استئناف المباحثات الثنائية لمدة خمسة ايام.

وقال بيريس بأنه يبارك قرار التوجه الى واشنطن «لكن الحكومة ما زالت تتصرف باسلوب يثير شكوكا برغبتها باحراز تقدم على مسيرة السلام».

وقال: «جميع الحكومات الاسرائيلية سواء كانت من التجمع او التكتل قالت باننا على استعداد لعقد لقاءات في اي مكان ومن مصلحة اسرائيل الظهور كقائدة لمسيرة السلام. والحكومة الاسرائيلية تقوم بالضبط بدور معاكس لذلك. هل سيستطيعون خلال خمسة ايام اعداد كل شيء؟ هذه ذرائع مفضوحة تلحق بنا اضرارا وهذا الموقف الذي يثير استغرابا ويشير الى عدم وجود استراتيجية سلام».

واكد بيريس ان «من المؤسف ان اشاهد الحكومة الاسرائيلية تخسر المعركة تلو المعركة دون حاجة لذلك».

وقال اسحق رابين القطب الثاني في حزب «العمل» بانه يشعر بقلق. واكد في حديث له امام «المجلس للسلام والامن»: اثبتت الحكومة ومن خلال ردها على الولايات المتحدة بانها غير قادرة سواء من حيث مواقفها او تكوينها الحالي على احراز تقدم في صنع السلام».

ولا يتجاهل رابين الاساءة التي لحقت برئيس الحكومة الاسرائيلية جراء توجيه الدعوات لحضور مباحثات واشنطن لكنه اكد ان «هذا لا يضفي مصداقية. ولا باي حال من الاحوال على سياسة تختار الاهتمام بقضايا هامشية متعلقة بالاجراءات والاماكن وذلك عوضا عن استغلال الفرص التاريخية وتناول القضايا النوعية التي تحرز تقدما حقيقيا على صنع السلام. اننا نبدو وكان السلام فرض على حكومتنا وكان السلام لا يشكل مصلحة قومية لاسرائيل».

واكد رابين بانه اذا اتضح بان الحكومة غير قادرة على احراز تقدم على مسيرة السلام فلا مناص من تقديم موعد الانتخابات لكن قبل ذلك يجب العمل على استبدال اساليب الحكم واستبدال اسلوب انتخاب رئيس الحكومة.

واعرب عضو الكنيست حاييم رامون رئيس كتلة حزب «العمل» في الكنيست عن اعتقاده بان قرار الحكومة هو محاولة جديدة لالحاق اضرار بمسيرة السلام وافشالها.

وقال رامون: «هذا موقف اخر يؤكد بأن الحكومة الحالية تبذل قصارى جهدها من اجل التمترس وراء مواقفها ووضع عقبات امام المسيرة، والحيلولة دون احراز تقدم عليها. والحكومة التي لا تستطيع اقتراح اي امر ايجابي تختار التركيز على الاجراءات وبهذا تحول دون الوصول الى لحظة الاقرار بالحقيقة».

وقالت عضو الكنيست شلوميت الوني «راتس» بأن الحكومة «تنتقم من مواطني اسرائيل وليس من الرئيس الاميركي». ووفقا لاقوالها «يشير القرار الى عدم النضج وانعدام بعد النظر. واضافت قولها: «هذه ليست مجرد صبيانية ولعبة اعراب عن الغضب، بل تعزز الانطباع بانه لا يوجد للحكومة اي رغبة باحراز تقدم على السلام وان كل همها هو تبذير الوقت ووضع العقبات الادارية».

وقال عضوا الكنيست امنون روبنشتاين «شينوي» وحاييم اورون «مبام»: خمسة ايام لن تعيد الشرف المفقود للحكومة الاسرائيلية، وعلى الرغم من ان الحديث يدور عن ايام في عيد الانوار فلن تحدث اي معجزة جراء طلب اسرائيل تاجيل المباحثات عدة ايام. الحكومة الاسرائيلية تستنزف نفسها وتستنزف مسيرة السلام في صراع حول موضوعات غير هامة وبخطوات لا يمكن تفسيرها الا محاولة للتهرب من المسيرة ذاتها».

وقال عضو الكنيست شلومو هيلل من «صقور» حزب «العمل»: «فقط الحدود التي بالامكان الدفاع عنها في حدودنا الشرقية وفي هضبة الجولان هي التي سيتردع عن القيام بمحاولات عدوانية وفقط كذلك سيكون بالامكان التاكد من احترام اتفاقيات السلام».

وقال بان حزبه يعارض سياسة «ارض اسرائيل الكاملة» التي تمس بالديمقراطية في اسرائيل وبالتوازن السكاني لدولة اسرائيل كدولة يهودية وعلى استعداد لحل اقليمي في اطار سلام حقيقي ـ ودائم. لقد قرر حزب العمل في مؤتمره الاخير بان الحدود الامنية في الشرق الاوسط ستكون غور الاردن وشمال غرب البحر الميت تحت السيادة الاسرائيلية. وفي الشمال ستكون هضبة الجولان هي الحدود الامنية لاسرائيل ابان السلام وذلك بالمستوطنات المتواجدة بها وبالانتشار العسكري».

وقال موشيه شاحل ـ حزب العمل ـ «لقد انتظرنا السلام مدة ٤٠ عاما وتحاول الحكومة اليوم تاجيله خمسة ايام اخرى.

المركز العربي لتفتيت الحصى - مستشفى الخالدي

بفضل توفر الكادر الطبي الكفؤ والاجهزة المتطورة التي استحضرها المركز العربي لتفتيت الحصى فقد باتت عملية تفتيت الحصى والعلاج منه اشبه ما تكون بعملية سحرية لا يشعر المريض بها لا اثناء العلاج الذي لا يستغرق اكثر من ٦٠ دقيقة كحد اقصى ولا بعد العلاج.

ويقول الدكتور يوسف العالول المشرف على العلاج في المركز العربي لتفتيت الحصى في مستشفى الخالدي بعمان ان طرق العلاج للحصى في السابق كانت تعتمد على اجراء عمليات جراحية بشق البطن والعضو الذي توجد فيه الحصى او عن طريق التنظير ومحاولة سحبها بانابيب. اما الان وبفضل الاختراعات العلمية الهائلة في مجال الطب فقد اصبح علاج الحصى في جسم الانسان امرا غاية في السهولة، ولا يحتاج الى ادخال المريض للمستشفى الا في حالات نادرة جدا.

واصبحت عملية ازالة الحصى منذ دخول المريض الى المركز الى تخلصه من الحصوة نهائيا لا يستغرق اكثر من ساعة من الزمن.

ويعتمد المركز العربي لتفتيت الحصى في ازالة الحصى من جسم الانسان على احدث الطرق وباستخدام احدث جهاز طبي خاص بتفتيت الحصى من نوع DOR-NIER MPLX 9000 الذي يعمل على اساس الصدمات الموجية الخارجية وهي احدث الاساليب واكثرها سلامة للانسان اذ بهذه الطريقة الامنة يمكن التخلص من الحصى او الحصيات الموجودة سواء في الكلية او المسالك البولية وحتى في المرارة او مجاريها بدون الحاجة الى التدخل الجراحي وما يرافقه من عناء وتعب.

احدث الاساليب العلاجية

ويوضح الدكتور يوسف العالول الاسلوب الذي يعتمده المركز العربي بانه يتم عن طريق التصاق جسم الشخص المعالج الى وسادة مائية تعتبر جزءا من طاولة العلاج ويتم توليد الامواج بداخلها بتلامس الوسادة مع الجسم بوجود بعض المواد الرخوية مثل الجل كوسيط لنقل الامواج ذات الطاقة، الى سطح وداخل الجسم ويتم تفتيت الحصى وفي كلا الاسلوبين يحتاج الى ما يقارب الالفين من هذه الامواج المتولدة حتى يتم تفتيت الحصى وتحويلها الى حبيبات رملية صغيرة. وبعد ان يتم تفتيت الحصى وتحويلها الى حبيبات رملية يسهل على الجسم ان يتخلص منها عن طريق البول

ولذلك فالاكثار من السوائل امر مفيد ويوصى به فيما بعد تفتيت الحصى داخل الجسم

ويؤكد الدكتور العالول انه لا حاجة الى التخدير اثناء العلاج، ولكن يعطى المريض مسكنا ومهدئا كي يتم ضمان هدوء اعصابه اثناء العملية العلاجية التي تستغرق (ساعة)

ويستطيع المريض بعد العلاج مباشرة ممارسة اعماله الاعتيادية ويمكن للمريض تناول ما يشاء من طعام وشراب لان المعالجة لا تتطلب نظاما خاصا للطعام ولا حمية وقائية ولكن الاكثار من السوائل والشراب يساعد كثيرا على التخلص من حبيبات الرمل التي يتم تفتيتها وطرحها مع البول.

MPLX 9000 Control Panel

وحتى يتم التأكد من عدم حدوث اية مضاعفات جانبية للمريض اثناء العلاج فقد تم اضافة جهاز تخطيط للقلب حديث لجهاز MPLX 9000 في المركز العربي لتفتيت الحصى

تشخيص مجاني

ويقوم المركز العربي لتفتيت الحصى باجراء الفحوصات وتشخيص الحصى وتحديد موقعها في الكلى مجانا وذلك خدمة للمواطنين

ومن بين الحالات الصعبة التي تمت معالجتها في المركز العربي لتفتيت الحصى كانت حالة طفل يبلغ من العمر عشر سنوات ويعاني من تشوه خلقي في كليتيه الملتصقتين ببعضهما البعض مع وجود حصى فيها.

ويقول الدكتور العالول الذي اشرف على علاج هذا الطفل بان علاج هذه الحالة يعتبر من الحالات المستعصية بالطرق والاجهزة المستخدمة حتى الان ولكن تمت معالجتها في المركز العربي خلال اقل من ساعة وخرج بعدها الطفل ترتسم على وجهه تعابير السعادة الغامرة اذ تبددت اوهامه بضرورة اجراء عملية جراحية لحالته.

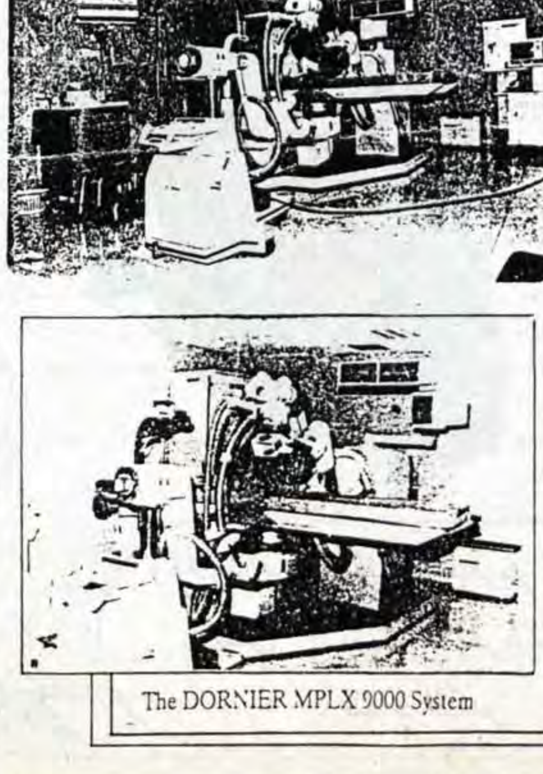

The DORNIER MPLX 9000 System

ت/ ٦١٧٢٢٠
فاكس/ ٨٢٣٥٥٦

العالم الجديد!! العالم الجديد!! العالم الجديد!!

الجديد في هذا العالم
تقدمه لك
ستاندرد STANDARD
الرائدة في عالم الأدوات الصحية والتدفئة المركزية
مستورد مباشرة من كبرى المصانع الفرنسية

IDEAL STANDARD
أيديال ستاندرد
تشكيلات جديدة والوان جذابة

الاسعار مدهشة
عرض خاص ولمدة محدودة

طقم حمام ٨٩٠ شيكل
مغسلة مع رجل ٣٠٠ شيكل
بيديه ١٩٠ شيكل
مرحاض مع نياجارا ٤٠٠ شيكل

اجهزة التدفئة المركزية
مجانا
١- صيانة لمدة عامين
٢- تركيب وتشغيل المرجل
• خصم ١٠٪ على الأسعار
• القطع متوفرة باستمرار
• تسليم فوري للبضاعة
البيع بالجملة والمفرق

شركة ستاندرد للأدوات الصحية والتدفئة المركزية
نابلس - شارع فيصل - هاتف ٧٧٠٣٦ فاكس ٧٨٢٨٩

مطلوب موزعون لمناطق جنين - طولكرم - قلقيلية ..

ما العمل.. والحديث يدور عن تسويات مرحلية

● ابتداء من سنة ١٩٨٥ التي بدات فيها نجم الحرب الباردة بالغروب كان يمكن الابتداء بعملية السلام بواسطة اتفاقات حول جوهرها واسسها ولو اننا تصرفنا كذلك لتمكنا من العيش بسلام مع جيراننا في المنطقة. ولكن ليس بامكان حكومة كهذه مطوقة باحزاب متطرفة تعرض وجودها للخطر - او حركة سياسية كبيرة - ليكود او عمل - التي تحتوي على الخروج بين قلة متطرفة وبين قيادة منهارة بشكل عاجل للميل لتسويات مرحلية للسلام في الحركة وليس فقط لما هو مطلوب لسلام اسرائيل - تطبيق استراتيجية سلام كهذه.

ونتيجة لذلك حكم علينا، طالما اننا لم نتحرر من ترتيبات السلطة هذه ان نسير على رصيف الام التسويات المرحلية.

في كانون اول القريب ستبدا في الولايات المتحدة ما تسمى بالمفاوضات المباشرة لتطبيق حكم ذاتي فلسطيني في منطقة الضفة الغربية وغزة - تسوية لمرحلة انتقالية تستمر خمس سنوات، وبشكل مواز ستجري مفاوضات لتحقيق تسويات مرحلية مع سوريا ومحادثات تسويات اقليمية للامن والاقتصاد، لكي تواصل مظلة المؤتمر الدولي التظليل على العملية الهادئة محل النزاع.

وبالنظر الى امكانيات اقامة حكم ذاتي فلسطيني، يجب الا ننسى انه في سنوات ٧٩ - ٨٢ جرت مفاوضات بين مصر، واسرائيل، الولايات المتحدة، لتطبيق حكم ذاتي وحرب لبنان اخرست هذه المفاوضات، وجميع المحاولات لتجديده حتى الان ذهبت ادراج الرياح. لماذا؟ بسبب سياسة التراجع عن كامب ديفيد، الذي يشمل كما هو معروف مبادىء اتفاقات سلام، شامل، التي يفهم منها بأن قرار مجلس الامن ٢٤٢ بكافة جوانبه (بما فيه اعادة اراض احتلت في حرب الايام الستة) طبق على جميع القطاعات.

ومصر لكثرة قلقها لشق طريق لدمج طرف اردني - فلسطيني في المفاوضات لاقامة حكم ذاتي، تعنتت في اعطاء صلاحيات في المجالات التي لم تكن حكومة اسرائيل مستعدة لاعطائها، ذلك انها عرضت للخطر تنفيذ سياسة يكون الحكم الذاتي بموجبها فترة مرحلية لضم مناطق الضفة وغزة لاسرائيل، والحديث يدور مثلا عن صلاحيات امن داخلي، تشريع، وسيطرة على اراض اميرية ومصادر مياه.

● بقلم: ابرهام تامير
«يديعوت احرونوت»

في المفاوضات التي ستجري في الولايات المتحدة لا يتوقع ان يقوم الجانب الفلسطيني بالانسحاب من المحادثات اذا لم يتلق كل ما يطلب، فهو يثق بان الدولة الفلسطينية ستنشا من الحكم الذاتي دون علاقة لذلك بالصلاحيات، مندمجة في اطار كونفدرالية مع الاردن، او الاردن واسرائيل.

وحتى مشكلة المستوطنات لن تؤدي الى تفجير المحادثات ببساطة على ضوء انه في اسرائيل ستتواصل التصريحات بان المستوطنات ستستمر ولن نترك اي مكان، والان اسرائيل مرتبطة اقتصاديا وسياسيا بالولايات المتحدة، لن تقام مستوطنات جديدة في المناطق، والسلام سيتحقق على اساس تسوية اقليمية.

وقد بقي امام دولة اسرائيل خيارين - الاول غير جيد للشعب وهو سياسة العجزة، ها هو قد حكم علينا السير في الطريق التي لا نريدها، اذن هيا ندعو ان ياتي اليوم الذي يكون فيه بالامكان التوقف.

والثاني الذي لا يمكن الهروب منه، ينبع من الايمان بان الحكم الذاتي هو مرحلة حيوية لحل النزاع، في الوقت الذي تستند فيه سياسة السلام على تسويات مرحلية، وليس على تسويات دائمة، كما تتطلب استراتيجية سياسية ذات نبوءة ومنطق.

بكين تحذر حكومة بنوم بنه

بكين - وجهت الصين امس تحذيرا ضمنيا الى الحكومة الكمبودية لضمان سلامة اعضاء المجلس الوطني الاعلى وبخاصة الخمير الحمر وذلك غداة محاولة الفتك باحد قادتهم كيو سامفان في بنوم بنه.

وقال المتحدث باسم وزارة الخارجية ووجيان مين «قدمنا لدى تبلغنا نبأ الاحداث العنيفة الي جرت في بنوم بنه ونحن قلقون جدا لذلك».

وفي مؤتمر صحافي اسبوعي اضاف المتحدث الصيني انه «يقع على عاتق حكومة بنوم بنه مسؤولية ضمان سير عمل المجلس الوطني الاعلى بشكل طبيعي».

وقال ايضا «تبلغنا ان الامير (نورودوم) سيهانوك صرح ان بنوم بنه ستعطي ضمانات متينة وجدية لسلامة اعضاء المجلس الوطني الاعلى».

اجتماعات مكثفة/ بقية

المحادثات الثنائية بغض النظر عن موقف اسرائيل.

وكشف الحسيني النقاب عن انه ومنذ وصوله من عمان بدا سلسلة من الاجتماعات واللقاءات لبحث قضية اللجان السياسية وقال انه اجتمع امس مع اعضاء اللجنة التحضيرية في رام الله والتي تضم اعضاء قدامى وجددا.

وقال ان اللجان السياسية فكرة قديمة وقد اعلن عنها بعد عودة الوفد من مدريد للتعامل مع اهداف سياسية واكد ان قيام هذه اللجان ضروري لخدمة الاهداف الفلسطينية واضاف ان تركيبة اللجان لن تتغير وان الدكتور سري نسيبه سوف يبقى رئيسا لها.

من ناحيتها اكدت الدكتورة حنان عشراوي ان الوفد الفلسطيني سيذهب الى واشنطن للمشاركة في المحادثات الثنائية في الرابع من الشهر القادم بغض النظر عن الموقف الاسرائيلي الذي يصر على ان تبدي المحادثات في التاسع من نفس الشهر وقالت ان الشروط الاسرائيلية مشكلة الدولتين الراعيتين الولايات المتحدة والاتحاد السوفياتي وان عليهما ان يتعاملا مع الشروط الاسرائيلية وان لا يتركاها تفرض الشروط عليهما وعلى العالم اجمع.

وحول المواضيع التي سيتم بحثها خلال المحادثات الثنائية قالت الدكتورة عشراوي لقد ابلغنا الولايات المتحدة ان للجانب الفلسطيني اولويات واستراتيجية محددة وانه لنا الحق في طرح اي موضوع وفق هذا المفهوم وقالت ان وقف الاستيطان الاسرائيلي سوف يكون على راس هذه الاولويات.

وحول القضايا التي طلب الجانب الفلسطيني ايضاحات حولها من الجانب الاميركي وخاصة موضوع التاشيرات للمستشارين الفلسطينيين قالت د. عشراوي ان الجانب الفلسطيني قد تلقى تاكيدات بعدم حصول اي مشاكل وان بعض القضايا الاخرى لا تزال قيد البحث ومن المتوقع التوصل الى حل لها خلال اليومين القادمين.

وقالت ان الوفد الفلسطيني مثل بقية الوفود لا يعرف الى متى سوف تستمر محادثات واشنطن او المرحلة التي ستليها.

هذا وعلم ان الجالية الفلسطينية والعربية في الولايات المتحدة قد شكلت ست لجان تضم قرابة ٥٠ شخصا ستكون مهمتها مساعدة الوفد الفلسطيني خلال محادثات واشنطن وهي لجان الاتصال مع المنظمات الاميركية والعربية والاعلام والابحاث والمعلومات وشؤون الكونغرس والحكومة والخدمات ولجنة استقبال الوفد.

وقد قبلت اسرائيل على مضض امس الاول دعوة الولايات المتحدة للاجتماع مع مفاوضين عرب في واشنطن ولكنها قالت انها تحتاج الى تاجيل المحادثات خمسة ايام لكي تستعد.

وتريد حكومة رئيس الوزراء الاسرائيلي اسحق شامير نقل مكان المحادثات الى الشرق الاوسط وتشعر بالغضب مما وصفته بانه محاولات الولايات المتحدة لفرض وضع.

وقالت المتحدثة باسم وزارة الخارجية الاميركية مارجريت تتوايلر امس الاول ان واشنطن ستكون متاحة امام الاطراف في الشرق الاوسط المستعدة لاجراء المحادثات اعتبارا من الرابع من كانون الاول.

ودعا الحسيني الذي عاد امس بعد ان اجرى مناقشات في موسكو وعمان شامير الى ان يرسل الوفد الاسرائيلي الى واشنطن في الموعد المحدد.

وقال الحسيني «امل ان يعيد شامير التفكير في موقفه .. وان يرسل وفدا الى المحادثات».

وفي تونس اعلن المتحدث باسم منظمة التحرير الفلسطينية احمد عبد الرحمن امس ان المنظمة وافقت «رسميا» على عقد المفاوضات الثنائية في الرابع من كانون الاول المقبل في واشنطن.

واوضح لوكالة فرانس برس ان هذا القرار اتخذ اثناء اجتماع عقدته قيادة منظمة التحرير برئاسة ياسر عرفات في مقرها بالعاصمة التونسية.

واضاف عبد الرحمن ان موافقة المنظمة الفلسطينية ابلغت فور اقرارها ليل الاربعاء الخميس للوفد الفلسطيني من الاراضي المحتلة الذي سيشارك في المفاوضات الثنائية وكذلك الى الولايات المتحدة والاتحاد السوفياتي راعيي مؤتمر السلام حول الشرق الاوسط.

وقال المتحدث ان المنظمة «عبرت عن املها في ان توفر الادارة الاميركية التسهيلات والحماية وحرية العمل والاتصال التي وفرتها الحكومة الاسبانية لجميع الوفود بما فيها الوفد الفلسطيني، لدى افتتاح مؤتمر السلام في مدريد في الثلاثين من تشرين الاول المنصرم.

واكد عبد الرحمن ان المنظمة «تلمس جدية من الادارة الاميركية من خلال الاصرار على زمان ومكان /المفاوضات/ من قبل الراعيين للمؤتمر» الولايات المتحدة والاتحاد السوفياتي على الرغم من طلب اسرائيل تاجيلها. واضاف ان «هذا الاصرار كان عاملا هاما في اسراع المنظمة باتخاذ قرارها».

اسرائيل في موقف صعب
بعد موافقة الجانب العربي على استئناف المحادثات في موعدها

واشنطن - ا ف ب - قبلت سوريا والفلسطينيون امس الاول الدعوة الاميركية السوفياتية لاستئناف مفاوضات السلام الثنائية في واشنطن في الرابع من كانون الاول مما وضع اسرائيل التي طلبت ارجاء هذه المفاوضات الى التاسع من الشهر نفسه في موقف صعب.

وقد اعلنت الخارجية الاميركية رد سوريا والفلسطينيين بعد قليل من رفضها الطلب الاسرائيلي مشيرة في الوقت نفسه الى ان واشنطن لا ترى ما يمنع التاجيل فيما لو اتفق الاطراف على ذلك. وكان لبنان والاردن اعلنا رسميا موافقتهما على موعد الرابع من كانون الاول.

وقام السفير الاسرائيلي في واشنطن زلمان شوفال بعد ظهر امس الاول بابلاغ الموقف الاسرائيلي الى الخارجية الاميركية. وكانت الحكومة الاسرائيلية اعلنت صباحا انها توافق على واشنطن التي كانت رفضتها سابقا مصرة على ان تجرى المفاوضات في الشرق الاوسط لكنها طلبت تاجيل هذه المفاوضات الى التاسع من كانون الاول.

وبعدما اعلنت المتحدثة باسم الخارجية الاميركية مارغريت تاتوايلر ان الولايات المتحدة لا يمكنها ان تقبل تعديلا «من جانب واحد» لموعد المفاوضات التي اقترحته واشنطن وموسكو راعيتا مفاوضات السلام اشارت في الوقت نفسه الى ان الولايات المتحدة هيات كل التسهيلات لوضعها بتصرف المتفاوضين ابتداء من الرابع من كانون الاول.

وتقول الاوساط الدبلوماسية انه اذا ما اصرت اسرائيل على رفضها هذا الموعد فان الشركاء العرب في المفاوضات قد يلتقون في واشنطن الاسبوع المقبل من دون ان يكون في مواجهتهم مفاوض اسرائيلي.

وتضيف الاوساط نفسها ان الحكومة الاسرائيلية اكدت دائما عزمها على الا تدع الضغط الاميركي يرغمها على هذا الموقف او ذاك. وقد اعلنت الخارجية الاميركية اقتراح استئناف المفاوضات في الرابع من كانون الاول المقبل في واشنطن يوم الجمعة الماضي فيما كان رئيس الوزراء الاسرائيلي اسحق شامير يغادر البيت الابيض داعيا الى ضرورة مواصلة النقاش حول هذه المسالة.

واثار ذلك غضب الحكومة الاسرائيلية. وبررت الولايات المتحدة موقفها مؤكدة ان تعذر اتفاق المشاركين في مفاوضات السلام الثنائية على مكان مواصلتها يرغمها على التحرك.

وقد المحت تاتوايلر الى ان اسرائيل لم تكن في البداية الوحيدة التي ترغب في تغيير الموعد. وقالت ان «بعض الاطراف اقترحوا مواعيد مختلفة». وهي كانت ذكرت يوم الثلاثاء ان سوريا والفلسطينيين مستعدون لاستئناف المفاوضات في واشنطن وانهم اثاروا «بعض المسائل».

الى ذلك اكدت واشنطن انه اذا وافق الاطراف على موعد اخر فان الحكومة الاميركية لا تمانع في ذلك ويبدو ان المسائل التي اثارها السوريون والفلسطينيون يوم الثلاثاء تبددت امس الاول بعد تمسك الولايات المتحدة بموقفها المبدئي من موعد الرابع من كانون الاول.

الجامعة العربية تحذر
من استمرار المناورات الاسرائيلية

القاهرة - رويتر - حذرت الجامعة العربية امس من مغبة استمرار اسرائيل في «سياسة المراوغة والاستفزاز» الرامية الى اشعال حدة التوتر في المنطقة.

وقالت الجامعة في بيان لها بمناسبة اليوم العالمي للتضامن مع الشعب الفلسطيني، الذي يحل اليوم الجمعة ان هذا اليوم «انما يعني موافقة المجتمع الدولي على ان يكون للشعب الفلسطيني حقه المشروع في اقامة دولته المستقلة التي طالب بها قرار التقسيم عام ١٩٤٧».

وناشد البيان المجتمع الدولي القيام بمسؤولياته في هذا الشان.

وقال ان الاحتفال بالمناسبة هذا العام ياتي «وقد اكتسبت القضية الفلسطينية اهمية خاصة بعد دعوة ممثلي الشعب الفلسطيني حضور مؤتمر السلام. وعلى قدم المساواة من الاطراف الاخرى المعنية».

واشار الى ان اسرائيل «ما زالت ماضية في سياستها تجاه حقوق الشعب الفلسطيني في الاراض العربية المحتلة، ومحاولاتها المستمرة تغيير هوية الارض الفلسطينية ببناء المزيد من المستوطنات ومحاولاتها الاخيرة المتمثلة في الاستيلاء على الوثائق التاريخية من المحكمة الشرعية القدس».

وقال ان اسرائيل تسعى «الى خلق جو استفزازي عربي يمكنها من تحقيق اهدافها ويمكنها في الاساس من احباط عملية السلام».

وحذرت «من مغبة استمرار اسرائيل في سياسة المراوغة والاستفزاز، والتي تسعى من وراءها الى اشعال حدة التوتر والصراع في المنطقة، وتعريض منطقة الشرق الاوسط الى مخاطر المواجهة».

طولكرم
اتحاد لجان الاغاثة الطبية
طولكرم
بالتعاون مع
شركة بير زيت لصناعة الادوية م.م
يتشرفان بدعوتكم لحضور
مهرجان الصحة الوقائي
الذي يتضمن فحوصات وقائية مجانية تشمل ما يلى:
☐قياس الوزن والطول
☐فحص الهيموجلوبين
☐فحص الاسنان
☐فحص السمع
☐الامراض الجلدية
☐فحص فصيلة الدم
☐فحص نسبة الكوليسترول
☐فحص النظر
☐فحص امراض السكري
☐ارشادات صحية عامة
يقام المهرجان في مدينة طولكرم «جمعية دار اليتيم العربي»
وذلك أيام الجمعة، السبت، الاحد، من ١١/٢٩ الى ١٩٩١/١٢/١
تبدأ فعاليات المهرجان من التاسعة صباحا وحتى الرابعة عصرا
والدعوة عامة

مديرية التربية والتعليم/ نابلس
اعلان مزايدة رقم ٩١/٦٩

نابلس - تعلن مديرية التربية بنابلس عن طرح عطاء مزايدة بطريقة الظرف المفتوح لبيع أدوات والات مستعملة بمدرسة نابلس الثانوية الصناعية فعلى الراغبين بالاشتراك بهذه المزايدة الحضور الى المدرسة خلال أوقات الدوام المدرسي لمعاينة المواد المراد بيعها واستلام كشوفات تتضمن اعدادها خلال يومي الاثنين والثلاثاء الموافق ٢، ١٩٩١/١٢/٣ مع مراعاة الشروط التالية:
١ - على المشترك ارفاق شيك بنكي بقيمة مصدق وكفالة بقيمة ٥٪ من قيمة العطاء ولن ينظر بالعطاءات المقدمة بدون هذا التأمين.
٢ - يوضع السعر بالشيكل لاجمالي اثمان المواد.
٣ - يتم تسليم العطاءات بالظرف المختوم لمدير التربية والتعليم في موعد اقصاه الساعة التاسعة من صباح يوم الثلاثاء ١٩٩١/١٢/١٠ حيث سيتم فتح العطاءات في تمام الساعة العاشرة من صباح ١٩٩١/١٢/١٠، مع ضرورة كتابة عطاء رقم ٩١/٦٩ على المغلف.
٤ - أجور الاعلان بالصحف على من يرسو عليه العطاء.

مدير التربية والتعليم
زهران حسونة

اليوم ... اليوم ... اليوم ...
في كلية العلاج الطبيعي
وتحت اشراف وزارة العمل
رخصة رقم ٥٨٠٥٥
يبدأ التعليم هذا الاسبوع
بقيت أماكن محدودة

الدكتور ايفن حن PHD
مدير الكلية

● موضوع (البصريات . «اوبتيكا») هو مهنة المستقبل ●
في كلية العلاج الطبيعي وتحت اشراف وزارة العمل تفتح اليوم افاق واسعة امام خريجي وخريجات الثواني عشر لاختيار مهنة المستقبل في موضوع البصريات «اوبتيكا» حيث يدرس الطالب لمدة عامين «صباحا او مساء» في حيفا او تل ابيب».

المواضيع النظرية والتطبيقات العملية داخل مختبرات علمية مجهزة باحدث الوسائل والاجهزة، ويتهيأ الطالب علميا وعمليا لامتحانات وزارة العمل التي يحصل منها على شهادة نظاراتي قانوني بعد نجاحه في الامتحانات المخصصة لذلك.

ويتعلم الطالب خلال فترة الدراسة بالاضافة الى التركيب والقياس والعدسات والمواد الخاصة بذلك وتركيب العين الداخلية والخارجية مواضيع اخرى نظرية، «لغة انجليزية، فيزياء، علم الضوء، واسس جراحة وفزيولوجية العين بالاضافة الى النظريات العلمية الحديثة في طب العلاج الطبيعي الخاصة بالعين» وكل ذلك باشراف اطباء عيون ومختصين لهم خبرة طويلة في هذا المجال.

وبعد انهاء الطالب دراسته بنجاح يتلقى دورة مجانية في الكلية لارشاده على كيفية التوجه للعمل او اذا ما اراد اقتناء اجهزة وافتتاح مختبر للعمل بشكل مستقل حيث تسير مع الطالب اولا باول حتى يستقر في عمله او مختبره وينطلق للمستقبل بنجاح.

■ يبدأ التعليم في نهاية شهر اكتوبر.
الاماكن محدودة
● اتصلوا الان واحصلوا على استشارة مجانية.
تل ابيب - شارع ليفونتين ٢ زاوية اللنبي ١٢١.
تلفون ٦٢٣٤٦٢-٠٣

حرقة؟
اسمع مني، وخذ ريني*!
انت تعرف بالطبع ذلك الشعور.
حرقة ناتجة من تناول رغيف من الزعتر او ساندويش همبورغر اكلته في طريقك الى العمل... لذا انت بحاجة الى ما يخفف عنك.
«ديجستيف ريني» من انتاج مختبرات نيكولاس الرائدة في انجلترا في معالجة الحرقة (حموضة في المعدة).
«اقراص ريني» تقاوم الحرقة بفعالية كبرى وتعمل بسرعة ونجاعة. تباع على شكل اقراص ضاغطة، الأمر الذي يسمح بعثرتها في الجيب او في الشنطة.
«ديجستيف ريني» - الاسلوب المبتكر والناجع ضد الحرقة.
يباع في الصيدليات بدون وصفة طبية
خذ *ديجستيف Rennie ضد الحرقه - منتوج بجودة عالية من نيكولاس انجلترا

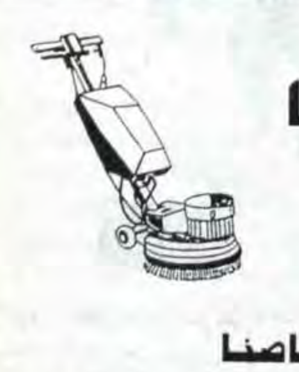

علقم للتنظيف
Alqam Cleaning
Polishing Tiles & Ground Floor
Compressor Sand Plasting
الصيانة والنظافة هي اختصاصنا

وصلتنا حديثا
كمبرسات لتنظيف
حجر العمارات
بواسطة الماء والرمل
ونحن
على استعداد

تلميع وتنظيف وجلي جميع انواع البلاط والرخام (بولش) تنظيف الصيني-الكراميكا
برك السباحة-الزجاج والامنيوم-جلي حجر العمارات بالرمل بواسطة الكمبريسات
ازالة الصدأ والتحوير والزيوت عن البلاط

بيع مواد التنظيف ماركة جونسن
بيع ماكنات التنظيف
والجلي-ايطالي-الماني
رام الله-شارع رام الله-القدس-عمارة بنك القاهرة عمان الجديدة
تلفون المكتب من الساعة ٨-١ / ٩٥٦٢٤٦
تلفون بعد الظهر مساء ٨٥٩٦١٤-٨٣٠٤٨٠ برقيا ...... علقمكو

TONY TOURS Ltd.
شركة طوني تورز للسياحة والسفر م.ض
لسفركم لجميع انحاء العالم
خدماتنا مميزة وسريعة وخبرتنا طويلة

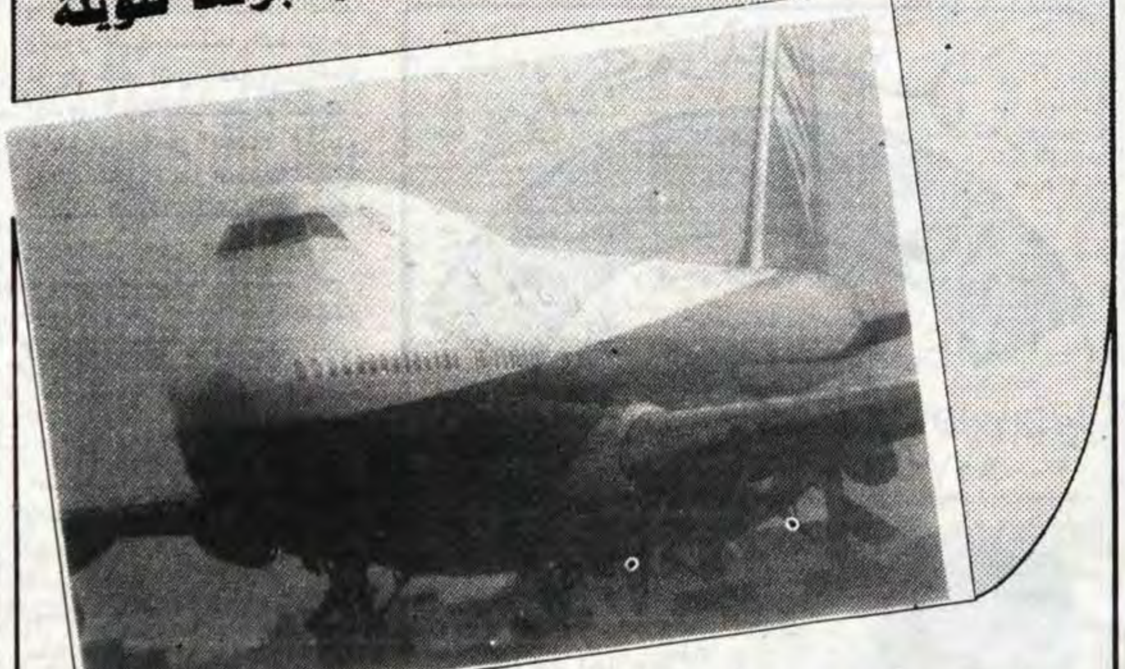

ملاحظة:
لدينا فرع لترجمة
وتأمين معاملاتكم
IATA ASTA UFTAA ACTA
وكلاء معتمدون لجميع شركات الطيران
القدس - مقابل فندق السان جورج - تلفون ٢٨٨٨٤٤/ ٨٥٤٥٦٤
فاكس ٢٨٨٨٤٤-٩٧٢٢

ندوة تأهيل وارشاد المعاقين في المجتمع الفلسطيني

●● باشراف اللجنة المركزية الوطنية للتأهيل وبالتعاون مع منظمة العمل الدولية ووكالة الغوث نظم طلاب دورة التقييم المهني والقيادة للمعاق ندوه لمناقشة «تأهيل وارشاد المعاقين في المجتمع الفلسطيني». وقد حضر هذه الدوره جمع غفير يمثل المعاقين والمراكز والجمعيات التي ترعى المعاقين والاتحاد العام لنقابات العمال واصحاب العمل والصحافة.

وقد نوقش في هذه الندوة العديد من القضايا الحيوية المتعلقة بموضوع الندوة وكانت كما يلي:

من: محمد ابو خضير

* بدا محمد جوده «عريف الحفل» بالقاء كلمة رحب بها بالحضور واوضح فكرة هذه الندوة.

ثم تلاه احمد جاد الله حيث تحدث عن اهمية العملية التأهيلية للمعاق واوضح اثر الانتفاضة في زيادة نسبة الاعاقة في مجتمعنا الفلسطيني.

ثم تلاه الآنسة اروى ابو زعرور حيث اوضحت اهمية المؤسسات والجمعيات والمراكز في عملية التاهيل المهني للمعاق.

ثم تلتها الآنسة الخنساء زيدان حيث تحدثت عن ردود الفعل من جانب الاسره حين يوجد في اطارها معاق.

* بعد ذلك قدم زياد عمر - طالب كفيف في جامعة الخليل - حيث بدأ بنداء الى المؤسسات لمضاعفة جهودها والاهتمام بالمعاق - وقد تحدث عن كيفية النظر الى المعاق من جانب اسرته وطالب باعداد الاسرة لتقبل المعاق بفهم حاجاته ومشاعره، وتحدث ايضا عن اهمية التعليم للمعاق وبين المشاكل التي يواجهها المعاق في هذا المجال خصوصا المكفوف والمعاق حركيا، وبين الخيارات

التي توفر للمعاق فاما يعمد على تكملة دراسته اذا كان من ذوي التحصيل المرتفع واما يلجا «للتاهيل» او التدريب المهني، وقد اوضح بعض المشاكل التي تواجه المعاق في التعليم ومنها غياب الادوات الفنية اللازمة للمعاق. مكتبات للمكفوفين، عدم وجود منهاج تعليمي متجدد للمكفوفين واوضح اهمية الجامعات في التعليم العالي للمعاق وبين المشاكل التي تواجه المعاق في تلك الجامعات. مشكلة الحركة، القاعات، المكتبات الخاصة، وطالب زيادة الوعي في المجتمع تجاه المعاق حيث لا تزال نظرة الشفقه وليس نظرة المساواه. وطالب ايضا من المؤسسات زيارة الاسره، البيت في عملية التاهيل.

● وختم زياد كلمته بالتوصيات التالية:

١- رفع مستوى الوعي في المجتمع المحلي اتجاه المعاق.

٢- العمل على ايجاد خطة وطنية شاملة لرعاية المعاق وتاهيله.

٣- ضرورة زيادة اجور المعاق مساواة بباقي العمال وهي مسؤولية الاتحاد العام للعمال.

٤- تخصيص عام للمعاق.

٥- تشكيل اتحاد عام للمعاقين لشرح حاجات المعاق ومشاكله، ويضع برامج ثقافية، تعليمية، تنسيق وعلاقات مع اتحاد دولية، برامج للالعاب الرياضية لوازم للرياضة.

* هذا وقدم محمود دويك ممثل الاتحاد العام لنقابات العمال عددا من المقترحات منها:

١- ان العامل المعاق هو مسؤولية الاتحاد العام.

٢- اقترح حملة وطنية للمعاقين.

٣- تخصيص يوم للمعاق.

٤- تشكيل جمعية اصدقاء المعاق.

٥- انشاء نادي للعمال المعاقين (وقد اقترح تخصيص غرفتين من مقر الاتحاد للنادي وكذلك تخصيص تلفون وفاكس ليتسنى للمعاق الاتصال مع المؤسسات، وكذلك يكون بمثابة عنوان للمعاق. وكذلك انشاء مكتبة للنادي.

٦- طالب بضرورة البدء في ايجاد خطة للمعاق.

* كما تحدث رضوان ابو شميس - مركز ابو ريه للمعاقين حركيا: عن مشكلة قبول المعاق في المدارس العادية، واضاف يوسف محيسن - الجمعية العربية للمعاقين: أن للاتحاد العام للنقابات مسؤولية كبيرة جدا لاشرافه على المصانع والمؤسسات، ولذا يجب العمل على زيادة اجور العامل المعاق مساواة بباقي العمال. طالب بوضع سياسة عامة للمصانع، توفر فرص عمل للمعاق لانه انسان منتج، واوضح ان حاجات المعاق هي حاجات واضحة يجب ان ياخذ حقه لا من باب الشفقة بل هي مسؤولية وطنية وحق واولوية وطنية، واوضح ان نظرة المجتمع للمعاق لم تتغير بشكل فوري وهي مسؤولية المعاق نفسه ايضا.

* وعن اثر الوراثة في الاعاقة قال عبد العزيز الجعبري صاحب مصنع: خاصة زواج الاقارب واستشهد بحديث الرسول الكريم «غربوا النكاح» واقترح ضرورة اجراء فحوصات طبية قبل الزواج، فعلى المحاكم الشرعية ان تؤكد ذلك واوضح ان المصانع يجب ان تقبل عددا من المعاقين لان المعاق انسان منتج.

* كما اوضحت جنان البيطار عضو اللجنة المركزية الوطنية: عددا من الامور منها:

١- من مهام اللجنة التنسيق بين المؤسسات.

٢- طرح خطة لتفعيل دور اللجنة.

٣- البدا بخطط عملية للمعاقين، تشكيل فرقة موسيقية.

٤- توضيح لفكرة CUMMEF-TEA Bupe حيث نظمت اللجنة هذه الدورة التدريبية.

٥- العمل على التنسيق مع الاتحاد العام لنقابات العمال.

* السيد الفرد منتبولو مستشار منظمة العمل الدولية.

رحب بالحضور واكد على ضرورة ان يكون المعاقين متساوين مع باقي افراد المجتمع وشدد على ضرورة اعطاء دور اكبر للمعاق من اجل طرح المشاكل وتحديدها. فمن المهم مشاركة المعاق في طرح تصوره. واكد على ضرورة العمل كي يصبح المعاقين مهنيين منتجين وذلك كي يعتمدوا على انفسهم ويستطيعوا مشاركة مجتمعهم بشكل كامل في كافة النواحي اقتصاديا، وتطور الحياة الاجتماعية وهذا ما نادى به برنامج العمل العالمي المتعلق بالمعاقين.

* كلمة د. احمد جاد الله والتي ابرز فيها دور المعاق:

فلقد باتت قضية المعاقين في مجتمعنا الفلسطيني من القضايا الملحة والضرورية حيث افرزت الانتفاضة اعدادا اضافية من المعاقين خصوصا المعاقين جسديا واذا كانت مزايا البشر متفاوتة في خلقهم الا انهم جميعا متساوين في القيمة الانسانية. فالانسان الذي يفقد القدره على المشي لا يفقد القدره على التفكير والابداع والانتاج.

ومن هنا فان هذه النسبة العالية من المعاقين في مجتمعنا الفلسطيني تتطلب جهودا جباره من اجل تاهيل ودمج المعاقين وايجاد فرص العمل الملائمة لهم حتى يشعروا بالمساواه مع باقي افراد المجتمع وتحويلهم الى فئة منتجه وممارسه لدورها في العمل الانساني وعدم الشعور بالاحباط والاغتراب.

اننا نطالب المؤسسات الاجتماعية والصحية والثقافية والشركات والمصانع ان تقوم بدورها من اجل تغيير النظرة السلبية التقليديه اتجاه المعاقين.

* وعن دور المؤسسات والنقابات واللجنة المركزية الوطنية في تاهيل وارشاد المعاقين قالت اروى محمد ابو زعرور - جمعية الهلال الاحمر - نابلس: ان ما نحتاجه في وقفتنا هذه هو بحث صدى امكانية رعاية شؤون المعاقين في مجتمعنا الفلسطيني وهذا يعني بالطبع مدى تعاون مؤسساتنا المحلية والتطوعية والشركات ونقابات العمل وغيرها بحيث يؤدي ذلك الى خدمة المعاقين وتاهيلهم مهنيا وتشغيلهم ودمجهم. ان الدراسات الحديثة والنظرة الحالية للمعاق (ايا كانت اعاقته) تركز على ضرورة دمجه في الاطار المجتمعي الاكبر وتوفير السبل والامكانيات اللازمة لتحقيق هذا الغرض.

ان الاعاقة لا تلغي الطاقة فانه بالامكان وبالضرورة عمل البرامج والخطط اللازمة على المستويين الخاص والعام لتدريب المعاقين على المهن الملائمة ثم استيعابهم في ورش محمية لاننا فعلا بحاجة ماسة الى طاقاتهم وقدراتهم البشرية والانتاجية ورفع المستوى الانتاجي للجميع بشكل عام.

ان الدراسات والبحوث اثبتت ان اهمال المعاقين عموما في عملية التنمية لاي مجتمع والاكتفاء بتقديم الحد الادنى من الرعاية الصحية لهم اذا توفرت والنظر اليهم بعين العطف والشفقة يؤدي الى خسارة، بينما لو وفرت لهم فرص التدريب والعمل فان طاقاتهم وقدراتهم على العطاء من خلال برامج معدة بعناية سوف تساعد بالتاكيد على رفع مستوى الانتاج وتحسين مستوى المعيشة والتنمية الاقتصادية.

ولعل ما نحتاجه في هذا الموضوع هو التركيز على مسالتين هامتين:

١- حق الانسان المعاق بان يتساوى مع الانسان السوي في جميع الامتيازات والفرص والخدمات، هذا ما اكدت عليه الامم المتحدة، وما تقوم به الدول المتقدمة.

٢- تطوير النظرة المجتمعية للمعاق الى الافضل بحيث تنتقل النظره من العطف والشفقة اللذين يوفران الاستسلام للواقع الى نظرة عملية تبحث عن كيفية البحث عن قدراتهم وتاهيلهم في المجتمع.

ان الاقتراحات التالية قد تساعد على تحقيق هذه الغايات:

١- حث مؤسسات الخدمات العامه في المجتمع مثل الصحة المطاعم الاسواق والبلديات اصلا في تعبيد الارصفة في الشوارع على ان يكون فيها رصيف خاص، على تجهيز مؤسساتهم بشكل يضمن للمعاقين الوصول لهذه الخدمات بسهولة ويسر ان امكن.

٢- حث الجامعات والمعاهد في الضفة الغربية وقطاع غزة على دراسة تفصيلية حول واقع المعاقين بحيث تشمل الدراسة على اعمارهم، طبيعة اعاقتهم، قدراتهم، امكانياتهم، احتياجاتهم.. الخ.

٣- عمل دراسة تفصيلية أخرى حول المصانع والشركات والمؤسسات المحلية وبحث الامكانيات التي تستطيع ان تقدمها هذه الاجهزه للمعاقين.

٤- تبادل الخبرات والتركيز على التنسيق بين المراكز التي تهتم بالمعاقين وذلك عن طريق الزيارات، ندوات، لقاءات، دورات عمل، لجان وذلك من اجل سد الثغرات في الخدمات المقدمة وتكاملها.

٥- تكثيف اصدار النشرات الخاصة بتطوير نظرة المجتمع المحلي للمعاقين والاتصال بوسائل الاعلام لحثها على زيادة مراكز المعاقين والكتابه عنها للمجتمع المحلي مع مناشدته دعمها واستمرارها.

٦- محاولة فتح مكتب ارشاد وتوجيه في المناطق المختلفة على الاقل واحد جنوب واحد شمال.

ان وجودكم معنا اليوم يؤكد النية الصادقة في التعاون بيننا وبينكم لخدمة الانسان المعاق عن طريق تعزيز ودعم التدابير الفعاله للوقاية من العجز والاستسلام واعادة التاهيل وتحقيق المشاركة الكاملة والفعاله للمعاقين في التنمية الاجتماعية.

٧- وضع قانون ينص على عمل المعاقين في المؤسسات والشركات بنسبة معينة.

اعلان

تعلن وكالة الامم المتحدة لاغاثة وتشغيل اللاجئين الفلسطينيين عن شغور الوظائف التالية فعلى المتقدمين ان يكونوا لاجئين مسجلين.

١/١)**الوظيفة**: مدرس/مدرسة لغة عربية (Teacher Training Instructor Arabic)

ب)**مكان العمل**: كلية مجتمع رام الله للمعلمات.

ج)**الراتب الشهري**: ٣٤١ - ٤٦٥ دينارا وذلك حسب الخبرة والمؤهل.

د)**المؤهل المطلوب**: شهادة جامعية في اللغة العربية وآدابها ودبلوم في التربية وأساليب التدريس لا تقل مدته عن سنة.

هـ)**معلومات اخرى**: يعطى حق الاولوية لمدرسي وكالة الغوث.

٢/١)**الوظيفة**: مساعدة لمديرة المنزل (Assistant Homemother)

ب)**مكان العمل**: كلية مجتمع رام الله للمعلمات.

ج)**الراتب الشهري**: ٢٧٩ دينارا.

د)**المؤهل المطلوب**: شهادة الدراسة الثانوية العامة ويفضل من لديهن مؤهل في علم الاجتماع والخدمة الاجتماعية.

هـ)**الخبرة المطلوبة**: خبرة لا تقل مدتها عن سنة في هذا المجال او في مجال الخدمة الاجتماعية.

معلومات اخرى: اتقان اللغتين العربية والانجليزية وان لا يقل سن المتقدمات عن ٣٠ عاما.

٣/١)**الوظيفة**: ممرضة قانونية (Staff Nurse)

ب)**مكان العمل**: منطقة القدس.

ج)**الراتب الشهري**: ٣١٤ دينارا.

د)**المؤهل المطلوب**: شهادة الدراسة الثانوية العامة ودورة في التمريض لا تقل مدتها عن ثلاث سنوات.

هـ)**الخبرة المطلوبة**: ثلاث سنوات في مجال التمريض.

و)**معلومات اخرى**: اتقان اللغتين العربية والانجليزية.

ز)**مدة التعيين**: سنة واحدة.

تعبأ الطلبات بخط المتقدمين على نماذج التوظيف الخاصة والتي يمكن الحصول عليها من مكاتب الوكالة في المناطق وترسل الى مدير شؤون الموظفين في رئاسة الوكالة/الشيخ جراح بالقدس في موعد أقصاه ٦/١٢/١٩٩١.

شامير يعتبر مفاوضات واشنطن مؤتمرا دوليا

جهود عربية للتقريب بين سورية والاردن

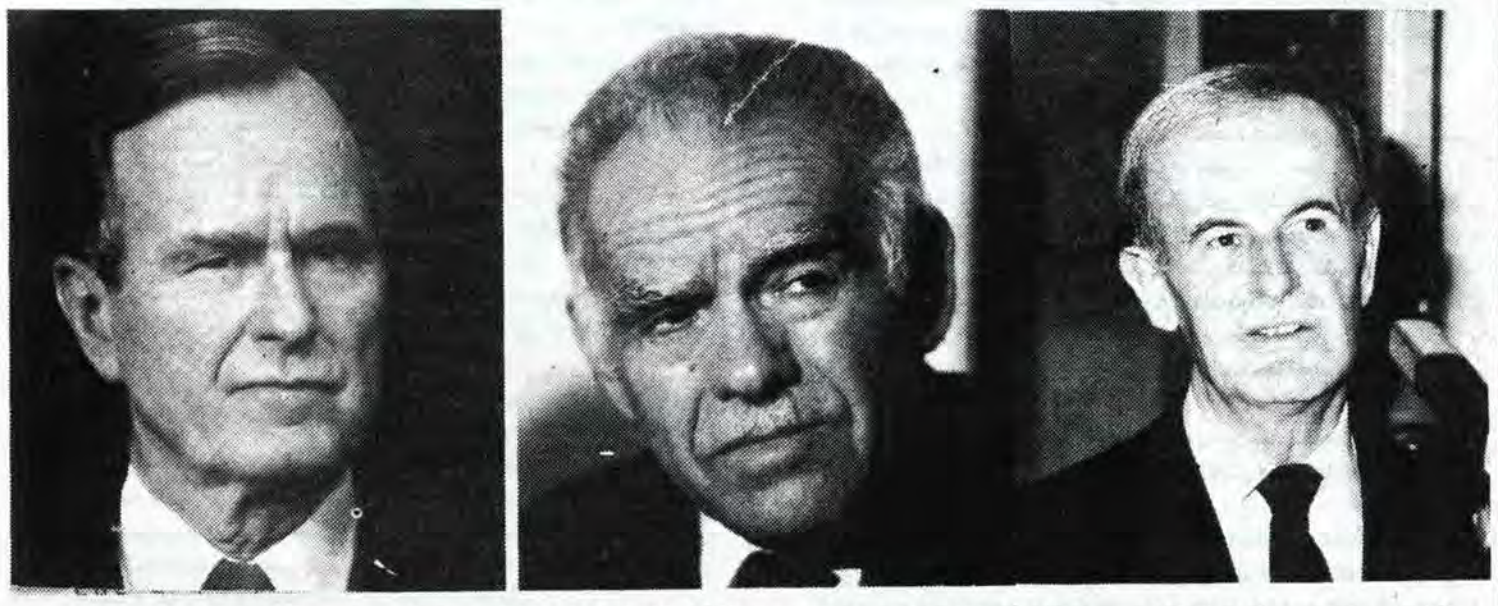

القاهرة - علم من مصادر مطلعة انه من المتوقع ان يعقد قريبا اجتماع ثلاثي مصري - اميركي - سوفياتي على مستوى وزراء الخارجية وذلك لوضع التفاصيل النهائية للتحضير لاستئناف المرحلة الثانية من مؤتمر مدريد والذي سيعقد في واشنطن في ٤ كانون الاول المقبل.

ورجحت المصادر المطلعة ان يعقد هذا اللقاء في موسكو، وهو اللقاء الاول الذي يحضره شيفاردنادزه وزير الخارجية السوفياتي بعد عودته الى منصبه من جديد بعد غيبة استمرت عاما كاملا وذلك بعد ان تتلقى واشنطن وموسكو موافقات الاطراف العربية المعنية واسرائيل على الموعد المحدد لبدء المفاوضات الثنائية.

وعلمت «القدس» ان رسالة الرئيس المصري حسني مبارك الى ياسر عرفات التي سينقلها نبيل شعت المستشار السياسي لمنظمة التحرير الفلسطينية، وكذلك رسالة عمرو موسى وزير الخارجية تتعلق بعملية التنسيق المتواصلة بين الطرفين.

وعلمت «القدس» ان مصر ابلغت منظمة التحرير الفلسطينية عبر احد سفرائها في المنطقة ان لديها معلومات تشير الى ان رئيس الوزراء الاسرائيلي اسحق شامير لم يعد متحمسا لصيغة المفاوضات المتعددة الاطراف بعد ان طرات تطورات عليها جعلتها بمثابة مؤتمر دولي فعلي تشارك فيه جميع الدول دائمة العضوية في مجلس الامن الدولي بالاضافة الى اطراف الصراع واليابان وبعض الدول الاوروبية.

وقالت مصر التي ابلغت وجهة نظرها لكل من الاردن وسورية انه في ضوء هذا التطور وبناء على ان هذا المؤتمر سيعقد جلسة واحدة في موسكو بعد نحو ثلاثة اسابيع من المحادثات الثنائية التي ستعقد كما هو مقرر في واشنطن في الرابع من الشهر المقبل، لا يجوز ان يبقى هناك اي تعارض في وجهات النظر بين الحكومة الاردنية والحكومة السورية حول المؤتمر او المباحثات المتعددة الاطراف.

وترى مصر وكذلك الاردن ان المباحثات المتعددة الاطراف بصيغتها الجديدة التي جعلتها مؤتمرا دوليا بكل معنى الكلمة ستتحول الى اداة ضاغطة على الاسرائيليين اذا لم يحدث اي تطور في المباحثات.

كما ان زيارة فاروق الشرع الى الاردن والتي تاجلت قد غض النظر عنها في الوقت الحالي، وان دمشق التي زارها وفد فلسطيني قبل ايام يضم اثنين من اعضاء اللجنة التنفيذية لمنظمة التحرير هما ياسر عبد ربه وسليمان النجاب قد فضلت عدم قيام وزير خارجيتها بهذه الزيارة الى الاردن لتفادي حدوث اية خلافات مع الحكومة الاردنية في هذا الظرف الدقيق حيث تدخل محادثات ازمة الشرق الاوسط مرحلة حساسة للغاية.

ويبدو ان سورية ترغب في اتباع اسلوب التنسيق الثنائي مع كل من الاردن ومنظمة التحرير، وقد أوفد ياسر عرفات، بعد تلقي معلومات بان دمشق عاتبة على عمان لاعلانها الموافقة على الذهاب الى واشنطن بدون تنسيق - احد اعضاء اللجنة التنفيذية المقربين لدمشق - هو ياسر عمرو مع رسالة الى الرئيس السوري حافظ الاسد يقترح فيها مجددا عقد لقاء ثلاثي ولو على مستوى وزراء الخارجية وذلك بهدف الذهاب الى العاصمة الاميركية بوجهات نظر متقاربة.

وفي المنامة قال نبيل شعت مستشار الرئيس الفلسطيني ياسر عرفات مؤخرا ان الفلسطينيين سيطلبون وقف بناء المستوطنات الاسرائيلية في الاراضي المحتلة في الجولات الثانية للمفاوضات، واضاف ان الوفد الفلسطيني سيقدم قائمة مطالب من ١٤ بندا لوقف الاستيطان الاسرائيلي في الضفة الغربية وقطاع غزة المحتلين.

مؤتمر السلام.. وماذا بعد؟

دكتور عبد العزيز عياد
دائرة التاريخ/جامعة بيرزيت

رغم ان مؤتمر مدريد شكل في واقع الامر حدثا تاريخيا حيث ضم لاول مرة من التاريخ كافة اطراف الصراع العربي الاسرائيلي على طاولة واحدة الا انه يبقى يتميز بطابعه الاحتفالي والاستهلالي او ان جاز التعبير مدخلا لكسر الجليد المكثف لطابع العلاقات في الشرق الاوسط وللشروع في مفاوضات جدية مرتكزة على الضمانات والتعهدات الاميركية يمكن ان توصل في نهاية المطاف الى تسوية عادلة وشاملة لقضية الشرق الاوسط وعلى رأسها قضية الشعب الفلسطيني وكذا الحال لاحقا بالنسبة للقضايا الاقليمية العالقة في المنطقة، اذن والحالة هذه يمكن القول بان العملية التفاوضية لم تبدأ بعد فماذا بعد؟

كان يفترض في مؤتمر مدريد الاستهلالي ان تتخذ بعض الخطوات الاجرائية السابقة على العملية التفاوضية والتي من شانها تهيئة الاجواء الملائمة والمشجعة لعملية التفاوض المنشودة، ومع ذلك تبقى فرص الاقدام على اتخاذ مثل هذه الخطوات قائمة حاليا وقبل الشروع باجراء المفاوضات وهذه الخطوات يمكن ان تتضمن اعلان اطراف الصراع عن القبول بهدنة قابلة للتجديد بعد انتهاء اعمال المؤتمر والاقرار من جانب كل طرف بالحقوق الوطنية للاطراف الاخرى واحترام حقوق السيادة والحاجات الامنية لمختلف الاطراف ووقف الاستيطان في الاراضي المحتلة واطلاق سراح السجناء والمعتقلين الفلسطينيين مقابل الغاء المقاطعة العربية واقرار الجانب الاسرائيلي مبدأ الانسحاب من الاراضي الفلسطينية والعربية التي احتلتها عام ١٩٦٧م مقابل اقرار الجانب الفلسطيني بامكانية وقف الانتفاضة والتعامل مع العملية السياسية وفق مبدأ مقايضة الارض مقابل السلام وامور في مجموعها تشكل حافزا لدفع العملية السياسية الى الامام.

بعد تحقيق هذه الاجواء المشبعة بالمحفزات يفترض ان يشرع بعملية التفاوض بين اطراف الصراع الفلسطيني والعربي والاسرائيلي حول عملية التسوية السياسية المفترض فيها ان تؤدي في نهاية الامر الى الانسحاب الاسرائيلي من الاراضي المحتلة واقامة السلام العادل والدائم وفقا لمقررات الشرعية الدولية في جملتها ووفقا لقراري مجلس الامن ٢٤٢ و ٣٣٨ ورغم وجود خلاف حول مكان عقد هذه المفاوضات فانه يفترض ان تعقد في واشنطن عاصمة الدولة الاولى الداعية لمؤتمر السلام والذي يتوقع منها ان تراقب وتتابع سير المفاوضات ومدى التزام الاطراف بما قطعته على نفسها وتضمنته كتب التطمينات والضمانات الاميركية المقدمة لمختلف الفرقاء المعنيين بالصراع كذلك يفترض فيها وشريكها الاتحاد السوفياتي الاشراف على تنفيذ ما يتم الاتفاق عليه لاحقا وتشكيل قوات حفظ سلام دولية تتولى مهمة الحلول محل القوات الاسرائيلية في المرحلة الانتقالية وتوفير الحماية الدولية للشعب الفلسطيني في المرحلة الانتقالية.

اما ما يتعلق بالمفاوضات المتعددة الاطراف واعني المفاوضات الخاصة بعلاج القضايا الاقليمية العالقة كالبيئة والمياه والطاقة ونزع اسلحة الدمار الشامل وغيرها من القضايا التي يكفل علاجها رسم خريطة جديدة للعلاقات في الشرق الاوسط ووضع اسس تحقيق قفزات تنموية نوعية في الشرق الاوسط تسير به نحو بلوغ غايات الوصول الى مصاف الدول المتقدمة فهذه المفاوضات يفترض الشروع فيها بعد انتهاء مفاوضات السلام في واشنطن انفة الذكر وكذلك يحسن ان تجري في موسكو عاصمة الاتحاد السوفياتي الراعي الثاني لمؤتمر السلام.

على اي الاحوال قد تظهر بين الفينة والاخرى خلافات في وجهة النظر حول مكان وزمان عقد المفاوضات الخاصة بالشرق الاوسط ولربما احيانا اخرى حول بعض القضايا التفاوضية ولكن كل هذه الخلافات لا يتوقع ان تشكل عائقا في طريق العملية السياسية او مقوضا لها خاصة وان مؤتمر مدريد مثل الانطلاقة واعطى دفعة لتلك العملية السياسية فضلا عن الاصرار الاميركي المؤيد سوفياتيا واوروبيا ودوليا على ضرورة تحقيق تسوية سياسية عادلة وشاملة لقضية الشرق الاوسط في المرحلة الحالية.

صحافتنا بين صحف العالم

بقلم: نضال يوسف غيث
بيت اكسا

■ ذهبت مع احد الاصدقاء لحضور محاضرة عن الصحافة وكنت ضيفا مع صديقي من دورة صحافة واعلام، وحينما بدا الاستاذ بالشرح اذا به يخرج احدى صحفنا المحلية ليشرح للطلبة كيف يتم توزيع الاخبار وترتيبها على الصفحات حسب الاهمية وغير ذلك، ولكنه عند انتهائه من الشرح وطيّه للصحيفة وضعها على الطاولة وتكاتفت يداه وقال عبارة ما كان يجب ان تخرج من فيه. لقد قال هذا الاستاذ ان صحافتنا «ما هي الا صحافة هامشية همها الوحيد ملء الصفحات بالاخبار وملؤها بالاعلانات التجارية وبعبارة عامية قال انها «شلفق ومشي».

والعجيب ان من قالها استاذ افنى من عمره اربع سنوات في دراسة الصحافة ويعمل في احدى الصحف المحلية. ويعلم طلبتنا الصحافة. ذكر هذه العبارة كاي عبارة اخرى ولم يعرها اهتماما وما يزيد الغيظ ان الطلبة في المحاضرة لم يسمع صوتهم ولم ينتقدوا هذا الكلام. فقد كنت ارى هز رؤوسهم بالموافقة، وبصفتي ضيفا لم استطع الرد عليه او مناقشته.

هذا الكلام أحسست في اعماق قلبي وبصدق بانه اهانة لليد الفلسطينية العاملة في صحافتنا والتي تكد ليل نهار لرفع صحافتنا الى مصاف الصحف العالمية، لان صحافتنا ليس كما قال الاستاذ واثبت ذلك بالادلة الدامغة.

اذا اردنا ان نقيم صحافتنا التي نعتز بها بالصحافة العالمية سنرى ان هناك فرقا شاسعا، فلننظر الى صحف العالم، كثير من هذه الصحف تدعم من قبل دول وميزات هذه الصحف انها تتوفر لديها الامكانيات المادية واعتى الصحفيين الذين تسعى الدولة لتجنيدهم للعمل لصالحها وتتوفر لها المادة الاعلامية التي تؤمنها الدولة وقد تكون اخبارا مهمة ترفع الصحيفة الى مصاف الشهرة والقمة. وهناك صحف مستقلة عن الدولة تستطيع نشر ما تشاء وحتى احيانا ضد دولتها.

لنلقي نظرة على صحافتنا هل تخضع لدولة لا فقط تتميز بمزايا تستفرد بها وحدها بين صحف العالم. فقط تعرف بانها تواجه المتاعب من رقابة وتوزيع مما يسبب خسائر كبيرة لا يمكن احيانا امتصاصها.

وميزة اخرى يتم في كثير من الاحيان اعتقال كبار الصحفيين بالنسبة للصحيفة ولقرائها، مما يترك فراغا لا يمكن الاستغناء عنه.

اما بالنسبة لقول الاستاذ بان صحفنا تهمها الاعلانات فاي صحيفة في العالم تهتم بهذا المجال لان الاعلانات تطرح انما لافادة الشعب لا اكثر والكثير من الصحف تعتمد على الاعلانات من اجل استمراريتها والكثير الكثير من الصحف اغلقت بسبب قلة الاعلانات. ان الاعلانات التي توضع في صحفنا اما تكون لاقامة ندوة او يوم دراسي او مسرحية هادفة او معرض وطني للصناعات. وفي ظل الوضع الحالي السائد، لا نرى كثيرا من الاعلانات في صحفنا، ونستطيع ان نقول ان الاعلانات احيانا قد تعكس مدى انتشار الصحيفة بين طبقات الشعب المختلفة.

ومع كل هذه المصاعب فان باستطاعة صحافتنا ان تنافس الصحف العالمية وتتفوق عليها، صحفنا راقية من عدة نواح لا يمكن انكارها فالورق من افضل الانواع الذي لا يتعب العين والطباعة لا شائبة فيها بفضل الماكينات الحديثة، وتمتلك تنظيما للعمل افضل من صحيفة في دولة متقدمة، والمنافسة بين صحفنا شريفة لا تحاول صحيفة ان تمس بمصالح الصحيفة الاخرى. فشعار صحفنا ان من لديه الافضل فليقدمه. وصحفنا تؤمن ان من يملك المادة الاعلامية الجيدة تنشر له مهما كان سنه او وظيفته.

ويحق لك نقد اي موضوع ينشر في الصحيفة على ان يكون نقدا بناء وايجابيا. وهناك كثرة الابحاث المهمة لجميع طبقات الشعب وهي ابحاث تخاطب اعماقهم، وهناك تركيز على مواضيع لا تنتهي مثل قضية الماء في منطقتنا وقضية غلاف الاوزون وغيرها من القضايا المهمة، واذا ارادت صحفنا ان تاخذ من صحف العالم تاخذ النظيف وتقوم بعملية غربلة رائعة.

طريق الصحافة الفلسطينية طريق وعره مليئة بالموانع والعثرات التي تمنع تقدمها بشكل سريع.

اخيرا اؤمن ايمانا جازما بان من يعلم هذه الماده المهمة عليه ان يكون صادقا مع نفسه ومع من يعلمهم وان كان هناك أخطاء في صحافتنا فليظهرها بشكل منصف ويطرح الحلول المناسبة.

عنوانكم المفضل..
معرض ستة الخالد
لا داعي للحيرة والتردد!!
لاختيار الأفضل من
الملبوسات الجاهزة والهدايا
والأدوات المنزلية ومواد التنظيف من ...
رام الله - شارع المعرض - عمارة الجدراوي - الطابق الثاني
خلف محلات ركب - هاتف ٩٥٧٥٦٦

- المؤسسة التي أصبحت العنوان المفضل لربات البيوت وأفراد العائلة لمعروضاتها الراقية وهداياها الفاخرة..
- أجهزة عرايس وجناح خاص للزي الشرعي
- هدية لكل من يشتري اكثر من (٥٠) شيكل.

أسعار مغرية وبالتكلفة فقط
زيارتكم لتجربتنا تزيد من سرورنا..
فأهلاً وسهلاً بكم اليوم وكل يوم..

حديث "القدس"

الطريق الى واشنطن!!

يتوجه الفريق الفلسطيني لمحادثات السلام الى الاردن اليوم، وذلك لاستكمال التنسيق مع الوفد الاردني، ومن ثم يتوجهان الى واشنطن لاستئناف المحادثات الثنائية. ومما لا شك فيه، فان التعقيدات والعراقيل التي تعترض سبيل عملية السلام تتعاظم، مما يعني ان المفاوضات ستكون صعبة وشاقة للغاية.

منذ انتهاء مؤتمر مدريد، عمدت الحكومة الاسرائيلية الى اقامة مستوطنات جديدة، واستمرت في مصادرة الاراضي، وأعادت التأكيد على قرار الكنيست بضم هضبة الجولان السورية. وقد جاء الطلب الاسرائيلي لتحديد التاسع من الشهر القادم بدلا من الرابع منه كموعد لاستئناف المحادثات الثنائية، ليشكل محاولة للحصول على نتائج المفاوضات قبل بدءها، فالحكومة الاسرائيلية أعلنت مرارا وتكرارا أنها تريد تعهدا أميركيا بأن تقتصر محادثات واشنطن على البحث في تحديد مكان آخر للمحادثات وعلى الاخص في منطقة الشرق الاوسط أو حولها.

ندرك أن المحادثات الثنائية، تعني اسرائيل من جهة، وكل من الاردنيين والفلسطينيين والسوريين واللبنانيين كل على حدة من الناحية الاخرى، وبالنسبة للبنان، فان المفاوضات يجب أن تستند الى القرار الدولي رقم ٤٢٥. وعلى صعيد سوريا، فالقاعدة هي قرار مجلس الامن ٢٤٢، أي انسحاب اسرائيل من هضبة الجولان. أما فيما يتعلق بالاردن، واضافة الى القرار ٢٤٢، فهناك مسائل حول أراض أردنية محتلة في منطقة الحمة.

أما الجانب الفلسطيني، فان محادثات واشنطن تعني بداية المرحلة الاولى . أي نقل السلطات والفترة الانتقالية المؤقتة التي ترتبط بمرحلة نهائية، تستند الى قرار مجلس الامن ٢٤٢، وقد تم الاتفاق على أن تنتهي المحادثات حول المرحلة الانتقالية في مدة زمنية لا تتجاوز عاما واحدا، وبما أن الجلسة الاولى عقدت في تاريخ الرابع من شهر تشرين الثاني الجاري، فان ذلك يعني وجوب انتهاء المفاوضات حول هذه الفترة في موعد أقصاه السابع من شهر تشرين الثاني عام ١٩٩٢.

وبطبيعة الحال، فان الفهم الاسرائيلي لنقل السلطات، يختلف جذريا عن المفهوم الفلسطيني. فبالنسبة للفلسطينيين، فان المرحلة الانتقالية ترتبط مع المرحلة النهائية، القائمة على مبدأ اعادة الارض مقابل السلام، أي أن نقطة ارتكاز نقل السلطات يجب أن تتجه في اتجاه السيادة، وهذا ما ترفضه اسرائيل جملة وتفصيلا.

كما قلنا، فان المفاوضات لم تبدأ بعد، وباعتقادنا، فان كل خطوة منها ستحمل في طياتها صعوبات لا حصر لها، وكلنا أمل أن تصل الدول الراعية الى مرحلة تعلن فيها الشرعية الدولية كأساس لعملية السلام. فبدون ذلك، فان العراقيل قد تكون أكبر من ما تتصوره جهات عديدة.

القدس قبل عشرين عاما

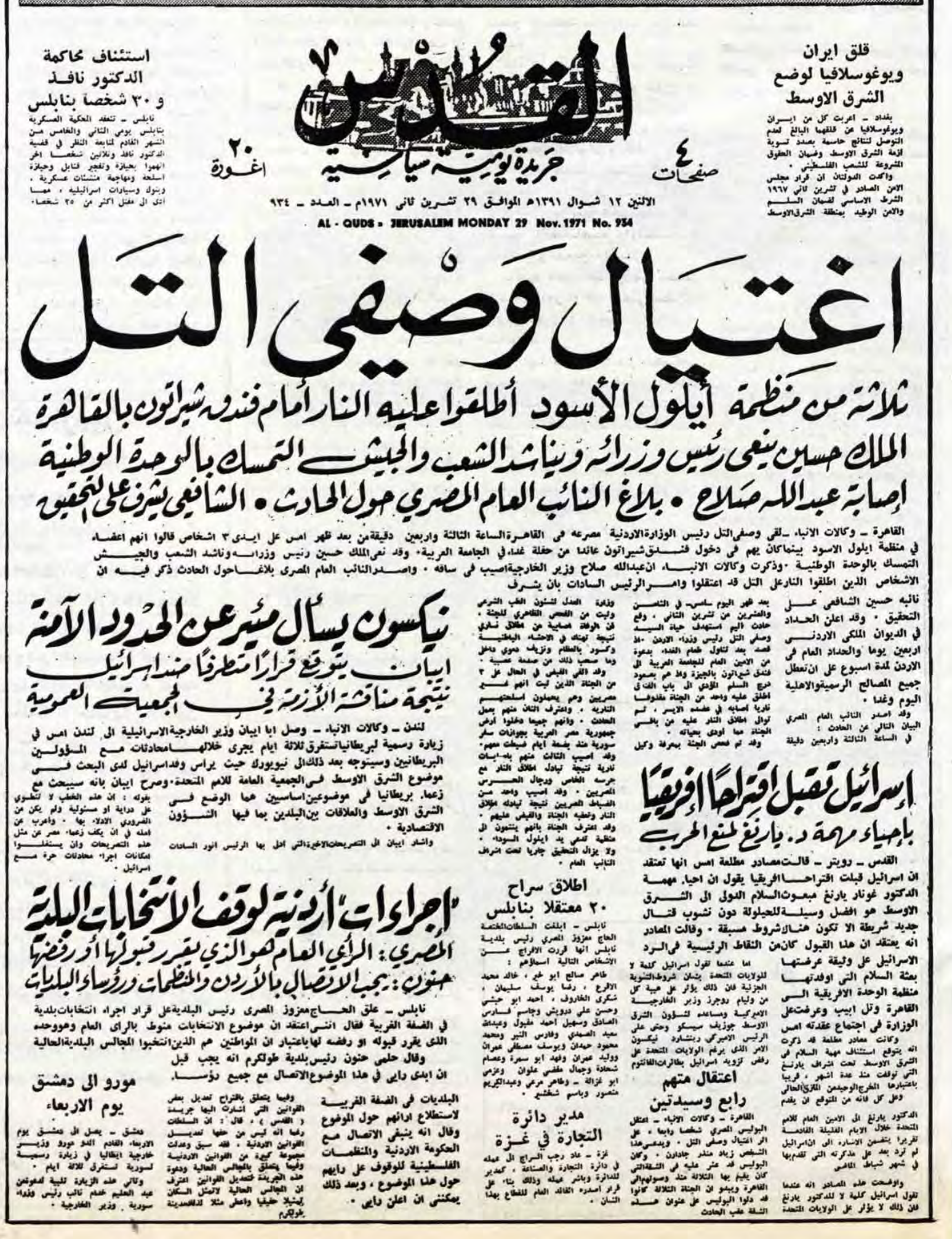

القدس

جريدة يومية سياسية

٤ صفحات

٢٠ اغورة

الاثنين ١٢ شوال ١٣٩١هـ الموافق ٢٩ تشرين ثاني ١٩٧١م ـ العدد ـ ٩٣٤

AL - QUDS - JERUSALEM MONDAY 29 Nov. 1971 No. 934

قلق ايران ويوغوسلافيا لوضع الشرق الاوسط

بغداد ـ اعربت كل من ايران ويوغوسلافيا عن قلقهما البالغ لعدم التوصل لنتائج حاسمة بصدد تسوية ازمة الشرق الاوسط وضمان الحقوق المشروعة للشعب الفلسطيني .

واكدت الدولتان ان قرار مجلس الامن الصادر في تشرين ثاني ١٩٦٧ الشرط الاساسي لضمان السلم والامن الوطيد بمنطقة الشرق الاوسط

استئناف محاكمة الدكتور نافذ و ٣٠ شخصا بنابلس

نابلس ـ تنعقد المحكمة العسكرية بنابلس يومي الثاني والخامس من الشهر القادم لمتابعة النظر في قضية الدكتور نافذ وثلاثين شخصا اخر اتهموا بحيازة وتفجير قنابل وحيازة اسلحة ومهاجمة منشئات عسكرية . وبنوك وسيارات اسرائيلية ، مما ادى الى مقتل اكثر من ٢٥ شخصا .

اغتيال وصفي التل

ثلاثة من منظمة أيلول الأسود أطلقوا عليه النار أمام فندق شيراتون بالقاهرة

الملك حسين ينعى رئيس وزرائه ويناشد الشعب والجيش التمسك بالوحدة الوطنية

إصابة عبدالله صلاح • بلاغ النائب العام المصري حول الحادث • الشافعي يشرف على التحقيق

القاهرة ـ وكالات الانباء ـ لقي وصفي التل رئيس الوزارة الاردنية مصرعه فى القاهرة الساعة الثالثة واربعين دقيقة من بعد ظهر امس على ايدى ٣ اشخاص قالوا انهم اعضاء في منظمة ايلول الاسود بينما كان يهم فى دخول فندق شيراتون عائدا من حفلة غداء في الجامعة العربية، وقد نعى الملك حسين رئيس وزرائه وناشد الشعب والجيش التمسك بالوحدة الوطنية ·وذكرت وكالات الانباء ان عبدالله صلاح وزير الخارجية اصيب فى ساقه · واصدر النائب العام المصرى بلاغا حول الحادث ذكر فيه ان الاشخاص الذين اطلقوا النار على التل قد اعتقلوا وامر الرئيس السادات بان يشرف نائبه حسين الشافعي على التحقيق · وقد اعلن الحداد في الديوان الملكى الاردني اربعين يوما والحداد العام فى الاردن لمدة اسبوع على ان تعطل جميع المصالح الرسمية والاهلية اليوم وغدا ·

وقد اصدر النائب العام المصري البيان التالي عن الحادث : فى الساعة الثالثة واربعين دقيقة بعد ظهر اليوم ـ امس ـ في الثامن والعشرين من تشرين الثاني · وقع حادث اليم استهدف حياة السيد وصفي التل رئيس وزراء الاردن ·اذ قصد بعد تناول طعام الغداء بدعوة من الامين العام للجامعة العربية الى فندق شيراتون بالجيزة واذ هو يصعود درج السلم المؤدي الى باب الفندق اطلق عليه واحد من الجناة مقذوفا ناريا اصابه في عضده الايسر · ثم توالى اطلاق النار عليه من باقي الجناة مما اودى بحياته ·

وقد تم فحص الجثة بمعرفة وكيل وزارة العدل لشؤون الطب الشرعي وثبت من الفحص الظاهري للجثة · ان الوفاة اصابية من اطلاق نارى نتيجة تهتك في الاحشاء الباطنية وكسور بالعظام ونزيف دموي داخلي وما صحب ذلك من صدمة عصبية · وقد القي القبض في الحال على ٣ من الجناة الذين ثبت انهم غير مصريين وهم يحملون اسلحتهم النارية · واعترف اثنان منهم بعمل الحادث · وانهم جميعا دخلوا ارض جمهورية مصر العربية بجوازات سفر سورية منذ بضعة ايام ضبطت معهم· وقد اصيب الثالث منهم باصابات نارية نتيجة تبادل اطلاق النار مع حرسه الخاص ورجال الحرس المصريين · وقد اصيب واحد من الضباط المصريين

نيكسون يسأل مئير عن الحدود الآمنة

ايبان يتوقع قرارا متطرفا ضد اسرائيل نتيجة مناقشة الأزمة في الجمعية العمومية

لندن ـ وكالات الانباء ـ وصل ابا ايبان وزير الخارجية الاسرائيلية الى لندن امس في زيارة رسمية لبريطانيا تستغرق ثلاثة ايام يجرى خلالها محادثات مع المسؤولين البريطانيين وسيتوجه بعد ذلك الى نيويورك حيث يراس وفد اسرائيل لدى البحث في موضوع الشرق الاوسط في الجمعية العامة للامم المتحدة· وصرح ايبان بانه سيبحث مع زعماء بريطانيا في موضوعين اساسيين هما الوضع في

اسرائيل تقبل اقتراحا افريقيا

باحياء مهمة د. يارنغ لمنع الحرب

اجراءات اردنية لوقف الانتخابات البلدية

المصري: الرأي العام هو الذي يقرر قبولها أو رفضها

حنون: يجب الاتصال بالاردن والمنظمات ورؤساء البلديات

اطلاق سراح ٢٠ معتقلا بنابلس

اعتقال متهم رابع وسيدتين

مدير دائرة التجارة في غزة

مورو الى دمشق يوم الاربعاء

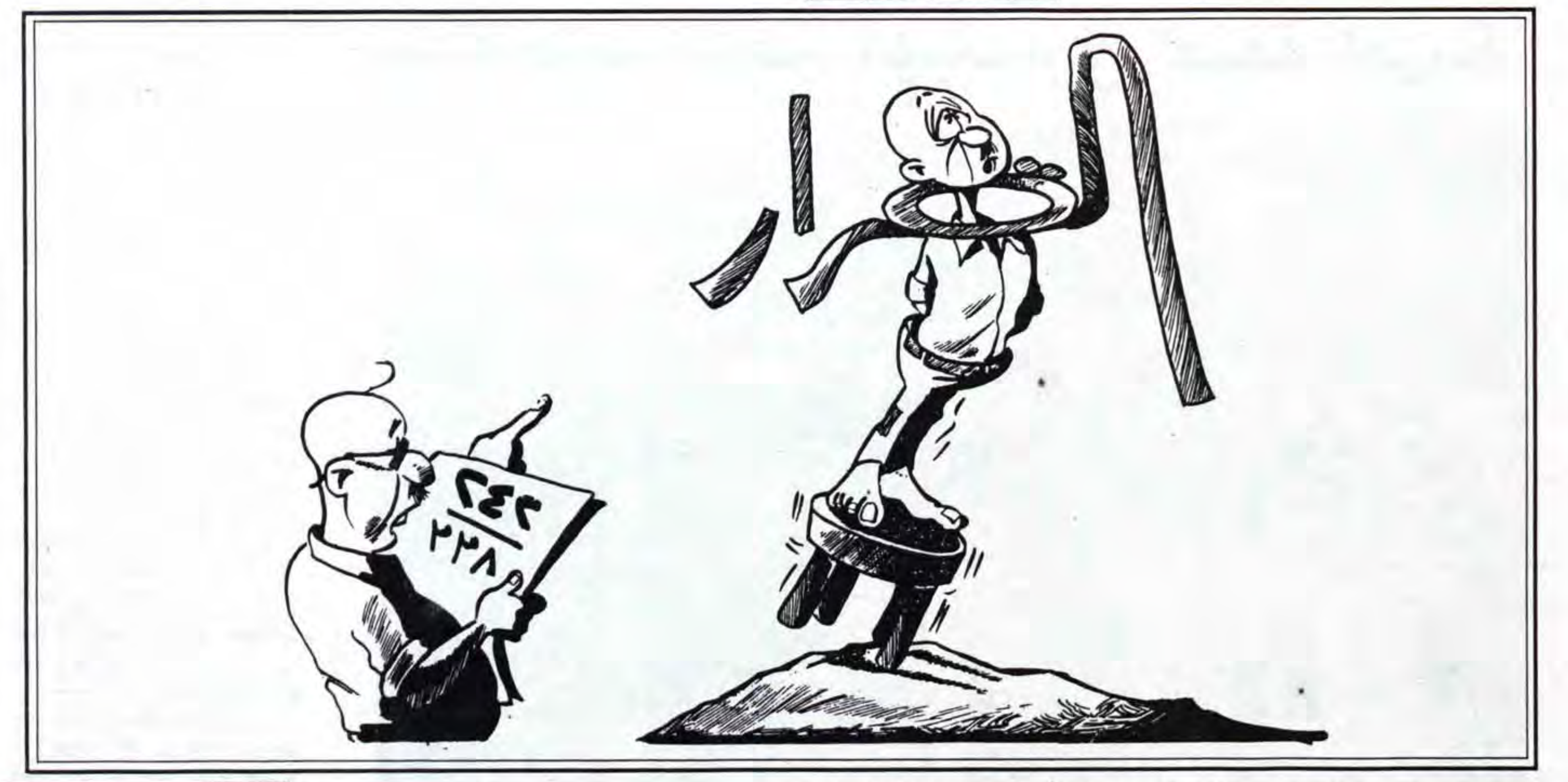

تعليقات الصحف الاسرائيلية على تطورات عملية السلام

«يديعوت»: شامير يستخدم تكتيكا يستهدف استنزاف الاميركيين

«حداشوت»: سوريا واسرائيل تتبنيان تكتيك السير حتى النهاية

«هآرتس»: الخلاف حول المكان تحول الى خلاف حول الجدول الزمني

●كتب عكيفا الدار التعليق التالي في صحيفة «هارتس» تحت عنوان «من خلافات حول المكان لجدال حول الاجندة».

«لقد ادى القرار الذي اتخذه المجلس الوزاري يوم امس الاول الى ازالة عقبة من امام الطريق الى واشنطن، لكنه وفي الوقت نفسه وضع لغما موقوتا، ٩ كانون الاول عوضا عن ٤ منه.ولم تتاثر الولايات المتحدة وكما كان متوقعا من الخطوة الاسرائيلية، التي يستشف منها استعراض العضلات، وعلى الرغم من تغليفها بـ «الصعوبات التنظيمية»، واعلنت عن اعتزامها فتح مكان المحادثات كما كان مخططا له. وبهذا اعادت الكرة حتى اثناء تحليقها في الجو مرة اخرى لاسرائيل. التي ستجبر على اتخاذ قرار حول التراجع او ترك الوفود العربية تستعرض مكانتها ونفسها امام وسائل الاعلام لمدة خمسة ايام.

وتحت الضغوط التي مارسها عدة وزراء على راسهم دافيد ليفي وزير الخارجية عمل اسحق شامير رئيس الحكومة على اضفاء مرونة على موقفه الاصلي وحول الشروط في القرار الاسرائيلي الى «اقتراحات» . لكن حتى يوم امس الاول لم تلتزم اسرائيل بالتوجه الى واشنطن في الموعد الذي حددته الدعوة الموجهة للاطراف.

هذا اضافة الى عرض اسرائيل مطالب جديده، فترات استراحة تتراوح بين ٤ ـ ٥ ايام بين الجلسات مع كل واحد من الوفود العربية.

وتبدو هذه وللوهلة الاولى مبررات منطقية: «عقد ثلاث لقاءات في الوقت نفسه في العاصمة الاميركية، سيؤدي الى وجود جميع الوفود العربية معا، وتشير التجربة الى انه في مثل هذه الاوضاع فان الذي تغلب هو القاسم المشترك الادنى، وتسيطر التوجهات المتطرفة وتصبح احتمالات اجراء مفاوضات ضئيلة جدا». لكن من الذي يرغم السوريين على تقديم املاءات للفلسطينيين وللبنانيين كي يبنوا «التوجهات المتطرفة» وذلك اثناء فترات الاستراحة؟ من الصعب الاعتقاد بان الولايات المتحدة ستعمل على فرض الاجراءات التي تطالب بها اسرائيل على الدول العربية.

وعندما اتضح بانه ليس بالامكان كسب وقت في الجدال اللانهائي حول المكان اجبر شامير على كسب الوقت في الجدال المباشر على الاجندة السنوية. واذا استجابت الولايات المتحدة الى الجدول الزمني الذي تقترحه اسرائيل، سيكون من المشكوك فيه احتمال اجراء حتى جولة واحدة من المباحثات مع الوفود العربية الثلاثة قبل عيد الميلاد. اما الجولة الثانية التي ستجري هي ايضا في واشنطن فيمكن ان تجري فقط بعد عطلة اعياد الميلاد وستنتهي مع نهاية شهر كانون الثاني عام ١٩٩٢ وفي نفس ذلك الموعد سيعقد الكونغرس اجتماعاته من اجل اجراء مداولات حول طلب اسرائيل الحصول على ضمانات مصرفية لقروض استيعاب الهجرة التي تطالب بها اسرائيل، ويعتقد شامير بانه سيستطيع المطالبة بهذه الضمانات مقابل مشاركته في المفاوضات ، لكن قبل الوصول الى مرحلة بحث ابداء تنازلات نوعية. اما بعد ذلك فالله اعلم اذ سيكون بوش غارقا حتى عنقه باحداث السنة الانتخابية، وقد يتخلى عن مسيرة السلام في الشرق الاوسط. وقد يقترح المتدينون في اسرائيل ايجاد ازمة في مجال العلاج، وربما تتخذ اللجنة المركزية في التكتل قرارات تضع عوائق ولا تساهم بدفع عربة السلام الى الامام.

ويجب ان لا تتوقع بان يكون رئيس الحكومة الاسرائيلية يامل برد ايجابي على اقتراحاته ، لان هذا سيعني بان تصفية الدعوة لحضور اجتماعات المباحثات الثنائية سيعني عودة جيمس بيكر وزير الخارجية الاميركي الى المنطقة للقيام بجولات جديدة، لكن ابداء تنازلات بسيطة لن يؤدي الى تضييق الخناق حول اسحق شامير. اذ عندما تحين اللحظة المناسبة مثل ضغوط اميركية من اجل ابداء تنازلات عن مناطق سيعرض مجموعة «الاملاءات» و «الاهانات» التي تلقاها منذ بدء المسيرة وحتى نهايتها وسيعلن: الى هنا يكفي.

ويتضح بان ذاكرة الجمهور اضعف مما يمكن ان يدفعها لتذكر الاملاءات الاميركية الحادة التي وجهت للفلسطينيين والسوريين ويطالب البعض الان البعض بـ «الانتقام» للاهانة التي وجهها بوش لاسحق شامير ومن يتذكر انه وقبل عدة اسابيع وصف وزير اسرائيل الرئيس الاميركي بالكذاب واللاسامي وأن رئيس الحكومة الاسرائيلية نسي الاستنكار والاعتذار».

●وكتب تشعي غيلات في صحيفة «حداشوت» حول نفس الموضوع وتحت عنوان «تكتيك السير حتى النهاية»:

«مثل الرئيس السوري حافظ الاسد تبنت الحكومة الاسرائيلية تكتيك «السير حتى النهاية» . يقوم الرئيس السوري بذلك من اجل الحصول على مكاسب من الوسيط الاميركي. اما الحكومة الاسرائيلية فتقوم بذلك من اجل ان يبقى الوسيط سلبيا قدر الامكان. وتحاول اسرائيل استعراض عضلاتها، لكن في نفس الوقت تحاول الاثبات بان هذه العضلات مرنة وتقول واشنطن ليست مشكلة اما تاريخ ١٢/٩ فلا يعدو كونه مجرد اقتراح. وقد تراجعت اسرائيل عن موقفها الذي يطالب باستمرار المباحثات في الشرق الاوسط وستكتفي بعقدها في اوروبا.

ومن المتوقع ان يبدأ الاميركيون الان باجراء اتصالات دبلوماسية، هادئة وذلك لتحديد تاريخ متفق عليه لاستئناف المباحثات الثنائية في واشنطن على ان يتم نقلها بعد ذلك الى اوروبا، وتحاول اسرائيل في قرارها ايضاح كيفية رؤيتها لاصول اللعبة وكثافة استمرارية المفاوضات ببطء، بصورة منفردة مع كل واحد من الوفود، عدم احراز تقدم اكثر من اللازم قبل بحث موضوع الضمانات المصرفية للقروض التي تطالب بها، اما

البقية على ص١٥ ع٧

الحكمة.. لا العدالة في المفاوضات

بقلم: شلومو غازيت

«يديعوت احرونوت»

لقد قيل وكتب الكثير عن الجولة الثانية للمباحثات الثنائية المتوقعة بين اسرائيل وجاراتها. لكن من كثرة ما كتب من الصعب التمييز بين القضايا المختلفة التي توجد خلافات حولها والتي تخضع للاستيضاح.

يؤكد موقف اسرائيل انه يجب اجراء المباحثات في المنطقة وأنه يجب اعطاؤها طابعا ثنائيا وليس طابع مؤتمر دولي. ونجد في الجدال العام ثلاثة مجالات تناول لهذه الموضوعات.

التعليلات الاسرائيلية لاجراء المباحثات في المنطقة مزدوجة. التعليل الاول والمركزي هو :المطالبة باجراء المباحثات في اسرائيل والدول المعادية لها (الاردن، سوريا ولبنان). وجود لقاءات من هذا النوع سيؤدي الى ايضاح الجانب العربي لجماهيره بأن مجرد دعوة وفد سياسي اسرائيلي يحمل علم دولته يثبت اكثر من اي شيء اخر الدخول في مسيرة حقيقية للاعتراف المتبادل بين الاطراف. وبالنسبة لاسرائيل فان موافقة الدول العربية على ذلك تثبت بانها تنوي فعلا تحقيق السلام.

واضافة لذلك فان روتين مباحثات كهذه سيعني بدء مرحلة خطوات بناء صرح الثقة المتبادلة بين الاطراف وذلك دون الانتظار الى حين التوصل لاتفاق سياسي. وهذه الخطوات ستتضمن ما يضفي مرونة على المواقف ويساهم ببدء المباحثات.

اما الاعتبار الاخر فيتعلق بجانب هامشي «الاتصالات» بين الوفود وحكوماتها. وسيمكن اجراء المباحثات في مكان قريب من وجود اتصالات سهلة بين الوفود وحكوماتها. وهذا هو المبرر الوحيد الذي يضفي مصداقية على اجراء المباحثات في المنطقة وليس في الدول التي تقوم باجراء المباحثات، حتى وان كانت هذه في بلاد حيادية (قبرص، تركيا، رودوس وما شابه).

اما الاعتبار الثالث فيتعلق بمصلحة اسرائيل عدم تحويل اللقاءات الثنائية الى مؤتمر دولي مستمر، هذا التهديد الذي تتخوف منه اسرائيل.

وايضا في اطار استيضاح هذه القضايا سنجد بأن هناك تناقضات. عدم ارتياح بالنسبة لوصول الطرف الثالث ـ من الصعب مشاهدة الرئيس الاميركي او وزير خارجيته يجدون الوقت الكافي لقضاء اسابيع او اشهر متوالية في المنطقة، ومن الواضح انه لا توجد اي احتمالات لجسر هوة الخلافات القائمة بين الاطراف بدون تدخل الطرف الثالث، بدون تدخل مستمر من قبل المسؤولين في الادارة الاميركية. وعلى العكس من اجراء المباحثات في واشنطن، فمن الواضح بأن اجراء المباحثات في المنطقة سيؤدي الى عجز اسرائيل عن الحيلولة دون تدخل نشيط لمنظمة التحرير الفلسطينية بالمباحثات من خلال الوفد الفلسطيني.

من الجدير بالانتباه ان الدول الثلاث المجاورة لاسرائيل ليست على استعداد لتبني اقتراحاتها وذلك لنفس الاسباب: عدم ابداء اي استعداد للسماح بتواجد اسرائيلي على اراضيها، او وجود ممثلين اسرائيليين قبل التوصل الى اتفاق ثنائي.

وحتى اذا كانت اسرائيل محقة بتوجهاتها، فان الخيار الذي تواجهه اسرائيل هو بين كونها محقة وبين احتمالات احراز تقدم على المسيرة السياسية. ولا يوجد اي مجال للاقناع كما لا توجد اي احتمالات لفرض اي طرف على الدول العربية الموافقة على الموقف الاسرائيلي بهذا الخصوص. وعلى الرغم من اهميته فلا ريب في ان الحديث يتعلق بالشؤون الاجرائية، لا النوعية.

واذا تم التوصل الى اتفاق وتم التوصل الى تسوية وسلام فلن تكون هناك اي اهمية للمكان الذي جرت فيه المباحثات. لقد بدأت المباحثات بين اسرائيل ومصر في المنطقة، لكنها وصلت الى طريق مسدود. وباءت المجهودات التي استهدفت اجراءها في منطقة قريبة نسبيا (ليدر في بريطانيا) بالفشل. وفقط اجراؤها في كامب ديفيد بواشنطن هو الذي أدى الى جسر هوة الخلافات بين مواقفها.

انضم لاعتبار المشاعر، هذا الاعتبار المعقد، في الاونة الاخيرة اعتبار اخر حساس ـ قلة الادب التي ابدتها الولايات المتحدة باسلوب تسليم الدعوات لعقد لقاءات في واشنطن. لقد شكل هذا مسا مباشرا (وربما ايضا رسالة استهدفت الانتقام من اسرائيل من مسائل أدب الرد على الاسلوب الذي تم استقبال جيمس بيكر وزير الخارجية الاميركي، به في كل مرة زار فيها القدس) اثار جميع المدنيين الاسرائيليين سواء هؤلاء الذين يؤيدون او يرفضون السياسة التي تتبعها الحكومة الاسرائيلية ولا غرابة في اثارتها ايضا لتصريحات تطالب بمعاقبة الولايات المتحدة.

لكن تدرك واشنطن وبصورة جيدة مدى سعة مجالات الضغوط التي قد تمارسها. وستجد اسرائيل انه من الصعب الايضاح لنفسها وللعالم اجمع بانها فضلت اعتبارات متعلقة بالكرامة واحترام الذات على احراز تقدم على مسيرة السلام. ومن جهة ثانية لا توجد اي شكوك بصدد موقف اسرائيل وردود فعلها عندما ستعرض قضايا مركزية متعلقة بالمجالات النوعية.

تعتبر شبكة العلاقات القائمة بين اسرائيل والولايات المتحدة معقدة وحساسة. ويبدي الطرفان حساسية عندما تتعلق الامور بالكبرياء وادب التعامل وليس من الجدير بنا ان ندع المشاعر تسيطر على قراراتنا النوعية

واتذكر بهذا الخصوص محاضرة القاها موشيه ديان وزير الدفاع امام جمهور من الطلاب في مدينة حيفا قبل حوالي ٢٥ عاما. وعندما حان وقت توجيه الاسئلة قام احد الطلاب وسال ديان: اليس صحيحا القول بان اسرائيل توجد في جيب الولايات المتحدة؟

ورد ديان كوزير في الحكومة استطيع القول لك بصورة مخولة جدا بان هذا غير صحيح، لكن من المؤسف انك لم تسالني سؤالا اخر: اليس صحيحا القول بان الادارة الاميركية موجودة في جيب اسرائيل الصغير؟ وساجد لزاما بان ارد عليك بالسلب ايضا.

القدس
جريدة يومية سياسية
تأسست سنة ١٩٥١
صاحب الامتياز والمحرر المسؤول
محمود ابو الزلف
الادارة والتحرير والمطابع
قلنديا ـ طريق المطار
☎ ٨٥٥٤٢١/٢/٣/٤
فاكسميل رقم: ٨٥٦٩٣٧ ـ ٠٢
٢٨٣٦٣٥ ـ ٠٢
ص.ب ١٩٧٨٨
المكتب الفرعي: القدس شارع صلاح الدين
☎ ٢٨٢٤٧٥/٦
الطباعة: مطابع القدس العربية
AL- QUDS
Arabic Daily Newspaper
Est. 1951
P.O.Box: 19788, Jerusalem
Publisher and
Editor-in-Chief
MAHMOUD ABU ZALAF
TEL: 02 – 855421/2/3/4
02 – 282475/6
TEL-FAX: 02–856937
02–283635

الدعوة والردود!!

بقلم: الدكتور صائب عريقات

الردود التي تسلمها وزير الخارجية الاميركي جيمس بيكر من الفلسطينيين والسوريين واللبنانيين والاسرائيليين، على اقتراحه باستئناف المحادثات الثنائية في واشنطن في الرابع من الشهر القادم ارتبطت باسئلة وطلب ايضاحات وشروط وتصورات كثيرة.

الردود وافقت من حيث المبدأ على استئناف المحادثات في واشنطن، وباعتقادنا فان وزير الخارجية الاميركي سوف يقرأ الردود بعناية، الا ان ما يهمه سوف يتمثل بقراءة نص الموافقة بمعزل عن محتويات الردود.

الجانب الاسرائيلي، يريد ان يكون التوقف في واشنطن قصيرا للغاية، وذلك لبحث جدول الاعمال، ونقل المحادثات باسرع وقت ممكن الى منطقة الشرق الاوسط، وتريد الحكومة الاسرائيلية تعهدا اميركيا بذلك، دون ان تكلف نفسها بالموافقة على التطرق الى نقاط المضمون، وخاصة فيما يتعلق بمبدأ «اعادة الارض مقابل السلام»، او وقف الاستيطان.

سوريا، سعت ومنذ الجلسة الاولى التي عقدت في مدريد، الى وضع جدول اعمال يرتكز الى قرار مجلس الامن «٢٤٢»، اي مبدأ «اعادة الارض مقابل السلام»، ولا ترى سوريا امكانية استمرار المحادثات دون اقرار هذا المبدأ.

وهذا الامر ينطبق على لبنان التي تريد من قرار مجلس الامن الدولي «٢٤٢»، اي انسحاب اسرائيل من الاراضي اللبنانية المحتلة، ان يكون بمثابة جدول الاعمال.

الاردن من جانبه يصر على اقرار «مبدأ» الارض مقابل السلام، وعلى مختلف الجبهات، وهو بذلك يتفق كليا مع سوريا ولبنان ومنظمة التحرير الفلسطينية.

ويسعى الاردن في تنسيقه الشمولي مع الجانب الفلسطيني لربط المرحلة الانتقالية ذات العلاقة بالاراضي الفلسطينية المحتلة، مع المرحلة النهائية المستندة على مبدأ اعاقة الارض مقابل السلام، وان كانت هناك خلافات حول المحادثات متعددة الاطراف بين الاطراف العربية، فانها تتعلق بالاجراء وليس بالمضمون.

الجانب الفلسطيني الذي يدرك الاوضاع العربية والتعاملات الدولية تمام الادراك، يربط بين موافقته المبدئية للذهاب الى واشنطن بعدد من قضايا الاجراء والمضمون في نفس الوقت، فهناك الممارسات الاسرائيلية بعد مدريد، اي اقامة المستوطنات الجديدة، وتوسيع ما هو قائم منها، ومصادرة الاراضي وغير ذلك من الاجراءات والممارسات، اضافة الى مسالة تاشيرات الدخول للاراضي الاميركية لعدد من الفلسطينيين من الداخل والخارج، ومعاملة الفريق الفلسطيني على قدم المساواة مع باقي الوفد، ومكانة هذا الفريق داخل الاراضي المحتلة وعند المغادرة والعودة ازاء سلطات الاحتلال الاسرائيلية.

المحادثات في واشنطن قد تستمر اسبوعا وقد تنتهي خلال ساعات، خاصة وان اسرائيل تصر على عدم الخوض في نقاط المضمون، وتريد تحديد اجتماع واشنطن لبحث مكان اللقاء الاخير وفي موقع شرق اوسطي ـ اما استمرار المحادثات لمدة اسبوع او اكثر فيعتمد على الدولتين الراعيتين.

فالدعوة التي وجهها بيكر لجميع الاطراف لم تقتصر على مكان وزمان عقد الاجتماع، اذ شملت اقتراحا غير ملزم يتعلق بمنهجية محادثات واشنطن، وهذا الاقتراح يرتكز الى الابتعاد عن المواقف والمبادىء والتركيز على الفرضيات، وهذا يشكل منحى جديدا، لا يتناسب مع المواقف العربية التي اتخذت من الشرعية الدولية بما في ذلك قرارات مجلس الامن الدولي وهي نقطة ارتكاز لها.

مخططات التنظيم الهيكلية في الضفة الغربية

● تلجأ سلطات الادارات المحلية بالتعاون مع السلطات في البلدان المتحضرة عادة الى وضع مخططات التنظيم الهيكلية للمدن والقرى وذلك لمواجهة الازدياد السكاني الذي يتوقع حدوثه في عقد او عقدين من الزمن ومن اجل تخصيص مناطق محددة تخدم كافة الاغراض والمستجدات التي يتوقع حدوثها خلال فترة زمنية محددة ومن اجل تخصيص مناطق عمرانية محددة للسكن والصناعة والتجارة والمرافق الحيوية الاخرى.

المحامي احمد قنديل

● المستوطنات.. كان عددها عند ابرام اتفاقيات كامب ديفيد عشرة. والان يتجاوز عددها المئتين

ان عملية التنظيم الهيكلي لا تفرض من القمة الى القاعدة. فقبل المباشرة بتنفيذ اي مشروع هيكلي لاي منطقة من المناطق لا بد من البداية من اجراء مسح شامل ديمغرافي وجغرافي واقتصادي واجتماعي يشمل كافة نواحي الحياة القائمة في تجمع سكاني ما. مع الاخذ بعين الاعتبار كافة الاحتياجات والمرافق الموجودة في هذا التجمع السكاني، من تزايد نسبة المواليد وتطور الحياة الاقتصادي والاجتماعي والثقافي واي تغيير في المفاهيم والافكار ودراسة كافة الاحتياجات المستقبلية لهذا التجمع السكاني من خدمات عامة (طرق، وسائل اتصال، مياه، كهرباء) وكافة المرافق الاخرى (مدارس، مستشفيات، رياض اطفال، حدائق عامة، ساحات، وملاعب رياضية ومقابر).

ويمكننا بعد هذه المقدمة القصيرة ان نلخص خطوات اي مشروع تنظيم هيكلي كما يلي:-

١)دراسة ومسح شامل وميداني واعداد دراسات واسعة ومستفيضة عن الحياة الاقتصادية والسكانية والاجتماعية والثقافية لهذا التجمع السكاني قرية كان او مدينة مع جداول احصائية تفصيلية عن السكان ومواردهم الاقتصادية والمدارس او الجامعات والمعاهد وتحصيلهم العلمي واختصاصاتهم وكذلك عن المهن والصناعات في هذا التجمع السكاني.

٢)دراسة احوال الاسرة ومقدار دخل الفرد وتماسك الاسرة الاجتماعي وعن كثافة الافراد السكانية في وحدة مساحة معينة كالدونم مثلا.

٣)النشاط الاقتصادي الذي تمارسه الجماعة كالزراعة او الصناعة او التجارة او الحرف اليدوية والمهن الراقية (اطباء، مهندسون، معلمون، محامون.. الخ).

٤)بعد اجراء هذا المسح وتنظيم تقرير وجداول احصائية موثقة ومستندة الى معلومات صحيحة وثابتة تدرس موارد الانتاج كموارد المياه والطاقة والاراضي الزراعية.

٥)تقوم هذه الدراسات على معطيات حقيقية عن الواقع الحالي الذي تعيشه مدينة او قرية او اي تجمع سكاني مستقر، من اجل فهم الواقع للانطلاق الى المستقبل.

٦)بعد ذلك تاتي المرحلة الثانية من الدراسة وهي توقع ما سيكون عليه هذا التجمع السكاني في الفترة المقبلة والمحددة سلفا والتي يمكن ان تكون عشرين سنة مثلا في ظل تطور عادي وظروف اقتصادية عادية. مع امكانية توقع قفزات الى الامام وتقهقر الى الخلف ولكن في مدى نطاق السيطرة والضبط.

٧)بعد انتهاء مرحلة الدراسة والمسح الى المرحلة الاخرى وهي مرحلة تنظيم مخططات التنظيم الهيكلي والتي تكون مستندة اساسا الى ما سبق تبيانه والى توقع المرحلة المستقبلية، وكل ذلك استنادا على معطيات علمية مدروسة للحاضر وللمستقبل.

● ماذا يجب ان تتضمن مخططات التنظيم الهيكلي:-

مخطط التنظيم الهيكلي والمستند الى ما سبق يجب ان يتضمن ما يلي -

١)توسيع افقي في المساحة، بحيث تضاف الى المساحات الحالية مساحة كافية لاستيعاب التزايد العددي في السكان خلال المرحلة المستقبلية والتي يفترض ان تكون عشرين سنة. فاذا كان عدد السكان في مجتمع سكاني هو عشرة الاف نسمة مثلا سنة ١٩٩١ فيكون من المتوقع ان يزيد عدد السكان بنسبة ٧٠٪ على الاقل خلال عشرين سنة اي ان عدد السكان البالغ عددهم سنة ١٩٩١ هو عشرة الاف فانهم سيكونون سنة ٢٠١٠ بين ١٧ الف الى عشرين الف نسمة.

فاذا كانت مخططات التنظيم التي تستوعب بالكاد عشرة آلاف سنة ١٩٩١ فيجب ان تتضاعف مساحة مخططات التنظيم افقيا على الاقل (دون اعتبار للعوامل الاخرى مؤقتا)

٢)ان الشوارع التنظيمية الحالية التي تخدم مصالح عشرة الاف نسمة مثلا يجب ايضا ان تتضاعف عددا وعرضا لسببين:-

ا)لتخدم عددا مضاعفا من السكان مع ما يستتبع ذلك من زيادة في وسائل المواصلات والتي لا يمكن التنبؤ بزيادتها والتي يمكن ان تكون نسبة زيادتها اكثر من نسبة تزايد السكان بكثير.

ب)لتخدم المرافق الحياتية الاخرى والتي تتطور بسرعة (كالمجاري، والميادين والكباري والجسور وغيرها).

٣)اذا فرضنا ان المساحة التنظيمية قد تضاعفت نتيجة لافتراض تضاعف السكان في هذه الفترة الزمنية فان اعتبارات اخرى توجب التوسع العمودي، بحيث يكون التطور العمراني عموديا ايضا وذلك للاسباب التالية:-

ا)رغبة الاسر في الاستقلال السكني، فالاسرة التي كان يقيم فيها الاب والام والاولاد المتزوجون مع الاسرة يرغب كل فرد من افرادها المتزوجين بالسكن المستقل ان لم يكن في بناء مستقل فعلى الاقل في شقة مستقلة.

ب)اذا افترضنا ان الشوارع والساحات العامة والمرافق الاخرى كالحدائق والمستشفيات ومواقف السيارات والملاعب الرياضية سوف تاخذ قسما كبيرا من المساحة الافقية، فانه يجب تعويض هذا النقص في الاتساع العمودي ومن هنا فان البناية المؤلفة من طابق واحد يمكن ان تشمل على طابقين واكثر بما فيها مواقف للسيارات وطوابق تسوية مخصصة للمرافق الحضارية الحديثة (بويلر للتدفئة او التكييف) او حتى حديقة صغيرة او ملعب للاطفال.

٤)نتيجة للتقدم الحضاري فان هذا يستتبع اقامة النوادي الرياضية والثقافية والمدارس ورياض الاطفال والمستشفيات والملاعب والحدائق العامة وهذه تحتاج الى مساحة كبيرة ممتدة افقيا بالاضافة الى شرط ان تكون بعيدة عن الكثافة السكانية تجنبا للضوضاء.

وكذلك فان للزيادة السكانية والتطور الاقتصادي والاجتماعي يجب ان تكون هناك مناطق مخصصة للصناعة والورش بالاضافة الى المناطق التجارية الاخرى (اسواق الخضار واسواق بيع الماشية وغيرها) وهذه ايضا تحتاج الى مساحة افقية في نفس الوقت الذي تاخذ فيه المرافق الضرورية مساحة شاسعة من المخطط افقيا.

٥)وحيث ان هدف المخططات التنظيمية على ضوء الحاجات المستقبلية، هو توفير حياة مستقرة وهادئة ومنظمة للسكان فلا بد ان تكون ارتدادات البناء لمسافات معقولة بحيث تؤدي الهدف التنظيمي الاساسي وفي الوقت نفسه لا تؤثر سلبا على المساحات المسموح باقامة الابنية فوقها. وفي نفس الوقت لا تكون الشوارع بعرض المطارات في مناطق سكنية مكتظة لان الشارع الذي يخدم قطاعا معينا في منطقة ما، لا يجب ان يكون عبئا على المساحة المسموح باقامة البناء عليها.

٦)اضافة مناطق خضراء يسمح فيها بالبناء بمساحات معقولة، بمعنى ان تكون كثافة البناء في هذه المناطق اقل منه في المناطق السكنية او الصناعية او التجارية وذلك لسببين:

ا)ان تركيز البناء في منطقة او مناطق محددة يتعارض مع الملكية حيث انه يمكن ان يكون احد الناس يملك مساحة شاسعة بينما لا يملك اخر اية مساحة مهما ضؤلت وهذا يؤدي الى ارتفاع اسعار الاراضي في المناطق السكنية بشكل كبير لا تتمكن معظم العائلات التي يكون مستواها الاقتصادي بدرجة ادنى من شراء الاراضي في منطقة التنظيم وبذلك لا تستفيد من المشروع بل تتضرر منه.

ب) وتجنبا لذلك فان اضافة مناطق خضراء يسمح فيها بالبناء بمساحة محددة يعطي هذه العائلات فرصة للاستفادة من اراضيها الواسعة دون ان تتحمل عبئا ماديا ضخما.

هذه هي باختصار شديد اهم اهداف اي مشروع تنظيم هيكلي يجب ان يأخذ بها واضعو المشاريع التنظيمية عند تخطيط اي مشروع هيكلي جديد لاي مدينة او قرية او مجمع سكني.

ولكن هل هذه هي الاعتبارات التي تضعها مشاريع التنظيم الهيكلية التي تقوم بها دائرة التنظيم المركزية في الضفة الغربية. وهي منهمكة الآن في اعداد وتنفيذ اكثر من مائة مشروع تنظيم هيكلي لمدن وقرى في الضفة الغربية.

سوف نحاول وبطريقة علمية وموضوعية ان نعرض لبعض مخططات التنظيم الهيكلي التي جرى اعدادها وهي الآن في مرحلة التنفيذ بعد ان استكملت كافة الاجراءات الادارية والقانونية. سوف لن نتعرض بالاسم لهذه المخططات الا بالقدر الذي يوضح ما ناخذه على هذه المخططات من مخالفات للواقع والقانون.

● كيف يجري تنظيم مخططات التنظيم الهيكلي المختلفة:

من المعروف ان معظم البلديات في الضفة الغربية قد انشأت في الثلاثينات من هذا القرن وبناء على مشاريع تنظيمية جرت ايام الانتداب البريطاني يوم كان القانون يسمح باقامة بلديات للتجمعات السكانية التي يزيد افرادها على خمسة الاف والذي ظل ساريا في زمن الحكم الاردني (جرت زيادة الحد الادنى الى عشرين الفا فيما بعد) وبناء على احتياجات هؤلاء السكان الخمسة الاف او العشرة آلاف في احسن الاحوال مع الاخذ بعين الاعتبار الفارق الزمني بين سنوات الثلاثينات او الاربعينات وبين التسعينيات او الالفين من حيث الزيادة السكانية والتطور الاجتماعي والاقتصادي والثقافي للسكان.

اذ ان عشرة الاف سنة ١٩٤٠ مثلا كان يمكن ان تقيم مساكنها على مساحة لا تتجاوز المائتي دونم بينما عشرة الاف سنة ١٩٩١ مثلا لا تكفيها مساحة الفي دونم مثلا للاعتبارات التي بيناها.

ومع ذلك فان عشرة آلاف نسمة سنة ١٩٤٠ كانت تعطي مساحة الفين دونم. وظل الحال كذلك حتى اوائل الستينات حيث اضيفت الى بعض البلديات في الضفة الغربية وبموجب قرارات من الحكومة الاردنية مساحات تنظيمية تعادل ضعفين او ثلاثة اضعاف عما كان عليه الحال في سنوات الثلاثينات او الاربعينات مضافا اليها مساحات شاسعة من الاراضي الزراعية كان المواطنون يقيمون عليها مساكن لهم وبموافقة سلطات التنظيم الاردنية.

في بداية سنوات الاحتلال من سنة ١٩٦٧ وحتى منتصف السبعينات حتى ١٩٧٨ او ما قبلها لم تكن سلطات تضع العراقيل امام اقامة اية ابنية وكانت تشترط فقط اثبات الملكية للشخص الراغب في اقامة البناء مع تحفظاتها بشأن املاك الغائبين واملاك الدولة.

بعد سنة ١٩٧٨ وتحديدا بعد توقيع اتفاقيات كامب ديفيد بدأت الحكومة الاسرائيلية سياسة اقامة المستوطنات في اراضي الدولة وفي المعسكرات التي كانت تشغلها القوات الاردنية باستثناء طوق المستوطنات في غور الاردن الذي بدأ في وقت مبكر نسبيا.

وظلت الحكومة الاسرائيلية تتجنب اقامة المستوطنات بالقرب من التجمعات السكنية الكثيفة او على الاملاك الخاصة بالافراد.

ولكنها وفي مطلع الثمانينات وبناء على توصية بعض الجهات القانونية في وزارة العدل الاسرائيلية اصدرت امرا عسكريا اعتبرت فيه ان كل ارض متروكة وغير مستغلة هي اراضي حكومية ومن حق سلطات الاحتلال مصادرتها او وضع اليد عليها، وان على من يدعى بخلاف ذلك ان يثبته امام لجان شكلتها لهذه الغاية واسمتها لجان الاعتراض وهي لجان عسكرية تضم عسكريين تصدر قراراتها تحقيقا للسياسة العامة المعلنة للحكومة الاسرائيلية وهي الاستيلاء على اكبر مساحة من الاراضي وبررت ذلك بان هذه الاراضي متروكة وغير مستغلة وبالتالي فانه لا مالك لها وان ملكيتها يجب ان تعود للدولة.

بعد ان مهدت لذلك بتسهيل تشغيل العمال الفلسطينيين في المصانع والورش الاسرائيلية بأجور تفوق كثيرا ما يمكن ان يحصل عليه اي عامل فيما لو عمل باستصلاح ارضه وزراعتها فضلا عن وضعها العراقيل امام تصريف المنتجات الزراعية لسكان المناطق المحتلة سواء في اسرائيل او خارجها.

نتيجة لذلك ترك الفلاح الفلسطيني وطفق يبحث عن وسيلة اخرى اسهل في الحصول على مورد لرزقه ورزق عياله.

هذا من ناحية ومن الناحية الاخرى استغلت الحكومة الاسرائيلية عدم وجود سندات ملكية ثابتة بيد المواطن الفلسطيني وذلك لعدم اكتمال اعمال التسوية في معظم المناطق واعتبرت ان قيود الملكية في دوائر المالية والويركو ليست سندات ثابتة بالملكية، واعترت ان وسيلة الاثبات الوحيدة اما سند طابو تسوية او زراعة وفلاحة الارض باستمرار.

ولعدم توفر هذين العاملين لدى معظم سكان الضفة الغربية استطاعت السلطات ان تضع يدها على اكثر من ثلثي مساحة الضفة الغربية سواء بالمصادرة او الاغلاق او وضع اليد واعتبارها املاكا حكومية وشرعت باقامة المستوطنات بشكل مكثف في معظم المناطق وحتى داخل التجمعات السكانية العربية وبالقرب منها حتى بلغ عدد المستوطنات اكثر من مائتي مستوطنة بينما لم تكن هذه المستوطنات عشية اتفاقات كامب ديفيد تزيد على العشرة بقليل وكلها مركزة في منطقة غور الاردن، هذا اذا استثنينا الحزام السكني الذي اقيم حول مدينة القدس.

اننا في هذه العجالة لن نناقش وضع المستوطنات او قانونيتها فليس هنا مجالها وانما مجالها في دراسات اخرى ولكن الشيء الوحيد الذي يهمنا في هذا البحث هو ان هذه المستوطنات استغرقت وكما قلنا اكثر من ثلث مساحة الارض الفلسطينية في الضفة الغربية بالاضافة الى موقعها قرب التجمعات السكانية الفلسطينية، وفي مفاصل تمنح اي توسع افقي في المدن والقرى الفلسطينية بالاضافة الى ربطها بشبكة عريضة من الشوارع والطرق بحيث تعزل وبشكل فعلي كل اتصال بين المدن والقرى الفلسطينية وتمنع اي تطور عمراني او حتى في مجال استغلال الاراضي الزراعية. ولتبقي للسكان الفلسطينيين من مساحة تسعة الاف كيلومتر مربع هي مساحة الضفة الغربية عشية الخامس من حزيران ما مساحته ثلاثة الاف كيلومتر مربع فقط يقيم فوقها مليونا من السكان. وهذه الآلاف الثلاثة من الكيلو مترات المربعة تشمل المرافق السكنية والشوارع والمزارع وكافة الاراضي التي بقيت تحت سيطرة الفلسطينيين العرب، فاذا كانت ثلاثة ملايين دونم هي كل ما تبقى لمليون من السكان الفلسطينيين فان نصيب الفرد الواحد لا يتجاوز ثلاثة دونمات فقط واذا اعتبرنا ان نسبة الاراضي الصالحة للبناء هي ١٠٪ او ١٥٪ فان ما يتبقى للفلسطينيين لاقامة الابنية السكنية وسائر المرافق الاخرى لا يتجاوز ٣٠٠٠٠ - ٤٠٠٠٠ دونم فاذا وزعنا على مليون شخص فان نصيب الفرد الواحد يكون ٤٠٠ متر مربع اي انه يكون نصيب الدونم الواحد هو ٢ر٥ شخص اي نسبة الكثافة السكانية في الكيلومتر المربع الواحد هو ٢٥٠٠ شخص وهذه من اعلى النسب في العالم.

فاذا حذفنا المرافق العامة والشوارع والساحات والابنية العامة والتي يمكن ان نفترض بانها تستقطب نصف هذه المساحة على الاقل فان نصيب الكيلومتر المربع الواحد يجب ان يكون ٥٠٠٠ شخص اي خمسة اشخاص في الدونم الواحد وهذا دون تحديد او قيود لا في المكان ولا في الارتدادات عن الشوارع العامة ١٥٠ مترا او عن المستوطنات ٦٠٠ متر هوائي.

ولذلك عند حساب الكثافة السكانية يجب ان يكون نصيب الدونم الواحد هو خمسة اشخاص اي عائلة متوسطة من اب وام وثلاثة اولاد.

اي بمعنى اوضح يجب ان تكون المساحة التنظيمية لمدينة مثل سلواد مثلا والبالغ عدد افرادها سنة ١٩٩١ هو عشرة الاف مساحة الفين دونم. اما اذا كان مشروع التنظيم الهيكلي المعد لسنة ٢٠١٠ مثلا فيجب ان تكون مساحة المخطط التنظيمي الهيكلي هو اربعة الاف دونم كحد ادنى.

ناتي الى قرية متوسطة مثل قرية بدو مثلا فان عدد سكانها سنة ١٩٩٠ هو خمسة آلاف نسمة اي انهم يحتاجون كحد ادنى الى مساحة ١٠٠٠ دونم سنة ١٩٩٠ كحد ادنى سنة ٢٠١٠.

اذا فحصنا مخططات التنظيم الهيكلي لمدينة مثل سلواد نجد ان المساحة المعطاه لها هو ١٨٠٠ دونم وهذا لا يكفي بالكاد للسكان سنة ١٩٩٠ فكيف يمكن ان تكفيهم هذه المساحة حتى سنة ٢٠١٠ اذا علمنا وكما سبق ان اوضحنا ان عددهم سوف يتضاعف خلال العشرين سنة القادمة. او الى قرية مثل بدو بمنطقة رام الله والتي لا يتجاوز مساحة مخطط التنظيم الهيكلي فيها ٥٠٠ دونم يفترض ان تكون كافية لاسكان عشرة آلاف نسمة سنة ٢٠١٠ اي انه بعد عشرين سنة من الآن فان كل عشرين شخصا يجب ان يسكنوا في الدونم الواحد والذي لا يسمح الا باقامة بناء واحد ومن طبقة واحدة..

هذا اذا اعتبرنا الزيادات الطبيعية دون هجرة من الخارج او نزوح من الداخل..

عيوب مخططات التنظيم الهيكلي ووجه مخالفتها للواقع والقانون:

١)ان مخططات التنظيم الهيكلي مخالفة للواقع للاسباب التالية:-

ا)انه لم يجر مسح شامل لكافة مناحي الحياة الاجتماعية والاقتصادية والثقافية والحضارية للسكان.

ب)انها نظمت بمبادرة من سلطات الاحتلال ودون موافقة او حتى استمزاج رأي السكان في كيفية تنظيم هذه المخططات.

ج)انها جاءت وبشكل اعتباطي وبضم الابنية القائمة فعلا واستبعاد ابنية كثيرة كانت سلطات التنظيم قد منحت اصحابها رخصا باقامة هذه الابنية.

د)انه لم يجر ضم اراضي جديدة تسمح بالبناء مستقبلا الا ما كان بين الابنية المنتشرة سابقا.

هـ)انها اغفلت النمو السكاني والتطور الحضاري الذي يمكن ان يحصل خلال عشرين سنة.

٢)ان هذه المخططات مخالفة للقانون للاسباب التالية:-

ا)انه لم يجر بمعرفة السلطات المحلية ولم يجر التنسيق معها.

ب)انه لا يلتفت الى الاعتراضات المقدمة على هذه المخططات ولم يدع اصحاب الاراضي المعترضين لبيان اسباب اعتراضاتهم امام اللجان المختصة.

ج)انه لم يجر تعليق مخططات التنظيم في المناطق المشمولة بالتنظيم.

٣)ان هذه المخططات مخالفة للاساليب الفنية لمخططات التنظيم وذلك لما يلي:-

ا)لم تحدد هذه المخططات (في معظمها) مناطق السكن والمرافق الصناعية والتجارية والمرافق العامة والمناطق الخضراء وخصوصا في القرى.

ب)ان هذه المخططات جاءت وبشكل اعتباطي لرسم حدود وليس لتحديد الاستعمالات.

ج)انها غير قابلة للتطبيق الفعلي خصوصا في المناطق المكتظة بالابنية حين تشترط ارتدادات عن شوارع غير موضحة وبمسافات كثيرة.

٤)مشاكل ادارية وبيروقراطية تضعها مخططات التنظيم.

من المعروف بداهة ان مخططات التنظيم الهيكلي التي تضعها دائرة التنظيم ولا تاخذ الشكل الرسمي ي/ب ان توقف اي عملية بناء لحين الانتهاء من اجراءات الاعلان والاعتراض والتصديق حسبما ينص عليه القانون

الا ان الملاحظ ان الاعتراضات التي تقدم على مخططات التنظيم ترفض كلها بالكامل ولم يجر تعديل باي مخطط بموجب هذه الاعتراضات ولم تجر دراستها، وحين يقوم المعترضون او محاميهم باية مراجعات بخصوص الحيف الذي لحق بالمعترضين تطوي الاعتراضات داخل الادراج ويقال له بانه يجب اخذ راي المستشار القانوني والذي لا يكلف نفسه عناء الرد على المعترضين او محاميهم كما حصل مع كاتب هذه السطور ليفاجا بعد ذلك بان المشروع قد جرى تصديقه وانه دخل مرحلة التنفيذ الفعلي. في الوقت الذي لا يزال فيه المعترضون ينتظرون جوابا على اعتراضاتهم سلبا او ايجابا.

اسوق مثالا على ذلك ما حصل مع كاتب هذه السطور بخصوص المشروع التنظيمي لقرية بدو ومدينة سلواد بل اضيف اكثر انه يجر تعديل اي مخطط تنظيمي لاية قرية او مدينة تقدم فيها المواطنون باعتراضاتهم الافيماندر.

● ما هي مصير الابنية المقامة على اراضي كانت تعتبر مناطق تنظيم وجرى سلخها فيما بعد:-

من المعروف ان مناطق واسعة من مدينة البيرة وبيت جالا وسلواد وبيرزيت على سبيل المثال لا الحصر وفي قرى مثل بدو وبيت سوريك والقبيبة قد اعطيت في اراضيها رخص بناء بعضها في زمن الحكومة الاردنية وقسم كبير منها في سنوات السبعينات. ما هي مصير هذه الابنية، وماذا يصنع صاحب بناء اقامة سنة ١٩٧٠ مثلا اذا اراد اضافة بناء فوق بناية او توسيعه افقيا.

وما هو مصير ٣٠٪ من اراضي مدينة البيرة جرى سلخها عن حدود التنظيم مثل مناطق خلة القرعان وتل النصبة وجبل الطويل والسلامية وشعاب كساب مع العلم ان هذه المناطق تحتوي على ابنية اكثر بكثير وبعشرات المرات من مناطق اخرى مثل الصباحية وخلة العمياء والاذاعة من اراضي البيرة.

او مناطق اخرى في بيت جالا جرى سلخها عن حدود التنظيم وفيها مئات البنايات.السكينة.

●مشاريع التنظيم الهيكلية هي مشاريع لتضيق المساحة المسموح بالبناء عليها وليس لتوسيعها:-

اذا اخذنا بالاعتبار العوامل التى ساوردها ادناه فان مشاريع التنظيم الهيكلي هي مشاريع لتضيق المساحة وليس لتوسيعها وذلك للاسباب التالية:-

١)ان هذه المشاريع وكما ذكرنا لم تاخذ بالاعتبار حاجة السكان الى الامتداد الافقي او العمودي في التوسع العمراني في مرحلة زمنية لاحقة.

٢)انها وبموجب المخططات التفصيلية التي تتبعها توجب توسيع الشوارع القائمة فعلا بالرغم من الابنية المقامة على جانبيها وكذلك تفرض ارتدادات امامية غير معقولة عن هذه الشوارع الداخلية.

اما بالنسبة للشوارع الخارجية فانها تفرض ارتدادات غير معقولة باي مقياس خمسين او مئة او مئة وخمسون مترا. فهذا منع للبناء على اي ارض مجاورة للشارع بحيث ان جميع الاراضي المحاذية للشوارع تصبح غير صالحة للبناء

٣)ان هذه المشاريع والمخططات لم تاخذ بعين الاعتبار حقوق الملكية في الاراضي فقد تكون منطقة داخل التنظيم مملوكة لعدة افراد بينما تستثني اراضي بقية السكان من ان تكون اراضي بناء.

٤)ان هذه المخططات قد اخرجت من مناطق التنظيم مباني كثيرة وكثيرة جدا تسكنها آلاف العائلات بحيث منعت الاستفادة من هذه الاراضي في المستقبل.

● الخلاصة:

هذه بعض الملاحظات التي اردنا ايرادها على مخططات التنظيم الهيكلي التي تصدرها دائرة التنظيم لعلها تلقى بعضا من الضوء او تشرح بعضا مما يجول في خواطر الناس ولكنهم لا يملكون له تبديلا.

جديد
جديد
جديد
أولترا
G.T.A

أحدث أجهزة الكشف عن المعادن التي تعمل بالكمبيوتر

انك لا تحتاج لان تكون لديك خبرة سابقة في كيفية استعمال أجهزة الكشف عن المعادن حتى تستطيع استعمال جهاز اولترا G.T.A ١٠٠٠ الجديد وكذلك جهاز اولترا G.T.A ٥٠٠، ان جهاز اولترا G.T.A يتمتع بقوة فائقة واوتوماتيكي شامل، كما انه خفيف الوزن واستعماله سهل جدا.

ان هذا الجهاز يخبرك بكل دقة عن أي نوع من المعادن المخبأة في باطن الارض (مثل الذهب والفضة والحديد ... الخ) وكذلك يدلك على موقع المعدن في عمق الارض.

● لدينا في الوقت الحاضر الاجهزة التالية:

- ××××× اولترا G.T.A ١٠٠٠
- ×××× اولتر G.T.A ٥٠٠
- ××× ماستر هانتر
- ×××× ايغل ٢ S.L
- ××× ايغل ٢
- ×××× ٦٠٠٠ د. أ. س ٣ أوريجنال
- ×× ٥٩٠٠
- ××× ٥٥٠٠ S ٣
- ×× جولد هانتر
- × بيتش كومبر ٦٠
- × A.F ١٠١
- × فيكيس ٥
- ×× ميتاديك
- ×× بروميت
- ×××× C.S.4. Z.X

● خصم على الماكنة ٥٩٠٠ (٦٠٠٠ سابقا قديم) BI/PRO/SL ٤٠٪

ان عملية الكشف عن المعادن هي بمثابة المهنة، وعندما تفكر في شراء جهاز الكشف عن المعادن.

راجع فقط الاخصائيون في المهنة ... انهم

شركة لوفت

وكالة لوفت:

شارع موريا ١٠٥ - الكرمل - حيفا ☎ ٢٢٥١٢٧٩ - ٠٤ و ٢٤٤٦٣٣ - ٠٤

ساعات العمل: من الثامنة صباحا حتى الواحدة بعد الظهر من ايام الاثنين حتى الجمعة

وكيل مدينة جنين: المهندس محمد جرار هاتف ٥٠٣٢٦٠ - ٠٦

تعلن ....

مكتبة شاربين

القدس - شارع صلاح الدين

هاتف ٨٩٤٧٢٢

انها قد شرعت تبيع هذه القواميس :-

1- HARRAP'S ENGLISH DICTIONARY FOR SPEAKERS OF ARABIC

2- ARAB LEARNER'S ENGLISH DICTIONARY

فهذه القواميس هي احدث ما وضع لخدمة طلبة المدارس والكليات والجامعات الذين يدرسون الانجليزية. وهذه القواميس تحتوي معنى الكلمة الانجليزية باللغتين الانجليزية والعربية معا ، مع استعمالها في التعبير الانجليزي لكي يستوعبها الطالب جيدا. فليس لهم مثيل بين القواميس الاخرى. وهذه القواميس خير مساعد للطلبة على النجاح في مادة اللغة الانجليزية.

وايضا الكتب التالية :-

١- جميع قصص ليدي بيرد عربي وانجليزي .

٢- المغني الاكبر- تأليف الاستاذ حسن سعيد الكرمي.

٣- معجم اللغات - انجليزي - فرنسي - عربي .

تأليف جراون السابق

يضم ١٠٠,٠٠٠ كلمة في ثلاث لغات ومرتبة في ١٢٠٠ صفحة.

٤- OXFORD ADVANCED LEARNER'S DIC.

٥- المورد - انجليزي عربي مع لوحات جسم الانسان .

٦- المورد - عربي انجليزي .

وينبغي التذكير بأن لدينا (موسوعة الطبخ الميسرة) التي لا غنى عنها لكل بيت ، فهي اجمل هدية لربات البيوت .

بسم الله الرحمن الرحيم

اعلان هام

النصيرات - يعلن

مصنع الحرية للخياطة

عن حاجته الى خياطين مهرة

للعمل في المصنع الكائن في منزل خميس حمدان خلف مصنع الحمضيات في النصيرات فعلى كل من يرغب مراجعة صاحب المصنع يوميا والاجرة ممتازة وحسب الكفاءة.

ملاحظة: يوجد قسم خاص للفتيات العاملات.

المراجعة: الاتصال بهاتف رقم ٢٢٥ دير البلح.

لقاء مع الفنان جورج ابراهيم العائد من مهرجان قرطاجة

اذا ما تهيأت الامكانيات اللازمة للمسرح الفلسطيني فانه سينطلق بقوة الى الامام

●● القدس ـ عاد مؤخرا الفنان المسرحي جورج ابراهيم رئيس رابطة المسرحيين الفلسطينيين ومدير مسرح «القصبة» المقدسي بعد ان شارك في مهرجان قرطاجة الدولي في العاصمة التونسية.

«القدس» التقت به وحاورته حول زيارته هذه:

●س: باية صفة شارك جورج ابراهيم في مهرجان قرطاجة؟

■ج: شاركت بصفة شخصية من خلال توجيه دعوة لمسرح القصبة للمشاركة الفعلية بعمل مسرحي معين.

●س: هل تعطينا فكرة عن مهرجان قرطاجة؟

■ج: مهرجان قرطاجة، مهرجان مسرحي دولي تقدم فيه الاعمال المسرحية المختلفة. ويقام سنويا وتحديدا في نهاية شهر تشرين اول ويستمر حتى بداية شهر تشرين ثاني.

●س: ما هي الدول التي شاركت في مهرجان هذا العام؟

■ج: شاركت العديد من الدول العربية والاجنبية اذكر منها: الجزائر، المغرب، تونس، الاردن، فلسطين، العراق، لبنان، الصومال، مصر، بلجيكا، فرنسا، النرويج، ليبيا، سوريا، ايطاليا، السودان، والمانيا.

●س: بماذا تميز مهرجان قرطاجة لهذا العام عن غيره من المهرجانات السابقة؟

■ج: تميز هذه المرة بمشاركة واسعة من الدول العربية ودول العالم الاخرى وتميز بكثافة المسرحيات والعروض حيث بلغ مجمل العروض التي قدمت باكثر من ٨٥ عرضا.

هذا بالاضافة الى الندوات الثقافية المتعلقة بالمسرح والمحاضرات التي قدمها اساتذة من معظم الدول العربية كما عرضت افلام فيديو وافلام سينمائية خاصة.

وتميز الاداء المسرحي لهذا العام بكثرة العروض التي تعتمد على الممثل الواحد «مونودراما»، وكان منافضل ما تميّز به العرض الافتتاحي الجميل التي حُشدت له طاقات فنية كبيرة وقدمت فرقة المسرح الوطني التونسي اجمل العروض المسرحية في حفل الافتتاح «مسرحية كوميديا»، والتي كانت مدتها اربع ساعات حيث بقي الحضور «متسمرين» في مقاعدهم طوال مدة العرض، وقد حاز هذا العرض على اجمل عرض مسرحي قُدم لهذا العام.

وميز هذا المهرجان الكم الضخم من الممثلين والممثلات العرب المشهورين الذين دعوا للمشاركة فيه.

●س: هل شارك احد من الفلسطينيين غير مسرح القصبة في مهرجان قرطاجة؟

■ج: يؤسفني القول ان مسرح القصبة لم يقدم عروضا في مهرجان قرطاجة وذلك بسبب ان الدعوة جاءت متاخرة حيث لم نستطع تجهيز الطاقم المسرحي، الا ان هناك فرقا اخرى شاركت في المهرجان وهي الفرقة القومية الفلسطينية بمسرحية «بوابة الجحيم» ومسرح السيرة «الحكواتي» في مسرحية «عنتر في الساحة خيال».

●س: كيف تلقى الجمهور العروض الفلسطينية؟

■ج: كان الاستقبال حافلا حيث لمسنا من خلاله محبة الشعب التونسي للشعب الفلسطيني واهتمامه بقضيته المصيرية، وقد حاز العرض المسرحي الفلسطيني «بوابة الجحيم» من اخراج جواد الاسدي على افضل عرض مسرحي عربي، وكان رئيس لجنة التحكيم فلسطيني وهو الاديب جبرا ابراهيم جبرا المعروف عربيا وعالميا بانه افضل من ترجم شكسبير الى اللغة العربية.

●س: هل تعتقد بأن العروض الفلسطينية التي قُدمت في تونس كانت كافية؟

■ج: لم تكن كافية، ولكن نظام المهرجان يعطي كل دولة مسرحية واحدة للمشاركة في المسابقة ومسرحية او اثنتين فقط للعرض ما عدا مصر التي شاركت باربع اعمال مسرحية.

●س: ماذا كانت طبيعة مواضيع الاعمال المسرحية المقدمة؟

■ج: لقد تعددت المواضيع التي طُرحت في مسرحيات المهرجان ولكنها في معظمها كانت مسرحيات ملتزمة. وكان مسرحا خلافا لما نراه من خلال شاشات التلفاز وللحقيقة فقد شاهدت ممثلين وممثلات كبار لم يتح لنا الحظ ان نشاهدهم عبر وسائل الاعلام العربية.

وقد كان مستوى التمثيل والاخراج جيدا وقد فوجئت بالمستوى الرائع للمسرح التونسي والجزائري والعراقي واللبناني.

●س: اي المسرحيات كانت الافضل حسب رأيك من حيث النص والاخراج وغير ذلك؟

■ج: افضل مسرحية كانت المسرحية التونسية اما المسرحية التي حازت على جائزة افضل تمثيل نسائي فكانت من نصيب الممثلة العراقية. وافضل ممثل من الرجال كان الممثل اللبناني. وافضل عرض عربي كانت المسرحية الفلسطينية. وافضل تاليف موسيقي كان من نصيب المسرحية التونسية العراقية. وافضل نص كان من نصيب المسرحية العراقية. وافضل اخراج كان المسرحية التونسية.

●س: ماذا استفاد الفنان جورج ابراهيم من مهرجان قرطاجة؟

■ج: استفدت كثيرا من المشاركة في هذا المهرجان، فقد تعرفت على الكثير من الفنانين العرب الذين كنت اتوق لمقابلتهم وسعدت جدا بمستوى المسرح العربي الاخر الذي لم تتح لي الفرصة لمشاهدته من قبل. والتي لم تتح لاي منا للتعرف عليه عبر وسائل الاعلام العربي والتي اصابنا من خلالها الاحباط من مستوى التمثيل المسرحي العربي عبر ما كنا نشاهده في شاشات التلفاز ولكن هذا الاحباط ذهب بعيدا عندما شاهدت الحقيقة امام ناظري وحقيقة المستوى لفنانينا في الخارج.

●س: لماذا لا يقدم هذا المستوى الجيد عبر وسائل الاعلام العربية حسب رأيك؟

●ج: اعتقد ان وسائل الاعلام العربية غير معنية بتاتا بتقديم الكلمة الملتزمة للجمهور ولذلك اسباب عديدة لست بمعرض الخوض فيها والجميع يعرف السبب.

عدا عن كون التجارة تلعب دورا كبيرا فيما يقدم للجمهور والنظرة التجارية للفن ساهمت الى حد كبير في تخريب ذوق الجمهور في العالم العربي فنيا.

●س: ما هو تقييمك لمستوى الاداء الفلسطيني بالنسبة للمستوى المسرحي في مهرجان قرطاجة؟

■ج: استطيع ان اقول ان الفنان الفلسطيني اذا ما تهيات له بعض ظروف الفنان العربي المهنية يستطيع ان يبدع وان يسير على نفس المستوى وفي بعض الاحيان قد يعلو ولكن للاسف فان الاهتمام بالفنان الفلسطيني قليل جدا ان لم يكن معدوما، وهذا ما يؤخر عملية ظهور الفنان الفلسطيني ومواكبته لشقيقه الفنان العربي في هذه المهرجانات.. باختصار اذا تهيات الامكانيات لفناننا ومسرحنا فانه سينطلق الى الامام بقوة.

ونحن بحاجة الى الانفتاح على العالم العربي والغربي من اجل اكتساب الخبرات وبحاجة الى الدعم الجيد معنويا وماديا من قبل مؤسساتنا الثقافية في الاراضي المحتلة وخارجها.

●س: هل لديك اقتراحات تساهم في رفع المستوى المسرحي لفنانينا في الاراضي المحتلة؟

■ج: اقترح ان تتبنى مؤسساتنا اقامة مهرجانات مسرحية فنية على غرار مهرجان قرطاجة وغيرها من المهرجانات العربية وذلك حتى يتسنى لنا نحن الفنانون المقيمون في داخل الارض المحتلة اكتساب المعرفة والخبرة من الدول التي قد تشارك في هذه المهرجانات ونحن بحاجة ايضا الى حملة توعية وتثقيف فني ومهني وهذا طبعا عبء كبير يجب ان تتحمله وتقوم به المؤسسات.

●س: بصفتك رئيس رابطة المسرحيين الفلسطينيين هل احضرت في جعبتك شيئا لفنانينا؟

■ج: احضرت الكثير من الندوات والمحاضرات التي اقيمت في المهرجان والتي اعدها كبار الاساتذة والمسرحيين العرب في الاقطار العربية المختلفة وساقوم بنشر هذه المقالات والندوات تباعا في الصحف والمجلات المحلية ليتسنى للمهتمين الاطلاع عليها.

المونودراما أو دراما الممثل الواحد

بقلم: عبد الحافظ ابو سرية

ظهرت في الآونة الاخيرة ظاهرة مسرحية انتشرت في مسرحنا الفلسطيني وهي ظاهرة المونودراما ـ دراما الممثل الواحد ـ Monodram او الديودراما Duodrama ـ اي المسرحية التي تقوم بتمثيلها شخصيتان ناطقتان فقط ـ وقد برز في هذه الظاهرة عدة اسماء مسرحية قدمت عدة اعمال فنية، الامر الذي وجب فيه على الناقد الفني والمتتبع للحركة المسرحية ان يتطرق لهذه الظاهرة المسرحية والتعريف بها، وهي في الوقت نفسه دعوة للمناقشة، بهدف الوصول للافضل، والاحسن والنهوض بمسرحنا الفلسطيني، والذي كلنا نعمل من اجل رقيه وازدهاره لانه عنوان حضارة، وثقافة الامة. وواجهة من واجهات تقدمه.

ما هي المونودراما؟

باختصار شديد، المونودراما هي تلك المسرحية متكاملة العناصر التي يقوم بتمثيلها ممثل واحد فقط يكون له حق الحديث امام الجمهور على خشبة المسرح، وفي بعض الاحيان قد تستعين المسرحية المونودراميه ببعض الشخصيات الصامته طوال العرض.

وتقول الدكتورة ـ نهاد صليحه ـ ان المونودراما لم تظهر بشكلها المكتمل الا ابان الحركة الرومانسية التي بدأت تجتاح اوروبا منذ النصف الثاني من القرن الثامن عشر، على ان بذورها ـ تؤكد نهاد صليحه ـ وجدت منذ بدايات الدراما الاولى، ونلمحها في المشاهد التي كان البطل فيها في المسرحيات اليونانية القديمة ينفرد بالحديث مدة طويلة بينما الجميع في صمت حتى ينتهي، وكان الكاتب اليوناني يحرص على استيعاب الحديث الفردي في اطار جماعي، فكان الكورس دائما حاضراً يستمع، ويجيب، ويعلق مهما طالت المقاطع المنفردة بحيث احتفظ المسرح اليوناني الى حد كبير بمعادلة متزنه بين الفرد في فرديته والجماعة، والمجتمع، واقام جدلاً ناسياً ـ اي حواراً درامياً حقيقيا بين القيم الثابتة التي يمثلها الكورس وبين دوافع اللحظة وواقع الفرد الذي يمثله البطل.

ولكن على العكس من ذلك فقد انقلب الوضع في المسرح الروماني ولم تعد المقاطع المنفردة تعبر عن فردية البطل وصراعه مع التقاليد الثابتة وانما اصبحت تعبر عن الموروث من القيم والتقاليد بمختلف انواعها، ولهذا اصبحت خطب بلاغيه طويله ـ تعرقل مسار الحدث الدرامي.

وفي عصر النهضة ايضاً استمرت هذه المقاطع المنفردة الطويلة وخاصة تلك التراجيديات التي تاثرت بحركة احياء الكلاسيكيات ـ وكان البطل في التراجيديات الاوروبية يبقى على المسرح ولفترات طويلة وحده يلقي الخطب الطويلة والتي تحوي المواعظ الاخلاقية. والتي في الوقت نفسه لا تستند الى واقع المسرحية. وبقي الوضع هكذا اي بقيت العناصر البلاغية مسيطرة على هذه المقاطع او الخطب في التراجيديات الاوروبية بدلا من سيطرة الفعالية الدرامية حتى ظهور الحركة الرومانسية نستثني من ذلك بعض الكتاب المسرحيين مثل شكسبير الذي رفض التقاليد الكلاسيكية الجامدة واستطاع بحسه المسرحي ان يحول هذه المقاطع او الخطب الكلامية حوار ـ مونولوج ـ درامي يكشف عن فردية البطل وفي الوقت نفسه يكشف عن الهموم الاجتماعية ـ والسياسية للمجتمع، وتدفع بالحدث الدرامي الى التطور كما في مسرحية هاملت او الملك لير او غيرها. كذلك نستثني المسرح الالزابيثي ـ اي المسرحيات التي ظهرت في فترة حكم الملكة اليزابيث الاولى ملكة بريطانيا، وهو العصر الذهبي للدراما الانجليزية ـ

بعد ذلك وحين اجتاح اوروبا التيار الرومانسي والذي كان ينادي بالثورة على التقاليد الكلاسيكية، وتقديس النزعة الغربية عادت المونودراما للظهور، وقد ارتبطت كشكل فني بالفكر الرومانسي وهناك فريق من النقاد من يعتبر مسرحية ـ بيجمالون ـ للفيلسوف الفرنسي ـ جان جاك روسو ـ انها بداية المونودراما الحقيقية، وفي نفس تلك الفترة ظهر الممثل الالماني ـ يوهان كريستيان ـ الذي اهتم بهذا الشكل الفني المسرحي، بما له من اظهار لمواهب الفنان التمثيلية، واحتكاره لخشبة المسرح لفترة طويلة، ولكن بعد هذه الفترة من الازدهار، عادت المونودراما تتوارى عن خشبة المسرح مع بدايات القرن التاسع عشر حين اخذ المد الثوري التغييري للحركة الرومانسية والذي كان ينادي بحركة تغيير للمجتمع، مما ادى الى الاصطدام مع التيار الآخر الذي كان يدعو للفردية وتقديس الفرد، ونتيجة لهذا اتجه دعاة الثورة الاجتماعيةالى العمل الجماعي من اجل التفاعل والتغيير، بينما توارى تدريجيا دعاة الطرف الآخر ولجاوا الى الرمزية المنفصلة عن الواقع، ثم انعكس هذا الانقسام الفكري على المسرح فنشا المسرح الواقعي والرمزي، وانسحبت المونودراما بعيدا عن المسرح الذي يحكم طبيعة نشاطه الجماعي.

وتعود المونودراما الى الظهور مع بداية القرن العشرين على ايدي دعاة التعبيرية في المانيا وذلك نتيجة للصحوة الرومانسية والتي بدأت تستعيد انفاسها، وقد كتب تشيخوف نصا للمسرح المونودرامي ـ بعنوان ـ مضار التبغ ـ وعاد غيره من المسرحيين لكتابة هذا الشكل او اللون المسرحي.

ولكن يبدو ان النزعة الفردية مهما بلغت من قوة الا انها لا يمكن ان تستمر اوتقف امام النزعة الجماعية، فنجد ان الصحوة الرومانسية الثانية ـ اي التي بدأت مع بداية القرن العشرين ـ والتي نتج عنها صحوة للمونودراما عادت لتصطدم ثانية بذات العقبة او التوفيق ما بين النزعة الفردية والنزعة الجماعية.

وبلغ التارجح والفشل بين النزعتين للوصول الى معادلة ترضي دعاة الطرفين، وانقسمت الحركة الرومانسية على نفسها ثاني، الاول والذي يدعو الى المسرح الملتزم بقضايا المجتمع والطرف الثاني الذي يدعو للفردية، ويبعد الفرد عن دائرة المجتمع ويصوره وهو في قمة احباطه، وقنوطه، ولهذا نرى مثلا ـ الكاتب العبثي ـ صامويل بكيت ـ قد اهتم كثيرا بالمونودراما كشكل فني يصوغ بها افكاره العبثية والتي غالبا ما تقوم على عزلة الفرد.

رأس ويد محنطتان في منزل محارب استرالي قديم

ملبورن ـ استراليا ـ رويتر ـ قالت شرطة استراليا امس انه تم العثور على رأس ويد محنطتين في منزل محارب قديم اشترك في الحرب العالمية الاولى.

وقد عثر مسؤولون من جمعية جيش الخلاص الخيرية على الرأس واليد عندما قاموا بجرد المنزل الذي حصلت عليه الجمعية عن طريق الهبة بعد وفاة الرجل الذي لم يكشف عن اسمه.

وكان الرجل قد اشترك في معركة جاليبولي في تركيا.

وقال المخبر جون موريش للصحفيين «من الواضح انه كانت هناك احاديث في العائلة بانه احضر معه مومياء بعد انتهاء الحرب. وكان يقول للعائلة ان تدمير المومياء او التخلص منها سيكون شؤما عليهم».

اخبار واسرار

- احمد زكي... سدّد في القاهرة بعض ديون زميل له، منها مبلغ متراكم حول اشتراكه في نقابة الممثلين.. وقال النجم المصري ان زميله هذا كان ذات يوم اشهر منه في عالم التمثيل وانه كان يعامله معاملة اقل ما يقال فيها انها كانت «زي الزفت»!!

- جورجينا رزق ملكة جمال الكون وحرم النجم العربي وليد توفيق، قررت شراء شقة كبيرة في مجمع علمايا السياحي بساحل علما، لتكون قريبة من ابيها الذي يقيم هناك.

  والملكة الحسناء الموجودة حاليا في القاهرة تنتظر زوجها النجم من الغناء في دمشق كي تلتقي به نهائيا في لبنان.

- قررت المطربة هيام حمصي الانفصال عن زوجها، فوافق الزوج دون تردد.. لكن المشكلة، بالنسبة الى هيام، ان المحاكم الشرعية لا تفصل في «طلاق» زوجين الا بعد مضي سنتين على اقامة الدعوى.. ولعل الدافع الى هذا الاجراء الشرعي هو عودة الزوجين المختلفين عن خلافهما بالتراضي والتفاهم وطول الوقت

- اكدت راقصة فنون شعبية تحولت الى ممثلة، ان مطاردة زوجها السابق المستمرة لها وانتظارها امام اماكن عملها تهدف الى اقناعها باعتزال الفن، والعودة الى الحياة الزوجية، واكدت الممثلة ان الاغراءات الكثيرة بالعودة لن تجعلها تعتزل الفن ابدا.

تحت سقف
الكل واحد
كل ما تحتاج لمكتبك .. ومؤسستك...
عباس لأجهزة الاتصالات
عباس للأثاث المكتبي
الأول والرائد في مجال أجهزة الاتصالات والأثاث المكتبي
سنترالات-فاكس-ماكينات تصوير-تلفونات متطورة-فرامات ورق

PANAFAX
CORAL
EMERALD
Panasonic
Eurocom
TADIRAN
National
كراسي-طاولات-خزائن-رفوف-قاعات اجتماعات وقاعات عامة

زوروا معرضنا دائماً
القدس-عمارة النزهة-الطابق الارضي-تلفون ٨٩٥٠٦٠ فاكس ٨٩٤٣٨٨

هام .. للمهتمين باستئجار هام
مكاتب او شقق ... تجدون طلبكم لدى
شركة الهدى لتأجير العقارات
على هواتف ٢٨٨٦٩٤ ــ ٢٨١٢١٨
معروض للايجار
١) شقة في اخر بيت حنينا مكونة من ٢ غرفة نوم + صالون + جلوس + منافع + تلفون + تدفئة مفروشة فرش كامل.
٢) شقة في اول شعفاط مكونة من ٥ غرف + صالون + ليوان + ٢ حمام + ٢ برندة + مطبخ مع برندة على الشارع الرئيسي لمكاتب فقط.
٣) شقة في وسط مدينة القدس مستقلة مكونة من ٣ـ٤ غرف + منافع + بستان لمكاتب فقط.
٤) شقة في اخر بيت حنينا مكونة من ٣ غرف نوم + صالون – سفرة + جلوس + ليوان + ٤ برندات + ٢حمام + مطبخ + غرفة غسيل + تدفئة + بستان طابق اول ـ منطقة ضفة غربية.
٥) مكاتب في اخر بيت حنينا مكونة من ٢ـ٣ غرف + صالون + منافع لمكاتب.
للمهتمين بتاجير عقاراتهم
١) مطلوب للايجار حالا في الشيخ جراح شقة مكونة من ٣ـ٤ غرف تصلح كمكتب.
٢) مطلوب فوراً مكاتب في شعفاط ـ بيت حنينا مكونة من ٢ـ٣ غرف على ان تكون الشقة قريبة من الشارع الرئيسي.
٣) يوجد لدينا عدد من العائلات الصغيرة والعرسان الجدد الذين يبحثون عن شقق تناسبهم.
لمزيد من المعلومات : يرجى الاتصال مع :ـ
شركة الهدى لتأجير العقارات
القدس/ عمارة النزهة ـ الطابق الثالث ـ امام مسرح الحكواتي

شركة جبل الزيتون للمشرق المحدودة
استيراد وتصدير
القدس الشرقية
اعلان توظيف
تعلن عن وجود الشواغر التالية لديها:ـ
١) مدير اداري يحمل شهادة ماجستير ادارة اعمال.
٢) محاسب يحمل شهادة بكالوريوس تخصص محاسبة ويجيد استعمال الحاسوب.
٣) سكرتير/ة اداري/ة من حملة شهادة البكالوريوس تخصص سكرتارية او ادارة اعمال ويجيد/تجيد اللغة الانجليزية وان امكن الفرنسية قراءة وكتابة. ويجيد/ تجيد استعمال الحاسوب.
على الراغبين الكتابة على صندوق بريد (١٧٣١١) ـ القدس مرفقين ضمن الطلب صورا عن الشهادات العلمية والعملية وصورة فوتوغرافية مع العنوان الكامل ورقم الهاتف علماً بأن الطلبات ستكون في اياد أمينة وينظر بها بسرية تامة.

مركز مصادر الطفولة المبكرة - القدس
ECRC EARLY CHILDHOOD RESOURCE CENTRE - Jerusalem
اعلان توظيف
مركز مصادر الطفولة المبكرة/القدس
يعلن المركز عن حاجته
لموظف/موظفة لتصميم وانتاج مواد تربوية
على ان تتوفر في المتقدم/ة الشروط التالية:
١ ـ حاصل على شهادة او دورات متخصصة في مجال الرسوم التوضيحية.
٢ ـ خبرة في تصميم وانتاج الالعاب التربوية.
٣ ـ يفضل حملة الشهادة الجامعية الاولى في التربية او علم النفس.
تقدم الطلبات في المركز وحتى تاريخ ٥/١٢/١٩٩١.
العنوان: شارع المسعودي/١٢ هاتف ٢٨٤٥١٨ ، ٢٨٧٠٧١

FIAT
معرض امل للسيارات
عادل عرابي واخوانه
بيع شراء تبديل
جميع انواع السيارات الجديدة والمستعملة

مفاجأة
عرابي لعام (١٩٩٢) ....
مع قدوم العام الجديد وصلت احدث السيارات من فيات ـ الفارميو ـ لانسيا ـ وغيرها من السيارات الخصوصي والتجاري
● فيات تمبرا الفاخرة بالوانها الانيقة وانواعها :ـ
Automat -- 1400 --1600
● فيات تيبو الجميلة : 1600 -- 1400 -- Automat
● فيات اونو الاقتصادية : 1000 -- 1100 -- 1400
استبدل سيارتك القديمة بسيارة جديدة
واحصل على افضل الاسعار
لا تتردد بزيارتنا ... فبامكاننا تامين طلبك من اي سيارة ترغب
تسهيلات في الدفع على السيارات الجديدة لحملة هوية القدس
البيرة رام الله 955601
طريق القدس 953521

القدس

ركن الأسرة

إعداد: نهاية السويطي

قضية وموقف..

لماذا غُيِّبَ العنصر النسائي من اللجان السياسية؟؟

● في ضوء احتفالاتنا المهيبة بسفر وعودة وفدنا المفاوض وفي ضوء الحملة التي قمنا بها في كل مكان للتعبير عن رغبتنا الصادقة بالسلام حتى قيل اننا افرطنا في التفاؤل او اننا نسينا انفسنا من خلال بعض المظاهر التي رافقت احتفالات اغصان الزيتون... بين هذا وذاك استقبل الوفد بحفاوة اللقاء واقيمت الاحتفالات في كل مكان. وكما يفعل بابا نويل في اعياد الميلاد حيث تكون هناك هدية مميزة ومفاجئة للجميع، بحيث تبهر انظار المجتمعين قام البعض وعمل على طريقة البابا نويل وسط الفرحة بالعودة... عودة الوفد لا العودة الاخرى.

فقد تم اعلان تشكيل اللجان السياسية في المناطق المحتلة ثم تضاربت الانباء حول تعديلها او الغائها او انها سابقة لاوانها. وبين غمرة الفرحة والدهشة او نظرات الاستنكار سوف يسأل البعض ما علاقة هذا الموضوع السياسي بصفحة خاصة بركن الاسرة. وقد يقول البعض ان السياسة لا دخل لها بالمواضيع الاجتماعية. وقد لا يستغرب البعض ويفهم تلك العلاقة الجدلية في مرابط هذا الموضوع.

اتساءل بدوري كغيري ممن تساءلوا وباستغراب شديد، لماذا تم تغييب العنصر النسائي بشكل ملحوظ ودقيق في هذه التشكيلة؟ وهل طرح اسم او اسمين ضمن مجموعة كبيرة من الاسماء يعتبر عدم تغييب وكيف؟

فقديما قيل ان المرأة التي تهز السرير بيمناها قادرة على ان تهز العالم بيسراها وهذا القول الذي تركه نابليون للبشرية لم يكن الا لتؤخذ منه العبرة ويستمد منه الدرس. فالمرأة التي تشكل نصف المجتمع معنى وفكرا وضعفه عددا، هذه المرأة يجب الا تغيب عن الساحة السياسية لان تغيبها عمدا او سهوا هو دليل على انها لم تأخذ الخير المطلوب من فكر من صاغ القرارات.

وقد يحلو للبعض ان يتشرف بأن المرأة «موجودة» على الساحة السياسية، وهذا صحيح، ولكننا لا نريد ان يكون الامر مجرد رفع عتب او تحصيل حاصل فوجود المرأة سياسيا وضمن اللجان المقترحة بمختلف اشكالها، ومهما كانت الاهداف التي ستحدد لها، هذا الوجود يجب ان يأخذ المساحة التي تتناسب ونضال المرأة في كافة المجالات.

ان المرأة التي قدمت ابنها للشهادة وداوت الجرحى وكتبت ومشت الى جانب الرجل بعطائها، بل وتجاوزته في بعض المنعطفات يجب ان تكون في المرحلة الجديدة بنفس التواجد ونفس الحجم ونفس النفس الذي عانت منه في المرحلة السابقة ان صح انه في المسيرة مراحل.

قد يحلو للبعض ان يزور التاريخ ويزيف الحقائق. في الماضي وقف الرسول ﷺ في موقف سياسي حرج عند صلح الحديبية وقد رفض الرجال ان يقصوا شعورهم ويرجعوا للمدينة. ولكن ام سلمه اشارت عليه ان يقصر شعره ويذبح ففعل بمشورتها واخذ برأيها وبعد ذلك فعل مثلما فعله رجال المسلمين. من هنا يبرز دور المرأة واهميته في موقف اسلامي وسياسي حساس وحاسم. فالنساء شقائق الرجال.

همسة في أذان من سيشرفون على ايجاد لجان بمختلف اشكالها وبالذات اللجنة التحضيرية نهمس لهم بدفء المحبة وعمق الثقة... قليلا من التعمق في الامور... وقليلا من التبصر في الصورة بكل ابعادها وزواياها لانكم إن فعلتم ذلك، نحن واثقون من انكم لا بد فاعلون، عند ذلك سوف يكون للمرأة دور فعال في كل خطوة من خطى المرحلة المقبلة وهي مرحلة ولا شك شائكة وصعبة وبحاجة لتكاتف ووحدة الصف واستنهاض كافة القوى والهمم والعزائم حتى يشد الازر ويشارك الجميع في القرار. فهل من مجيب؟؟

المحـــررة

■في الاونة الاخيرة: النميمــــة■

■ جلست الصديقات جنبا الى جنب يتشاورن في موضوع ويهيا لي في حينها انه «هام» وخرجن انه نظرا لاختلاف اوقاتهن.. فيجب تحديد يوم معين لكي يجلسن فيه سويا وبالتناوب كل مرة في بيت الاخرى.

■في الموعد الاول الغي الاتفاق على ذاك اليوم لظروف طارئة.. وحُدد بدلا منه موعد جديد وفعلا تم ذلك.. حاولت ان استرق السمع لاعرف مدى اهمية هذه (الاجتماعات) واذا بكل واحدة منهن.. تاتي وكانها حضرت لحضور «مراسيم عرس ملكي» المكياج الصارخ.. واللباس الذي يلمع ويبرق.. والشعر المنكوش تكاد لا ترى وجهها من علو شعرها. لقد حضر الجميع ولكن الجلسة لم تفتتح بعد.. فبقيت واحدة لم تات والجميع بانتظارها.. فبدات بلوم نفسي، لاني شككت حول نية اجتماعهن واعتبرته «عادي».. ولكن بما ان الجلسة لم تفتتح الا بحضور المعتذرة عن الموعد فمعنى ذلك ان الاجتماع مهم..

صاحبة البيت قدمت المرطبات.. وبدات كل واحدة تنظر للاخرى «نظرة شاملة كاملة» وكان القلق يبدو في عيونهن.

جرس التلفون قطع نظراتهن.. واجابت

■هالوا مين......

□نعم انا.. لن استطيع الحضور.. فالاسباب كثيرة.

■هل انت بخير، صحتك على ما يرام..

□نعم، ولكن....

■ماذا تقولي..

□تحججي لهن باي عذر.. ولكن الحقيقة فقط اقولها لك انني «لم اشتر الفستان الذي كنت قد رايته بالامس.. لم يتوفر لي.. في المرة القادمة ساحضر ان شاء الله.

انتهت المحادثة... ومع هذا الانتهاء.. بدات الجلسة تنتهي.

احداهن قالت: كنت اتوقع انها لن تحضر.. لن تستطيع شراء الفستان.

الاخرى اكملت الحديث: هل رايت زوجة فلان بالامس كيف كانت تمشي وتتحدث؟!

■لقد سمعت بالامس خناقة طويلة عريضة، بين ام فلان وفلانة..

- لا تصدقيها.. هي التي قالت وفعلت وعملت كذا وكذا.. وقد شتمتك بالامس بكل المسبات..

- لاترفعي صوتك.. حتى لا تسمعك الجارة وتعتقد اننا ننم على الناس.

بعد كل هذا.. ما رايكم بوقائع هذه الجلسة.. ونوعية هؤلاء النساء..

ويبقى القول..

■الناس اجناس■

ممارسات خاطئة

■ منظر المراة التي يصحبها زوجها «لزيارة عائلية» لاحد الاصدقاء.. فلا يحلو لها الحديث والبت في قضايا معينة مع صديقتها الا على عتبة «الباب» حينما يهم زوجها بالانصراف وتوديع صديقة.. فتتذكر كل الكلام مع انها تكون قد جلست في هذه الزيارة لا يقل عن ساعة كاملة؟؟

■□■

■ الرجل الذي يوهم ضيوفه بانه رجل يحب مساعدة زوجته ويسهر على راحتها.. وحينما ينصرف الضيوف يبدأ بالقاء الاوامر والكلام البذيء وكانه لم يكن هو.. «انفصام الشخصية موضة العصر».

قـــالوا...

* ستة امور ابتعد عنها: عيون متعالية، لسان كاذب، يد سفكت دما بريئا، عقل يفكر افكارا سيئة، ارجل سريعة السعي الى السوء، وشاهد زور يتفوه بالاكاذيب.

* اربعة اشياء القليل منها كثير: الوجع، الفقر، العار، العداوة.

«زهيرة كمال تتحدث لركن الاسرة»

المرأة لها مهمة تاريخية وهي تنشئة اجيال والروح التي تنشىء فيها ابناءها تجعلنا نقول «ان وراء كـــل مناضــــل امرأة

ضمن المتغيرات التي نعيشها وتعيش معنا في ظل الاوضاع القائمة.. تاخذ المراة دورا متميزا ورائدا لتثبت نفسها من جديد بانها القوة المؤثرة بالشكل الايجابي نحو الافضل.

ليست مجاملة ولا مبالغة وانما حقيقة يشهد بها لتاريخ وتوثقها الايام.. على ارضية الواقع ركن الاسرة.. تستضيف في عددها هذا.

زهيرة كمال.. المراة الفلسطينية التي ترجمت وقائع كثيرة، وفي مجالات عديدة.. ان الرجل لا يمكن ان يكتب له النجاح طالما ان المسيرة تنقصها المراة.. تلك الدفة الرئيسية لتسير هذه المركبة.

ويبقى الرجل والمراة معا يصنعون الخبز والحياة. فماذا تقول زهيرة؟!

●**بطاقــة شخصية**:

زهيرة كمال مواليد القدس عام ١٩٤٥/ درست في مدرسة المامونية حيث نالت الشهادة الثانوية العامة والتحقت بجامعة عين شمس بالقاهرة ودرست مادة الفيزياء والكيمياء ثم بدأت الحياة العملية حيث درست في معهد الطيرة من عام ١٩٦٨ ـ ١٩٨٩.

لي الشرف العظيم ان اكون من الناس الاوائل الذين ساهموا في تشكيل الاطر الجماهيرية حيث تشكل اتحاد لجان العمل النسائي كأول اطار في الضفة عام ١٩٧٨.

اعتقلت اداريا عام ١٩٧٩ واخذت اقامة جبرية طويلة امتدت ما بين سنوات ١٩٨٠ حتى عام ١٩٨٧.

● زهيرة كمال ـ كيف يمكن ان تقيم النقلة النوعية التي تميزت بها المراة عبر السنوات الاربعة الاخيرة؟؟

●● لقد كانت النقلة النوعية نتيجة تراكمات نضالية ـ فالمراة شاركت في جميع الاشكال النضالية واستطاعت ان تكسب الاحترام والتقدير على الصعيد المحلي والعالمي.

هذه العملية كانت مع بداية القرن ـ فقد جاءت مشاركة المراة الفلسطينية ابناء شعبها جزء لا يتجزأ من كل التحركات التي تدور منذ بداية القرن وحتى يومنا هذا. فقد شاركت في كل المواقع وبجميع الاشكال ـ وقدمت الشيء الكثير واقول انه لولا مشاركة المراة لما استطعنا ان نصل الى ما الت عملية التغيرات والتي تمثلت بالانتفاضة وغيرها.

● يقولون وراء كل رجل عظيم امراة، ولكن المقاييس اختلفت في هذا الزمان واصبحنا نقول وراء كل معتقل او جريح وشهيد امراة، كيف تفسرين ذلك.

●● المراة هي الام ـ الاخت ـ الزوجة ـ هي الانسانة التي تقرر حياتها ومستقبلها ـ انطلاقا من كونها انسانة. ولكن هي ايضا لها مهمة تاريخية وهي تنشئة اجيال، والروح التي تنشا فيها ابناؤها هي التي تجعلنا نقول ان وراء كل مناضل امراة.

فهي التي تساند وتتعاطف وهي التي تربي وتضحي.

● اذن بماذا يبشر هذا الوضع؟؟

●● هذا الوضع هو متميز للمراة في المجتمع فهي بنفسها تقوم بالاداء والعمل هذا الوضع يمثل العطاء، الكبرياء، الكرامة، فهي عندما لا تخنع ولا تعلم الخنوع تنشا بذلك جيل معتد بنفسه وقادر على تحمل المسؤولية له ثقة بنفسه، دورها في خلق هذه المشاعر والتحديات يجعل العمليات متكاملة ولولا وجودها لما كانت تكون هذه الاجيال مخلوقة بهذا المضمون.

● كيف جسدَت المراة الفلسطينية في التعبير عن نضالها الذي يجمع ما بين السياسي والاجتماعي؟؟

●● المراة بالاساس تناضل نضال وطني وتشارك في العملية الوطنية خلال السنوات الماضية ـ والتاريخ سجل ويسجل عدد من الاسماء النسبية التي برزت في العملية النضالية.

التغيرات الاجتماعية من خلال النضال الاجتماعي تسير تدريجيا ولا يمكن ملاحظتها بشكل سريع، ونحتاج لوقت حتى تبرز في نفس الوقت، خلال السنوات الماضية كان لها دور في النضال الوطني ولم يكرس على الصعيد الاجتماعي لان المراة لم تخلق الحركة النسوية الاجتماعية انذاك برغم تشكيل الجمعيات الخيرية والتي طرحت قضايا عديدة نسوية ولكنها لم تاخذ قضايا اجتماعية بمفهومها الاجتماعي بكل الجوانب الحياتية المطلوبة، لكن الحركة النسوية تطرح قضايا اضافية وتتمثل في الدور الكامل للمراة في المجتمع وهذا يعني تغير على صعيد المراة باعتبارها العامل السلبي الى ان يكون عامل ايجابي ويحتاج لمشاركة المراة في العملية الانتاجية يحتاج ذلك لعديد من القضايا التي يجب ان تتوفر حتى تتمكن من العمل بها ايضا يجب ان يكون لها دور اساسي في الدور السياسي وفي اتخاذ القرار السياسي ـ لان ذلك كان مقصور وحكر على الرجل ولكن المراة قادرة واستطاعت ان تاخذ دورا في القرار والعملية السياسية وبذلك تكون قد استطاعت المراة ان تصل للموقع القيادي جراء مشاركتها في القرار والعملية الانتاجية من ناحية اخرى.

● هل يعني ذلك انك راضية عن التمثيل النسبي للمراة في القرار والعملية السياسية وخاصة في مؤتمر مدريد؟؟

●● انا غير راضية من حيث النسبة ولكن هذا بداية وارى ان هناك جهود تبذل لتحقيق مزيد من المشاركة وفي ندوة «الحكواتي» قلنا ان هناك ضرورة لتشكيل لجنة سياسية نسوية تتولى دفع ورفد المراة في لجانها المختلفة وتستطيع ان تكون المرجع في المناطق المحتلة. وهذا ما يجب السعي له وحتى تاخذ المراة هذا الدور يجب ان تشتغل اضعاف مايعمله الرجل حتى تمكن من اخذ نفس موقعه فهي بحاجة مجهود وعمل متواصل وصبر حتى تحقق ما تريده.

● كلمة تود زهيرة كمال ان توجهها للمراة الفلسطينية؟

●● ضرورة الوقوف وقفة جدية امام نفسها لتصبح بنفسها رؤية مستقبلية لما تريد ان تكون عليه وان تعمل على المحافظة للزخم الذي حققته خلال السنوات الاخيرة وخلال مشاركتها في الوفد الفلسطيني المفاوض في مؤتمر مدريد وتدفع بالعملية للامام لتحقيق مشاركات اوسع.

● كلمة موجهة للرجل الفلسطيني؟

●● ان يبدأ من جديد بتفهم واقع المراة ويساعد في دفع عملية وتطور دور المراة، هذا التطور الذي يخدم كل مجتمعنا الفلسطيني.

● زهيرة كمال في احدى المقابلات معها قالت انها «فخورة لانها امراة كيف ولماذا؟؟

●● انا فخورة لاني اعطي دور واضح ـ ومن خلال هذا الدور الذي العبه كامراة اوضح للعالم من هي المراة الفلسطينية ومن خلال هذا الدور يعكس مفاهيم حقيقية.

وللمراة في كل خطوة تعمل بجد وجهل لتثبت نفسها ومن هذا المنطلق اقول اني فخورة لاني امراة.

● تشكيل اللجان السياسية والية عملها ـ ما رأيك بها ونسبة التمثيل النسوي فيها؟؟

●● تشكيل اللجان السياسية لم تشارك فيه جميع الاطراف فهي كمثل جهة سياسية واحدة، هذه الجهة التي طرحت التشكيلة من المفترض ان تعكس دور المراة في داخل الحركة. وهذا مناط بكل اطار وكل اتحاد.

● وبراءة الاطفال في عينيها.

ملاحظات حول مشاهد يومية

يرجع العامل او الموظف لبيته منهكا من عناء اليوم.. ويعود الطالب بعد قضاء حوالي ٦ ساعات من الزمن في الدراسة والتركيز.

صوت المذياع يصل الى جميع انحاء الحي.. بدون ان يكون اي مراعاة لاي اعتبارات.. فربما يكون هناك مريض داخل هذا البيت او ذاك ويحتاج للراحة ومع ذلك صوت المذياع ياخذ بالعلو اكثر فاكثر..

فالطرب يصل الى اذنه.. كيف لا ونحن نعيش في احسن الاحوال التي يمكن ان نستمتع بها بالغناء والطرب...!!

في المساء وحينما يفتتح «التلفاز برامجه».. تبدا المسابقة فيمن يكون صوت تلفازه اعلى من الاخر.. فلا حاجة اذن لفتح «تلفازك الخاص» لانك تسمع من البيت المقابل..

هذه الامور تتطلب منا ان نشعر مع بعضنا البعض.. فهناك الطلبة الذين يحتاجون لجو هادىء من الدراسة.. يوجد العديد من المرضى الذين يتطلب منا ان نوفر لهم الراحة.. الموظف، العامل، كذلك الحال..

فحبذا لو فهم هؤلاء سوء تصرفهم هذا الذي ربما يكون عن غير قصد ولكن يبقى المثل القائل..

(■فتش عن الجار قبل الدار■)

□و سيد الاحكام□

١٠ نصائح للتخلص من الخجل

● حاولي دائما ان تكوني طرفا في الحياة الاجتماعية، واكثري من زيارات الاصدقاء والاقارب.

● فكري كثيرا قبل الكلام حتى لا تتلعثمي.

● اللعثمة يمكن علاجها، وذلك من خلال القراءة بصوت عال لاوقات طويلة.

● ربي اطفالك على الصراحة وعدم الخوف، فهما اساس الخجل واللعثمة في المستقبل.

● احرصي على اضافة معلومات جديدة الى عقلك كل يوم، حتى تكوني واثقة من قدراتك.

● تعلمي دائما هوايات جديدة حتى لا تشعري بعدم القدرة على تنفيذ الكثير من الاعمال.

● الخجل مطلوب في المراة ولكنه قد يتحول الى مرض، فراقبي نفسك دائما قبل الدخول في مرحلة حرجة.

● تشجيع الرياضة والاهتمام بها يجعلك تخرجين عن خجلك عندما تشجعين فريقك خصوصا امام التليفزيون.

● لا تأسي لو تعرضت لاي موقف محرج بسبب خجلك وابدئي من جديد.

● النصيحة العاشرة، لا تخجلي..!

■معلومات:

■«حنه لورد» امراة تعبت من غسل قمصان زوجها فاخترعت «الياقة المنفصلة للقميص» لانها هي القطعة الوحيدة المتسخة من القميص.

* المخترع الاميركي ولتر هنت(١٨٣٢) أول من اخترع ماكنة الخياطة.

صباح الخير:

●● قالوا ان ثلاثة من الناس يحاربون النجاح:-

١)الفاشل: لانه لا يقدر عليه.

٢)الحاقد: لانه لا يملكه.

٣)المنافق: لانه سيضطر الى المزيد من الخنوع.

ونحن نضيف ان النجاح الحقيقي هو الفهم لاهمية العمل الجماعي بشكل ايجابي في جميع مراحل حياتنا.

طريقة نومك تحلل شخصيتك!

اطلقوا عليه بطل العالم في النوم. اجرى دراسات وابحاثا طويلة عن النوم استمرت ٢٠ عاما. بعدها انشا في باريس «نادي النعاس والاحلام». في هذا النادي راح يدرس فوائد النوم وطرقه واساليبه. انه الخبير الفرنسي في النوم «بيير فلوشار» الذي ترك علوم الهندسة وتخصص في النوم.

توصل فلوشار الى وجود علاقة قوية وطريفة بين «اوضاع النوم وشخصية الفرد».. فكل وضع للنائم يدل على نفسية صاحبه او على الاقل يبرز جزءا منها.

وحدد فلوشار العلاقة بين وضع النوم والشخصية كما يلي:-

● اذا كنت تفضل النوم على احد الجانبين مع وضع الذراعين امام الراس او الوجه وثني الركبتين، فهذا دليل على انك انسان هادىء، تخاف من المستقبل ومتردد في قراراتك.

● اذا كنت تفضل النوم على الجانب الايمن او الايسر مع ثني الركبتين واقترابهما من الذراعين ـ نوم القرفصاء ـ فهذا دليل على انك انسان خائف لا تشعر بالامان ولا تثق في الناس بسرعة.

● اذا كنت تنام على وجهك وبطنك، مع فرد الذراعين اعلى الراس، فهذا دليل على انك انسان رافض لوضع معين او لظروف معينة، ولكن وطاة الحياة ومشاكلها تجعلك متقبلا لاوضاع او ظرف يتناقض مع مبادئك او شخصيتك.

● واذا كنت تنام على الوجه او البطن مع عقد الذراعين تحت الوجه، فهذا تاكيد على انك لا تثق في نفسك، وتفكر كثيرا، ولا تعمل سوى القليل.

● اذا كنت تنام على ظهرك مع فرد الذراعين في استقامة مع جسمك، فانت انسان طموح، جاد، تحب الحياة وتخاف منها في ان واحد، ولكنك في كل الاحوال تعتز بنفسك وتثق فيها.

● واذا كنت تنام على ظهرك وتضع ذراعيك اسفل راسك فانت انسان مفكر، عاقل، تحب الناس اكثر من اللازم، وفي معظم الاحيان تضحي من اجل غيرك.

● اذا كنت تنام على ظهرك وترفع ذراعيك بجانب راسك، فهذا دليل على قوة شخصيتك، تفهم الحياة، ومغرور بثقافتك ومعرفتك.

● اما اذا كنت تنام على ظهرك مع ثني الركبتين ورفع ذراع نحو الراس وتبقى الاخرى ممتدة نحو الجسد، فهذا يعني انك لا تعبا بشيء، تعيش للحظتك فقط، مهمل في نفسك وفي اعمالك.

● واذا كنت تنام على ظهرك وتضع الذراعين او احداهما على الصدر، فهذا دليل على انك انسان متحفظ، هادىء، حنون ولكنك سريع الشك والغضب، سريع الهدوء والاقناع.

دقائق لنفسك!

○*●*○

* السيدة: ما هذه الصورة القبيحة؟

المدير: عفوا سيدتي انك تنظرين الى المرآة.

○*●*○

* مدير السجن: للأسف اعدامك سيكلفنا ٢٠٠ جنيه.

البخيل: أعطني خمسة جنيهات وأنا أقتل نفسي.

○*●*○

* الرجل: اشكرك يا دكتور على علاجك الناجح.

الطبيب: ولكنني لم أعالجك.

الرجل: بلا، ولكنك عالجت أبي الذي ورثته.

○*●*○

* الأول: لماذا يبكي المطربون في معظم أغانيهم العاطفية؟

الثاني: اشفاقا على الذين يسمعونهم يا عزيزي.

○*●*○

* الزوج (بعد عودته من عمله في المساء): هل العشاء ساخن؟

الزوجة: أعتقد فقد نسيته على النار منذ الصباح.

○*●*○

* الأستاذ: اذكر لي اسم حيوان بدون عظام؟

التلميذ: الكفتة يا أستاذ.

○*●*○

* طلب المدرس من تلاميذ مدرسة محو الأمية قراءة حرف «ل» ورفع أحدهم اصبعه للجواب قائلا: انه حرف مقبض المظلة يا أستاذ.

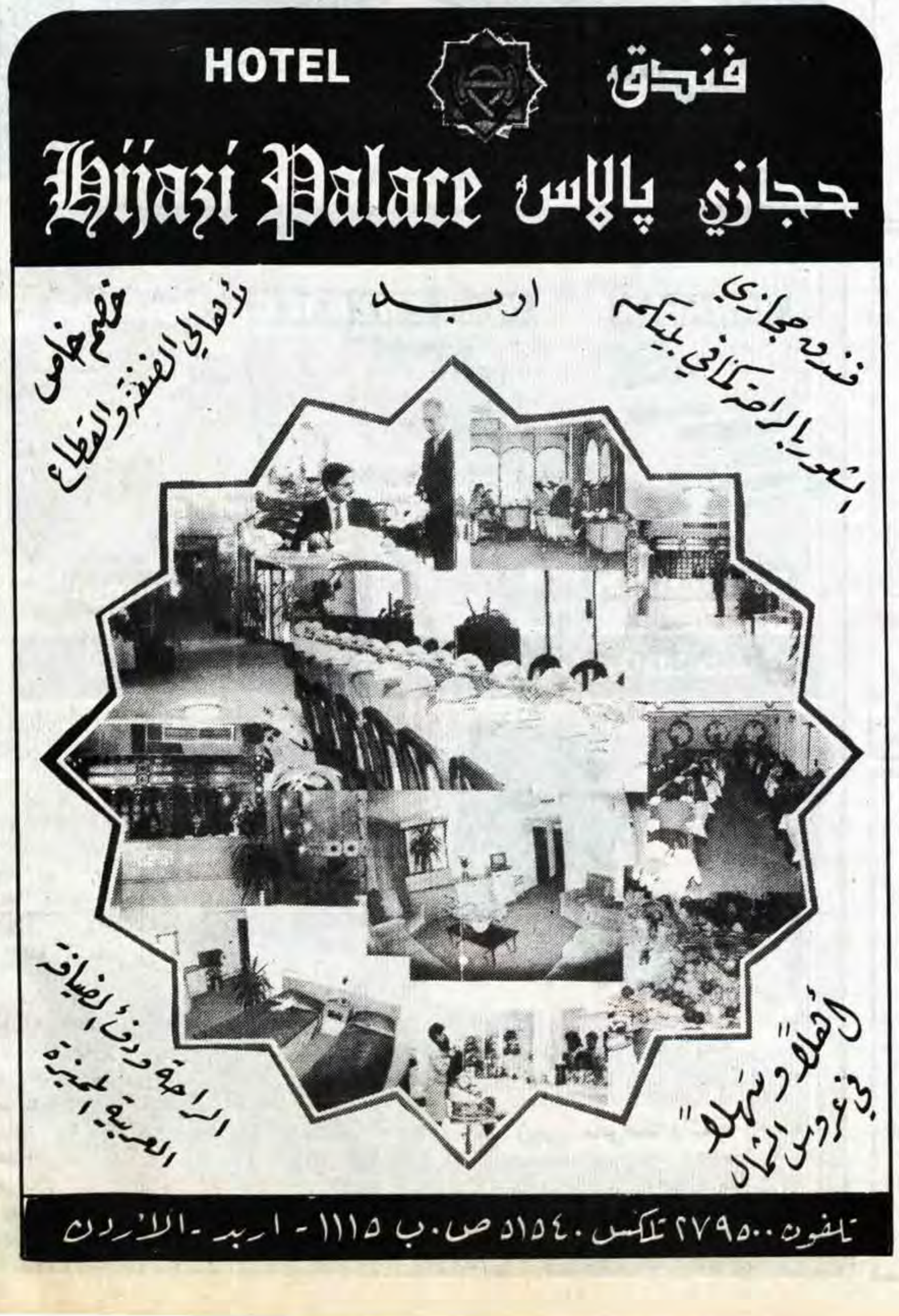

فندق HOTEL
حجازي پالاس Hijazi Palace
اربد
فندق حجازي
لشعورك بالراحة كأنك في بيتك
خصم خاص لأهالي الضفة والقطاع
الراحة ودفء الضيافة العربية المميزة
أهلاً وسهلاً في عروس الشمال
تلفون ٢٧٩٥٠٠ تلكس ٥١٥٤٠ ص.ب ١١١٥ - اربد - الأردن

إن هذا القرآن يهدي للتي هي أقوم

حديث الجمعة الديني

ثواب بناء المساجد

بقلم: الشيخ عكرمة صبري/ القدس

*** عن الصحابي الجليل عثمان بن عفان رضي الله عنه، قال: عند قول الناس فيه حين بنى مسجد الرسول صلى الله عليه وسلم: انكم اكثرتم، واني سمعتُ النبي صلى الله عليه وسلم يقول: «من بنى مسجدا، يبتغي به وجه الله بنى الله له مثله في الجنة».** (١)

■مناسبة رواية الحديث النبوي الشريف:

اراد الخليفة الراشدي عثمان بن عفان رضي الله عنه اصلاح وتجديد وتوسيع المسجد النبوي في المدينة المنورة في عهده لانه ضاق بالمصلين، ولوجود شقوق في بنائه، فانكر بعض الصحابة عليه واحبوا ان يبقى المسجد على هيئته، كما كان في عهد الرسول (ﷺ)، والمعلوم ان المسجد النبوي كان مبنيا باللبن (اي الطين) وسقفه بالجريد واعمدته من خشب النخيل. فاجابهم عثمان بن عفان بالحديث النبوي الشريف الذي يوضح فضل الذي يبني مساجد الله بالفاظ واضحه عامة مانعة. واعتبر ترميم المساجد وتجديدها كبنائها من جديد من حيث الثواب، لان نصوص الاحاديث النبوية جاءت عامة في الموضوع.

ونفذ اصلاحاته وانقذ المسجد من التصدع والانهيار ووسع مساحته ليتسنى لاكبر عدد من المسلمين الصلاة فيه، فبناه بالحجاره المنقوشة والقصة (٢) وجعل اعمدته من الحجارة ايضا وسقفه من خشب الساج. (٣)

■معاني مفردات الحديث الشريف:

(حين بنى) اراد تجديد البناء وتوسيعه. (انكم اكثرتم) اي اكثرتم الكلام في الانكار على اصلاح المسجد. (من) اسم موصول يفيد العموم من افراد ولجان ودول. (المسجد) لفظ عام يراد به المكان المتخذ للصلاة وليس موضع السجود فقط. (يبتغي به وجه الله) ان تكون النية خالصة لنيل مرضاة الله دون رياء ولا سمعة ولا تمنن. (مثله) اي بناء مثله، والمماثلة بمعنى المشابهة.

■المعنى العام للحديث النبوي الشريف:

يوضح لنا رسولنا الاكرم (ﷺ) في هذا الحديث الشريف ان الذي يبني مسجدا مبتغيا به وجه الله فانه سبحانه وتعالى يثيبه ثوابا عظيما في الاخرة فيبني له بيتا في الجنة مثل ما بناه في الدنيا، والملاحظ ان الحديث الشريف تضمن الفاظا عامة مانعة تشمل من بنى مسجدا كبيرا او صغيرا، وسواء قدم ماله ام جهده ام كليهما، وسواء اكان البناء مستقلا ام تجديدا ام اصلاحا ام اضافة، وتشمل من انفرد في اشادة المسجد او اشترك مع محسنين آخرين، ويؤيد ذلك قول الرسول (ﷺ) في حديث نبوي اخر «من بنى مسجدا كمفحص قطاة او اصغر بنى الله له بيتا في الجنة». (٤) فلا يقام المسجد، عمليا، على مساحة تساوي مرقد طير القطاة الا انه يمكن ان تكون مساحة ما قدمه المسلم من جهد او مال في اشادة المسجد بمقدار مفحص القطاة اذا اشترك مع جماعة المسلمين في بنائه.

■ اشترط الحديث الشريف ان يكون العمل في اشادة المساجد هو الاخلاص لوجهه تعالى فلا يجوز ان ينوي المسلم الا الرضاء والرضوان دون رياء ولا سمعة ولا تمنن. كما لا يجوز للمسلم الذي يبني مسجدا ان يكتب اسمه عليه فهو نوع من الرياء والسمعة ويخسر ثواب عمله فيقول الامام ابن الجوزي في هذا المجال (من كتب اسمه على المسجد الذي يبنيه كان بعيدا عن الاخلاص)، اما «المثيل» في الجنة فالعلماء قدموا تفسيرات واجتهادات متعددة لان ذلك من الغيبيات فيتعذر علينا معرفة الحقيقة او التوصل الى كنه المثيل، وان كانت هذه التفسيرات لا تتعارض مع بعضها بعضا، فمنها ما يلي:

١- ان الذي يبني مسجدا في الدنيا له مثله في الجنة من حيث الجودة والحصانة.

٢- ان المثلية تكون في المقدار والمساحة.

٣- ان المثلية ليست على ظاهرها، وانما يعني ان الله يجزيه بيتا اشرف واعظم وارفع.

٤- ان المجازاة بالمثل عدل من الله، وان الزيادة عليه، بحسب الكيفية والكمية، فضل منه ورحمة.

٥- ان المثلية في المسمى فقط اي في لفظ (البيت)، واما الحقيقة فانها ما لا عين رات ولا اذن سمعت ولا خطر على قلب بشر.

والراي الاخير ارجح الاراء فهو يسير بمقتضى النظرة الدقيقة للامور الغيبية حيث نؤمن بوجودها من خلال القرآن الكريم والسنة النبوية، ولا نعرف كنهها ولا كيفيتها.

■ الحديث الشريف الذي نحن بصدده يبيّن لنا ثواب من يشارك في بناء المساجد واعمارها، وفيه حثّ للمسلمين على اشادة بيوت الله، وان اول مسجد اسس على التقوى في تاريخ الاسلام هو مسجد (قُباء) الذي اشاده الرسول (ﷺ) وصحبُه الغر الميامين حين دخولهم المدينة المنورة، ثم شيدت فيما بعد مئات الالاف من المساجد وهي منثورة في انحاء العالم كله.

■ تعتبر المساجد من ضمن الصدقة الجارية التي لا ينقطع عمل ابن آدم عنها. حتى بعد وفاته فيبقى ثوابها قائما الى يوم الدين لقول الرسول (ﷺ) «اذا مات الانسان انقطع عنه عمله الا من ثلاثة اشياء: صدقة جارية، او علم ينتفع به، او ولد صالح يدعو له». (٥)، فلا غرابة حينما نشاهد اقبال المسلمين على اشادة بيوت الله، وان ما نلمسه من نهضة عمرانية للمساجد في بلادنا المباركة اقرب دليل على ذلك.

ان من مميزات المساجد انها ملك لجميع المسلمين في ارجاء المعمورة الى ان تقوم الساعة فيحق لاي مسلم ان يدخل أي مسجد للصلاة فيه، لان المساجد لله وهي بيوت الله وليست مكانا خاصا لاحد.

ومن مميزاتها ايضا ان الذي يدخل المسجد يشعر بالامن والامان والهدوء والاطمئنان فلا صخب ولا جدال ولا خصومة في بيوت الله، وان خلاف ذلك يُخرج المساجد عن رسالتها السامية.

وصدق الله العظيم حين يقول: «وان المساجد لله فلا تدعوا مع الله احدا». (٦)

●الهوامش:

١- متفق عليه عن الصحابي الجليل عثمان بن عفان رضي الله عنه.

٢- القصة: هي الجص. ويقال لها: الجير والكلس.

٣- الساج: نوع من الخشب القوي الثمين يؤتى به من بلاد الهند.

٤- رواه البزار والطبراني وابن حبان عن الصحابي ابي ذر الغفاري رضي الله عنه. والقطاة نوع من الحمام البري. والمفحص: الموضع الذي تحفره القطاة في الارض لتضع فيه بيضها اي العش.

٥- رواه مسلم عن الصحابي الجليل ابي هريرة رضي الله عنه.

٦ - سورة الجن، الآية رقم ١٨، الجزء ٢٩.

من المبشرين بالجنة

عن ابي موسى رضي الله تعالى عنه كان مع النبي (ﷺ) في حائط من حيطان المدينة فجاء رجل يستفتح فقال النبي (ﷺ) افتح له وبشره بالجنة فذهبت فاذا ابو بكر فتحت له وبشرته بالجنة. ثم استفتح رجل آخر وكان متكئا فجلس فقال افتح له وبشره بالجنة على بلوى تصيبه او تكون. فاذا عثمان ففتحت له وبشرته بالجنة واخبرته بالذي قال، فقال الله المستعان.

الشهيد الذي غسلته الملائكة

استشهد حنظلة بن ابي عامر الراهب رضي الله عنه يوم احد، فقال رسول الله (ﷺ): «اني رايت الملائكة تغسل حنظلة بين السماء والارض بماء المزن في صحاف الفضة، قال ابو السيد الساعدي: فذهبنا فنظرنا اليه فاذا رأسه يقطر ماء، فرجعت الى رسول الله (ﷺ) فاخبرته، فارسل الى امراته فسالها فاخبرته انه خرج وهو جنب، فولده يقال لهم بنو غسيل الملائكة.

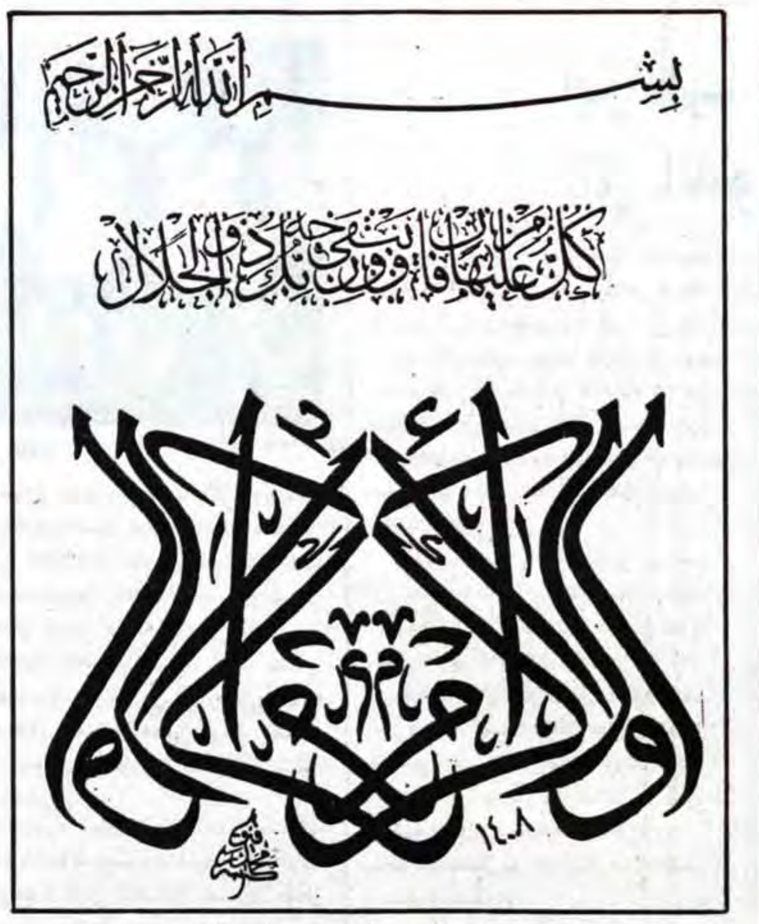

صلة الإنسان بالدنيا في الإسلام

اعداد/ مازن عزت الغوانمة

الاسلام لم يقم على هذا الطريق الوسط بين الروح والجسد ذهابا منه الى انهما سواء في الدرجة، لا، ولكن الحكمة الالهية اقتضت ان يكون الاسلام مبنيا على قواعد العالم ونواميس الطبيعة، وقد قرر العلم ان العقل السليم لا يكون الا في الجسم السليم، وان السمو الروحي لا يحصل من حرمان الجسد من حاجاته، ولكن من توفيه تلك الحاجات في دائرة الاعتدال ولكن بالرغم من هذا يقرر القرآن ان الحياة الاخرى خير من الحياة الدنيا وان الكمال الروحي هو الغاية التي يجب ان يتجه اليها كل مسلم، ولهذا يحذر الله تعالى من يركن الى الحياة الدنيا بدون ان يستعد بالعمل الصالح للاخرة (من كان يريد الحياة الدنيا وزينتها نوف اليهم اعمالهم فيها وهم فيها لا يبخسون، اولئك الذين ليس لهم في الاخرة الا النار وحبط ما صنعوا فيها وباطل ما كانوا يعملون (١).

يصف الله قول عباده المعتزين بقوله (وقيل للذين اتقوا ماذا انزل ربكم قالوا خيرا، للذين احسنوا في هذه الدنيا حسنة ولدار الاخرة خير ولنعم دار المتقين) (٢) وقد ورد في القرآن الكريم تفضيل الاخرة على الحياة الدنيا في مواضع متفرقة كقوله تعالى (وما هذه الحياة الدنيا الا لهو ولعب وان الدار الاخرة لهي الحيوان لو كانوا يعلمون (٣).

الاعتقاد بحياة اخرى افضل من الحياة الدنيا، وهو الذي يدخل العزاء للنفوس المعذبة التي اصابتها مصائب الحياة، كما ان هذا الاعتقاد يمد المؤمنين بقوة روحية تجعلهم لا يبالون بما يصادفون من خيبة امل او فشل ذريع. وقد وصف الله تعالى هذه الحياة بانها لعب ولهو وزينة وتفاخر بين الناس وتكاثر في الاموال والاولاد ليوضح بعد ذلك: ان كل ما تعجبون به انما هو في حقيقته متاع زائل يشبه ذلك المطر الذي يعجب الزارعين بما يخرجه من الزرع ثم لا يلبث ان تكون نهايته الهلاك والخراب ويصف القرآن الحياة الدنيا على هذه الصورة.

«واضرب لهم مثل الحياة الدنيا كماء انزلناه من السماء فاختلط به نبات الارض فاصبح هشيما تذروه الرياح وكان الله على كل شيء مقتدرا» (٤)

شبه الله تعالى الدنيا في نضرتها ثم صيرورتها الى الزوال بحال نبات نما واخضر ثم اصبح هشيما متفتتا تنثره الرياح، لهذا لا يجوز ان يغتر اهلها بالاموال والبنين اللذين هما زينة الحياة الدنيا الفانية، فالاعمال الصالحة خير عند الله وينال صاحبها ثوابا اوفى ويخاطب الله الناس كافة (يا ايها الناس ان وعد الله حق فلا تغرنكم الحياة الدنيا ولا يغرنكم بالله الغرور) (٥).

والقرآن الكريم اعتبر الحياة الدنيا موضعا لامتحان الناس وانها وسيلة للفوز بالسعادة في الحياة الاخرى، فكل شعبة من شعب الحياة من البيت والسوق والمعمل والحانوت.. الخ كل ذلك تجارب مختلفة لامتحان الناس قال تعالى (احسب الناس ان يتركوا ان يقولوا امنا وهم لا يفتنون، ولقد فتنا الذين من قبلهم فليعلمن الله الذين صدقوا وليعلمن الكاذبين) (٦). والمعنى هل توهم الناس انه يكفيهم ان يقولوا امنا ليعتبروا من شيعة الحق دون ان يمتحنوا فيظهر انهم صادقون او كاذبون؟ ولقد اختبر الله الامم السابقة بالتكاليف والمحن ليتميز الصادقون من الكاذبين. فليس مناط النجاة في الاسلام مجرد الانتساب اليه بل ان تظهر اثار تعاليمه على المنتسب اليه في احرج ساعات الضيق وفي اوقات رفاهية النفس.

فالخير والشر هما اختبار وامتحان لجوهره ولهذا يقول الله تعالى (ولنبلونكم حتى نعلم المجاهدين منكم والصابرين ونبلو اخباركم) (٧).

● الهوامش:

١)هود: ١٥، ١٦.

٢)النحل: ٣٠

٣)العنكبوت: ٦٤.

٤)الكهف: ٤٥، ٤٦.

٥)فاطر: ٥.

العنكبوت: ٢، ٣.

٧)محمد: ٣١.

العودة إلى الفضيلة ...

بقلم: حكمت الزواتي/زواتا

* ما احوجنا الى العودة للقرآن الكريم لنتخذه دستور حياة ليجمعنا بعد الشتات، ليقوي عزائمنا بعد فتورها، ليمنحنا الشعور بالامن والاستقرار بعد الاضطراب والفوضى، فالقرآن هو عزاؤنا الوحيد في زمن تضارب فيه كل شيء، وتجردت نفوس الناس من كل معالمها الانسانية النبيلة البناءة..

ما احوجنا الى حب صادق خال من كل نفاق ليوقظ المشاعر الطيبة في نفوسنا لتنمو في ثناياه معاني التضحية، والصدق، والامانة والوفاء والعطاء بدون حدود بدون مقابل، لنستعيض بدفئه عن برد الغربة التي عشناها فترة طويلة عن انفسنا..

ما احوجنا الى راي يعزز تواجدنا، ويجعلنا نقف بكل جراة وانفة وكبرياء في مساحة اضحينا فيها غرباء.

ما احوجنا الى ضمير حي يقظ يجعلنا نضحي بكل التراث والمادة من اجل حياة افضل في ظله، في زمن طغت فيه المادة على المعنويات واصبح من العسير تواجد المادة والضمير في آنٍ واحد وفي نفس واحدة.

ما احوجنا الى كلمة تعبيرها صادق، وهدف نبيل لتحرك فينا الاحساس الصامت، والضمير الذي سلك سبيل الخطا، والعقل الذي خلد للراحة والنوم..

ما احوجنا الى موقف يشرفنا لنبتسم في وقت يريدنا فيه الجميع ان نبكي.

ما احوجنا الى لحظة صدق مع انفسنا، لحظة صفاء وتراض لحظة نقاش ومحاسبة، حول ما حدث معك خلال اربع وعشرين ساعة لنتبين مواقف الخطا لنحاول قدر الممكن ان لا نعود اليها مرة اخرى.

ما احوجنا الى نصيحة خالية من كل مصلحة ذاتية لنصحح اخطاءنا ونقيم تصرفاتنا، وترسينا على شاطىء الامان.

ما احوجنا الى الصدق والامانة في نوايانا، الى الثقة بانفسنا، الى الصبر على مصائبنا.

الى الحيطة والحذر في مواقفنا، الى القناعة بتصرفاتنا، الى الحكم في اقوالنا وافعالنا، الى العقل والدين في كل امور حياتنا.

أعظم صدقة

قال انس رضي الله عنه بينما عائشة رضي الله تعالى عنها في بيتها اذ سمعت صوتا ضجت منه المدينة فقالت ما هذا قالوا عير قدمت لعبد الرحمن بن عوف من الشام وكانت سبعمائة راحلة فقالت اما إني سمعت رسول الله (ﷺ) يقول رايت عبد الرحمن يدخل الجنة حبوا فبلغ ذلك عبد الرحمن بن عوف فاتاها فسالها فحدثته قال فاني اشهدك انها باحمالها واقتابها واحلاسها في سبيل الله عز وجل.

"إنّ الله يأمركم أن تؤدوا الأمانات إلى أهلها"

بقلم: ابراهيم عفانة

في معترك الحياة وبين مشاغلها، وخلال البحث والتنقيب عن الاموال والمراكز والوجاهات، ربما نسي كثير من المسلمين قول الله تعالى «ان الله يأمركم ان تؤدوا الامانات الى اهلها واذا حكمتم بين الناس ان تحكموا بالعدل ان الله نعما يعظكم به ان الله كان سميعا بصيرا».

وان ذكر البعض تلك الآية الكريمة قولا، فكثير من ذلك البعض يتناسى ما تامر به، او هو لا يكلف نفسه عناء البحث في مضمونها وما تدعو اليه من عظات بليغة. ولربما نفذ البعض جزءا من ذلك المضمون لينطبق عليه قوله تعالى «أفتؤمنون ببعض الكتاب وتكفرون ببعض». او حاد عنه حيدة كاملة، «ومن يتعد حدود الله فاولئك هم الظالمون».

وكلنا يعرف الامانات المادية والمعنوية من حفظ للاموال والاسرار. وكلنا يعرف ايضا ان خائنها خائن.

وكثير من الناس يجهل او يتجاهل امانة المسئولية وامانة اختيار المسئولين. فهل يعتبر ذلك الجهل والتجاهل خيانة؟

لا اقول ان كل ما يجري من اختيار للمسئولين ومن تصرف بالمسئولية خيانة للامانة، ولكني اؤكد ان هناك نوعا ما من الخيانة لله ورسوله وسائر المسلمين مجافاة لقوله تعالى: «يا ايها الذين امنوا لا تخونوا الله والرسول وتخونوا اماناتكم وانتم تعلمون».

ان الامانة تحتم على حاملها الاداء، ومن المفترض فيمن لا يستطيع اداءها الا يحملها اصلا «انا عرضنا الامانة على السموات والارض والجبال فابين ان يحملنها واشفقن منها وحملها الانسان انه كان ظلوما جهولا».

ولو تنصل كل انسان من مسئولية حمل الامانة مشفقا منها، لما وجدنا من يحمل تلك المسئولية، ولما انتظمت الدول والحكومات والمجتمعات. ولو حدث ذلك لكان اشد اضرارا من تزاحم الناس على حمل الامانة بتحملهم للمسؤولية.

وامانة المسئولية ثقيلة واعباؤها كبيرة، وقد فهمنا من حديث الرسول صلى الله عليه وسلم لاحد صحابته بان من يطلبها يوكل اليها، وان من يطلب اليه حملها يعان عليها.

ان اختيار المسئولين لمسئوليات متنوعة منوط بضمائر الناس، وبدرجة الوعي التي يتمتع بها كل منهم، سواء اكان ذلك الاختيار جماعيا او فرديا. فليست صلة القرابة او الجيرة او العنصر او الطائفة او المصلحة الخاصة من مقومات الاختيار السليم، بل مقومات المختار من وعي وحكمة وعدل وقدرة ونشاط ونزاهة واستقامة. فإن توافرت تلك الصفات فيمن تختار فقد اديت الامانة اتم اداء، وان لا ... فقد خنتها بعض الخيانة، وان اضيف الى عدم توافر بعض تلك الصفات هنات فيمن اخترت، فلا غرو حينها في ان الامانة قد خينت كل الخيانة.

ليس النسب والغنى والجاه من مقومات الاختيار الصحيح، بيد انها من العوامل المرجحة حين تتوافر الصفات الحميدة آنفة الذكر في عدد من المرشحين للاختيار يتجاوز العدد المطلوب.

ليس خطا الاستمرار في حمل المسئولية الجماعية ما دام المسئول قادرا على حملها بالكفاءة نفسها دون كلل او ملل، ودون ان ينبت في الجماعة شخص اخر اعظم كفاءة واشد تحملا، ولكن الخطا كل الخطا ان يستمر الانسان في حملها على الرغم من فقدانه لقدراته السابقة، او لجزء منها، في الوقت الذي يوجد فيه من هو اكثر قدرة. والانكى من ذلك ان تضاف الى ذلك المسئول مسئولية اخرى او مسئوليات، وقد رزح تحت مسئوليته القديمة. فمهما بلغ نشاط الانسان فان له طاقة قصوى لا يمكن تجاوزها، ولا بد ان ياخذ بعد بلوغها في الانحدار شيئا فشيئا، ومع ذلك فهم يريدون له مزيدا من المسئوليات عوضا عن استنزاف شيء منها، ومع ذلك فهو يغتر باعجابهم ويقبل لنفسه مزيدا من المسئوليات دون ان يفكر في انه سيحاسب على ضعفه واهماله، ودون ان يلتفت المعجبون الى مصالح الناس العامة، ما دامت مصالحهم الخاصة في الحفظ والصون والازدياد. لم لا؟ فهو وهم صفوة المجتمع، ولم تخلق المسئوليات الا من اجله واجلهم. وليكن بعد ذلك ما يكون، ولم لا وقد قال قائلهم:

«اذا مت ظمانا فلا نزل القطر». بدل ان يتمثل قول الشاعر:

فلا نزلت عليّ ولا بأرضي
سحائب ليس تنتظم البلادا

ان هناك اناسا يعتقدون صلفا وتهورا وغرورا - انهم خلقوا ليكونوا مسئولين، ويعتقدون انه لا ينطبق عليهم الا قول الشاعر الخاطىء:

اتته الخلافة منقادة
اليه تجرر اذيالها
فلم تك تصلح الا لـه
ولم يك يصلح الا لها

وقول آخر: «اذا مات منا سيد قام سيد». وقول الآخر: «اذا بلغ الفطام لنا رضيع تخر له الجبابرة ساجدينا».

ولست ادري كيف يستسيغ المسئول التكبر امام الضعفاء، والتجبر فيهم، والتحكم في مصائرهم، وقد خرج منذ حين مطاطئا راسه يتصبب عرقا من عند من هو ارفع درجة في المسئولية

ان مسئولا يستنسر امام الغير، ثم يتضاءل ليصبح بغاثا امام الغير الآخر ليس جديرا بالمسئولية، بل الجدير بها ذلك الثابت على المبدأ، المدافع عن المظلوم، الكابح لجماح الظالم، ذلك الذي ينطبق عليه قول الله عز وجل «اذلة على المؤمنين اعزة على الكافرين يجاهدون في سبيل الله ولا يخافون لومة لائم». ذلك الذي يحب اطفال الغير كما يحب اطفاله، ويتفطر قلبه المًا لرعيته كما يتفطر لاهل بيته، ذلك الشهم العفيف الشريف صديق الايثار، عدو الاثرة، من الذين قال فيهم سبحانه وتعالى «ويؤثرون على انفسهم ولو كان بهم خصاصة».

ونعود الى اولئك الاسياد الذين تخر الجبابرة ساجدة لاطفالهم على حد زعمهم، وهم في زعمهم صادقون، ما داموا سادة لقوم خانعين اذلاء، ارتضوا بالعبودية دينا وسلوكا، واتخذوا النفاق سياسة، واعتبروا السكوت على العنجهية اناة وتحلما. فابن الزعيم لا بد ان يكون زعيما وان خلق غبيا، وابن البسيط لا مندوحة له عن البساطة وان كان ذكيا.

ولا بد ان يكون في كل رقعة من الارض حفنة من الناس لا تخرج السيطرة عن دائرتها، وكانها افذاذ، لم يخلق مثلها في البلاد، تتوزع المناصب الحساسة، وتتقاسم اوجه الصدارة، فرئاسة الدولة مثلا لا تخرج عن ابناء عبد الملك، والوزارة لا يليق بها الا آل برمك او آل جعفر، والولاية اما ان تكون للثقفيين او لزياد بن ابيه، وما دام قد مات السلطان فلا بد لشجرة الدر ان تخلفه وان امتلأت المملكة من الحكماء الاقوياء.

ان للصفويين دورا لا يقوى عليه غيرهم، وان للعباسيين ادوارا لا بد من تكفير من يدعيها، وللفاطميين كذلك، والعثمانيين والسلاجقة، والمماليك، والحمدانيين، وبني هلال، وبني سليم، وللقيسيين واليمنيين، وبني تميم، وآل عبس وآل ذبيان.

اريد ان اسال اولئك الذين اذا مات منهم سيد قام سيد: ما رايهم في قول محمد صلى الله عليه وسلم بما معناه «لا تسودوني كما تسود الاعاجم ملوكها»؟

واريد ان اسال اولئك الذين يفتخرون بسجود الجبابرة لاطفالهم:

هل من اله يسجد له غير الله؟ الا تستجيبون لرسول الله صلى الله عليه وسلم وقد قال: «دعوها فانها منتنة»!

ليس المهم ان تكون مسئولا، بل المهم هو النتيجة، فالنجاح او الفشل هما المقياس، بغض النظر عن الظروف والاوضاع.

«ولتكن منكم امة يدعون الى الخير ويأمرون بالمعروف وينهون عن المنكر». صدق الله العظيم.

Super AV
JVC
JVC
JVC HOME THEATRE
شركة أكرم سبيتاني وأولاده
جي.في.سي. الياباني.. مزاياه المتعددة عن غيره.. جعلته في المقدمة
جديد
موديل ٩١ - ٩٢
مصمم لاستقبال النظامين المحلي والأميركي
فيديو J.V.C. موديل ٥٤١
٥٦٠ - ٥٨٠
٦٠٠ - ٧٢٠
لدى سبيتاني فقط
○ تقديم الشريط بسرعة ○ امكانية دمج الفيلم ○ تحكم متطور عن بعد ○ ضابط لايجاد مقاطع خاصة ○ HYPER BAND ○ SLOW MOTION
○ ضبط الصورة اوتوماتيكيا ○ امكانية تسجيل ٨ برامج بأوقات مختلفة ○ مفتاح امان لاغلاق الجهاز من عبث الأطفال
الفرع الرئيسي: القدس - شارع صلاح الدين - قرب سينما الحمراء - ت: ٢٧٢٢٣٥
الفروع: البيرة - قرب سينما الوليد - ت ٩٥٦٠٢٤ - بيت لحم - مقابل سينما بيت لحم - ت ٧٤٢١٢٤ - بيت ساحور - ميشيل جبره شارع السينما - ت ٧٤٢٠٥٨
نابلس: عبيد داود عرفات - قرب سينما العاصي - ت ٠٥٣/٧٧٧٢٢ - نابلس: حسن زهير سمارة - الخليل: معرض المرداوي - أول طريق بير السبع - ت: ٩٦٤٥٢٥

القدس الرياضي

مباريات دورة الهلال لهذا الاسبوع

■ قررت اللجنة المنظمة لدورة الهلال المقدسي بكرة القدم ان تجري مباريات هذا الاسبوع كما يلي

● اليوم سلوان والبيرة:

على ملعب المطران يستضيف فريق سلوان المقدسي شقيقه فريق البيرة في أولى مباريات الدور الثامن وذلك في الساعة ٤٥ر٢ دقيقة.

وفيما لو حصل اي طارىء فستجري المباراة غدا السبت على ملعب اريحا في نفس الساعة.

● غدا الهلال والعربي:

● والقدس والاسلامي:

وعلى ملعب بيت صفافا تجري غدا مباراة الهلال المقدسي منظم الدورة والعربي بيت صفافا في السا عة ٤٥ر٢ دقيقة.. وفي نفس اليوم والساعة يجري لقاء اسلامي بيت لحم والقدس الرياضي على ملعب البيرة

●● هذا ويتصدر فريق الاسلامي اللائحة وله ١٠ نقاط من ٦ مباريات يليه الهلال المقدسي وله ٩ نقاط من ٦ مباريات ومؤسسة البيرة ٨ نقاط من ٧ مباريات.

وفي المركز الرابع العربي بيت صفافا وله ٦ نقاط من ٧ مباريات وفي المركز الخامس القدس الرياضي وله ٣ نقاط من ٥ مباريات. واخيرا سلوان المقدسي الذي لا يملك اي نقطة من خمس مباريات.

هولندا والمانيا في الطريق الى السويد ١٩٩٢

* منتخب هولندا

تشهد نهاية هذا العام احداثا هامه على الصعيد الرياضي العالمي. نوجزها كالتالي:

في الثامن من شهر كانون اول المقبل ستسحب قرعة تصفيات كاس العالم ١٩٩٤ وذلك في الولايات المتحدة الاميركية. وفي نفس اليوم تقام المباراة السنوية القاريه على كاس الانتركونتيننتال في طوكيو بين فريقي النجم الاحمر اليوغسلافي بطل اندية اوروبا وكولوكولو التشيلي بطل اندية اميركا الجنوبية..

وعلى صعيد تصفيات بطولة اوروبا ١٩٩٢ التي ستقام في السويد تجري خلال الشهر المقبل عدة لقاءات حاسمه..

ففي ٩١/١٢/١٧ وفي المجموعة الخامسة يكفي المانيا الغربية التعادل مع لوكسمبورغ لتتاهل الى النهائيات..

وفي الرابع من نفس الشهر تلعب هولندا ضد اليونان ويكفي لهولندا التعادل حتى تتاهل هي الاخرى للنهائيات..

اما اذا ارادت اليونان التاهل فعليها ان تحرز ٩ اهداف مقابل لا شيء في لقاءيها مع هولندا ومع مالطا في ١٢/١٢..

هذا وقد اصبح عدد الدول التي انتقلت الى النهائيات ٦ دول وهي السويد المنظم، فرنسا، الاتحاد السوفياتي، يوغسلافيا، اسكتلندا، انجلترا.

وقد تقرر ان يجري سحب قرعة النهائيات في السابع عشر من كانون ثاني المقبل في مدينة نوركوبينغ السويدية اما النهائيات فستجري في الفترة من ١٠ - ٢٦ حزيران المقبل في اربع مدن سويديه هي: ستوكهولم، مالمو، نوركوبينغ، وغوتنبرغ.

وقد اذاع مدرب منتخب هولندا لكرة القدم رينوس ميكلز يوم الاربعاء الماضي اسماء اللاعبين الذين سيخوضون مباراة اليونان وهولندا في سالونيك

وضمت التشكيلة الهولندية ابرز اللاعبين المنضمين الى الاندية الاجنبية وعلى راسهم غوليت وفان باستن ورايكارد ورونالد كومان.

● اسماء اللاعبين

حارسا المرمى.. فان بروكيلين (ايندهوفن) وهيله (دوردريخت).

المدافعون.. بليند (اياكس) ورونالد كومان (برشلونة) وارفين كومان وفان تيغلين (ايندهوفن) وبوتش (فيينورد).

لاعبو الوسط.. فيتشغه (برشلونه) وفينتر (اياكس) وغوليت ورايكارد (ميلانو) وفوترز (بايرن ميونيخ).

المهاجمون.. كيفت (ايندهوفن) وفان باستن (ميلانو) وبرغكامب (اياكس) وهويسترا (رينجرز).

فوز فريق الكلية الاهلية على فريق الكاثوليك بكرة السلة..

رام الله - من سليم كركر - جرت يوم السبت الماضي على ملعب الكلية الاهلية برام الله ضمت فريقي مدرسة الكاثوليك ومدرسة الكلية الاهلية حيث اسفر اللقاء عن فوز االكلية الاهلية بنتيجة (٧٠-٥٧).

تالق من فريق الكلية كل من غسان ابو ثابت وغسان جابر وكما برز من فريق الكاثوليك كل من عماد عبد الجبار وسليمان الصايج حكم المباراة كل من زياد ابو لبن ويعقوب رنتيسي، وقامت بتسجيل المباراة مها يني...

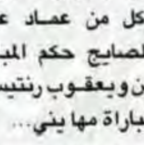

فوزان للكلية الاهلية على كل من فريقي اسلامي رام الله وبيت عور بكرة القدم..

كما جرت على ملعب الكلية الاهلية برام الله بكرة القدم ضمت فريقي دير اللاتين وفريق اسلامي رام الله حيث اسفر اللقاء على فوز دير اللاتين بنتيجة (٥-٢).

كما فاز فريق دير اللاتين على فريق بيت عور بنتيجة (٧-٢).

سباعيات نادي اسلامي شعفاط

يقيم فريق اسلامي شعفاط سباعيات كرويه وذلك غدا السبت ١٩٩١/١١/٣٠م على ملعب شعفاط.

فعلى الفرق الراغبة في الاشتراك التواجد على ارض الملعب قبل السابعة والنصف.. والدعوه عامه لجميع الفرق.

لمعلوماتك

«المنشطات الرياضية»

المنشطات الرياضية هي استخدام اي وسيلة لرفع الكفاءة البدنية والنفسية للرياضي بطريقة صناعية مما قد يؤدي لحدوث ضرر صحي عليه، وتدخل مقاومة استخدام الرياضيين لتلك المنشطات ضمن واجبات الاتحادات الرياضة المسؤولة عنها الدولة لضمان عدالة المنافسة الرياضية وللحفاظ على صحة الرياضي لمن التعرض للاخطار الطبية والصحية الاكيدة من جراء استخدام تلك المنشطات التي نسميها دائما (سرطان الرياضة).

وتحرم استخدام الرياضي للمنشطات اللجنة الطبية للاتحادات الاولومبية الدولية وان القواعد الاساسية للمنافسة في اي رياضة دائما تذكر على العدالة الرياضية التنافسية في ظروف رياضية متساوية.

وان استخدام احد المتنافسين لتلك المنشطات الممنوعة يخل هذا المبدا الاولمبي الهام ويعتبر غش وخداع لذلك نقاومه من الناحية التربوية والذي يؤكد على بناء الفرد خلقيا وتربويا اضافة للخطر الطبي الاكيد الناجم عن استخدام تلك المنشطات بصورة فردية او بادمان متتالي مما يقودنا الى عصر الرياضية المريضة.

ولذلك يدخل في المسؤولية الجنائية من يسهل للرياضي تعاطي تلك المنشطات مثل المدرب او الطبيب او الاداري وفي هذه الحالة تعتبر التربية الرياضية لمتعاطي المنشطات ولمن سهل له تعاطيها تعتبر وللاسف غاية وليست وسيلة وهنا يجب تظافر الجهود العلمية والاعلامية لمكافحة هذه الظاهرة وايضا اقناع الرياضيين عن طريق المدربين والاداريين لخطورة المنشطات ونتائجها على اللاعبين والتي بحمد الله لم نصل في بلدنا الحبيب الى هذه الظاهرة الخطرة وان شاء الله لن تعبر بلادنا ورياضتنا ورياضينا.

فهناك ضرورة لادخالها كمادة اساسية في دورات صقل المدربين والاداريين بالانماءات والاندية واللجان الاولمبية.

بقلم: بدر رفعت الصالح
جامعة النجاح الوطنية

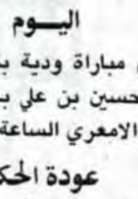

اليوم

تجري مباراة ودية بكرة القدم على ملعب الحسين بن علي بين فريقي اهلي الخليل والامعري الساعة الثالثة

عودة الحكم عبد الله الخطيب

عاد الى ارض الوطن الحكم عبد الله الخطيب عضو لجنة الحكم المركزية.

وسيعود لنشاطه الرياضي خلال الاسابيع القليلة القادمة.

فوز فتيات الفرندز على فتيات الكاثوليك بكرة السلة..

كما جرت على ملعب الكاثوليك برام الله مباراة وديةبكرة السلةضمت فريقي مدرسة فتيات الفرندز ومدرسة فتيات الكاثوليك حيث اسفر اللقاء عن فوز فتيات الفرندز بنتيجة (٢٧-١٦).

برز من فريق الفرندزكل من ساندرا سلطي ولونا هريش.

كما برز من فريق الكاثوليك كل من نريمان مصلح وجومانه ابو لبن وسوسن سابا.

حكم المباراة كل من يوسف حبش وأسامة مصلح وقام بتسجيلها شادي شمشوم ووقتها مجدي زياده.

خدمات دير البلح يتعادل مع شباب المنتصر

*خدمات دير البلح

دير البلح - من ايمن بشير - على ملعب دير البلح التقى فريقا خدمات دير البلح وشباب المنتصر (النصيرات) وبعد لقاء شيق ومثير تعادل الفريقان بثلاثة اهداف لكل منهما وكانت نتيجة الشوط الاول هدف مقابل لا شيء لصالح الخدمات، حكم اللقاء محمود البحيصي.

الشوط الاول

بدا اللقاء بجس نبض من الطرفين وفي الدقيقة الخامسة ينطلق محمد ابو شريف لاعب الخدمات من وسط الملعب ويرسل الكرة بجوار القائم ويتبادل الفريقان الهجمات وفي الدقيقة العشرين ينفرد ايمن مفادي مهاجم النصيرات ويصنع فرصة ثمينة وفي الدقيقة الخامسة والثلاثين ترتد كرة اسماعيل مهاجم المنتصر من القائم ويبقى اللعب سجالا مع خطورة اكثر من مهاجمي النصيرات ففي الدقيقة الاربعين ينطلق زياد الكرد من وسط الملعب ويرواغ اكثر من لاعب ويسجل الهدف الاول للخدمات لينتهي الشوط الاول بهدف للاشيء لصالح خدمات دير البلح.

الشوط الثاني:

بدا هذا الشوط بمهمة منظمة للخدمات تنتهي بقذيفة لزياد الكرد ينقذها الحارس ببراعة ترتد الهجمة لصالح النصيرات يقودها المهاجم ايمن المفادي ويسجل هدف التعادل للنصيرات وفي الدقيقة الخامسة عشر ينطلق جابر عياش ويهيء الكرة لمحمد ابو شريف الذي يسدد قذيفة بجوار القائم وفي الدقيقة العشرين ترتد كرة المفادي مهاجم النصيرات من العارضة وبعدها بدقائق يسجل ناهض درويش هدف النصيرات الثاني وفي الدقيقة السابعة والعشرين.

يهيىء بسام العصار نجم النصيرات الكرة لنفسه ويسددها قذيفة من الزاوية البعيدة لمرمى الخدمات مسجلا اجمل اهداف المباراة. وفي نفس الدقيقة يرد جابر عياش مهاجم الخدمات بقذيفة ترتد من العارضة في جسم الحارس ثم في المرمى والهدف الثاني للخدمات وفي الدقيقة الخامسة والثلاثين ينطلق بسام العصار مهاجم النصيرات ويرسل الكرة لايمن مفادي يسددها في المرمى وينفذها حارس الخدمات عبد الحي فرج الله ترتد الهجمة لدير البلح ليقذف محمد تمراز الكرة لترتد من العارضة وفي الدقيقة الاخيرة يخطىء دفاع النصيرات في ارجاع كرة لحارسه يخطفها زياد الكرد ويسجل منها هدف التعادل لخدمات دير البلح لينتهي هذا اللقاء المثير بتعادل الفريقان بثلاثة اهداف لكل منهما.

شباب عناتا يهز شباك سلواد بالستة

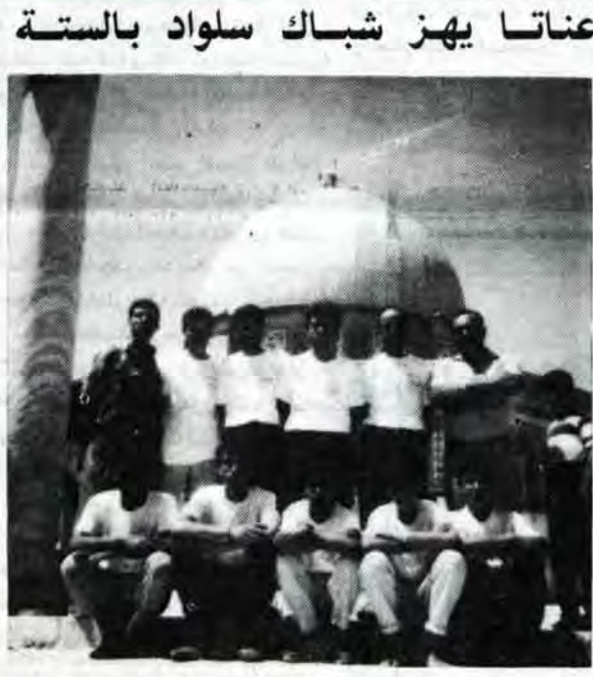

*شباب عناتا

عناتا - التقى يوم الجمعة الماضي فريقا شباب عناتا الرياضي ونادي سلواد الرياضي على ملعب عناتا وذلك على الكاس المقدم من شباب عناتا - وجاءت المباراة كما يلي:-

الشوط الاول بدات المباراة في جو من الهدوء المشترك من كلا الفريقين - وذلك بجس نبض واضح استطاع اللاعب ابراهيم محمود حسن حلوه خلاله من تسجيل هدف مبكر بعد ان سدد كرة قوية على يمين حارس سلواد الرياضي - بعد ذلك الهدف صمم شباب سلواد على احراز هدف التعادل - ونجحوا بذلك - فسجلوا التعادل عن طريق اللاعب ابراهيم فزاد حماس شباب عناتا فاحرزوا الهدف الثاني وذلك من قدم اللاعب ابراهيم محمود حسن حلوه - فتلاه هدف التعادل لسلواد عن طريق اللاعب ايمن لينتهي الشوط الاول بالتعادل.

الشوط الثاني

كان هذا الشوط لعبا ونتيجة لصالح شباب عناتا - حيث اجادوا التسديدات القوية والتمريرات الارضية الجميلة مما ادى الى تسجيل الهدف الثالث لشباب عناتا عن طريق اللاعب عبد القادر الخطيب وذلك بعد ٧ دقائق من الشوط الثاني.

وفي الدقيقة ٦٠ من المباراة واثر تمريرة جميله من ابراهيم حلوه الى عبد القادر الخطيب استطاع عبد من تسجيل هدف ملعوب لشباب عناتا بعد هذا الهدف حاول شباب سلواد الوصول الى مرمى عناتا ولكن الدفاع منعهم من ذلك واستغل شباب عناتا الهجمات المرتدة حيث استطاع ابراهيم حلوه من مراوغة الدفاع وتسديد كرة قوية جدا في حلق المرمى لتعلن صافرة الحكم عن الهدف الخامس في الدقيقة ٧٢ تقريبا مما ادى الى تسجيل هدف سادس من قدم اللاعب علاء القواسمي لتنتهي المباراة بستة اهداف مقابل هدفين.

نتائج مباريات كؤوس الانديةالاوروبية

ابراهيم حسن قاد نوشاتيل الى الفوز على ريال مدريد

*ابراهيم حسن

نيقوسيا - ا.ف.ب. قاد الظهير المصري الدولي ابراهيم حسن فريقه السويسري نوشاتيل الى الفوز على ريال مدريد الاسباني بهدف مقابل لا شيء سجله من ركلة حرة في الدقيقة ٣٦ من مباراة كرة القدم التي اقيمت يوم الاربعاء الماضي في نوشاتيل امام ١٧٥٠٠ متفرج في ذهاب الدور الثالث لكاس الاتحاد الاوروبي.

وسبق لحسام حسن شقيق ابراهيم ان قاد نوشاتيل الى الفوز على سلتيك الاسكتلندي في ذهاب الدور الثاني عندما سجل له اربعة اهداف.

وجاءت مباراة نوشاتيل خشنة بعض الشيء فانذر قلب الدفاع المصري الدولي هاني رمزي وزميله روثنبولر والاسبانيان غورديو وروشا قبل ان يطرد زميلهما هييرو في الدقيقة ٧٨ من دون ان يتمكن نوشاتيل من استغلال هذا النقص في صفوف ضيفه.

غير ان تقدم نوشاتيل بفارق هدف واحد قد لا يكون كافيا في مباراة الاياب التي يحل فيها نوشاتيل ضيفا على منافسه العنيد في ١١ كانون الاول المقبل. وسيسعى ريال الى الثار لاول خسارة يتعرض لها في مباراة رسمية منذ سبعة اشهر.

وفي كاس الاتحاد ايضا فاز ليفربول على زفاروفسكي تيرول النمساوي ٢/صفر وقد شارك قلب دفاع انكلترا الدولي مارك رايت في المباراة بعدما شفي من إصابة اقعدته عن اللعب بعيد انضمامه من دربي كاونتي الى ليفربول مطلع الموسم. وغاب ايان راش المصاب فلعب مكانه الناشىء ماكمانامان.

وفي غنتربروغه فاز لا غانتواز البلجيكي على دينامو موسكو السوفياتي ٢/صفر سجلهما فاندنبرغ وفان در ليندن.

وفي كوبنهاغن فاز بي كي ١٩٠٣ كوبنهاغن على طرابزون التركي ١/صفر سجله نيلسن.

*هاني رمزي

وفي اثينا تعادل ايك اثينا اليوناني وتورينو الايطالي ٢/٢ سجل للاول الكولومبي باتيستا واليوغسلافي سابانادرزوفيبش وللثاني البرازيلي كازاغراندي وبريشياني.

وفي بوخارست خسر ستيوا بوخارست الروماني امام جنوى الايطالي صفر/١ سجله التشيكي سكورهابي.

وفي هامبورغ خسر هامبورغ الالماني امام سيغما اولوموك التشيكي ١/٢ سجل للخاسر البولندي فورتوك وللفائز هابال ١٠و ٤٥/.

وفي بامبلونا خسر اوساسونا الاسباني امام اياكس الهولندي صفر/١ سجله برغكامب.

وفي كاس الاندية الاوروبية ابطال الدوري جرت المرحلة الاولى من الدور ربع النهائي وفيما يلي النتائج:

وفي برشلونه فاز برشلونة الاسباني على سبارتا براغ التشيكي ٢/٣. سجل للفائز امور ولادوروب وباكيرو وللخاسر فرابيك ونيميتشك

المجموعة الاولى:

في جنوى فاز سمبدوريا الايطالي على النجم الاحمر اليوغسلافي حامل اللقب ٢/صفر سجلهما ما نشيني وفيالي.

وفي بروكسل تعادل اندرلخت البلجيكي وباناثينا يكوس اليوناني صفر/صفر.

المجموعة الثانية: .

في كييف فاز دينامو كييف السوفياتي على بنفيكا البرتغالي ١/صفر سجله سالينكو.

خوليت يواجه اتهاما بتشويه صورة الاتحاد الايطالي

روما - رويتر - قالت سلطات كرة القدم الايطالية انها ستحقق مع الهولندي رود خوليت نجم فريق ميلانو الاسبوع القادم لمزاعم بانه شوه صورة الاتحاد الايطالي لكرة القدم.

وقد نقلت صحف ايطالية عن خوليت قوله في مقابلة مع مجلة سبورت ٩٠ البلجيكية «ان الاتحاد هو الذي اعطى بطولة الدوري (عام ١٩٩٠) لفريق نابولي».

واستشهد خوليت بقرار اثار الجدل عندما اعتبر نابولي فائزا ٢/صفر بعد تعادله على ارض اتلانتا بدون اهداف لان لاعب خط الوسط البرازيلي اليماو اضطر الى مغادرة الملعب بعد اصابته في راسه بعمله معدنية القاها مشجع.

وقد فاز نابولي في نهاية الموسم بالدوري وكان رصيده يزيد نقطتين عن ميلانو.

ونفى خوليت بعد ذلك انه قال ذلك للمجلة البلجيكية. وقال «لم اعرب عن رايي بمثل هذا الشكل. لقد غيرت المجلة ما قلته».

تعادل المحلة مع الاهلي والزمالك مع المريخ

القاهرة - رويتر - انتزع المحلة نقطة ثمينة فتعادل مع الاهلي بدون اهداف ليحتفظ بصدارة الدوري المصري لكرة القدم بعد مباراة سيطر عليها الاهلي الذي ظل في المركز السابع.

وفي يوم اختتمت فيه مباريات الاسبوع الثامن ولم يخرج منه فريق فائز تعادل الزمالك ١-١ مع المريخ الذي هز بذلك شباك الزمالك لاول مرة هذا الموسم والترسانة مع المصري بنفس النتيجة.

ورغم تسيد الاهلي مباراته باستاد القاهرة فقد ضاعت منه فرص كثيرة فتعذر عليه هز شباك المحلة الذي احتفظ بالصدارة برصيد ١٢ نقطة.

وتقدم الزمالك وهو يلعب في بورسعيد بهدف من ايمانويل النيجيري الذي انضم اليه حديثا في الدقيقة ١٩ الا ان المريخ تعادل بهدف من محمد ابو الذهب في الدقيقة العاشرة من الشوط الثاني.

واحتفظ الزمالك بالمركز الثاني وله ١٢ نقطة ايضا ولكن فارق الاهداف في صالح المحلة.

وفي القاهرة تقدم السيد عيد للمصري الذي ظل في المركز الثالث في الدقيقة ٢٠ الا ان مؤمن عبد الغفار تمكن من التعادل للترسانة في الدقيقة الثامنة من الشوط الثاني للمباراة التي طرد فيها لاعب من كل الفريقين.

وفي ما يلي ترتيب الفرق:-

١/ المحلة ١٢ نقطة، ٢/ الزمالك ١٢، ٣/المصري ١١، ٤/الاسماعيلي ١١، ٥/ الاولمبي ١٠، ٦/ المريخ ١٠، ٧/ الاهلي ٨ر٨ المقاولون ٨ر٩ دمنهور ٧ر١٠ المنصورة ٧، ١١/ القناة ٥، ١٢/ السكة ٥، ١٣/ الاتحاد ٤، الترسانة ٤.

*المحلة

القدس الرياضي

دخل القفص الذهبي لاعبا نادي جمعية الصديق الطيب/ العيزريه نبيل الحرباوي واللاعب عادل الحرباوي وذلك يوم السبت الماضي. الف مبروك.

منوعات

كلمات متقاطعة

	١	٢	٣	٤	٥	٦	٧	٨	٩
١									
٢									
٣									
٤									
٥									
٦									
٧									
٨									
٩									

افقي:

١/ مكتشف الدورة الدموية.
٢/ مخيم فلسطيني + غزال.
٣/ شبكة بالانجليزية (معكوسة) + رئيس وزراء اوروبي.
٣/ من الانبياء + الاسم الاول لرئيس الوفد الفلسطيني + س.
٥/ لي بالانجليزية + مدينة لبنانية + علم مؤنث.
٦/ عمله اجنبية + غسيل مبعثرة + نصف مل.
٧/ ممثلة مصرية صاعدة (معكوس) + حرف علة.
٨/ سورة قرانية + اغنية لام كلثوم.
٩/ لاعب كرة قدم عربي (معكوس) + حرف.

عمودي:

١/ اغنية لكوكب الشرق + الاسم الاول لاديبة فلسطينية.
٢/ عاصمة اوروبية + لماذا بالانجليزية (معكوس) + سلفه
٣/ من الزهور + ي + من الانبياء (معكوس)
٤/ نار بالعبرية + علم مذكر + فوق العين (معكوس)
٥/ سورة قرانية دون ال (معكوس) + قرية فلسطينية قضاء بيت لحم مبعثرة + حرف.
٦/ ن + ممثل مصري كوميدي شهير.
٧/ من السجائر المحلية + سقايه + علم مذكر (معكوس).
٨/ متشابهان + سحب + سورة قرانية مبعثرة + متشابهان.
٩/ ممثلة سورية + من الشاحنات (معكوس).

اعداد: يوسف عبد الفتاح مناصرة. مخيم قلنديا

حل الشبكة السابقة

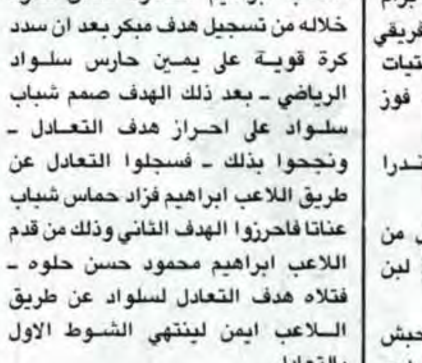

مواقيت الصلاة

الفجر ٤:٥٣ العصر ٢:١٦
الشروق ٦:١٧ المغرب ٤:٣٩
الظهر ١١:٢٧ العشاء ٦:١

★★ أنت والنجوم ★★

الحمل ٢٠-٣/١٩-٤
★ علاقة عاطفية جديدة تحمل في طياتها الحب والسعادة.

الثور ٢٠-٤/٢٠-٥
★ تجاربك المهنية السابقة ستؤهلك لتقديم افضل.

الجوزاء ٢١-٥/٢٠-٦
★ غيرتك القوية ستؤدي الى المشاكل، فكر بطريقة منطقية.

السرطان ٢١-٦/٢٢-٧
★ انباء سارة يحملها الحبيب تضفي اجواء من السعادة.

الأسد ٢٣-٧/٢١-٨
★ اعمالك ستتقدم بشكل واضح.

العذراء ٢٢-٨/٢٢-٩
★ كن متفائلا وصبورا وأمامك دروب طويلة.

الميزان ٢٣-٩/٢٢-١٠
★ شخص جديد سيدخل على حياتك المهنية له الفضل الاكبر.

العقرب ٢٣-١٠/٢١-١١
★ تجنب القيام باي مشروع هذه الفترة.

القوس ٢٢-١١/٢١-١٢
★ علاقتك بالحبيب جيدة لكن هناك من يحاول عرقلتها.

الجدي ٢٢-١٢/١٨-١
★ مفاجأة مالية ستطرق بابك تجعلك قادرا على متابعة المشروع.

الدلو ١٩-١/١٧-٢
★ عليك بالمثابرة مجددا بعد الفشل.

الحوت ١٨-٢/١٩-٣
★ستلقى النجاح هذا الاسبوع في كل اعمالك.

الصيدليات المناوبة الليلية

البيرة:
هيا ☎ —
الاماني ☎ ٩٥١٦٠٣
بشناق ☎ ٩٥٢٧٤٠
جنين:
الحكمة ☎ —
حسام وناصر ٦٩٠ -
قباطية:
رابح ☎ —
يعبد ☎ —
الجديدة ☎ —

القدس
الزهراء ☎ ٢٨٣٥٤٣
الحياة ☎ ٨٥٩٣٨٦
الرام ☎ ٩٥٩٨٨٢
الرشيد ☎ ٢٧١٧٤٦
بيرنبالا ☎ —
عناتا ☎ —
العيزرية:
بيت المقدس ☎ ٢٧١٨١٥

الخضر:
الخضر ☎ —
ميثلون:
ميثلون ☎ —
قلقيلية:
الرحمة ☎ —
حلحول:
حلحول ☎ ٩٦٣٨٩٦
الخليل:
الرحمة
الرشيد
دورا:
دورا الجديدة ☎ ٩٦١٥٨٦
غزة:
الهدي ☎ ٨٦٠٨٢٧

طولكرم:
الكملة ☎ ٦٧١٩١٣
نابلس:
الجليل ☎ ٧٢٥٧٠٠
لينا ☎ —
بلاطة ☎ —
أريحا:
أريحا ☎ —
بيت لحم:
ميرا ☎ —
نبيل ☎ ٧٤٢٨٦٧
الرازي ☎ ٩٥٩٢١٩
سناء ☎ ٩٥٧٨٢٧

مستشفى المطلع: ✆ ٢٨٧١٢٢/٣/٤
المستشفى الفرنسي: ✆ ٨٢٨٤٠٧
جمعية الهلال الاحمر في جنين ونابلس وطولكرم والخليل ✆ ١٠١
مستشفى العيون: ✆ ٨٢٨٣٢٥
الصليب الاحمر: ✆ ٨٢٨٨٤٥
شركة الكهرباء: ✆ ٢٨٢٣٣٥
الاوقاف الاسلامية: ✆ ٢٨٣٢٩٢
٢٨٣٣١٣

مفكرة «القدس»

إسعاف القدس ☎ ٢٨٦١١٥
٢٨٦١٠٦
اسعاف بيرنبالا ٩٥٩٨٨١
الشرطة: ✆ ١٠٠ الاسعاف: ✆ ١٠١
جمعية الهلال الاحمر البيرة ✆ ١٠١
جمعة الهلال الاحمر برام الله ✆ ٩٥٧٥٧٤
الاطفائية: ✆ ٢٨٢٢٢٢
مستشفى المقاصد: ✆ ٢٧٠٢٢٢/٥

نعي وجيه فاضل

الخليل - ابناء الفقيد حافظ وياسين وسليمان وعموم آل الطباخي في الوطن والخارج ينعون بمزيد من الحزن والاسى فقيدهم المرحوم

الحاج
محمد اسعد الطباخي

الذي انتقل الى رحمته تعالى مساء امس عن عمر يناهز «٩١عاما» قضاه في طاعة الله واعمال البر والتقوى. وسيشيع جثمانه الطاهر اليوم بعد صلاة الجمعة عليه في الحرم الابراهيمي الشريف.

انا لله وانا اليه راجعون

تقبل التعازي في ديوان آل الطباخي الكائن في عين القرنة لمدة ثلاثة ايام من الساعة ٣ - ٦ مساء.

تعزية

طولكرم - فخري الطنيب وعائلته وانجاله وعائلاتهم يشاطرون اصدقاءهم آل المبسلط الاحزان بوفاة فقيدهم المرحوم

الحاج شاهر
خليل احمد مبسلط
«ابو نجيب»

ويتقدمون من انجال الفقيد وعموم اقاربه باحر التعازي.

سائلين المولى، عز وجل، ان يتغمد الفقيد بواسع رحمته ويسكنه فسيح جناته.

انا لله وانا اليه راجعون

تعزية

القدس - يتقدم مدير الاوقاف ومساعدوه وعموم اسرة ادارة الاوقاف والشؤون والمقدسات الاسلامية العامة بالقدس الى زميلهم موسى بشير وعموم آل بشير الكرام باحر التعازي بوفاة فقيدهم المرحوم

الحاج
علي حسين بشير

سائلين المولى، عز وجل، ان يتغمد الفقيد بواسع رحمته ويسكنه فسيح جناته. ويلهم آله وذويه جميل الصبر وحسن العزاء.

انا لله وانا اليه راجعون

تعزية

نابلس - مدير وموظفو وكالة الغوث الدولية بمنطقة نابلس بفئاتهم الثلاث خدمات ومعلمين وعمال يشاطرون زميلهم السيد جبر محمد السيد المصري الاحزان والآلام بوفاة والدته المرحومة

سمية
محمد السيد المصري
«ابو جبر»

ويتقدمون من انجالها وذويها باحر التعازي والمواساة.

سائلين المولى، عز وجل، ان يتغمد الفقيدة بواسع رحمته ويسكنها فسيح جناته.

انا لله وانا اليه راجعون

تعزية

البيرة - فخري اللفتاوي وعائلته يشاطرون الصديق زكي المالكي الاحزان بوفاة ابن عمه المرحوم

عمر
عبدالحي المالكي

سائلين المولى، عز وجل، ان يتغمد الفقيد بواسع رحمته ويسكنه فسيح جناته. ويلهم آله وذويه وعموم آل المالكي الصبر وحسن العزاء.

انا لله وانا اليه راجعون

قداس وجناز نصف السنة

بيت جالا - يقام في الساعة التاسعة والنصف من صباح يوم غد السبت في كنيسة دير اللاتين في بيت جالا قداس وجناز لذكرى مرور نصف سنة على وفاة طيب الذكر المرحوم

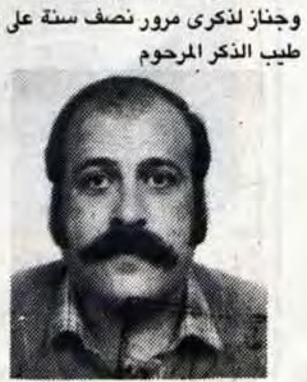

باسم
جورج شحادة الشاعر

فارملة الفقيد سامية ونجلاه سلطان وشكري ووالدته كارميلا واشقاؤه روميو ورستم وعائلاتهم وشقيقته سميرة وعموم آل الشاعر وحامولة المتسريين والسماعنة واقرباؤهم وانسباؤهم في الوطن والمهجر يدعون الاهل والاصدقاء للاشتراك معهم في ذلك راجين اعتبار هذه الكلمة بمثابة دعوة خاصة لكل منهم

لا اراكم الله مكروها بعزيز

نعي طبيب فاضل

خانيونس - الحاج علي عليان المصري واخوانه وانجاله وعموم آل المصري يشاطرون الاخ والصديق الحاج سليمان زارع الاسطل رئيس بلدية خانيونس وانجاله وعموم عائلة الاسطل الكرام الاحزان بوفاة فقيدهم

الدكتور
محمد سليمان الاسطل

سائلين المولى، عز وجل، ان يتغمد الفقيد بواسع رحمته ويسكنه فسيح جناته. ويلهم آله وذويه جميل الصبر وحسن العزاء.

انا لله وانا اليه راجعون

نعي

خانيونس - محمد علي عودة الاسطل «ابو الزيت» واخوانه ينعون بمزيد الحزن والاسى

الدكتور محمد
سليمان زارع الاسطل

ويتقدمون من الحاج سليمان زارع الاسطل وعموم عائلة الاسطل باحر التعازي.

سائلين المولى، عز وجل، ان يتغمد الفقيد بواسع رحمته ويسكنه فسيح جناته.

انا لله وانا اليه راجعون

تعزية

غزة - الحاج سعد الله حسني اليازجي وانجاله يشاطرون صديقهم الحاج سليمان زارع الاسطل رئيس بلدية خان يونس وعموم آل الاسطل الكرام احزانهم بوفاة فقيدهم المرحوم

الدكتور
محمد سليمان الاسطل
«ابو سليمان»

سائلين المولى، عز وجل، ان يتغمد الفقيد بواسع رحمته ويسكنه فسيح جناته. ويلهم آله وذويه جميل الصبر وحسن العزاء.

تعزية

القدس - هاشم ازحيمان وانجاله اصحاب مطعم فيلدلفيا في القدس يشاطرون آل الاسطل الكرام احزانهم بوفاة فقيدهم المرحوم

الدكتور محمد
سليمان زارع الاسطل
«ابو سليمان»

ويتقدمون من آله وذويه باحر التعازي واصدق مشاعر المواساة.

سائلين المولى، عز وجل، ان يتغمد الفقيد بواسع رحمته ويسكنه فسيح جناته.

تعزية

غزة - معسكر جباليا - المختار/ كامل صالح طافش واخوانه وعموم آل طافش يشاطرون السيد سليمان زارع الاسطل رئيس بلدية خانيونس الاحزان بوفاة نجله المرحوم

الدكتور محمد
سليمان زارع الاسطل

ويتقدمون من والده واخوانه وعموم آل الاسطل باحر التعازي.

سائلين المولى، عز وجل، ان يتغمد الفقيد بواسع رحمته ويسكنه فسيح جناته.

تعزية

غزة - الحاج توفيق حسني اليازجي وانجاله وعموم آل اليازجي يشاطرون صديقهم الحاج سليمان زارع الاسطل رئيس بلدية خانيونس وعموم آل الاسطل الكرام الاحزان بوفاة فقيدهم المرحوم

الدكتور
محمد سليمان الاسطل
«ابو سليمان»

سائلين المولى، عز وجل، ان يتغمد الفقيد بواسع رحمته ويسكنه فسيح جناته. ويلهم آله وذويه الصبر والسلوان.

تعزية

رفح - الحاج محمد حسين شعث وانجاله الدكتور حسين والدكتور سمير وانور وابن عمهم الدكتور زياد شعث وآل شعث في رفح والخارج يشاطرون آل الاسطل الكرام الاحزان بوفاة فقيدهم المرحوم

الدكتور محمد
سليمان زارع الاسطل

سائلين المولى، عز وجل، ان يتغمد الفقيد بواسع رحمته ويسكنه فسيح جناته. ويلهم آله وذويه الصبر والسلوان.

انا لله وانا اليه راجعون

نعي

خانيونس - عادل ابراهيم الفرا نائب رئيس بلدية خانيونس وحرمه وانجاله المهندس صبري والدكتور محيي الدين وزوجته الدكتورة الفت شعث ينعون بمزيد الحزن والاسى الماسوف على شبابه

الدكتور محمد
سليمان زارع الاسطل
«ابو سليمان»

ويتقدمون من والده الحاج سليمان زارع الاسطل وزوجة الفقيد الدكتورة نجاة احمد الاسطل باحر التعازي والمواساة.

سائلين المولى، عز وجل، ان يتغمد الفقيد بواسع رحمته ويسكنه فسيح جناته.

انا لله وانا اليه راجعون

تعزية

غزة - الشيخ محمد عواد رئيس التعليم العالي بمعهد فلسطين الديني «الازهر بغزة» والمحاضرون في كلية التربية للتعليم العالي والمتوسط والثانوي والطلاب والطالبات يشاطرون الحاج سليمان الاسطل وشقيقه الدكتور ماجد وعموم آل الاسطل الكرام الاحزان بوفاة فقيدهم المرحوم

محمد سليمان الاسطل
«ابو سليمان»

سائلين المولى، عز وجل، ان يتغمد الفقيد بواسع رحمته ويسكنه فسيح جناته.

انا لله وانا اليه راجعون

تعزية

خانيونس - الدكتور احمد سليمان الفرا واخوانه وعموم عائلة الفرا في الوطن والخارج واسرة صيدلية حيفا يشاطرون الحاج سليمان زارع الاسطل رئيس بلدية خانيونس الاحزان بوفاة فقيدهم

الدكتور محمد
سليمان زارع الاسطل

سائلين المولى، عز وجل، ان يتغمد الفقيد بواسع رحمته ويسكنه فسيح جناته. وان يلهم آله وذويه جميل الصبر وحسن العزاء.

انا لله وانا اليه راجعون

تعزية

خانيونس - الدكتور جواد عاشور وادي واخوته وعموم آل وادي في الوطن والخارج يتقدمون باصدق مشاعر المواساة من انسبائهم آل الاسطل بوفاة فقيدهم

الدكتور محمد
سليمان زارع الاسطل

ويتقدمون من والده الحاج سليمان زارع الاسطل واخ الفقيد الدكتور ماجد سليمان الاسطل وعموم آل الاسطل باحر التعازي.

سائلين المولى، عز وجل، ان يتغمد الفقيد بواسع رحمته ويسكنه فسيح جناته.

انا لله وانا اليه راجعون

تعزية

غزة - القاهرة - خضر ابراهيم خضير وانجاله واخوانه وانجالهم يشاطرون الصديق الحاج سليمان زارع الاسطل رئيس بلدية خانيونس وانجاله الاحزان بوفاة فقيدهم الماسوف على شبابه المرحوم

الدكتور
محمد سليمان الاسطل

ويتقدمون من آل الاسطل الكرام باحر التعازي.

سائلين المولى، عز وجل، ان يتغمد الفقيد بواسع رحمته ويسكنه فسيح جناته.

انا لله وانا اليه راجعون

تعزية

غزة - هاشم محمود الشرفا واولاده واسرة مكتب الشرفا للسياحة بغزة واسرة مكتب الشرفا للسياحة بخانيونس يشاطرون والد الفقيد الحاج سليمان زارع الاسطل الاحزان بوفاة نجله المرحوم

الدكتور محمد
سليمان زارع الاسطل
«ابو سليمان»

ويتقدمون من اسرته واخوانه وعموم آل الاسطل باحر التعازي.

سائلين المولى، عز وجل، ان يتغمد الفقيد بواسع رحمته ويسكنه فسيح جناته.

انا لله وانا اليه راجعون

نعي وجيه فاضل

زواتا - نابلس - بقلوب مؤمنة بقضاء الله وقدره ينعى آل ابو عمشة في الوطن والخارج فقيدهم المرحوم

الحاج
حامد محمد ابو عمشة
«ابو محمد»

الذي انتقل الى رحمته تعالى امس عن عمر يناهز (٨٥) عاما قضاها في طاعة الله وعمل الخير وقد شيع جثمانه الطاهر امس بعد صلاة العصر الى مثواه الاخير في قرية زواتا تغمده الله بواسع رحمته واسكنه فسيح جناته.

انا لله وانا اليه راجعون

تقبل التعازي في منزل ابن الفقيد في زواتا بالقرب من المسجد ولمدة ٣ ايام ابتداء من امس.

تعزية

القدس - باسم ربيع واشقاؤه يشاطرون انجال الفقيد وعموم آل القواسمي الكرام الاحزان بوفاة فقيدهم المرحوم

الحاج محمد
عبدالحافظ القواسمي

سائلين المولى، عز وجل، ان يتغمد الفقيد بواسع رحمته ويسكنه فسيح جناته. ويلهم اله وذويه جميل الصبر وحسن العزاء.

انا لله وانا اليه راجعون

تعزيـــة

جنين - يعبد - الحاج سميح مسعود عبد الله واولاده يشاطرون اصدقاءهم اخوان الفقيد وعموم آل حمارشة الكرام الاحزان بوفاة فقيدهم المرحوم

المربي الاستاذ
علي ناجي محمود

ويتقدمون من يوسف الناجي واخوانه باحر التعازي سائلين الله العلي القدير ان يتغمده برحمته ويسكنه فسيح جناته.

انا لله وانا اليه راجعون

تعزيـــة

سلفيت - كفل حارس - مدير ومعلمو وطلاب مدرسة ذكور كفل حارس الثانوية يشاطرون الاستاذ خليل القيشاوي والاستاذ احمد "القيشاوي وآل القيشاوي الكرام الاحزان بوفاة عميدهم المرحوم

الحاج
صالح محمود القيشاوي
«ابو خليل»

ويتقدمون من انجاله واقاربه باحر التعازي سائلين المولى ان يتغمد الفقيد برحمته ويسكنه فسيح جناته.

انا لله وانا اليه راجعون

تعزية

البيرة - شكرى وعزام علي اسماعيل وعائلاتهما يشاطرون الدكتور عارف ابو غوش واخوانه وآل ابو غوش الكرام الاحزان بوفاة والدهم وفقيدهم المرحوم

سليم
عارف ابو غوش
«ابو عارف»

سائلين المولى، عز وجل، ان يتغمد الفقيد بواسع رحمته ويسكنه فسيح جناته. ويلهم آله وذويه جميل الصبر وحسن العزاء.

انا لله وانا اليه راجعون

تعزية

خانيونس - ادارة روضة الامل الحديثة التابعة لبلدية خانيونس مدير ومديرة ومدرسات الروضة وجميع العاملين فيها يشاطرون السيد رئيس البلدية الحاج سليمان زارع الاسطل الاحزان بوفاة نجله

الدكتور محمد
سليمان زارع الاسطل

سائلين المولى، عز وجل، ان يتغمد الفقيد بواسع رحمته ويسكنه فسيح جناته.

انا لله وانا اليه راجعون

تعزيـــة

رام الله - هاشم وهشام خضير واخوانهما واولادهم يشاطرون آل الاسطل الكرام الاحزان بوفاة فقيدهم المرحوم

الدكتور محمد
سليمان زارع الاسطل
«ابو سليمان»

ويتقدمون من زوجته وانجاله وعموم آل الاسطل باحر التعازي والمواساة سائلين المولى ان يتغمده بواسع رحمته ويسكنه فسيح جناته

انا لله وانا اليه راجعون

عرفـات/ بقيـة

الخمسة قبل اجتماع واشنطن كما حدث قبل مؤتمر مدريد.

الا ان الزعيم الفلسطيني اوضح انه «ياخذ في اعتباره» التحولات الايجابية الاخيرة مثل اعتراف حزب العمل الاسرائيلي بالحقوق الفلسطينية ودعم دعاة السلام الاسرائيليين اعضاء حركة السلام الان لعملية السلام وتاييد اليهود الامريكيين لتجميد بناء المستوطنات وقيام دولة فلسطينية منزوعة السلاح.

ودعا من جهة اخرى الفلسطينيين الذين اصبحوا مواطنين اسرائيليين بعد عام ١٩٤٨ الى ممارسة «حقهم في التصويت في الانتخابات القادمة». وقال ان ذلك سيتيح لهم «الفوز بـ ١٤ الى ١٦ مقعدا في الكنيست الامر الذي سيزعج شامير الذي يحتاج حاليا الى الاحزاب الصغيرة لضمان اغلبية لحكومته».

واخيرا اكد عرفات انه لا يشعر بالقلق «لظهور زعامة فلسطينية من الداخل». وقال ان «كل فلسطيني يمثل منظمة التحرير».

تعزية

رام الله - اطباء الاسنان في مدينتي رام الله والبيرة يشاطرون زميلهم الدكتور سمير ابو غوش والدكتور عارف ابو غوش وآل ابو غوش الكرام الاحزان بوفاة والدهم وفقيدهم المرحوم

سليم
عارف ابو غوش
«ابو عارف»

ويتقدمون منهم باحر التعازي.

سائلين المولى، عز وجل، ان يتغمد الفقيد بواسع رحمته ويسكنه فسيح جناته.

انا لله وانا اليه راجعون

ذكرى مرور عامين

القدس - يصادف اليوم الجمعة الموافق ٩١/١١/٢٩ ذكرى مرور عامين على استشهاد الشقيقين

نضال
احمد خالد الحموري

وسمير
احمد خالد الحموري

اللذان استشهدا على ارض الوطن بتاريخ ٨٩/١١/٢٩

تغمدهما الله بواسع رحمته واسكنهما فسيح جناته.

انا لله وانا اليه راجعون

تعزيـــة

غزة - المحامي فريح مصطفى ابو مدين والعائلة وعموم آل ابو مدين في الوطن والخارج يشاطرون السيد سليمان زارع الاسطل وآل الاسطل الاحزان بوفاة نجله وفقيدهم المرحوم

الدكتور
محمد سليمان الاسطل
«ابو سليمان»

سائلين المولى ان يتغمد الفقيد برحمته ويسكنه فسيح جناته ويلهمهم الصبر وحسن العزاء.

انا لله وانا اليه راجعون

قداس وجناز السنة

بيت جالا - يقام في الساعة التاسعة من صباح غد السبت ٩١/١١/٣٠ في كنيسة مارنقولا للروم الارثوذكس في بيت جالا قداس وجناز السنة لراحة نفس طيبة الذكر المرحومة:

مريم انطون
عيسى خير
«ام الياس»
«زوجة سابا قسطندي مطر»

فزوج الفقيدة ونجله وكريماته واولادهم وعائلاتهم وعموم آل مطر وخير واقرباؤهم وانسباؤهم في الوطن والمهجر يدعون الاهل والاصدقاء لمشاركتهم في هذه الذكرى راجين منهم اعتبار هذه الكلمة بمثابة دعوة خاصة لكل منهم

لا اركم الله مكروها بعزيز.

تقبل التعازي بعد القداس والجناز مباشرة في باحة الكنيسة.

الصين قد تطبع علاقاتها مع اسرائيل قريبا

بكين - ا.ف.ب - اعلن وزير الخارجية الصيني كيان كيشان امس لمناسبة زيارة مسؤولين من اليهود الامريكيين الى اسرائيل ان الصين قد تقيم علاقات دبلوماسية مع اسرائيل قريبا.

ونقل الحاخام مارفن هيير الذي يرئس وفد مركز سيمون ويزنتال المستقل، مقره لوس انجليس، عن وزير خارجية الصين ان «الحكومتين بدأتا تقاربا تدريجيا ومتصاعدا هدفه الاقصى الاستعداد لاقامة علاقات طبيعية».

بعد اصرار/ بقية

ربح الوقت حتى عام ١٩٩٢ الذي هو سنة انتخابية بالنسبة الى اسرائيل والولايات المتحدة على السواء».

اما «يديعوت احرونوت» ذات الانتشار الواسع في اسرائيل فاعتبرت ان قرار الحكومة «مناورة يمكن ان تجر تعقيدات». وذهبت الصحيفة الى حد وصف هذا القرار بانه «اختبار قوة غير مبرر ينطوى على مخاطر كبيرة».

وفي وقت لاحق امس خفف يوسي من مطالبة اسرائيل بتاجيل محادثات السلام في الشرق الاوسط بالدعوة الى التوصل الى حل وسط مع واشنطن.

وقال بن اهارون «امل ان نتوصل الى حل وسط ما». وكان يتحدث بعد ان احاط رفض اسرائيل امس الاول قبول موعد الرابع من كانون الاول لاستئناف المحادثات عملية السلام بالتشوش.

واسرائيل هي وحدها التي ترفض الموعد فقد قالت وزارة الخارجية الاميركية ان سوريا ولبنان والاردن والفلسطينيين وافقوا جميعا على الاجتماع مع المفاوضين الاسرائيليين في الموعد المحدد.

وقال بن اهارون لراديو اسرائيل ان اسرائيل اعترضت ايضا على قيام الحكومة الاميركية الاسبوع الماضي بتقديم مقترحات بشان كيفية تسوية النزاع.

وقال «لا بد ان نتمسك بالموقف الذي اعلناه اي نتمسك بان تجري المفاوضات في المنطقة وان تكون مباشرة والا تكون هناك مشاركة من طرف ثالث.. هو الولايات المتحدة.. في جوهر المفاوضات».

واضاف قوله «ربما نحتاج الى مقترحات اميركية في وقت لاحق لكن لا يمكن ان نتلقى من الولايات المتحدة مقترحات جاهزة وافكارا تمس جوهر المفاوضات قبل ان نجلس لتجري المفاوضات المباشرة».

وقال «وقد كانت هذه رسالة اخرى نقلناها الى حكومة الولايات المتحدة».

وكانت مصادر دبلوماسية قد قالت في واشنطن هذا الاسبوع ان الولايات المتحدة عرضت لاول مرة افكارا تفصيلية بشان كيفية حل الخلافات في الدعوات التي ارسلتها لاستئناف المحادثات.

وتضمنت الافكار اقتراحا بان تبدا اسرائيل مناقشة الانسحاب من مرتفعات الجولان المحتلة مع سوريا الامر الذي اثار غضبا في اسرائيل.

وكان بن اهارون قد راس الوفد الاسرائيلي في جلسة المحادثات الثنائية الوحيدة والصعبة التي عقدت مع السوريين في مدريد قبل ان تؤجل المحادثات في انتظار الاتفاق على مكان لعقدها.

واستخدم بن اهارون لهجة اكثر ميلا للمصالحه حين تحدث الى راديو الجيش بعد حديثه المتشدد الى راديو اسرائيل بساعه واحدة.

وسئل عن اصرار المتحدثه باسم وزارة الخارجية الاميركية مارغريت توتوايلر على ان الولايات المتحدة ستعقد المحادثات الاسبوع القادم فقال «لقد قالت ايضا ان المفاوضات ستجرى وانها تامل التوصل الى تفاهم ما وهذا ما نامله نحن ايضا».

اصابة جندي/بقية

كما واصلت السلطات المختصة لليوم الثالث على التوالي، فرض حظر التجول على قرية جماعين، وذلك في اعقاب القاء زجاجة حارقة باتجاه حافلة اسرائيلية تابعة لشركة «ايغد» الاسرائيلية.

وذكر راديو اسرائيل انه اصيب الليلة قبل الماضية اياد شاكر من سكان قرية بلعا قضاء طولكرم بجروح متوسطة.

وذكر الراديو ان قوة عسكرية قامت امس الاول بهدم منزل في القرية بُني بدون ترخيص، وعندما تعرضت القوة للرشق بالحجارة اطلق افرادها عيارات بلاستيكية، مما ادى الى اصابة اياد شاكر بجروح وتم نقله الى مستشفى الاتحاد لتلقي العلاج.

واضاف الراديو انه قامت صباح امس قوة عسكرية باعمال التفتيش في المسجد الاخضر في مدينة الخليل بعد ان تلقت معلومات عن اشخاص يستخدمون المسجد لاعمال معادية وعثر على مواد تعود لحركة «حماس».

وتدرس قوات الامن امكانية اغلاق المسجد لمدة اسبوعين.

وذكر الراديو انه تعرضت الليلة قبل الماضية دورية عسكرية للرشق بالحجارة عندما دخلت الى قرية سلفيت قضاء طولكرم، وقام افراد الدورية بتفريق راشقي الحجارة وفرض نظام منع التجول على القرية.

تعليقات الصحف / بقية

استمرار احراز تقدم فمرهون بالحصول عليها.

ولان الاميركيين مصممون على لعب دور الوسيط الفعال، ولان قدرة اسرائيل على نفخ عضلاتها محدودة فبالامكان الان تخمين متى سيبدا الحبل الرفيع الذي شد اكثر من اللازم بالانقطاع».

حرب مكابية
ضد بوش

●وتحت عنوان «حرب مكابية ضد بوش» كتب ناحوم بارنيع في صحيفة «يديعوت احرونوت» حول نفس الموضوع:

«اعلن اسحق شامير في افتتاح اجتماع المجلس الوزاري «سنقترح بدء المباحثات في واشنطن بتاريخ ١٢/٩ وليس بتاريخ ١٢/٤ كما قال الاميركيون».

وسال اريبه درعي وزير الداخلية «لماذا؟».

ورد رئيس الحكومة «لاننا لن نكون قد اعددنا انفسنا» وعقب صوت اخر ليس من المستبعد ان يكون صوت ارئيل شارون وزير البناء والاسكان «... ولانه سيكون لدينا عيد الانوار».

وكرر شامير وراءه «وايضا بسبب عيد الانوار».

وقال درعي وهو حاخام بان اليهود يعملون كالعادة في عيد الانوار واكد بانه على استعداد للحصول على فتوى من الحاخامين تؤكد بان عيد الانوار لا يعيق اجراء المفاوضات. واكد ايضا بان تاريخ «١٢/٩ سيكون ايضا عيد الانوار».

وتنهد اعضاء المجلس الوزاري باسف وذلك لان الزيت الذي ارادوا ان يستخدموه اعيد مرة اخرى للخزانة.

ولا يدور الحديث هنا عن مجرد مماطلة، اذ يقوم اسحق شامير بتكتيك. ويستهدف هذا التكتيك استنزاف الاميركيين. اما السلاح الذي يستخدمه في هذا النطاق فهو التركيز المستمر على الاجراءات التفاصيل، اعراف اللعبة، بحيث لا يتم التطرق الى المفاوضات النوعية. ومن المرجح في ظل هذا النوع من حرب الاستنزاف تعب الاميركيين.

ولهذا من الجدير باسحق شامير تبذير ٥٠ دقيقة من المباحثات الشخصية مع الرئيس الاميركي على جدال عقيم، يوضح فيه لماذا تعتبر واشنطن مكانا غير جيد جدا لاجراء المباحثات. ولهذا ايضا من الجدير التنغيص على الاميركيين بقضية تاريخ استئناف المباحثات الثنائية. ولهذا من الجدير ايضا التلويح بسوط تقديم موعد الانتخابات، وبهذا سيتعلمون بانه من غير الجدير بهم تحدينا.

وللاسف الشديد فان هذه المناورة تؤدي الى هزيمتنا فقط. والراي العام الاميركي غير مهتم بالشرق الاوسط. ولا توجد اوضاع درامية ولا يتاثر احد بتهديداتنا. والرئيس الاميركي كما حلل احد الوزراء الاسرائيليين يوم امس معني بوجود مواجهة مستمرة مع شامير. وذلك لانه يدرك وبصورة جيدة بانه لن يستطيع الحصول على اي تنازلات من رئيس الحكومة الاسرائيلية من خلال اساليبه الطيبة. ولهذا فانه اختار الحصول على هذه التنازلات من خلال ممارسة ضغوط، كما ان هذه المواجهة تحسن مكانته في الاوساط العربية.

وتؤكد ردود فعل الادارة الاميركية اننا فقدنا درجة تاثيرنا عليهم. وقالت الناطقة بلسان وزارة الخارجية الاميركية: سننتظر حتى تاريخ ١٢/٤ ومن سيحضر . تبصق اسرائيل عليهم حتى جف لعابها، لكنهم مع ذلك لا يشعرون بالاهانة. وكان السوريون في مؤتمر مدريد هم الذين لم يحضروا في الوقت الملائم للمباحثات. ولم يفقد احدا وعيه، لكنهم وصلوا بعد ١٢ ساعة من ذلك.

بلدية القدس
اللجنة المحلية للتنظيم والبناء القدس
اعلان بموجب المادة ١٤٩من قانون التنظيم والبناء ١٩٦٥

(فيما يلي: القانون)

يعلن بهذا وفقا للمادة ١٤٩ من القانون انه قدم الى اللجنة المحلية للتنظيم والبناء القدس (فيما يلي: اللجنة) طلب لترخيص استخدام شاذ في المحل التجاري التالي:

- بن عمي شوشانه - المحل في حوض ٣٠٤١٤ قسيمة ٥ في شارع طهون ١٤ - صالون حلاقة، معهد للتجميل ولمستحضرات التجميل.

يمكن تقديم الاعتراضات على الترخيص الشاذ المذكور اعلاه خلال اسبوعين من تاريخ نشر هذا الاعلان الى بلدية القدس دائرة ترخيص المحلات التجارية. شارع يافا ١٩ القدس.

ابراهام كحيلة/رئيس اللجنة
نائب رئيس البلدية

بلدية القدس
اللجنة المحلية للتنظيم والبناء
اعلان بموجب المادة ١٤٩ من قانون التنظيم والبناء ١٩٦٥

يعلن بهذا وفقا للمادة ١٤٩ من قانون التنظيم والبناء ١٩٦٥ ان ابو غنام جمال حمدان قد تقدم الى اللجنة بطلب ترخيص رقم ٢ر٧٦/٠٧٣٨ ماهية الطلب: اضافة بناء في الطور. الطلب يتضمن التسهيلات التالية: تسهيلات في نسب البناء بنسبة ٦ر٢ بالمائه زيادة على ١٥ر٥٣ بالمائة المصادق عليها (في نُطاق انحراف غير ملحوظ). سوف يرسل اشعار الى المالكين والمتصرفين في القسائم المجاورة ويعرض في مكان بارز من واجهة قطعة الارض.

يمكن تقديم الاعتراضات على المصادقة على التسهيلات المذكورة خلال ٢١ يوما من تاريخ نشر هذا الاعلان الى بلدية القدس سكرتيرية شعبة ترخيص البناء، شارع هليل ٢٣ القدس مع الاشارة الى رقم الطلب. يمكن الاطلاع على الطلب لدى شعبة ترخيص البناء في شارع هليل ٢٣ بعد التنسيق مع روحامه يعقوبي تلفون ٢٩٥٥٤١/٢ . لا تقبل الاعتراضات بعد الفترة المذكورة.

ابراهام كحيلة/رئيس اللجنة
نائب رئيس البلدية

الادارة المدنية لمنطقة يهودا والسامرة
ضابط الادارة للشؤون الداخلية
مجلس التنظيم الاعلى
اللجنة الفرعية للتنظيم المحلي

اعلان عن تصديق مخطط تنظيم تفصيلي رقم: ٩١/١٤/١٥١٢ الموجود بحوض رقم: (١) قطعة رقم: (٤٥) بموقع) مارس المعفاه من اراضي قرية: بير نبالا في لواء: رام الله.

استنادا للصلاحيات بموجب المادة ٢ من الامر بخصوص قانون تنظيم المدن والقرى والابنية لمنطقة (يهودا والسامرة)(رقم ٤١٨) ٥٧٣١ - ١٩٧١ وبموجب المواد ٢٤(٤)(٥)(٦) لقانون تنظيم المدن والقرى والابنية رقم ٧٩ لسنة ١٩٦٦ قررت اللجنة الفرعية للتنظيم المحلي بوضع المشروع المذكور اعلاه موضع التنفيذ، بعد مضي خمسة عشر يوما من تاريخ نشر هذا الاعلان في الجريدة.

موشيه زاغا
ضابط الادارة للشؤون الداخلية
رئيس مجلس التنظيم الاعلى

مذكرة تبليغ
صادرة من محكمة غزة الشرعية

الى المدعى عليه/ موسى بن صابر بن حسن غراب المشهور باسم توني بن موسى روز ينتورب من الجورة وسكان غزة سابقا والمجهول محل الاقامة الان. يقتضي حضورك لهذه المحكمة يوم الاثنين الواقع في ١٩٩١/١٢/٣٠ الساعة الثامنة صباحا وذلك للنظر في القضية اساس ٩١/١٥٦ المقامة عليك من قبل المدعية حنان بنت داود بن محمد طه المشهورة باسم حنان بنت داود بن محمد روز ينتورب من يافا وسكان غزة الرمال وذلك بخصوص طلب نفقة زوجية. وان لم تحضر في الوقت المعين يجر بحقك المقتضى الشرعي. لذلك جرى تبليغك حسب الاصول وحرر في ١٩٩١/١١/٢٧.

القاضي
صابر الفرا

اعلان طلاق صادر من
محكمة غزة الشرعية الابتدائية

الى تمام بنت اسماعيل بن احمد محمد منصور من بيت دراس وسكان القاهرة بجمهورية مصر العربية.

لقد طلقك زوجك محمد بن محمود بن جابر الغول طلقة واحدة رجعية وقد تسجل هذا الطلاق بسجل ١٩ عدد ٢٤٨ صفحة ٧٨ بتاريخ ١٩٩١/١١/٢٧ وعليك العدة اعتبارا من تاريخه، لذلك صار تبليغك حسب الاصول في ١٩٩١/١١/٢٧.

قاضي غزة الشرعي
صابر الفرا

منطقة يهودا والسامرة
ضابط الادارة المدنية للشؤون الداخلية
مجلس التنظيم الاعلى
اللجنة الفرعية للتنظيم المحلي

اعلان عن ايداع مشروع تنظيم تفصيلي رقم ٩٠/١٥٠/١٥٨٣ الموجود في قطعة رقم (١٢٦) من حوض رقم (١١) بموقع البلد من اراضي قرية عناتا في لواء رام الله.

وفقا للمادة ٢٠/٢٤/(١) من قانون تنظيم المدن والقرى والابنية رقم (٧٩) لسنة ١٩٦٦. تعلن اللجنة الفرعية للتنظيم المحلي بهذا عن ايداع مشروع تنظيم تفصيلي رقم ٩٠/١٥٠/١٥٨٣

يحق لكل من يهمه الامر ان يطلع على المشروع في مكتب دائرة التنظيم المركزية في رام الله (عين مصباح) و/او في مكتب اللجنة المحلية للتنظيم والبناء للقرى في لواء: رام الله بدون دفع مقابل كل ايام الاسبوع من الساعة الثامنة صباحا حتى الواحدة بعد الظهر ما عدا يوم الخميس

يحق لكل ذي شان في المشروع والذي يرى نفسه متضررا منه ان يقدم اعتراضه المعلل ويلحق اليه كل المستندات التي تدعم اعتراضه بما في ذلك خارطة او مستندات اخرى التي تمكن التعرف على الموقع وايضا تثبت صلة المعترض بالعقار ويحق للمعترض ايضا ان يفصل اقتراحاته لتغيير المشروع اذا رغب بذلك. الاعتراض يرسل الى مكتب ضابط الداخلية في بيت ايل ص.ب. ١٦ او لمكتب مهندس اللجنة المحلية للتنظيم والبناء للقرى في لواء: رام الله خلال ستين يوما من تاريخ نشر هذا الاعلان في الجريدة.

موشيه زاغا
ضابط الادارة المدنية للشؤون الداخلية
رئيس مجلس التنظيم الاعلى

اكبر شركة لتطوير محطات الطاقة الشمسية تطلب اشهار افلاسها

لوس انجليس - رويتر - قالت شركة لوز انترناشونال ليمتد اكبر مطور لمحطات الطاقة الشمسية في العالم انها ستتوقف عن العمل لعدم حصول هذه الصناعة الوليدة على مساندة يعتد بها من جانب الادارة الاميركية.

وقالت الشركة امس الاول انها تقدمت بطلب لتصفيتها وفقا لقانون الافلاس الاتحادي سعيا لبيع اصول الشركة الام وفرعين لها.

وقال نيوتون بيكر رئيس شركة لوز ان هذه الخطوة ستبعد الطاقة الشمسية عن الساحة التجارية والاستخدامات الاخرى لاعوام.

وقد طورت الشركة اكثر من ٩٥ في المئة من محطات توليد الطاقة الشمسية في العالم. وقال بيكر ان العمل سيستمر في محطات توليد الطاقة الشمسية التسع التابعة للشركة في كاليفورنيا.

واضاف قوله ان الطاقة الشمسية يجب ان تعطى اهتمام خاص لانها لا تسبب تلوثا.

محللون: تجديد شركة اي.بي.ام قد يستغرق سنوات

نيويورك - رويتر - يقول محللون ان خطة اعادة الهيكلة التي ستتبعها شركة اي.بي.ام انترناشونال بزينيس ماشينز لاجهزة الكومبيوتر للتخلي عن نظام السلطة المركزية بها قد تستغرق سنوات وقد تخلق بعض المتاعب.

وكانت الشركة قد كشفت النقاب الثلاثاء عن خطة لتغيير الطريقة الاساسية التي تعمل بها في محاولة للتجديد وزيادة الارباح.

وبموجب النظام الجديد ستمنح الشركة وحداتها استقلالية في العمل في مجال المنافسة وهي خطوة يقول محللون انها ستكشف عن نقاط ضعف كبيرة.

وستتحكم كل وحدة في تكاليفها وعائداتها وارباحها وسترتبط الاجور بالنتائج النهائية.

غير ان هذه الخطة الطموح تسببت في اثارة قدر من العصبية في بورصة وول ستريت. فقد هبطت اسعار اسهم اي.بي.ام بمقدار ٣ر٦٢٥ دولار لنصل الى ٩٤ر٢٥ دولار مما ذهب بجميع المكاسب التي تحققت يوم الثلاثاء عندما تعهدت الشركة بتغيير نظامها.

وقالت الشركة ايضا انها ستقترض ثلاثة مليارات دولار لدفع تعويضات عن تسريح ٢٠ر٠٠٠ من عامليها بشكل طوعي.

وقال كاليفورد فريدمان المحلل بشركة بير ستيرز الاسئلة اليوم اكثر منها قبل اسبوع كيف سيتم تنفيذ عملية اعادة التنظيم هذه دون اثارة اضطرابات على المدى القريب.

وتعتزم الشركة اعلان مزيد من التفاصيل في الاسبوع القادم.

في استراليا..

زيادة الامطار والسيول بسبب زيادة دفء الارض

سيدني - رويتر - اظهر تقرير ان الثلوج التي تغطي قمم الجبال في استراليا ستتراجع وستبتلع البحار المدن الساحلية وستغرق الاراضي تحت الامطار الغزيرة والسيول الشديدة.

وتكهن التقرير الذي نشرته امس الخميس المنظمة الاسترالية للابحاث العلمية والصناعية في الكومنولث بان ذلك سيحدث لاستراليا خلال ٤٠ عاما.

ويقول التقرير انه بسبب المناخ الحالي لاستراليا والتفاعل المتوقع بين تضاريسها والاحوال الجوية المتغيرة فان درجات الحرارة في البلاد سترتفع اكثر من المعدل المتوقع في باقي انحاء العالم.

وخلص التقرير الذي تم اعداده لحساب حكومات الولايات الى ان مستوى سطح البحر سيرتفع بمقدار ٢٠ سنتيمترا مما يؤدي الى اغراق المناطق المنخفضة في المدن الساحلية مثل سيدني وملبورن.

واضاف ان درجات الحرارة ستزيد ما بين درجة واحدة وثلاث درجات مئوية على طول الساحل وحوالي اربع درجات مئوية في المناطق الداخلية.

الشرطة الايطالية تطلق سراح شاب بعد شهر على اختطافه

روما - رويتر - تمكنت الشرطة امس من اطلاق سراح ستيفانو جيوفانيتي وهو شاب ايطالي في السابعة عشرة من عمره بعد شهر من اختطافه واحتجازه موثقا بالسلاسل في مغارة.

وقالت الشرطة انها عثرت على جيوفانيتي في مغارة بالقرب من بلدة فراسكاتي جنوبي روما في جبال البين.

وقاد الشرطة الى المغارة اثنان من المشتبه فيهم كانا قد اعتقلا بعد ان اجريا اتصالا هاتفيا مع عائلة المختطف التي تملك مطعما وحانة في المنطقة طلبا للفدية.

السجن المؤبد لبريطاني قتل زوجته ثم قطعها وشواها

لندن - أ.ف.ب - علم من مصدر قضائي ان رجلا خنق زوجته ثم قطعها اربا صغيرة قبل ان يسلق اعضاء جثتها حكم عليه امس الاول بالسجن المؤبد.

وكان جون بيري - ٥٢ عاما - وهو مهندس طيران من بلدة هايير كينيرتون شمال ويلز خنق زوجته ارميندا /٢٧ عاما/ التي تحمل الجنسية الفلبينية مشتبها في انها تخدعه.

وما لبث بيري ان طلب بضعة نصائح من جزار قبل ان يقطع الجثة اربا ثم يشويها في الفرن العائلي. وقد ظن بيري انه بهذه الطريقة سيتمكن من اخفاء بقايا الجثة. ثم دفن عينيها ودماغها في غابة وصب الدم الممزوج بالماء في الحقل. وكان بيري يعتزم بهذه الطريقة تبديد البقايا في حوض من الحامض في مكان عمله.

وقد اكتشفت الشرطة الاوعية التي كانت تحتوي على بقايا المراة الشابة بعدما قلق احد الجيران من غيابها.

نيويورك - بالون باغ باني وهو يهبط في منطقة برودوي ايف في نيويورك خلال عرض بمناسبة الذكرى الخامسة والستين ليوم الشكر الى ميكي

صورة من «رويتر» خاصة بـ «القدس»

تفشي الكوليرا في بيرو

ليما - بيرو - رويتر - مع اقتراب فصل الصيف في نصف الكرة الجنوبي تتزايد على ما يبدو الحالات التي يشتبه بانها اصابة بالكوليرا في بيرو حيث توفي اكثر من ٢ر٥٠٠ شخص في الوباء الذي يجتاح البلاد منذ كانون الثاني.

وقال فيكتور باريديس وزير الصحة الجديد في بيرو ان عدد الحالات المشتبه بانها اصابة بالكوليرا التي ابلغت الى وزارة الصحة الاسبوع الماضي وصل الى ١ر١٥٥ حالة.

واضاف قوله انه تأكد وجود ٦٠ حالة كوليرا. وقد بدأت بيرو تقتصر رسميا على احصاء الحالات التي يثبت بالاختبارات المعملية انها كوليرا.

وقال احدث بيان لوزارة الصحة انه خلال فترة ستة اسابيع ابلغ عن ١ر٢٠٠ حالة يشتبه انها اصابة بالكوليرا ولم يثبت منها سوى ٩١ حالة.

وقد اصيب اكثر من ٢٧٠ر٠٠٠ من مواطني بيرو بالمرض منذ ظهر الوباء في ميناء تشانكاي

باحث بريطاني يعلن توصله الى مصدر مرض الايدز

نيروبي - رويتر - قال تشارلز جيلكس الطبيب والعالم البريطاني الذي يعمل في ابحاث مرض نقص المناعة المكتسبة «الايدز» في كينيا انه يعتقد انه توصل الى مصدر المرض القاتل.

وقال جيلكس وهو من جامعة اكسفورد انه اكتشف حالات عدة تم خلالها حقن اشخاص بدماء الشمبانزي والقرود خلال فترة تجارب غير معروفة ومنسية امتدت خمسين عاما خاصة بمرض الملاريا.

وذكر جليكس وهو استاذ زائر في معهد الابحاث الطبية في كينيا ان التجارب التي جرت في بلجيكا والولايات المتحدة قد تكون أدت الى انتقال فيروس اتش.اي.في. المسبب لمرض الايدز من جنس لاخر عن طريق الخطا.

وقال جليكس لوكالة رويتر «نقل الدم الملوث هو الاسلوب الامثل لانتقال فيروس «الايدز».

وطالب جيلكس الذي تنشر نتائج ابحاثه في مجلة نيتشر العلمية البريطانية الجهات المعنية بتقديم المزيد من المعلومات من هذه التجارب.

ولا يزال مصدر الايدز يحير العلماء منذ ظهور المرض بين الشاذين جنسيا من الرجال في الولايات المتحدة في اوائل الثمانينات.

وان كان هناك اقتناع سائد بان فيروس الايدز انتقل الى الانسان من قرود افريقيا ويقف مجتمع العلماء متحيرا امام كيفية انتقال فيروس الايدز من قرود افريقيا الى الانسان. ويشعر الافارقة بالغضب ازاء تلميحات بان الفيروس انتقل الى الانسان عن طريق ممارستهم للجنس مع القردة او ممارساتهم لبعض الطقوس القبلية التي تستخدم خلالها دماء القردة اثناء ممارستهم الجنس.

وقال جيلكس «نظريتي على قدر كبير من الاهمية لانها تضحد فكرة القاء اللوم على افريقيا». وذكر انه اثبت صحة نظريته فان هذا سيسهل على حكومات افريقيا فكرة قبول المساعدة الغربية في مكافحة المرض.

واكتشف جيلكس مسالة التجارب الخاصة بمرض الملاريا عندما كان يجري ابحاثا خاصة برسالة دكتوراه عن التحصين من هذا المرض وقال من المحتمل ان المعلومات والعينات الخاصة بهذه التجارب لا يزال موجودة لتأكيد نظريته.

واذا ما ثبتت صحة نظرية جيلكس واثبتت التجارب كيفية انتقال فيروس الايدز بين الانواع المختلفة فان ذلك قد يساعد على تطوير مصل يحول دون انتقال فيروسات اخرى تصيب الحيوان الى الانسان.

وعاد الكويتيون الى الانفاق ببذخ وكأن شيئا لم يحدث

الكويت - رويتر - عاد الكويتيون الى عادتهم القديمة في الانفاق ببذخ وكان شيئا لم يحدث.

استانفوا حياة الترف التي حرموا منها لمدة سبعة اشهر في اعقاب الاجتياح العراقي في الثاني من آب ١٩٩٠.

وقال عبد الوهاب العوضي رسام الكاريكاتير المعروف «يتصرف الناس وكان الزمن قد توقف قبل الاجتياح. انهم يريدون ارجاع عقارب الساعة الى الوراء لاقناع انفسهم ان شيئا لم يتغير على الاطلاق».

واذا كان الشيء بالشيء يذكر فقد جعل الرئيس العراقي صدام حسين الكويتيين يدركون اكثر من ذي قبل قيمة الثروة التي يتمتعون بها بفضل النفط وان حياة الرفاهة قد لا تدوم الى الابد.

وقال محمد الخطار وهو مدرس «اننا نخرج كثيرا. وزاد ادراكنا بقيمة الحياة. اننا نحاول عدم اضاعة يوم واحد دون الاستمتاع بها حتى وان استدعى ذلك مزيدا من الانفاق».

وقال المهندس عبد المحسن صادق وهو في الثلاثين «اننا نحاول ان نعيش حياتنا وكان شيئا لم يحدث. وكان الكويت هي نفسها قبل الغزو».

وقال وليد خورشيد (٤٥ عاما) وهو تاجر «حياتنا كما هي لم تتغير. اننا لا نحرم انفسنا من شيء وما زلنا نعيش في نفس المستوى. معدل انفاقنا الاستهلاكي كما كان قبل الغزو».

ويشتهر الكويتيون بالمغالاة في الانفاق الاستهلاكي ومتوسط دخل الفرد السنوي منهم من اعلى المعدلات في العالم اذ قدره دبلوماسيون بنحو ١٣ر١٠٠ دولار في ١٩٨٥ بالقياس الى اجمالي الناتج القومي.

وياكل الكويتيون بالخارج كثيرا ويتسوقون في افخم المتاجر ويسافرون الى الخارج.

والمركبات القديمة تكاد لا توجد في الكويت التي تمر في شوارعها سيارات المرسيدس والكاديلاك والبورش وبي.ام.دبليو.

وتتنافس كبرى شركات العطور والملابس الفرنسية مثل شانيل وكريستيان ديور وايف سان لوران وجياني فيرساس وجوتشي ولانفان وشارل جوردان وانجارو في عرض احدث مبتكراتها في ممرات تجارية انيقة مزدانه بالرخام.

وترتدي النسوة الكويتيات احدث الازياء وانفس المجوهرات تحت الرداء التقليدي وهو العباءة السوداء.

ويقول مندوبو سفريات ان رحلات نهاية الاسبوع الجوية الى دول خليجية اخرى واوروبية تحجز باكملها لكويتيين يريدون الاستمتاع باجازة خارج بلدهم حيث الخمور واندية الديسكو محظوره.

ويقولون ان الزحام بدا على حجز اماكن لاعياد الميلاد (الكريسماس) وراس السنة.

ومطاعم المدينة ممتلئة دائما والحجز حتمي في نهاية الاسبوع حيث يكاد لا يوجد مكان واحد خال.

وقالت خالدة الفهد وهي تتسوق في مجمع الزهراء «اريد تعويض القلق الذي عشته».

ومركز السلطان افخم سوبرماركت في المدينة يعرض ما لذ وطاب من اجبان فرنسية وفواكه اجنبية ولحوم امريكية وايرلندية.

وتتسابق الدول الاجنبية في عرض منتجاتها وقد بيعت كل المعروضات في معرض صيني اقيم في الاونة الاخيرة.

وقال دبلوماسي غربي ان ما يحدث رد فعل طبيعي للشعور بالرعب والصدمه الذي عاناه الكويتيون وهم يرون بلدهم تضيع منهم.

ويعتمد معظم الكويتيين على الخدم الاجانب خاصه الاسيويين الذي كانوا اول من سمح لهم بالعوده.

ويبلغ عدد الخدم في عائلة ميسورة بين ١٢ و١٤ خادما ومتوسطة اربعة خدم.

واثناء الاجتياح العراقي كانت الحكومه الكويتية تتكفل بنفقات الكويتيين في الخارج وبعد العودة حصل الموظفون على مرتباتهم باثر رجعي.

كما تنازلت الحكومة عن ديون المواطنين للبنوك ومنحت كل كويتي في الكويت اثناء الازمه ٥٠٠ دينار (١ر٧٥٠ دولارا) ويقول كويتيون ان هذا ربما ساعد على ارتفاع معدل الانفاق.

حدث في مثل هذا اليوم

- ● ١٩٤٣ - الماريشال جوزف بروز تيتو يتسلم مقاليد السلطة في يوغوسلافيا.
- ● ١٩٤٧ - الجمعية العامة للامم المتحدة توافق على مشروع تقسيم فلسطين الى دولة عربية واخرى يهودية مع وحدة اقتصادية «القرار رقم ١٨١» باكثرية ٣٣ صوتا مقابل ١٣ وامتناع عشرة.

دواء تحت التجربة يثبت فعالية في علاج الالتهاب الرئوي المرتبط بالايدز

بوسطن - رويتر - اظهرت دراسة جديدة ان دواء تحت التجربة تم انتاجه لعلاج الملاريا اثبت ايضا فعالية في علاج حالات الالتهاب الرئوي من المعتدلة الى المتوسطة المرتبطة بمرض نقص المناعة المكتسبة ايدز.

وقد اختبر فريق من الاطباء برئاسة جوديث فالون من المعهد القومي الاميركي للحساسية والامراض المعدية الدواء ٥٦٦ سي ٨٠ على ٣٤ مريضا فاثبت فعالية في علاج ١٧ مريضا منهم.

واذا اثبت المزيد من التجارب الاكتشاف الذي نشر في صحيفة نيو انجلند جورنال اوف ميديسين فان الدواء قد يكون اضافة هامة لمجموعة الادوية المتزايدة التي دخلت ميدان مكافحة مرض الايدز.

وقد سمحت ادارة الاغذية والعقاقير لشركة بوروز ويلكوم التي انتجت الدواء في وقت سابق من هذا الشهر بتوزيعه مجانا على مرضى الايدز الذين لا يستجيبون للعلاج التقليدي للالتهابات الرئوية.

ولم تقارن الدراسة التي قام بها فريق فالون الدواء ٥٦٦ سي ٨٠ مع الادوية الاخرى لاثبات ما اذا كان اكثر فعالية.

السلطات الفرنسية تضبط ٣٠٣ لوحات فنية في شاحنة

ليل - أ.ف.ب. ضبطت الجمارك الفرنسية السبت الماضي في ضواحي مدينة ليل حوالي ٣٠٣ لوحات ورسوم داخل سيارة تحمل لوحة هولندية.

ومن بين الاعمال المضبوطة مخططا لوحة لماتيسي ومارغريت احيلا الى الخبراء الفنيين ليحددوا ما اذا كانا نسختين ام عملين اصليين.

وافرج عن سائقي السيارة الهولنديين. وقالت السلطات الجمركية انه لا يبدو ان مصدر الرسومات واللوحات عملية سرقة. وفي المقابل فان تصدير واستيراد الاعمال الفنية من دون تصريح محظر.

حالة الطقس في المحطات الرئيسية للخطوط الجوية الالمانية «لوفتهانزا»

	صغرى	كبرى			صغرى	كبرى	
فرانكفورت	١	٣	غائم	نيويورك	٢	٦	غائم
كوبنهاغن	٥	٦	غائم	شيكاغو	١	٦	ماطر
هلسنكي	٢٣	٢٦	غائم	لوس نجلوس	١١	٢١	صاف
ستوكهولم	٥	٧	غائم	سان فرانسيسكو	١١	١٨	صاف
امستردام	٣	٥	غائم	مونتريال	٩	١	غائم
بروكسل	٣	١٢	غائم	ريو دي جانيرو	٢٢	٢٩	غائم
لنـدن	١٠	١٣	غائم(ج)	سانت ياغو	١٢	٢٧	غائم(ج)
مدريد	٥	١٨	صاف	بيونس ايرس	١٦	٢٦	غائم
روما	٤	١٦	صاف	مكسيكو	٧	٢١	غائم(ج)
اثينا	٩	١٥	غائم(ج)	جوهانسبرغ	١٢	٢٧	غائم
جنيف	١	٣	غائم	هونغ كونغ	٤	٥	غائم
باريس	٣	١١	صاف	طوكيو	٩	١٢	ماطر
موسكو	١	١	غائم	سيدني	١٦	٢٦	ماطر
القاهرة	١٦	٢١	غائم(ج)	برلين	صفر	٦	ماطر

Lufthansa
الخطوط الجوية الالمانية
خدمات وكالة رويتر

القدس: ☎ ٠٢/٢٣٣١٧١
- فرع ٤٩٢٩
تل أبيب: ☎ ٠٣/٦٥٣٠٤١
وحيفا: ☎ ٠٤/٥٢٢٢٢٥

رجل اسعاف ينفي تورطه في قتل كاهانا

نيويورك - رويتر - نفى رجل اسعاف ساعد في علاج الحاخام الاسرائيلي المتطرف مئير كاهانا بعد ان اطلق عليه الرصاص في فندق في نيويورك امس الاول تلميحات بانه حاول قتل الحاخام.

ونفى ستيفن ستو - ٥٠ عاما - اثناء شهادته بالمحكمة العليا في مانهاتن انه تدخل في طريقة العلاج التي كانت ستنقذ حياة كاهانا.

وقد اتهم اعضاء خدمة اسعاف الطوارىء اليهودية في مدينة نيويورك ستو الذي يعمل كمتطوع بانه منعهم من توصيل انبوب يسمح بدخول الهواء الى حنجرة كاهانا لمساعدته على التنفس بعد ان اصيب بجروح قاتلة عقب اطلاق الرصاص عليه مرتين في فندق.

وساله ويليام كنستلر ممثل الدفاع «الم تبذل قصارى جهدك لكي تتاكد من ان مئير كاهانا لن يصل الى المستشفى حيا».

واجاب ستو «لا يا سيدي».

ويزعم الدفاع ان شخصا اخر غير السيد نصير المتهم باغتيال كاهانا في الخامس من تشرين الثاني عام ١٩٩٠ هو الذي اطلق الرصاص في فندق ماريوت حيث كان كاهانا يلقي محاضرة امام جماعة صهيونية وان شخصا اخر دخل في سيارة الاسعاف التي كانت تنقله الى المستشفى، لانهاء المهمة.

خطأ فني يكشف عن ضعف بوش في النحو

واشنطن - رويتر - كشف مكبر للصوت ترك عن طريق الخطا سرا دفينا للرئيس الاميركي جورج بوش انه يلجأ للاستعانة ببعض النصوص في اجابته على الاسئلة للتخفيف من الاخطاء النحوية الفادحة التي يرتكبها.

وسمح هذا الخطا الفني للصحفيين في البيت الابيض ان يسمعوا الرئيس الاميركي وهو يشكو لمساعديه من المشاكل التي يواجهها مع تلك النصوص.

وكان بوش قد القى كلمة امام رابطة المدارس المسيحية الدولية في اناهايم بولاية كاليفورنيا على بعد ٣٠ ميلا جنوبي لوس انجليس ثم ابدى استعداده للرد على اسئلة الحضور.

وحدث لبس في ترتيب الاسئلة واحس الرئيس بالارتباك واخيرا عثر على الاجابة الصحيحة.

وبعد انتهاء اللقاء ترك مكبر الصوت مفتوحا عن طريق الخطأ وسمع الصحفيون بوش وهو يقول ضاحكا «لقد اضعنا كل شيء اضعنا تلك الاسئلة. علينا ان ننظم هذه المسالة.. حدث نفس الشيء الاسبوع الماضي ايضا. فهناك خطا ما فانا لا اصغي الى الاسئلة ومن ثم فقد اجيب باي شيء فانا انظر فقط فيما هو امامي» مشيرا فيما يبدو الى الاجابات المكتوبة.

حفريات سكوتلندية تسد ثغرة في نشوء وتطور الحيوان

لندن - رويتر - قال علماء امس ان عملية اعادة فحص حفريات اكتشفت في سكوتلندا خلال القرن الماضي اظهرت ان الحيوانات انتقلت من البحر الى الارض قبل ما كان متصورا من قبل بعشرة ملايين عام.

وذكر العلماء خلال حديث مع مجلة «نيتشر» ان هذا الكشف سد واحدة من الثغرات المحيرة في عملية نشوء وتطور الحيوان هي متى وكيف انتقلت الحيوانات الى الارض لتبدأ عملية التطور.

وكانت تلك الحفريات التي يرجع تاريخها الى ٣٧٠ مليون سنة قد فسرت على انها بقايا اسماك الا ان فريق بحث من جامعة اكسفورد ذكر ان اعادة الفحص اظهرت انها جزء من رجل خلفية.

وذكر العلماء ان هذه الحفريات هي اقدم دليل على وجود الحيوانات ذوات الاربع على الارض. وكان تاريخ اقدم دليل قبل الحفريات الاخيرة يرجع الى ٣٦٠ مليون عام.

وقال الاستاذ الجامعي بير اهلبرج ان الحفريات ضمت عظمة من اسفل القدم بالقرب من الكاحل وعظمة اخرى من الفك.

جديد من
تاكو
حفاظة
تيب توب

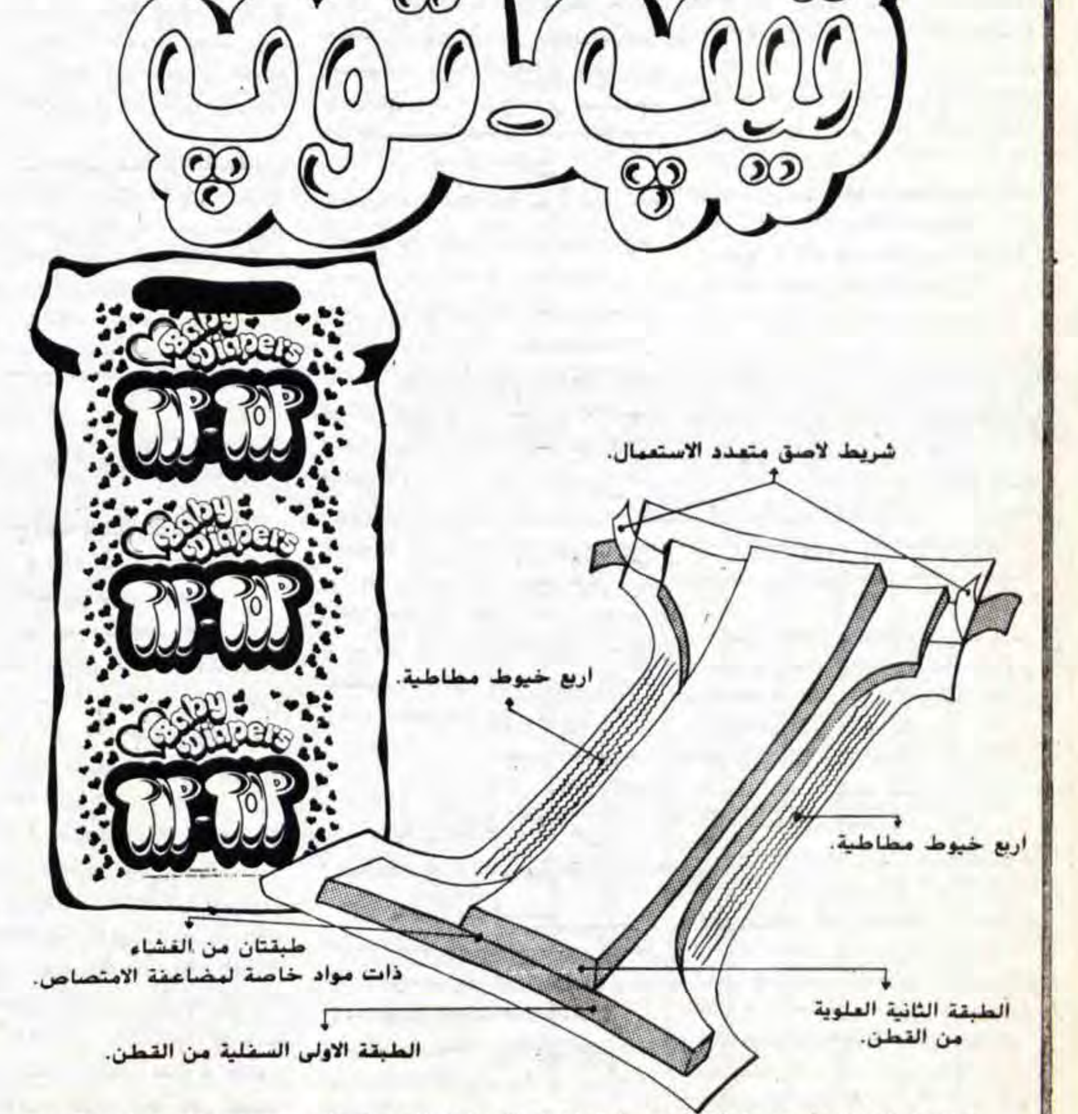

جديد
جديد
Baby Diapers
TIP-TOP
شريط لاصق متعدد الاستعمال.
اربع خيوط مطاطية.
اربع خيوط مطاطية.
طبقتان من الغشاء ذات مواد خاصة لمضاعفة الامتصاص.
الطبقة الثانية العلوية من القطن.
الطبقة الاولى السفلية من القطن.

حفاضة الاطفال الجديدة (تيب توب) المتميزة بالصناعة الحديثة والتي تحتوي على مواد خاصة لمضاعفة الامتصاص. هذا بالاضافة الى وجود طبقتين من القطن الحريري التي تعطي طفلك الراحة الدائمة ليبقى جافا مدة طويلة. ولا يغفل عليك سيدتي وجود شريط لاصق للاستعمالات العديدة بالاضافة الى ان هناك ثمانية خيوط مطاطية على كلى جانبي الحفاظة ليتمتع طفلك براحة تامة.

من انتاج: شركة معامل أوهانسيان "تاكو"
رام الله - المنطقة الصناعية - ت: ٩٥٦٠٦٧

ANNASR
Industrial & Trading
Company Limited
النصر
VICTORY
شركة النصر
الصناعية التجارية
المساهمة المحدودة

السَّبَّاقة لِكل جديد.. وفاخر!!!

النصر
مغلي
٨ وجبات
الوزن الصافي: ١٢٠غرام

مغلي: مُغذٍ... يمدك بالحيوية والنشاط... بالدفء والحرارة..
مغلي: لذيذٌ... للكبار... للصغار... للضيوف...
مغلي: مكوّنٌ... من مواد طبيعية فقط... صناعة وطنية
مغلي: في علبة جذابة... بطريقة تحضير سهلة مسجلة على الغلاف
مغلي: مع... صحتين وعافية...

رام الله - المنطقة الصناعية - هاتف ٩٥٤١٨٨ - ص.ب ٥٧٠
amallah, Industrial Zone Tel. 954188. P.O.Box 570 Fax. No. (972) 2-954188

اليوم... اليوم...
إفتتاح مطعم
K5M
رام الله تليفون ٩٥٦٨١٣

القدس
جريدة يومية سياسية
AL-QUDS
١٦ صفحة
٨٠ أغورة
السبت ٣٠ تشرين الثاني ١٩٩١ ـ ٢٤ جمادى الاولى ١٤١٢هـ. العدد ٧٩٩٣.
JERUSALEM - Saturday 30 November, 1991. No. 7993

بإمكانكم تناول وجبة شهية
من سمك غزة الطازج
المعد على أيدي امهر الطباخين
في المطعم الوطني بالقدس
المطعم الوطني - شارع الزهراء - القدس - ت: ٢٧٣٢٧٣

الوفد الفلسطيني وصل الى عمان ...

استراتيجية موّحدة فلسطينية اردنية تمهيدا للمفاوضات في واشنطن رفض نقل المحادثات الى المنطقة قبل احراز تقدّم جوهري

القدس/عمان ـ لمراسل «القدس» الخاص، ا.ف.ب.، رويتر ـ وصل الوفد الفلسطيني الى مؤتمر السلام حول الشرق الاوسط امس الى عمان قادما من الاراضي المحتلة.

وفي تصريح صحافي اشارت المتحدثة باسم الوفد الدكتورة حنان عشراوي الى انه ستجري محادثات مع الوفد الاردني «لتنسيق المواقف ووضع استراتيجية موحدة قبل توجه الوفدين الى واشنطن».

وقال مصدر فلسطيني مطلع ان الوفد الفلسطيني سيغادر بعد غد الاثنين الى الولايات المتحدة للمشاركة في المفاوضات الثنائية المقرر عقدها في الرابع من الشهر المقبل بواشنطن.

وتوقعت عشراوي تغيرا في موقف اسرائيل التي تطالب بعقد المفاوضات في التاسع من الشهر المقبل وقالت «ان اسرائيل تحاول فرض ارادتها على الشرعية الدولية وهي بذلك تعزل نفسها عن الدبلوماسية العالمية وستخسر الكثير».

واكدت عشراوي ان «الاطراف العربية المشاركة مستعدة وجاهزة لتلبية الدعوة بالذهاب الى واشنطن حتى لو رفضت اسرائيل ذلك لانها ستكون المسؤولة الوحيدة عن هدم المسيرة السلمية».

وقال الدكتور حيدر عبدالشافي رئيس الوفد الفلسطيني المفاوض امس «اذا لم ياتوا حتى التاسع من كانون اول، فاننا سننتظر بالتاكيد. سنذهب الى مائدة المفاوضات ونجلس هناك وننتظر».

وقد وجهت الولايات المتحدة الدعوة الى الاطراف المعنية لاستئناف جولة ثانية من المحادثات في واشنطن في الرابع من كانون الاول القادم.

لكن اسرائيل الغاضبة لعدم تاييد مطلبها بنقل المحادثات الى الشرق الاوسط تريد ان تبدا هذه المفاوضات في التاسع بدلا من الرابع من الشهر القادم لمنحها مزيدا من الوقت للاستعداد.

وقال مسؤول من منظمة التحرير الفلسطينية ان فيصل الحسيني رئيس الوفد الاستشاري الفلسطيني بقي في

البقية على ص١٥ ع٧

بوش: محادثات السلام تبدأ في الرابع من الشهر القادم حضر الاسرائيليون أم لا

فريدريك، ماريلاند ـ رويتر ـ قال الرئيس جورج بوش امس ان محادثات السلام في الشرق الاوسط ستفتتح في واشنطن في الرابع من كانون الاول المقبل سواء حضر اسرائيليون للمشاركة او لم يحضروا. وقال بوش للصحفيين وهو يتسوق لشراء هدايا عيد الميلاد في فريدريك قرب منتجع الرئاسة في كامب ديفيد «لا ادرى من سيحضر في الرابع من كانون الاول لكننا سنستأنف المحادثات». وكانت اسرائيل قالت هذا الاسبوع انها لن تكون مستعدة لاستئناف المحادثات مع العرب حتى التاسع من كانون الاول ورفضت حكومة بوش تغيير تاريخ استئناف المحادثات.

القدس ـ رجلا شرطة اسرائيليان يدققان هويات المارة في احد شوارع القدس الشرقية امس.

صورة من «فرانس برس» خاصة بـ «القدس»

د. عبد الشافي:

■ اسرائيل تسعى بكل الطرق لاحباط جهود السلام ■ الحكم الذاتي مرحلة انتقالية نحو الدولة المستقلة

القاهرة ـ رويتر ـ نسبت صحيفة «الشرق الاوسط» اللندنية في حديث نشر امس لرئيس الوفد الفلسطيني في مباحثات السلام الدكتور حيدر عبد الشافي قوله ان ولاءه لمنظمة التحرير الفلسطينيه.

وقال عبد الشافي انه كان من اعضاء المؤتمر التاسيسي للمنظمه في عام ١٩٦٤ وعضو لجنة تنفيذية اولى وعضوا في المجلس الوطني الفلسطيني حتى عام ١٩٦٧.

وقال «انا من ناحية معنوية عضوا في منظمة التحرير والمجلس الوطني الفلسطيني وان احد المطالب التي سنطلبها في سياق المفاوضات السماح لاعضاء المجلس الوطني الذين في الداخل ان يمارسوا صلاحياتهم كاعضاء مجلس وطني...».

وترفض اسرائيل وجود اعضاء منظمة التحرير ضمن الوفد الفلسطيني.

البقية على ص١٥ ع٧

عرفات:

منظمة التحرير مصممة على التعامل بصورة بنّاءة مع عملية السلام في المنطقة

تونس ـ ا.ف.ب. ـ أكد ياسر عرفات رئيس اللجنة التنفيذية لمنظمة التحرير الفلسطينية امس تصميم منظمة التحرير على متابعة بذل الجهود لانجاح عملية السلام شاجبا العقبات الهادفة الى عرقلة مؤتمر السلام.

وفي رسالة موجهة الى رئيسة لجنة الأمم المتحدة لممارسة الشعب الفلسطيني لحقوقه غير القابلة للتصرف بمناسبة الاحتفال باليوم العالمي للتضامن مع الشعب الفلسطيني، قال ان «منظمة التحرير الفلسطينية ساهمت مساهمة ايجابية ومتميزة في تسهيل انعقاد المؤتمر، رغم الشروط المجحفة التي تضعها الحكومة الاسرائيلية التي

البقية على ص١٥ ع٦

مؤسسة العف للاتصالات
فرصة لا تعوض
تكلم مع الاهل والاقارب
في الدول العربية
سعر الدقيقة ٤ شيكل
غزة/ الدرج/ شارع الزاوية
سوق تجار الجملة ☎ ٨٦٧٨١٦

«وفا»: الصين ستشارك في المفاوضات المتعددة الاطراف حول الشرق الاوسط

تونس/ا.ف.ب ـ أعلنت وكالة الانباء الفلسطينية «وفا» أمس الجمعة من تونس، أن الصين أبلغت منظمة التحرير الفلسطينية قرارها بالمشاركة في المفاوضات المتعددة الاطراف حول الشرق الاوسط في المرحلة الثالثة من عملية السلام.

واضافت الوكالة، أن القائم باعمال السفارة الصينية في تونس، نقل قرار القيادة الصينية الى رئيس اللجنة التنفيذية لمنظمة التحرير ياسر عرفات.

وقالت أن رئيس الوزراء الصيني لي بينغ، ذكر في رسالة موجهة الى منظمة «يوم التضامن العالمي مع الشعب الفلسطيني» الذي احتفل فيه امس الموافق التاسع والعشرين من تشرين الاول، أن بلاده مستعدة للمساهمة في

البقية على ص١٥ ع٨

بعد اجتماعه مع دنيس روس

السفير الاسرائيلي في واشنطن يلمح الى تراجع اسرائيل عن مواقفها بشأن موعد المحادثات الثنائية ومواضيعها

واشنطن/ا.ف.ب ـ تراجعت اسرائيل عن موقفها امس، حين اكد سفيرها في واشنطن، ان موعد استئناف المفاوضات الثنائية مع العرب ليس مشكلة كبيرة.

وقال السفير زلمان شوفال بعد ساعتين من المحادثات مع مدير التخطيط السياسي في وزارة الخارجية الامريكية دنيس روس: لم نقل ابدا ان الموعد هو المشكلة الاساسية. وتابع: ان المشكلة الرئيسية هي في التحدث مباشرة.

ولم يقل شوفال بوضوح ان اسرائيل مستعدة لاستئناف المفاوضات مع سوريا ولبنان ووفد اردني ـ فلسطيني مشترك في الرابع من كانون الاول المقبل في واشنطن، وفق دعوة الولايات المتحدة. وكانت الحكومة الاسرائيلية قد طالبت بتاجيلها الى التاسع من الشهر نفسه، في حين وافقت الوفود العربية على الاقتراح

البقية على ص١٥ ع٦

اجتماع في واشنطن بين روس وشوفال

● اجتمع سفير اسرائيل في واشنطن زلمان شوفال مساء امس مع رئيس قسم التخطيط السياسي في وزارة الخارجية الامريكية رئيس روس لبحث موضوع الموعد النهائي الذي ستجري فيه المفاوضات الثنائية العربية الاسرائيلية في العاصمة الامريكية.

الملك حسين:

■ لا يمكن ان يبقى دور الامم المتحدة هامشيا في عملية السلام ■ اسرائيل تتخندق خلف مواقفها الرافضة رغم التجاوب العربي ■ حان الوقت لانصاف الشعب الفلسطيني واعادة حقوقه

عمان ـ ا.ف.ب ـ اكد العاهل الاردني الملك حسين امس ان دور الامم المتحدة «لا يمكن ان يبقى هامشيا» في تحقيق السلام في الشرق الاوسط ووصف موقف اسرائيل من هذا الدور ومن جهود السلام في المنطقة بانه «قائم على القوة والتنكر».

وقال الملك حسين في رسالة لمناسبة يوم التضامن العالمي مع الشعب الفلسطيني ان «الامم المتحدة وان كانت لا تشارك مباشرة في رعاية المفاوضات بين الاطراف المختلفة، الا ان دورها في هذا المجال لا يمكن ان يبقى هامشيا».

واضاف «لعل ابرز الشواهد الاخرى على موقف اسرائيل المجافي لتوجهات السلام هو اصرارها على ابقاء الامم المتحدة التي تمثل الاطار الاساسي للتعاون الدولي على هامش التحرك الدبلوماسي الذي يواكب العملية السلمية الجارية».

واوضح الملك حسين في رسالته

البقية على ص١٥ ع٦

استطلاع للرأي في اسرائيل:

٥١٪ يرون ضرورة تجميد الاستيطان ٥٤٪ لا سلام بدون تسوية اقليمية ٤٤٪ يفضلون الليكود لادارة المفاوضات

● اوردت صحيفة «حداشوت» نتائج استطلاع للراي في اسرائيل اجراه معهد «جالوب» عبر الهاتف يوم الثلاثاء الماضي، وشمل استطلاع اراء ٥١٣ يهوديا بلغت اعمارهم من ١٨ وما فوق.

وقد بين الاستطلاع المذكور، ان ٤٤٪ ممن استطلعت اراؤهم يفضلون حكومة برئاسة الليكود لقيادة المفاوضات السلمية، وان ٣٧٪ يفضلون حكومة «وحدة وطنية»، وان ٥٨٪ يجمعون على ان اسحق شامير رئيس الحكومة الاسرائيلية يقود المفاوضات السلمية من قبل اسرائيل بصورة جيدة، وان ٢١٪

البقية على ص١٥ ع٦

بيان لسامي الكيلاني حول أسباب عدم سفره برفقة الوفد الفلسطيني

● اصدر سامي الكيلاني عضو الوفد الفلسطيني المفاوض لمحادثات السلام بيانا ذكر فيه انه وبسبب ملاحظاته حول الية اتخاذ القرار وبسبب التشكيل الاداري والفني للجان الوفد الفلسطيني فقد امتنع عن السفر صباح امس برفقة الوفد الى عمان.

واضاف انه سوف يوضح موقفه بناء على المستجدات وذلك خلال مؤتمر صحفي سيعقد يوم غد الاحد.

بيـــان

مجلس امناء المسرح الوطني الفلسطيني ـ الحكواتي سابقا ـ يعرب عن شجبه الشديد لكل الاعمال المشبوهه والخارجة على الصف الوطني والبعيدة كل البعد عن الروح الوطنية، ذلك لان الاعمال التي كان آخرها محاولة احراق سيارة رئيس مجلس الامناء الدكتور انيس القاق وتهديد المركز والعاملين فيه والتطاول على بعض الاسماء المسرحية الفنية الوطنية المعروفة، انما هي اعمال تهدف الى تفسيخ وحدتنا وتخريب مؤسساتنا الحضارية والوطنية وتثير الفرقة بين صفوف ابناء شعبنا الواحد.

ان مجلس الامناء يهيب بالقوى الوطنية ومؤسساتها وشخصياتها للعمل سريعاً لوضع حد لمثل هذه الاعمال وان يتحملوا مسؤولياتهم الوطنية والتاريخية.

مجلس امناء
المسرح الوطني الفلسطيني

مراكز
تفاحة الطبية للبصريات
تفاحة وأولاده
اسم لا يقبل المنافسة في عالم البصريات
كبرى مراكز البصريات وأعرقها على مدى
٣١ عاما
دراسات عليا I.C.O باريس
OPTOMETRIST
ـ سلامة اعينكم في مراكزنا ـ
القدس - شارع صلاح الدين تلفون ٨٩٤٧٧ ـ ٠٢
رام الله - ميدان المغتربين تلفون ٩٥٥١١٢ ـ ٠٢
نابلس - ميدان الحسين تلفون ٧٥٢١٠ ـ ٠٥٣

تكلم مع الدول العربية
٥ دقائق : ٢٣ شيكل
كل دقيقة : ٤ر٥ شيكل
مكالمة مجانية لزبائن المؤسسة القدامى بعد المكالمة الثالثة
الدفع مقدما ـ وهناك خصم خاص
المؤسسة العربية للاتصالات
هاتف : ٢٧٣٠٧٩
القدس/ عمارة اهرام/ شارع الرشيد

في ذمة الله
المرحوم صالح يوسف المالكي

كفر مالك/ رام الله/ بقلوب مؤمنة بقضاء الله وقدره ينعى اولاد الفقيد يوسف وناصر ومحمد واحمد وجهاد وكريماته ووالدتهم واولاد اخيه المرحوم عبدالرازق المالكي رافت وفتحي ومهند وعائلاتهم وعموم ال جودة المالكي واهالي كفر مالك واقرباؤهم وانسباؤهم في الوطن والمهجر بمزيد من الحزن والاسى والدهم وعميدهم المرحوم

صالح
يوسف جودة المالكي

«ابو يوسف»

الذي انتقل الى رحمته تعالى مساء اول امس الخميس اثر نوبة قلبية عن عمر يناهز (٦٦) عاما قضاه في اعمار بلده ووطنه وخدمة اهله وطاعة الله. وسيشيع جثمانه الطاهر ظهر اليوم من بيته الى مسجد جمال عبدالناصر في البيرة، حيث ينقل بعد اداء صلاة الظهر الى مثواه الاخير في مسقط راسه كفر مالك. رحم الله الفقيد رحمة واسعة واسكنه فسيح جناته

انا لله وانا اليه راجعون

تقبل التعازي في بيته الكائن في حي الارسال برام الله لمدة ثلاثة ايام اعتباراً من اليوم السبت ٩١/١١/٣٠

شكر على تعاز

نابلس/ آل السائح واقرباؤهم وانسباؤهم في الوطن والخارج يتقدمون بجزيل الشكر والامتنان لكل من واساهم وعزاهم بوفاة عميدهم المرحوم

ربحي راغب السائح

«ابو الراغب»

سواء بالاشتراك في تشييع الجثمان او الحضور الى بيت العزاء او النعي في الصحف وارسال البرقيات وكتب التعازي ويخصون بالشكر الذين تجشموا مشاق السفر. سائلين المولى ان يحفظهم من كل سوء وان يتغمد الفقيد برحمته ويسكنه فسيح جناته

شكر على تعاز

خانيونس/ آل السيد وآل ابو العيش وآل نصر في الوطن والخارج يتقدمون بجزيل الشكر والامتنان لكل من واساهم وعزاهم بفقيدهم الشهيد

يوسف عبدالفتاح السيد

«ابو العبد»

الذي سقط على ارض الوطن في ٩١/١١/١٩ سواء بالاشتراك في تشييع الجثمان او الحضور الى بيت العزاء، سائلين المولى ان يحفظهم من كل سوء وان يتغمد الشهيد برحمته ويسكنه فسيح جناته

انا لله وانا اليه راجعون

قداس وجناز الاربعين

بيت لحم/ يقام في تمام الساعة الثامنة والنصف من صباح يوم غد الاحد الموافق ١٩٩١/١٢/١ في كنيسة المهد للروم الارثوذكس في بيت لحم قداس وجناز لذكرى مرور اربعين يوما لراحة نفس المرحوم

جريس الياس
صالح بركة البندك

«ابو صالح»

فارملة الفقيد اورتنسيا ونجله صالح وكريماته اليس ومارلين ودينا وسهير وليندا وعائلاتهم واولادهم وشقيقه عودة وشقيقاته كترينا وحنه ومنه وعائلاتهم وعموم ال بركة والبندك وجحا واقرباؤهم وانسباؤهم في الوطن والمهجر يدعون الاهل والاصدقاء للاشتراك معهم في هذه الذكرى. راجين اعتبار هذه الكلمة بمثابة دعوة خاصة لكل منهم

لا اراكم الله مكروها بعزيز

تقبل التعازي بعد الجناز مباشرة في بيت الفقيد الكائن في حارة العناترة ـ بيت لحم

نعي وجيه فاضل

القدس/ الخليل/ ينعى ال سلهب التميمي في الوطن والخارج بمزيد الحزن والاسى عميدهم وفقيدهم المرحوم

الحاج احمد عبدالحفيظ سلهب التميمي

«ابو عبدالحفيظ»

الذي انتقل الى رحمته تعالى ظهر امس في عمان عن عمر يناهز (٨٧) عاما قضاه في اعمال البر والتقوى. وقد تم تشييع جثمانه الطاهر الى مثواه الاخير في عمان. تغمد الله الفقيد بواسع رحمته واسكنه فسيح جناته

انا لله وانا اليه راجعون

تقبل التعازي بعد عودة الاهل من عمان وسيعلن عنه في حينه.

نعي وجيه فاضل

القدس/ الحاج ابراهيم عمران القواسمي وعائلته وابناؤه عمران ونافذ ينعون بمزيد الحزن والاسى نسيبه وجدهم المرحوم

الحاج احمد عبدالحفيظ سلهب التميمي

«ابو عبدالحفيظ»

سائلين المولى عز وجل ان يتغمد الفقيد بواسع رحمته ويسكنه فسيح جناته ويلهم اله وذويه الصبر والسلوان

انا لله وانا اليه راجعون

نعي وجيه فاضل

القدس/ الحاج طالب عبدالحفيظ سلهب التميمي والحاج غالب طالب سلهب التميمي وابناؤهم ينعون بمزيد الحزن والاسى شقيقه وعمه فقيدهم المرحوم

الحاج احمد عبدالحفيظ سلهب التميمي

«ابو عبدالحفيظ»

سائلين المولى عز وجل ان يتغمد الفقيد بواسع رحمته ويسكنه فسيح جناته

انا لله وانا اليه راجعون

تعزيـــة

غزة/ زكي حسين خيال ونجله زياد وال خيال يشاطرون ال الاسطل الكرام الاحزان بوفاة فقيدهم المرحوم

الدكتور محمد سليمان زارع الاسطل

«ابو سليمان»

ويتقدمون من والد الفقيد الحاج سليمان زارع الاسطل رئيس بلدية خانيونس وعموم ال الاسطل الكرام باحر التعازي والمواساة. سائلين المولى ان يتغمد الفقيد بواسع رحمته ويسكنه فسيح جناته ويلهم اله وذويه الصبر وحسن العزاء

انا لله وانا اليه راجعون

تعزيـــه

قطاع غزه/ محمد سالم القدوه رئيس الغرفة التجارية الفلسطينية بقطاع غزة والهيئة الادارية واعضاء الغرفة التجارية المنتخبين والهيئة العامة واعضاء وموظفو الغرفة التجارية يتقدمون باحر التعازي الى ال ابو عرام والى اهالي يطا بوفاة كل من

محمود علي ابو عرام
وموسى علي ابو عرام
واسماعيل علي ابو عرام

سائلين المولى عز وجل ان يتغمدهم بواسع رحمته ويسكنهم فسيح جناته ويلهمنا جميعا جميل الصبر وحسن العزاء

انا لله وانا اليه راجعون

تعزيـــة

غزه/ محمد عليان التلباني صاحب مصنع العوده وعموم ال التلباني والعاملون بالمصنع وسكان مخيمات المنطقة الوسطى بقطاع غزه يتقدمون باحر التعازي الى ال ابو عرام والى اهالي يطا بوفاة كل من

محمود علي ابو عرام
وموسى علي ابو عرام
واسماعيل علي ابو عرام

سائلين المولى عز وجل ان يتغمدهم بواسع رحمته ويسكنهم فسيح جناته ويلهمنا جميعا جميل الصبر وحسن العزاء

انا لله وانا اليه راجعون

ذكرى الاربعين

البيرة/ يصادف اليوم السبت ٩١/١١/٣٠ ذكرى الاربعين على وفاة طيب الذكر المرحوم

هشام حسان الطويل

«ابو جمال»

وبهذه المناسبة ستتلى ايات من الذكر الحكيم على روحه الطاهرة بعد صلاة عصر اليوم في منزل والده الكائن قرب بلدية البيرة. فوالد الفقيد واخوانه واولاده وعموم ال الطويل في الوطن والمهجر يدعون الاهل والاصدقاء لحضور هذه التلاوة. راجين اعتبار هذه الكلمة بمثابة دعوة خاصة لكل منهم. سائلين المولى ان يبعد عنوم كل سوء وان يتغمد الفقيد بواسع رحمته ورضوانه

انا لله وانا اليه راجعون

«من آمن بي ولو مات فسيحيا»

نعي سيدة فاضلة

القدس/ انجال الفقيدة توفيق وفرح وزهدي ونعيم وصبحي وكريمتها ليلى وعموم ال ترزي وخوري وتادروس وقرنفلي وايدل وكتوعة ينعون بمزيد الحزن والاسى والدتهم وقريبتهم المرحومة

مارغو

ارملة المرحوم لبيب ترزي

التي انتقلت الى رحمته تعالى يوم الجمعة عن عمر يناهز (٩٥) عاما قضته في طاعة الله واعمال الخير. وسيشيع جثمانها الطاهر ظهر السبت الساعة الثانية من بعد الظهر من بيتها الكائن في شعفاط ومن ثم الى كنيسة صهيون ثم الى مثواه الاخير

لا اراكم الله مكروها بعزيز

تقبل التعازي في بيت الفقيدة لمدة ثلاثة ايام ابتداء من اليوم

نعي سيدة فاضلة

غزة/ عيسى وهاني نقولا ترزي واخوانهما وعائلاتهم وال ترزي في قطاع غزة والخارج ينعون بمزيد الحزن والاسى فقيدتهم العزيزة المرحومة

مارغو

ارملة المرحوم لبيب ترزي

ويتقدمون من انجالها توفيق وفرح وزهدي ونعيم وصبحي وكريمتها ليلى واقرباؤهم وانسباؤهم باحر التعازي. سائلين المولى ان يتغمدها برحمته ويسكنها فسيح جناته

قداس وجناز الثالث والتاسع

القدس/ يقام في الساعة العاشرة من صباح يوم غد الاحد ٩١/١٢/١ في كنيسة القديس يعقوب للروم الارثوذكس جناز الثالث والتاسع عن نفس الفقيد المأسوف عليه المرحوم

عفيف عيسى عوض

«ابو عيسى»

فوالدة الفقيد وارملته واولاده عيسى وجورج وكريمته مونيكا وشقيقات الفقيد سميرة وناهدة والين وناديا وعموم ال عوض وخوري واقرباؤهم وانسباؤهم يدعون الاهل والاصدقاء لمشاركتهم في الصلاة عن روحه. راجين اعتبار هذه الكلمة بمثابة دعوة خاصة لكل منهم

«الرب اعطى والرب اخذ فليكن اسمه دوما مباركا»

قداس وجناز السنة

بيت ساحور/ يقام في الساعة التاسعة من صباح يوم غد الاحد الموافق ٩١/١٢/١ في كنيسة دير اللاتين الراعوية في بيت ساحور قداس وجناز السنة لراحة نفس طيب الذكر المرحوم

يوسف الياس سلسع

«ابو الياس»

فارملة الفقيد وانجاله الياس والدكتور جمال والصحفي نظمي والمهندس سهيل والمهندس مجدي وكريماته الين ومنى وهيام وعفاف وماجدة وعائلاتهم وارملة اخيه المرحوم بديع واولادها وعائلاتهم وزوج شقيقته المرحومة جميلة واولادها وابن عمه انطون بنايوت واولاده وعائلاتهم وابن عمه حنا بشارة واخوته واولادهم وعائلاتهم وابن عمه انطون يوسف واولاد اخيه المرحوم عيسى وعائلاتهم وعموم ال سلسع وشوملي وسلامة وحامولة الجرايسة واقرباؤهم وانسباؤهم في الوطن والخارج يدعون الاهل والاصدقاء لمشاركتهم في ذلك. راجين اعتبار هذه الكلمة بمثابة دعوة خاصة لكل منهم

لا اراكم الله مكروها بعزيز

صدام: الغرب يكيل بمكيالين في الشرق الاوسط والدليل ما يواجهه حاليا الشعبان العراقي والفلسطيني

بغداد - رويتر - قال الرئيس العراقي صدام حسين امس من ان الغرب يعمل على ازالة معظم اسلحة العراق الفتاكة ولكنه يسمح لاسرائيل بالاحتفاظ بترسانة نووية.

وقال الزعيم العراقي في رسالة بمناسبة يوم التضامن العالمي مع الشعب الفلسطيني ان الغرب يكيل بمكيالين في الشرق الاوسط.

ويقوم خبراء من الامم المتحدة بالتخلص من اسلحة العراق الكيماوية والنووية والصاروخية والبيولوجية بمقتضى قرار وقف اطلاق النار في حرب الخليج.

وذكرت رسالته وتعليقات باجهزة الاعلام الرسمية الشعب العراقي البالغ تعداده ١٨ مليونا بمحاولات بغداد الربط بين ازمة الخليج وايجاد تسوية سلمية في الشرق الاوسط.

وقال ان ما يواجهه الشعب العراقي والفلسطيني قد اظهر امام العالم المعايير المزدوجة للولايات المتحدة الاميركية وحلفائها في التعامل مع قرارات وقوانين الامم المتحدة.

وقالت الرسالة التي نشرتها صحيفة الثورة الناطقة بلسان حزب البعث الحاكم ان هناك حملة اميركية وغربية تحاول منع المنطقة من الحصول حتى على اسلحة تقليدية وحملة مسمومة موجهة خصيصا ضد العراق.

وتابع صدام يقول انهم يسمحون للنظام الصهيوني العدواني بالاحتفاظ بجميع انواع اسلحة الدمار الشامل وبينها ترسانة من الاسلحة النووية.

واعادت الثورة الى الاذهان ان صدام قدم عرضه للغرب في ١٢ اب ١٩٩٠ في اعقاب احتلاله الكويت.

وقالت ان اميركا رفضت الربط بين قضايا المنطقة رغم ترحيب العالم كله بمبادرة الرئيس صدام حسين.

وقالت ان العراق عوقب بحرب الخليج وما تلاها من عقوبات دولية لانه كان يمثل التوازن الذي يسمح للمجتمع الدولي باقامة سلام حقيقي.

واتهمت رسالة صدام الغرب برفض ارغام اسرائيل على تنفيذ قرارات الامم المتحدة التي تأمرها بالتخلي عن الاراضي العربية المحتلة في نفس الوقت الذي فرض فيه بهمة ونشاط العقوبات وغيرها من الضغوط الظالمة على العراق.

ودعا صدام العالم الى مساندة منظمة التحرير الفلسطينية التي حرمت من القيام بدور مباشر في محادثات السلام بالشرق الاوسط التي بدأت في مدريد الشهر الماضي. وكانت المنظمة قد ايدت العراق طوال ازمة الخليج.

وقال صدام انه يتعين مساندة الشعب الفلسطيني ونضاله ممثلا في الانتفاضة التي تعبر عن رفض الشعب الفلسطيني للاحتلال والسياسة الاستيطانية لاسرائيل.

وتقول الحكومة العراقية ان محاولات الولايات المتحدة لاحلال السلام بالشرق الاوسط ما هي الا مؤامرة اميركية للهيمنة على المنطقة وان عدوانها على العراق كان المرحلة الاولى من هذه المؤامرة.

وشبهت الثورة الانتفاضة الفلسطينية بروح ام المعارك كما يطلق صدام على حرب الخليج.

وقالت ان دم العراق لم يجف بعد وانه يمتزج بالدم الفلسطيني الذي يسيل يوميا.

شارون يطالب بضم «مناطق الاستيطان» والتراجع عن بحث موضوع الحكم الذاتي

● ذكرت صحيفة «هارتس» ان وزير البناء والاسكان ارئيل شارون صرح خلال اجتماع لجنة الخارجية والامن التابعة للكنيست بان «اسرائيل ملزمة بالتمسك بشروطها المتعلقة بالمحادثات السلمية، لا ان تساوم عليها. وبالنسبة لموضوع الحكم الذاتي يجب شطبه من على جدول الاعمال باقصى سرعة».

واضاف «اذا لم نعمل على ضم مناطق الاستيطان في يهودا والسامرة وغزة، والتي تشكل بحد ذاتها خطا دفاعيا لنا، فانها ستكون في مراحل لاحقة خطوة متاخرة جدا».

وأردف يقول: «يوجد في يهودا والسامرة دولة فلسطينية قائمة، وان لم تتم عملية ضم فوري سيكون الامر متاخرا جدا».

واضاف «يوجد لاسرائيل اليوم وزن قليل في معادلة القوى الحالية في واشنطن، وليس السلام بين اسرائيل والدول العربية هو الذي يقلق الاميركيين ان الذي يقلقهم هو مشاكل الولايات المتحدة الداخلية على الصعيد الاقتصادي والاجتماعي، ولكي يكون بوسع اسرائيل مناقشة الدول العربية بشكل منطقي حول الاتفاقات ايا كانت، يجب مطالبتها اولا وقبل كل شيء بوقف سباق التسلح، وبتصفية قيادات المنظمات من اراضيها».

واشار شارون ايضا الى ان «الحكومة رفضت مطالبه وان الحكم الذاتي لا يعدو كونه حقيقة ضريبة كلامية للفلسطينيين، ولم يكن من باب الصدفة ان لا تتضمن اتفاقيات كامب ديفيد شرحا وافيا بهذا الصدد، كما انه لا يوجد اي زعيم عربي او صحيفة عربية تتطرق لهذه القضية، بينما عندنا لا زلنا متمسكين بهذا البرنامج».

شعث يعتزم التوجه الى واشنطن لتقديم المشورة للوفد الفلسطيني

عمان/رويتر - صرح نبيل شعث - المستشار السياسي لياسر عرفات «رئيس منظمة التحرير الفلسطينية» - انه يتوقع ان يذهب الى واشنطن لتقديم النصح والمشورة الى الوفد الفلسطيني في محادثات السلام يوم الاربعاء القادم.

على الرغم من الحظر الذي تفرضه الولايات المتحدة على تاشيرات الدخول لاعضاء منظمة التحرير الفلسطينية.

وقال شعث، انه يعتقد انه سيسمح له بدخول الولايات المتحدة.

وكان شعث قد قام بدور مماثل اثناء افتتاح مؤتمر السلام بين اسرائيل وخصومها العرب في مدريد

وقال شعث لوكالة «رويتر»، ليس لدي ما يدعو الى الاعتقاد. انه سيكون هناك مشكلة تتعلق بتاشيرات الدخول. وقال انه زار الولايات المتحدة العام الماضي.

وقال شعث، ان منظمة التحرير لا تنوي ارسال اعضاء من لجنتها التنفيذية الى محادثات واشنطن.

واضاف «لدينا ما يكفي من المستشارين، ولا اعتقد اننا نعتزم ارسال احد من اللجنة التنفيذية... انهم وزراؤنا وليس هذا اجتماعهم».

ستة جرحى في حادث سير في الخليل

الخليل - لمراسل «القدس» الخاص - انزلقت الليلة الماضية سيارة من طراز بيجو في منطقة شارع السلام كان يقودها يعقوب سليمان زلوم مما ادى الى تحطم السيارة واصابة سائقها باصابات متوسطة واصابة حامد حمدي عابدين ١٥ سنة باصابات خطيرة ونقل الى مستشفى «هداسا» وعبد السلام حمدي عابدين ونجاح حمدي عابدين وتهاني حمدي عابدين ووالدتهم عايدة الرجبي باصابات متوسطة

القدس/عضوا اللجنة الاستشارية للوفد الفلسطيني الدكتورة حنان عشراوي والدكتور سري نسيبة قبيل توجههما مع الوفد الفلسطيني الى عمان امس

صورة من «فرانس برس» خاصة بـ «القدس»

الصحف الاسرائيلية:

اسرائيل قد تعيد النظر في موعد التاسع من كانون الاول

■ اكدت الصحف الاسرائيلية امس، ان حكومة رئيس الوزراء اسحق شامير، قد تعيد النظر خلال اجتماعها المقبل غدا الاحد، في موقفها حول موعد اجراء المفاوضات الثنائية في واشنطن.

وكانت الحكومة الاسرائيلية، قد قررت يوم الاربعاء الماضي، الذهاب الى واشنطن في التاسع من الشهر المقبل بدل الرابع منه، الذي حددته رسالة وزير الخارجية جيمس بيكر. ويذكر ان جميع الوفود العربية، وافقت على موعد الرابع من كانون الاول.

وصرح شامير مساء امس الاول، سنعرف كيف نواجه الوضع الذي يمكن ان يخلقه العرب، بذهابهم في الرابع من كانون الاول مثلما عرفنا كيف نواجه أوضاعا أخرى في الماضي.

وكتبت «يديعوت احرونوت» المستقلة، نقلا عن مصدر لدى رئاسة الوزراء، ان شامير مستعد للموافقة على موعد الرابع من كانون الاول اذا طلبت منه الولايات المتحدة ذلك. واضافت الصحيفة، ان غرفا حجزت لهذا الموعد بفندق «ماديزون» في واشنطن للمندوبين الاسرائيليين.

واكدت «هارتس» المستقلة من جهتها، ان فريقا من الخبراء في وزارة الخارجية سافر الى العاصمة الاتحادية.

واضافت الصحيفة ان شامير مستعد للعودة عن موعد التاسع من كانون الاول، اذا طلب منه ذلك الرئيس جورج بوش او وزير الخارجية بشكل طلب شخصي وليس كابعاز.

وقالت «معاريف» ان اسرائيل تنتظر اقتراح تسوية من جانب الولايات المتحدة في شان موعد المفاوضات الثنائية. فيما رأت «حداشوت» المستقلة ان حكومة شامير ستعيد درس موقفها في شان استحقاق المفاوضات الثنائية بواشنطن، لعدم الاساءة الى صورة اسرائيل في الولايات المتحدة.

من جهتها، اعتبرت «جيروزاليم بوست»، اليمينية ان على اسرائيل ان تهتم بالراي العام الامريكي، خصوصا بسبب طلب ضمانات قروض بقيمة عشرة مليارات دولار سيدرسها الكونغرس في نهاية كانون الثاني

واشارت «هارتس» من جهتها، الى ان وزير الخارجية ديفيد ليفي أعرب عن استعداده للذهاب الى واشنطن لترتيب الامور، وتفادى ان تكون مقاعد الممثلين الاسرائيليين شاغرة، وتحدثت عن حلول تسوية يمكن ان تسمح لاسرائيل بانقاذ ماء الوجه، ولفتت الى ان حكومة شامير يمكن ان تسلم بالمجيء الى واشنطن ابتداء من الرابع من كانون الاول مقابل تعهد امريكي بمواصلة المحادثات الثنائية في الشرق الاوسط او في اوروبا.

المجموعة الاوروبية توافق على منحة لتخفيف أعباء فوائد على اسرائيل

بروكسل/رويتر - وافقت اللجنة التنفيذية للمجموعة الاوروبية، على منح اسرائيل ٢٧,٥ مليون وحدة نقد اوروبية - ٢٢ مليون دولار - لتخفيف اعباء الفوائد على قرض حجمه ١٦٠ مليون وحدة نقد اوروبية - ١٩٢ مليون دولار - في اطار جهودها الرامية الى توزيع مساعداتها بالتساوي بين دول المنطقة المتضررة من حرب الخليج.

وكانت «رويتر»، قد ذكرت عن طريق الخطا امس الاول، ان هذا المبلغ وحجمه ٢٧,٥ مليون وحدة نقد اوروبية، يمثل الدفعة الاولى من صفقة قروض ميسرة قيمتها ١٦٠ مليون وحدة نقد اوروبية - ١٩٢ مليون دولار.

وياتي قرار اللجنة، في اعقاب قرار صدر في وقت سابق من الشهر الحالي بالافراج عن ٤٨ مليون وحدة نقدية اوروبية - ٥٧ مليون دولار - كان قد تم تخصيصها للاراضي المحتلة.

ويبلغ مجموع ما ستحصل عليه الاراضي المحتلة ٦٠ مليون وحدة نقد اوروبية - ٧٢ مليون دولار - في شكل منح لا ترد.

الادارة المدنية تحذر باعادة اغلاق جامعة النجاح

● ذكر راديو اسرائيل ان الادارة المدنية في نابلس حذرت رؤساء جامعة النجاح انه اذا استمرت الاحداث العنيفة في الحرم الجامعي سيتم اغلاق الجامعة.

واضاف الراديو انه منذ افتتاح الجامعة منذ حوالي شهرين وقعت بها عدة حوادث عنيفة وتم استخدام الاسلحة النارية فيها.

توصيات الأيام الدراسية التي اقيمت حول اوضاع المسنين

بيت جالا - أنهت جمعية العطاء الخيرية في القدس أمس آخر الايام الدراسية التي اقامتها في جمعية رعاية الطفل في بيت جالا والتي تناولت اوضاع المسنين باشتراك العديد من الجمعيات الخيرية والتطوعية وعدد من العاملين في مجال الخدمة النفسية.

وقد صدرت أمس التوصيات التالية:

- ● الحاجة الى مزيد من التوعية في مجتمعنا من خلال برامج التوعية الاسرية والمدرسية.
- ● ايجاد المجموعات المساندة للعمل التطوعي والتوعية.
- ● ايجاد مشاريع انتاجية للتمويل الذاتي شريطة اشراك المسن بالعمل من خلالها.
- ● والاستمرار في اقامة الحلقات الدراسية وورشات العمل التي تخدم المسن.
- ● اقامة زيارات متبادلة ما بين المؤسسات المعنية بتقديم خدمات للمسن.
- ● التنسيق ما بين المؤسسات العاملة في مجال خدمات المسنين.
- ● الحملات الاعلامية
- ● تشجيع العمل المهني والمختص للعمل في المؤسسات الخاصة بالمسنين.

وفد البرلمان الاوروبي يزور جمعية البر بأبناء الشهداء

اريحا - قام يوم أمس وفد الكتلة الاشتراكية في البرلمان الاوروبي برئاسة «كلود شيسون» بزيارة الى جمعية البر بابناء الشهداء في عقبة جبر، ورافقه في الزيارة القنصل الايطالي والقنصل الفرنسي في القدس و«بتر شنتسل» عضو البرلمان ورئيس لجنة الشرق الاوسط للبرلمان الاوروبي ورافقه ايضا مفوض السوق الاوروبية جوين مورجن.

والتقى الوفد مدير الجمعية طارق زكي والدكتور انيس القاق امين سر مجلس الخدمات الصحية وقام اعضاء الوفد الضيف بتفقد المشاريع التي تقوم بها جمعية البر في خدمة ابناء الشعب الفلسطيني.

افراجات

□ أفرجت السلطات عن ناصر طلال لطفي دولة من بتونيا بعد قضاء مدة محكوميته البالغة سبعة اشهر ويوسف محمد صيام من رفح بعد قضاء ٢٥ شهرا وحامد ناصر العنوايه من نابلس بعد اعتقال دام ٣ اشهر وحسام عبد الحليم ابو علي بعد قضاء ٢٠ شهرا وعمر محمد منصور واحمد نمر صبح بعد قضاء ثمانية شهور وعائد رشاد جعايصة بعد قضاء ٢٤ شهرا وجميعهم من مخيم الفارعة واسامة كامل سمودي بعد اعتقال دام سنة واسامة كامل اسعد سموري بعد اعتقال دام ستة شهور وكلاهما من جنين.

دوف غازيت يعين غداً رئيساً للادارة المدنية في القطاع

■يعين الكولونيل دوف غازيت يوم غد رئيسا للادارة المدنية في قطاع غزة خلفا للبريغادير اريه راموت شفتمان الذي سيعين في منصب اخر في الجيش الاسرائيلي.

اعادة تشكيل مجلس أمناء مركز القدس للموسيقى العربية

القدس - في اجتماع للهيئة الادارية لمركز القدس للموسيقى العربية تقرر اعادة تشكيل مجلس امناء جديد ومتسع، بدلا من المجلس القديم بهدف اعادة تنشيطه وتفعيله وقد اعلنت الهيئة الادارية للمركز عن اسماء مجلس الامناء الجديد وهم:

د. يونس عمرو، د. محمود العطشان، ابراهيم قراعين، وسيم الكردي، ابراهيم شعبان، د. عيسى ابو شمسية، نعيم الطوباسي، نبيل عناني، مصطفى الكرد، ديمة السمان، عائشة المغربي، خالد القدرة، عبد الناصر صالح، جميل السلحوت، د. سمير شحادة، جميل عثمان ناصر، ربحي الشويكي، سليمان منصور، د. عادل ابو عمشة، د. انيس القاق، خولة جلاجل وابراهيم جوهر.

الدكتور نبيل مصلح
اخصائي الامراض العصبية والدماغ
في مستشفى بيت جالا
يعلن عن افتتاح عيادته في باب الزاوية في مدينة الخليل
اوقات الدوام: يوم الاحد من ٩ لغاية ١ ظهراً
يوم الاربعاء والسبت من الثانية ولغاية الخامسة مساء
اوقات الدوام:
في عيادة بيت لحم الكائنة مقابل دائرة الصحة القديمة
الاحد والاثنين والثلاثاء والخميس والجمعة من الثالثة ولغاية السادسة مساء
هاتف عيادة بيت لحم ٧٤١٦٤٧
هاتف المنزل في بيت ساحور ٧٤٣٩٤٥

لمن يهمه مستقبله ... !!!
والذين لا تسمح لهم ظروفهم بمتابعة الدراسة النظامية
والمؤسسات الخاصة الطامحين بتحسين وضعهم المادي
والطلاب والطالبات على كافة مستويات ثقافتهم
وأرباب العمل والعاطلين عن العمل ويودون
تأمين مستقبلهم وحياة أفضل

مركز الخدمات التعليمية
المتخصص في الدورات المهنية
نابلس - عمارة العنبتاوي الطابق الخامس - دوار الحسين
تلفون ٧٦٧٢٥ ص.ب ٢٧٢

يعلن مركز الخدمات التعليمية عن بدء التسجيل للدورات التالية:
١) كهرباء فاز ونيتر (تمديدات)، كهرباء سيارات، شبكات، لف ماتورات.
٢) الكهرباء الصناعية (٣ فاز) والمحركات.
٣) راديو وتلفزيون (عادي وملون)
٤) تصليح وصيانة اجهزة الفيديو.
٥) هندسة المساحة.
٦) الرسم المعماري والهندسي.
٧) المواصفات وحساب الكميات.
٨) مراقبة الابنية.
٩) المحاسبة بجميع مراحلها (ابتدائية، متوسطة، عليا).
١٠) ادارة الاعمال والسكرتارية.
١١) الطباعة على الالة الكاتبة (عربي، انجليزي)
ملاحظة: يمنح الطالب شهادة مصدقة من وزارة التربية والتعليم الاردنية والخارجية.
- يقوم بالتدريس نخبة من المهندسين والاساتذة المختصين.
- المركز مزود بالالات والمختبرات اللازمة.
الادارة

اعلان
من اتحاد منتجي الحمضيات
بقطاع غزة

نعلن للاخوة المنتجين الذين حصلوا على جرارات جلدوني الايطالية من الاتحاد، بأن الاتحاد قد استطاع توفير قطع غيار للجرارات ولوازم عمرات كاملة وكذلك ريش اصلية للحراثات ويرجى من كل صاحب تركتور يحتاج الى أي قطعة غيار مراجعة مكتب الاتحاد بعد ان يكون قد سدد جميع الاقساط المستحقة عليه من ثمن التركتور للبنك وعلى ذلك يرجى من الذين لم يسددوا الاقساط بالكامل ان يبادروا بالتسديد حتى يمكنهم الاستفادة من تزويدهم بقطع الغيار اللازمة.

للبيع بناية
معروض للبيع في خانيونس بناية مكونة من اربعة طوابق مساحة البناء ١١٠ متر مربع في موقع ممتاز وسط المدينة - شارع ابو زيادة الاسطل.
المراجعة مع:
هاتف ٨٥١٢٠٦ - خانيونس

بسم الله الرحمن الرحيم
جمعية الابحاث الهندسية والتكنولوجية
مركز التعليم المستمر
دورات هندسية واكاديمية
الرام - مفرق الرام القديم - تلفون ٩٥٩٦١٠
معرض الكتاب والقرطاسية
تشكيلة كبيرة من الكتب العلمية والدينية والاجتماعية والسياسية
اسعار لا تضاهى ... وكتب آخر ساعة
اشرطة كاسيت ● اشرطة فيديو ● وسائل ايضاح ● قرطاسية مدرسية شاملة
اهلا وسهلا بكم يوميا في مركز التعليم المستمر
من الساعة الثامنة صباحا وحتى الخامسة مساء من كل يوم وذلك من تاريخ ١٩٩١/١٢/٣ وحتى ١٩٩١/١٢/١٣م.

يقوم المركز باعطاء الدورات التالية :-

١) كهرباء عامة، راديو تلفاز فيديو	تبدأ في ١٢/١٣
«١ فاز، ٣ فاز».	تبدأ في ١٢/١٥
٢) دورة محاسبة	تبدأ في ٩٢/١/١
٣) دورة مساحة	تبدأ في ٩٢/٢/٢
٤) دورة كمبيوتر «نظام تشغيل DOS».	تبدأ في ٩١/١٢/١١
«لوتس 123».	تبدأ في ١٢/١٢
٥) لغات / عبري	تبدأ في ٩١/١٢/١
٦) دورات تقوية لطلاب وطالبات المدارس	
٧) دورة السكرتارية	تبدأ في ١٢/١٢
٨) دورة صحافة واعلام	تبدأ في ١٢/١٥

الادارة
المهندس كمال الدين سعيد الكالوتي

اعلان
الدكتورة فريال محمد البنا
اخصائية الجراحة والولادة
غزة/ تمارس الدكتورة فريال محمد البنا اخصائية الجراحة والولادة عملها في عيادتها الخاصة
ابتداء من اليوم السبت
من الساعة الواحدة حتى الخامسة مساء

معروض للبيع في بيت لحم
١) عربة كهربائية للمقعدين بحالة ممتازة بسعر خمسة آلاف شيكل مع العلم ان سعرها جديدة خمسة عشر الف شيكل.
٢) يوجد مكان لستة مقعدين جسدياً مهتمين بالتأهيل المهني ٣ فتيات و ٣ شبان تتراوح اعمارهم بين ١٥-٢٠ عاما.
لمزيد من المعلومات والاستفسار:
الاتصال بهاتف ٧٤١٣٧٣-٠٢ بيت لحم
ايام الاثنين والجمعة من الساعة ٨-١٢ ظهراً

مركز فارس التعليمي
القدس/باب العامود/عمارة كولومبيا - الطابق الثاني ☎ ٢٨١٢٠٦
■ يعلن عن بدء التسجيل في التخصصات التالية:
□ المهن الهندسية:
[١] كهرباء سيارات. [٢] ميكانيكا سيارات.
[٣] كهرباء عامة (فاز و ٣ فاز ولف ماتورات).
[٤] راديو وتلفزيون (عادي وملون).
[٥] رسم معماري - مساحة أراضي - مراقبة كميات ومواصفات
□ المهن الطبية:
[١] فنيو أسنان (ميكانيكا أسنان). [٢] كوافير وفن التجميل.
□ المهن التجارية:
[١] المحاسبة (ابتدائية ومتوسطة وعليا). [٢] الكمبيوتر.
[٣] السكرتارية (محاسبة أولية وادارة وطباعة عربي وانجليزي).
[٤] الطباعة (العربية والانجليزية والعبرية).
[٥] برمجة المحاسبة بالكمبيوتر. [٦] صحافة واعلام.
□ اللغات:
[] اللغة العبرية والانجليزية والفرنسية.
للعلم:
● الدراسة نظرية وعملية في الورش التابعة للمركز ●
○ برنامج الدراسة يناسب وقت واجازة المتعلم ○
● شهادات المركز مصدقة من التربية والتعليم ●
الادارة

شركة الهدى للصناعات الغذائية
رام الله - المنطقة الصناعية
اعلان وظائف شاغرة
تعلن:
شركة الهدى للصناعات الغذائية
عن حاجتها لاشغال الوظائف التالية:
١) مهندس تغذية، على أن يكون ذو خبرة في تصنيع المواد الغذائية لفترة لا تقل عن خمس سنوات.
٢) فني/ فنية مختبر، تخصص أحياء أو كيمياء حيوية ويفضل ذوي الخبرة في فحص المواد الغذائية.
٣) محاسب/ محاسبة، على أن يكون حاصلا على شهادة جامعية في المحاسبة وادارة الاعمال وخبرة لا تقل عن عامين.
٤) فني صيانة، ويشترط ان يكون ذو خبرة في صيانة ماكينات مصانع مواد غذائية.
٥) عاملون/ عاملات انتاج.
تقدم الطلبات مرفقة بالوثائق والشهادات الثبوتية في موعد أقصاه ١٩٩١/١٢/١٠، في مكاتب الشركة الرئيسية الكائنة في بيت حنينا.
شركة فايز وابراهيم حسين للتعهدات العامة
قرب مجمع النقابات المهنية تلفون ٨٥١٥٨٧، ٨٥١٦٣٨
او في مقر المصنع - المنطقة الصناعية رام الله قرب الاصبح لمواد البناء

بسم الله الرحمن الرحيم
قال تعالى: «انما يعمر مساجد الله من آمن بالله واليوم الاخر»
«صدق الله العظيم»
قال رسول الله (ﷺ)
«من بنى مسجداً لله ولو كمفحص قطاه بنى الله له بيتا في الجنة»
تتشرف
لجنة اعمار مسجد
صلاح الدين - بيت لحم
شارع الصف
بدعوتكم لتناول
طعام الغداء
بمناسبة سقف
الطابق الثالث
للمسجد
وذلك يوم السبت ١٩٩١/١١/٣٠ الموافق ٢٤ جمادى الاول الساعة الواحدة ظهراً.
حضوركم دعماً وتشجيعاً لاستمرارنا في
اعمار هذا المسجد
والسلام عليكم ورحمة الله وبركاته
ملاحظة: تعتبر هذه الدعوة بمثابة دعوة خاصة لكل من لم تصله بطاقة دعوة.

المواد والملابس المسموح بادخالها الى المعتقلين في النقب

نابلس ـ لمراسل «القدس» الخاص ـ علم من مكتب الصليب الاحمر ان المواد المسموح بادخالها الى معتقل النقب اثناء زيارة الاهالي المقررة في بداية الشهر القادم هي كالتالي:

كيس شفاف كبير توضع فيه الملابس وذلك لكي يتمكن الحراس من رؤية ما بداخله بشرط ان يحتوي على بدلة رياضية، زوج بنطلونات وقميص وسترة الالوان الاسود او الازرق او الرمادي بالاضافة الى حذاء رياضه بدون رباط وشبشب بلاستيك وملابس داخلية ومناشف، جرابات وشراشف من اللون الازرق فقط ومشط عادي وليفة حمام زراعه طبيعية دون خياطة وشامبو يوضع في زجاجة شفافة يمكن رؤية ما بداخلها بوضوح وصورة فوتوغرافية بدون كتابة اي شيء عليها ما عدا اسم المعتقل.

واهاب الصليب الاحمر بالمواطنين التقيد بذلك لكي يتجنبوا الاحراجات مع ادارة معتقل انصار«٣» بالنقب.

وستتم الزيارة في الثاني والثالث والرابع والخامس من الشهر القادم.

هدم ثلاثة منازل في قرية الجفتلك

اريحا ـ لمراسل «القدس» الخاص ـ هدمت السلطات صباح أمس ثلاثة منازل في قرية الجفتلك لكل من سالم غيث بلاونه ويتكون منزله من غرفتين وملحقاتها ويعيش فيه ٧ افراد.

وغيث سالم بلاوته ويتكون منزله من غرفة وملحقاتها ويعيش فيه عشرة افراد.

وعزيز لباد سريس ويتكون من غرفة وملحقاتها ويعيش فيه ٤ افراد.

ويذكر ان عملية الهدم جاءت بدعوى عدم الترخيص.

توزيع المناصب الادارية لجمعية الأمل الخيرية

ابو ديس ـ عقدت الهيئة الادارية الجديدة المنتخبة لجمعية الامل الخيرية في ابو ديس اجتماعا تم خلاله توزيع المناصب على النحو التالي:

محمود درويش عريقات: رئيساً.
حسن جبر: نائبا للرئيس.
محمد عبد محمد: اميناً للسر.
نبيل عطا خضر: اميناً للصندوق.
وكل من زهير محمد داود واحمد هاشم رشيد ومحمد حسن عريقات اعضاء.

مهرجان الصحة الوقائي في طولكرم

طولكرم ـ لمراسل «القدس» الخاص ـ بدأ يوم أمس في جمعية دار اليتيم العربي بطولكرم مهرجان الصحة الوقائي الذي ينظمه اتحاد لجان الاغاثة الطبية بالتعاون مع شركة بيرزيت للادوية يستمر المهرجان اليوم وغداً الاحد ويتضمن اجراء فحوصات وقائية مجانية طبية مختلفة.

ويوم علمي

كما نظم أمس في مقر مجمع النقابات المهنية يوم علمي حول «الأم البطن» وذلك بالتعاون بين اللجنة العلمية لنقابة الاطباء فرع طولكرم وشركة بلسم لصناعة الادوية وحاضر فيه الاطباء شاكر جلاد، مصطفى ذياب، محمد الحلته، عماد الصدر، مامون ابليبلة وعبد الكريم ابو سماحة.

الموعد الجديد لزيارة سجني جنين وجنيد

نابلس ـ لمراسل «القدس» الخاص ـ علم من مكتب الصليب الأحمر ان موعد زيارة سجن جنين قد تاجل حتى ١٩٩١/١٢/٤ وزيارة سجن جنيد حتى ٩١/١٢/١٩ وذلك بسبب حظر التجول الذي فرض على نابلس مؤخرا.

اما زيارة سجن مجدو فسوف يعلن عنها في الصحف المحلية.

امتحانات الفترة الاولى في مدارس القطاع تبدأ اليوم

غزة ـ لمراسل «القدس» الخاص ـ تبدأ صباح اليوم في مدارس قطاع غزة امتحانات الفترة الاولى في جميع صفوف النقل، وسيتم تصحيح الاوراق قبل نهاية العطلة الشتوية.

القاء قنبلة يدوية على منزل في قرية المكر

● صرح الناطق بلسان شرطة الجليل ان قنبلة يدوية القيت الليلة قبل الماضية باتجاه منزل المحامي هشام الخطيب في قرية المكر.

واضاف ان اضراراً مادية لحقت بالمنزل الا انه لم يصب احد باذى ولم تعرف بعد خلفية هذا الحادث وباشرت الشرطة التحقيق.

فشل محاولة لسرقة خزنة مصلحة مياه محافظة القدس

رام الله ـ سطا مجهولون مقنعون في الساعة الواحدة صباح امس الجمعة على المكاتب الرئيسية لمصلحة المياه بعد قيامهم بقص السياج الخارجي وحديد الحماية لاحدى الغرف وقاموا بتقييد حارس المبنى بعد ضربه وتهديده بالسلاح.

وقد حاولوا فتح الخزنة الحديدية وسرقتها غير انهم لاذوا بالفرار بعد ان لاحظوا ان الحارس تمكن من استخدام هاتف جانبي لم يكونوا قد فصلوه.

وانحصرت الخسائر بالاضرار التي لحقت بالاثاث والابواب والمكاتب والخزانة.

بسم الله الرحمن الرحيم

شركة اسكيمو العروسة المحدودة بغزة
وظائف شاغرة

تعلن عن حاجتها الى : ـ

١) مهندس ميكانيكي .
٢) فني ميكانيكي عدد ٣
٣) حداد فني
٤) فني تكييف وتبريد

يشترط ان يكون المتقدم عنده خبرة وخدمة في صيانة الماكينات في المصانع.
يفضل ان يكون من سكان مدينة غزة.

المراجعة : شخصيا مع ادارة الشركة في
شارع بورسعيد ـ المنطقة الصناعية ـ بالمنشية بغزة في ساعات الدوام
تلفون ٨٦٤٠٧٢ـ٠٥١ ـ ٨٦٩٨٢٤ـ٠٥١

ادارة الشركة

هام .. للمهتمين باستئجار هام .. مكاتب او شقق ... تجدون طلبكم لدى شركة الهدى لتأجير العقارات

على هواتف ٢٨٨٦٩٤ ـ ٢٨١٢١٨

معروض للايجار

١) شقة في اخر بيت حنينا مكونة من ٢ غرفة نوم + صالون + جلوس + منافع + تلفون + تدفئة مفروشة فرش كامل.
٢) شقة في اول شعفاط مكونة من ٥ غرف + صالون + ليوان + ٢ حمام + ٢ برندة + مطبخ مع برندة على الشارع الرئيسي لمكاتب فقط.
٣) شقة في وسط مدينة القدس مستقلة مكونة من ٣ـ٤ غرف + منافع + بستان لمكاتب فقط.
٤) مكاتب في اخر بيت حنينا مكونة من ٢ـ٣ غرف + صالون + منافع لمكاتب.
٥) معروض للايجار شقة في بيت صفافا مكونة من ٣ غرف نوم + صالون + صالة + ٢حمام + مطبخ + مدخل لوحدها.
٦) معروض للايجار شقة قرب قلنديا مكونة من ٢ غرفة نوم + صالون + منافع

للمهتمين بتأجير عقاراتهم

١) مطلوب للايجار حالا في الشيخ جراح شقة مكونة من ٣ـ٤ غرف تصلح كمكتب.
٢) مطلوب فوراً مكاتب في شعفاط ـ بيت حنينا مكونة من ٢ـ٣ غرف على ان تكون الشقة قريبة من الشارع الرئيسي.
٣) يوجد لدينا عدد من العائلات الصغيرة والعرسان الجدد الذين يبحثون عن شقق تناسبهم.

لمزيد من المعلومات : يرجى الاتصال مع :ـ
شركة الهدى لتأجير العقارات
القدس/ عمارة النزهة ـ الطابق الثالث ـ امام مسرح الحكواتي

استمرار حظر التجول في أربع مناطق

● اعادت السلطات العسكرية فرض نظام حظر التجول على مخيمي عسكر الجديد والقديم بعد ان رفعته لمدة ثلاث ساعات.

ويذكر ان الحظر فرض على المخيمين قبل ستة ايام.

كما واصلت قوات الجيش فرض حظر التجول على بلدة سلفيت وقرية جماعين لليوم الثاني على التوالي.

السجن ١٥ عاما بحق امجد النجار

● حكمت المحكمة العسكرية في الخليل على امجد احمد النجار «١٨ عاما» من سكان مخيم الفوار بالسجن الفعلي لمدة ١٥ عاما بالسجن مع وقف التنفيذ لمدة خمس سنوات وذلك بعد ادانته بعدة تهم امنية.

تحويل شاب للاعتقال الاداري للمرة الثالثة

الخليل ـ لمراسل «القدس» الخاص ـ حولت السلطات العسكرية الشاب ايمن شعبان الاشهب من الخليل الى الاعتقال الاداري لمدة ستة شهور وذلك للمرة الثالثة على التوالي.

وفد الماني يزور جمعية اصدقاء المريض في غزة

غزة ـ لمراسل «القدس» الخاص ـ قام امس وفد الماني بزيارة جمعية اصدقاء المريض في غزة واجتمع مع رئيسها احمد حسن الشوا واعضاء مجلس الادارة واستمع الى شرح عن الخدمات التي تقدمها الجمعية للمواطنين.

وقد تبرع الوفد بمعدات طبية لمختبرات الجمعية.

من ناحية اخرى وافقت السلطات المختصة على منح الجمعية قطعة ارض لاقامة عيادة تخصصية عليها لخدمة سكان رفح.

يذكر ان الجمعية تقوم بانشاء عيادة تخصصية في منطقة عبسان تبلغ تكاليفها مليون ونصف مليون دينار.

سكان قرى الشعراوية يطالبون بربط قراهم بشبكة الهاتف الآلي

طولكرم/ لمراسل «القدس» الخاص ـ يطالب سكان قرى الشعراوية المسؤولين في دائرة الاتصالات الهاتفية العمل على ربط قراهم بشبكة الهاتف الآلي.

ويذكر ان هذه القرى موصولة بمكتب بريد عتيل المربوط اصلا بخط هاتفي واحد مع بريد طولكرم.

وفد منظمة المرأة العالمية يزور الجولان ويلتقي باللجنة النسائية

■ الوفد الزائر وعدد من سيدات وابناء الجولان خلال اللقاء

القدس ـ لمراسل «القدس» الخاص ـ بمبادرة من منظمة المراة العالمية/ فرع فلسطين، قام وفد برئاسة الاديبة حنان عواد رئيسة الفرع بزيارة الى هضبة الجولان استغرقت يومين اجتمع خلالها مع عدد من اعضاء اللجنة النسائية في الجولان ورابطة الجامعيين والشخصيات السياسية.

وتم خلال اللقاءات بحث سبل التعاون والتنسيق، واعداد برنامج عمل ثقافي، وتبادل الزيارات، ودعم اللجنة النسائية في الجولان، من اجل تفعيل دور المراة العربية في الجولان، من خلال المشاركة في مختلف الفعاليات في الجولان والضفة والقطاع.

كما اجتمع الوفد مع عدد من الشخصيات السياسية واعضاء في رابطة الجامعيين، واستمع الى شرح من تيسير مرعي حول تطور الاوضاع في الهضبة منذ العام ١٩٦٧، وحتى الآن مرورا بقرار تطبيق القانون الاسرائيلي عليها، وفرض الهويات الاسرائيلية، كما استمع الى محاضرة عن الاوضاع السياسية في الجولان والممارسات الاسرائيلية وسياسة الاستيطان.

كما قام الوفد بجولة في عدد من قرى الجولان، واطلع على الاوضاع الاجتماعية والاقتصادية فيها، كما استمع الى شرح عن تطور الوضع الزراعي الذي يعتبر المورد الاقتصادي الاول للسكان والانجاز الذي تحقق في هذا المجال، والمتمثل في مضاعفة مساحة الاراضي المستصلحة ثلاث مرات.

كما شارك الوفد الزائر في ندوة حول المساعي المبذولة حاليا للتوصل الى تسوية سلمية في الشرق الاوسط، وقدم شرحا عن اسباب واهداف المشاركة الفلسطينية، وما تم انجازه في مدريد والتوقعات الفلسطينية للمراحل القادمة، كما اعطى شرحا عن الاوضاع التعليمية والاقتصادية والسياسية في الضفة والقطاع.

وفي نهاية الزيارة صدر بيان مشترك، اكد على وحدة القضية العربية، ودعا الى المزيد من التنسيق بين مختلف القيادات العربية، وخاصة السورية والفلسطينية، وذلك لخدمة القضايا العربية، ودعم مسيرة السلام، وانهاء الاحتلال الاسرائيلي.

كما دعا البيان الى وقف الاستيطان في الجولان والضفة الغربية وقطاع غزة.

يذكر ان المراة العربية في الجولان تشارك بشكل فعّال في مختلف النشاطات الاجتماعية والسياسية، وقد بدأ عملها بشكل منظم في العام ١٩٨٢، حيث قامت بجمع التبرعات لصالح الفلسطينيين في لبنان، وفي العام ١٩٨٦ شكّلت اللجنة النسائية، وضمت العديد من السيدات النشيطات في مجال الخدمة الاجتماعية.

اغلاق منزل في رفح

● قال راديو اسرائيل ان سلطات الجيش الاسرائيلي في قطاع غزة سدت الليلة قبل الماضية منزل المواطن سعيد عبد المجيد ابو العنين من مدينة رفح وذكرت مصادر عسكرية ان صاحب المنزل اوى في منزله اعضاء خلية اعتقلوا في بداية الاسبوع الماضي بعد ان اطلقوا النار على دورية عسكرية في مدينة رفح، وعُثر في المنزل على ثلاثة مسدسات وقنابل يدوية وذخيرة وسلاح ابيض.

عودة نصرالدين العينبوسي

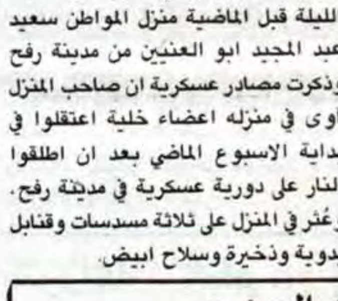

نابلس/ عينبوس/ عاد الى ارض الوطن السيد نصرالدين العينبوسي صاحب امتياز علاج الشلل والمفاصل والاعصاب وعلاج الصلع بعد غياب شهر في الاردن.

وهو الان موجود في الضفة لمدة شهر، حيث ابرم اتفاقا مع احدى الشركات الامريكية لتصنيع علاج الصلع.

ومستعد خلال هذه المدة لخدمة المواطنين لمدة شهر قبل سفره في بيته الكائن في قرية عينبوس.

بشرى سارة الى مربي الدواجن في الضفة الغربية وقراها

اعلان

يوجد لدينا نشارة خشب (صيصان)
باكياس مغلقة بوزن ٥كغم وباسعار مغرية جداً
للمراجعة والاستفسار : يرجى الاتصال بهاتف :ـ
٧٢٨٥٥ـ٠٥٣ ليلا ونهاراً ـ ٧٧٤٦٠ـ٠٥٣ نهاراً
نابلس ـ شارع عمان

اعلان مناقصة

غزة ـ تعلن مؤسسة انقاذ الطفل عن طرح عطاء لتوريد مواسير مياه من نوع C.V.P بلاستيك وذلك بطول ٤٠٠٠ متر ويمكن الحصول على نسخة بالمواصفات من مكتب المؤسسة الكائن في غزة الرمال شارع الشهداء هاتف ٨٦١١٧١ وذلك خلال ساعات مدة الدوام الرسمي من الساعة الثامنة صباحا وحتى الثالثة بعد الظهر في موعد اقصاه ١٢/٥/١٩٩١ على ان يكون موعد تسليم المظاريف هو يوم الاحد ٨/١٢/١٩٩١.

ملاحظة: أجور الاعلان على من يرسو عليه العطاء.

مسرح القصبة / القدس يقدم المعرض الاول للفنانه الفلسطينية نجلاء النابلسي

كان قدرها قد خبأ لها حادث سير مروع الزمها الفراش سنوات عديدة وعلى فراش المرض تفجرت موهبتها الفنية فحملت الريشة باليد الوحيدة التي استطاعت ان تحركها في ذلك الوقت ورسمت اجمل الصور، والفنانه نجلاء النابلسي لها لون خاص في التعبير عن مشاعرها ورؤيتها للحياة.

سيفتتح المعرض تحت رعاية رابطة التشكيليين الفلسطينيين اليوم السبت في تمام الساعة الثالثة من بعد الظهر وسيستمر لمدة ثلاثة ايام فقط من الساعة العاشرة صباحا حتى السادسة مساء.

القصبة ترحب بكم
واهلا وسهلا

☆ اجتماعيات ☆

تهنئة بالتخرج للأنسة علا حسين اسماعيل الكسواني

بيت اكسا ـ حصلت الآنسة علا حسين الكسواني على شهادة البكالوريوس تخصص خدمة اجتماعية من جامعة القدس ـ كلية الآداب للبنات بتقدير جيد جدا.

وبهذه المناسبة يتقدم الوالد والوالدة والاخوة اسماعيل ومعتصم ومحمد والاخوات عرفت ومرفت وروﻻ ونهى باحر التهاني واجمل التبريكات لابنتهم وشقيقتهم «علا».

متمنين لها دوام التقدم والنجاح في خدمة اهلها ووطنها ومبروك.

تهنئة بالزفاف للدكتور وفا حسن الخياط

نابلس ـ في حفل عائلي بهيج تمت اول امس حفلة زفاف الدكتور وفا حسن الخياط على صاحبة الصون والعفاف الآنسة لينا كريمة التاجر المعروف منذر صلاح.

وبهذه المناسبة السعيدة، تتقدم الوالدة والاخ المهندس عمار والاخوات والعم الحاج خالد واولاده باحر التهاني واجمل التبريكات للعروسين.

تستقبل الوالدة المهنئات يومي الاحد والاثنين في منزلها الكائن في شارع المريج.

جعله الله زفافا مباركا وبالرفاه والبنين.

تهنئة بالزفاف للقاضي فهد الشويكي وعقيلته

الحاج عبدالمعطي غوشه وعائلته واولاده وعائلاتهم يهنئون صديقهم القاضي فهد الشويكي وعقيلته باحر التهاني والتبريكات بمناسبة زفافهما ويتمنون لهما حياة ملؤها السعادة والهناء وبالرفاء والبنين.

تهنئة للدكتور فؤاد جورج قسطة سعد

بيت ساحور ـ ميخائيل قسطة سعد ووالدته وزوجته وانجاله سمير وامير وطارق وكريمته سهاد يتقدمون باسمى آيات التهاني والتبريكات الى الدكتور فؤاد جورج سعد بمناسبة عودته الى ارض الوطن بعد حصوله على شهادة البكالوريوس في طب وجراحة الاسنان من جامعة ارسطوطاليس في اليونان.

متمنين له دوام التقدم والنجاح في خدمة امته ووطنه. ومبروك.

تهنئة بالخطوبة

● ابراهيم عبد عودة النحال وحرمه واولاده يتقدمون باحر التهاني والتبريكات الى نسيبه واخيها السيد عوني محمد النحال بمناسبة الخطوبة على الانسة غادة كريمة السيد حسين عودة النحال.

متمنين لهما خطوبة ملؤها السعادة والهناء ... ومبروك

شكر وتقدير لاسرة مستشفى رام الله الجديد

بيت ساحور ـ لا يسعني بعد ان منّ الله عليّ بالشفاء اثر العملية الجراحية التي اجريت لي لزراعة شرايين للقلب في مستشفى رام الله الجديد الا ان اتقدم مع زوجتي وابنائي حنا وسليمان وعدنان وكريماتي عايدة وجهاد وماجدة وعائلاتهم باحر ايات الشكر والتقدير والامتنان لاسرة المستشفى لما ابدوه جميعا من براعة فائقة وعناية بالغة ومعاملة انسانية طيّبة، واخص بالذكر النطاسي البارع الدكتور شوقي حرب والدكتور محمد عبده والدكتور نبيل ابو قويدر والدكتور عبدالكريم ناصيف والدكتور كاظم ابو رنط والدكتور عيسى جعنينة وطاقم المساعدين والممرضات.

جزاهم الله كل خير واكثر من امثالهم وادامهم ذخرا لرسالتهم الانسانية النبيلة.

جورج سليمان الهوّاش
بيت ساحور

تهنئة

الزوجة ام عمر والاولاد عمر وعامر ودعاء وسامر والاخوة والاخوات والاهل جميعا يتقدمون بخالص تبريكاتهم الى الزوج والوالد والاخ صالح محمد فائق الشريف «ابو عمر» بمناسبة انهائه بنجاح وتفوق دورة معلمي السواقة في معهد اورط بالقدس ونجاحه في الامتحان العملي النهائي.

راجين له دوام التقدم والنجاح في خدمة ابناء وطنه وشعبه ومبروك. وسيمارس التدريب فور انهاء الامور الفنية.

تهنئة بمولود

غزة ـ ابناء المرحوم الحاج علي ديب زين الدين سمير وسهيل وسفيان وسامح ووالدتهم يهنئون صديقهم وجارهم الدكتور محمد سعدي الشوا وحرمه بالمولود الجديد «عمر».

جعله الله من ابناء السلامة واقر به عيون والديه ومبروك.

تهنئة بالمولود يحيى محمد يحيى الرخاوي

غزة ـ ابو ظبي ـ ابناء المرحوم يحيى العبد الرخاوي زياد ونصر وجمال وياسر ووالدتهم واخواتهم. يتقدمون باسمى أيات التهاني والتبريكات لابنهم وأخيهم المهندس محمد يحيى الرخاوي بمناسبة المولود الجديد يحيى.

جعله الله من ابناء السلامة واقر به عيون والديه ومبروك.

فقد جواز سفر اردني

القدس ـ انا محمد امين اسماعيل حمودة الرشق من القدس اعلن عن فقد جواز سفري الاردني رقم ٦٥٦٠٧٨١ وذلك قبل اسبوع وذلك اثناء نقلي للاثاث ما بين منطقة الطور في القدس، والشياح في راس العامود

يرجى ممن عثر عليه الاتصال بمكتب جريدة «القدس». وله مكافاة حسنة.

اعلان هام
الى سائقي السيارات في منطقة بيت لحم

يعلن صاحب موقف السيارات في عمارة متري الكائن اول مدخل بيت لحم انه على استعداد تام لاستقبال السيارات الخصوصية والعمومية.

نهاراً وليلاً على مدى ٢٤ ساعة
باسعار معتدلة ومقبولة ـ السيارات مؤمنة في الكراج
نحن في خدمتكم دائما

كما يعلن صاحب العمارة انه بحاجة الى حارس نهاراً وليلاً ـ والراتب جيد

كل من يرغب في العمل عليه الاتصال بصاحب العمارة ـ حنا متري شخصيا

هاتف رقم ٧٤٢٣٧٠ ـ ٧٤٤٠٠٦ ـ ٧٤٢٨٥٦ بيت لحم

محمد ابو عادي وحداد
يتشرفان بدعوتكم لحضور افتتاح
مخبز وحلويات الشام

يوم الاحد القادم الموافق ١٩٩١/١٢/١م
وذلك في تمام الساعة الثالثة وحتى السادسة مساء
* خبز * قرشلة * كعك * وبسكوت
* بقلاوة * كنافة * برمة * مطبق * بلورية
وجميع انواع الحلويات الشرقية
البيرة ـ الشرفة ـ مقابل نوفوتيه ابو خلف
فاهلا وسهلا بكم

عرض خاص
بمناسبة الاعياد المجيدة
في

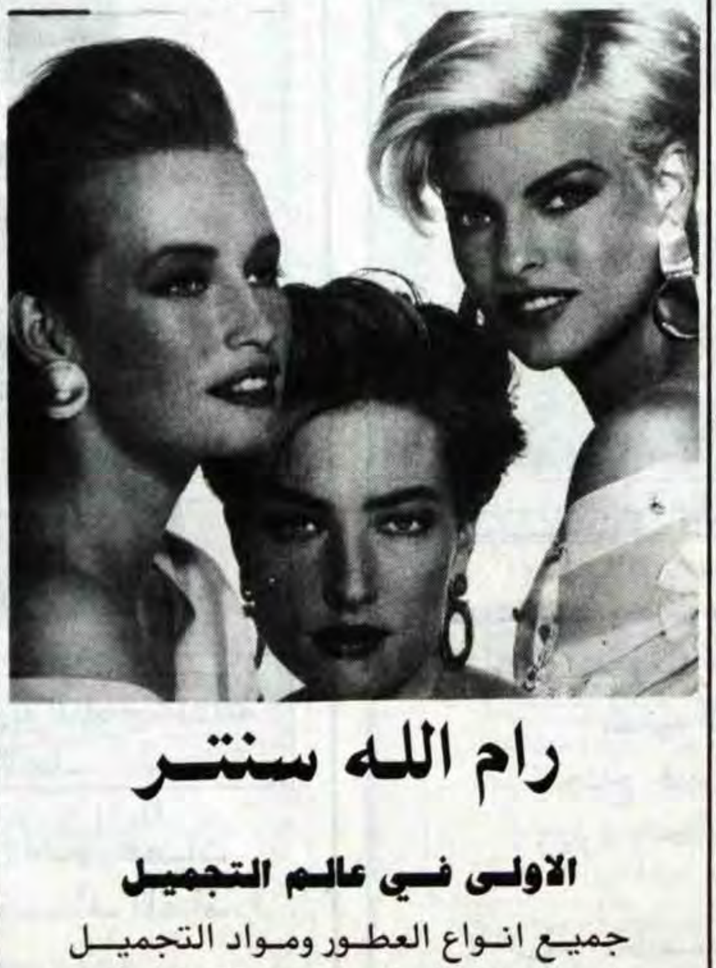

رام الله سنتر

الاولى في عالم التجميل

جميع انواع العطور ومواد التجميل
لوازم الاطفال ومواد التنظيف
رام الله سنتر
رام الله ـ مقابل دائرة الصحة ☎ ٩٥٤١٦٥

موعدكم يوم الاحد ١٩٩١/١٢/١
مع افتتاح
مركز رام الله الطبي للبصريات

فحص نظر ـ عدسات لاصقة ـ نظارات طبية
رام الله/ عمارة حنانيا وخراز ـ الطابق الاول

شكر وتقدير

بيت جالا/ من منطلق الحرص والحفاظ على ابناء مدينة بيت جالا واستجابة لنداء الخير، فقد تم اخذ عطوة عشائرية من آل الاعرج الكرام لتصفية الحادث المؤسف الذي حصل مؤخراً. وبهذا فإن الجاهة تتقدم بالشكر والعرفان لآل الأعرج ولكلّ من استجاب لنداء الخير والوفاق.

عن الجاهة
رئيس جمعية الاحسان الارثوذكسية
بشارة خاروفة

اجتماع جماهيري للتضامن مع المسرح الوطني

القدس/ تداعت الهيئات والمؤسسات الوطنية في الاراضي المحتلة والمؤسسات الثقافية وفي مقدمتها رابطة الصحفيين العرب، اتحاد الكتاب الفلسطينيين، رابطة المسرحيين الفلسطينيين ورابطة الفنانين التشكيليين لعقد اجتماع جماهيري ليوم الاثنين الموافق ١٩٩١/١٢/٢ الساعة الثالثة في المسرح الوطني الفلسطيني (الحكواتي سابقا) للتعبير عن التضامن والتأييد للمسرح في رسالته الوطنية والدور الفعال الذي يقوم به من أجل تفعيل الحركة الادبية والثقافية في الاراضي المحتلة.

رابطة الصحفيين ـ القدس

المركز الشعبي

القدس/ شارع صلاح الدين/ عمارة الشريف
الطابق الثاني. تلفون ٢٨٢٤٨٠ ص.ب ٥١٢٧٢
مجاز من وزارة التربية والتعليم الاردنية
الى حملة الشهادة الاعدادية والثانوية
دورات مهنية متخصصة نظرية وعملية في

١) التصوير الفوتوغرافي والفيديو (عادي وملون)
٢) الكمبيوتر برمجة وطباعة على الكمبيوتر
٣) الكوافير وفن التجميل «للرجال والسيدات».
٤) الموسيقى «اورغ غيتار، عود، كمان، ايقاع».
٥) كهرباء وميكانيكا سيارات.
٦) صيانة وتصليح آلالات الكهربائية.
٧) الراديو والتلفزيون (عادي وملون).
٨) الخياطة وفن التجميل للرجال والسيدات.
٩) الطباعة العربية، الانجليزية، العبرية.
١٠) اللغة الانجليزية، دورة لطلبة التوجيهي، دورة محادثة.
١١) اللغة العبرية للمبتدئين.

□ دورات اخرى ...
فنيو اسنان، كهرباء، سكرتاريا وادارة مكاتب، ادارة فنادق، سياحة وسفر، رسم معماري.

للتسجيل والاستفسار :
يرجى مراجعة ادارة المركز

الادارة

الحظر المفروض على العراق ما زال يكلف الاردن غاليا

عمان ـ ا.ف.ب. افادت مصادر متوافقة في عمان ان عمليات التفتيش التي تقوم بها البحرية الحربية الغربية لسفن الشحن المتوجهة لمرفا العقبة الاردني والواقع على البحر الاحمر اضافة الى استمرار الحظر الدولي المفروض على العراق سيؤدي هذه السنة الى خسارة الاردن مبلغا اجماليا يتراوح بين ٣٥٠ و ٤٠٠ مليون دولار.

مدير جمعية الوكلاء البحريين الاردنيين سفيان المحيس اعلن لوكالة فرانس برس ان «عمليات التفتيش التي تنفذ على صعيد النقل البحري الموجه الى ميناء العقبة، الواقع على بعد ٣٥٠ كلم الى الجنوب من عمان «تؤدي الى خسارة سنوية تبلغ اكثر من ٦٠ مليون دولار».

واضاف ان هذه الخسارة تشمل الربح الفائت بالنسبة للمرفا وللمستوردين والمصدرين والوكلاء البحريين واصحاب السفن الاردنيين وقطاع النقل وذلك وفق دراسة اعدتها الجمعية وقدمتها مؤخرا للمسؤولين الاردنيين وللامم المتحدة.

يذكر ان السفن الحربية الغربية تفرض رقابة على السفن المتوجهة الى العقبة المنفذ البحري الاردني الوحيد منذ بدء الحظر الدولي المفروض على العراق اثر اجتياح الكويت في الثاني من اب. اغسطس ١٩٩٠.

واضاف المحيسن ان ٩٠٠ سفينة خضعت للتفتيش منذ مطلع عام ١٩٩١ وان عددا كبيرا من هذه السفن تعرض «إما للتاخير الذي تراوح بين ست وعشرين ساعة بسبب عمليات التفتيش الدقيق واما للمنع من اكمال طريقه باتجاه العقبة».

ومن جهة اخرى فان التدابير القاسية التي فرضتها السفن الغربية المتمركزة في مضيق تيران على مدخل البحر الاحمر دفعت عددا من الوكالات البحرية الى التوقف عن متابعة عمليات الشحن الى ميناء العقبة.

واوضح المحيسن ان «اكثر من نصف (٢١) الشركات البحرية الدولية الاربعين التي تتعامل مع هذا المرفا قبل حرب الخليج توقفت».

وقال ان حركة الترانزيت مع العقبة حيث ٧٠ في المئة من السفن كانت تنقل سلعا موجهة الى العراق تعرضت هي الاخرى لخسائر هائلة بسبب الحظر المفروض على بغداد. وقال ايضا «ان هذه الخسائر تقدر حسب الدراسة التي اعدتها الجمعية بقرابة ٢٧٠ مليون دولار».

ومن جهته اعتبر مسؤول في مرفا العقبة لم يشأ الافصاح عن اسمه ان الخسائر الناجمة عن تراجع حركة الترانزيت تقدر بحوالي ٣٥٠ مليون دولار. وافاد ان «حركة الترانزيت عبر العقبة كانت تساهم ب ٥٠٠ مليون دينار اردني حوالي (٧٠٠ مليون دولار) في الناتج القومي الخام سنويا قبل حرب الخليج».

وقد بلغ الناتج القومي الخام في الاردن ٣٢ر٣ مليار دولار عام ١٩٩٠ مقابل ٤٢ر٣ مليار عام ١٩٨٩ اي بتراجع ٩ر٣ في المئة وفق احصاءات المصرف المركزي الاردني.

واوضح هذا المسؤول ان الخسائر ناجمة عن تقليص حركة الترانزيت الى النصف اذ بلغت حركة المرفا «حوالي عشرة ملايين طن من السلع منذ بدء السنة مقابل ١٨ مليون طن متوقعة عادة في الفترة نفسها».

وهذه الخسائر تضاعف من حدة الازمة الاقتصادية في بلد يواجه دينا خارجيا يقدر ب ٣ر٨ مليارات دولار وتبلغ نسبة البطالة فيه اكثر من ٣٠ في المئة. ويبلغ عجز الموازنة لعام ١٩٩٢ مبلغ ١٥٠ مليون دولار.

ان استمرار التضييق على العقبة والحظر المفروض على العراق يساهمان في الركود الذي يعاني منه القطاع الصناعي ... فالعراق كان يستوعب ٤٠ في المئة من الصادرات الصناعية الاردنية وفق احصاءات غرفة التجارة.

وتقدر الاوساط الاقتصادية بحوالي ٢٠ في المئة انخفاض الصادرات الصناعية الاردنية عام ١٩٩١ والتي ستصل الى ٧٠٠ مليون دولار عام ١٩٩١ مقابل ٨٥٠ مليون دولار عام ١٩٩٠.

مدير غرفة الصناعة محمد الحلايقة اعلن لوكالة فرانس برس ان فتح الحدود السعودية امام السلع والشاحنات الاردنية والذي تقرر منذ شهر تقريبا «لن يغير الوضع». واوضح ان الصادرات الصناعية الاردنية الى السعودية لم تبلغ عام ١٩٩٠ سوى ٤٠ مليون دولار وفق احصاءات المصرف المركزي.

السعودية تنفذ حكم الاعدام بمهرب مخدرات باكستاني

نيقوسيا/رويتر ـ اعلنت وزارة الداخلية السعودية، انها نفذت امس حكم الاعدام بقطع الراس، بمواطن باكستاني ادين بتهريب كمية كبيرة من الهيروين الى المملكة.

وقالت وكالة الانباء السعودية، التي نقلت بيان وزارة الداخلية، ان المدعو محمد بيرزاده دني بخشي، قد اعدم بعد صلاة الجمعة في مدينة جدة.

وذكرت الوكالة، ان حكما كان قد صدر بحقه مجيزا ضرب عنقه بالسيف. وحذر بيان الوزارة كل من يقترف جرما يتعلق بالمخدرات، من انه سيلقى المصير نفسه.

وقد اعدم في شهر حزيران الماضي ١٦ شخصا في السعودية بينهم باكستانيان بسبب تهريب او ترويج المخدرات.

ويذكر ان اخر اعدام اعلن عنه في المملكة، تم في شهر تموز الماضي ضد سعوديين قاما بجريمة قتل عمد مع سبق الاصرار والترصد.

ظافر الحسن يترأس الوفد اللبناني الى مفاوضات واشنطن

بيروت ـ ا.ف.ب ـ اعلن امس مصدر رسمي ان الوفد اللبناني الى المفاوضات الثنائية في واشنطن سيكون الوفد نفسه الذي شارك في مؤتمر مدريد برئاسة السفير ظافر الحسن الذي كان طلب سابقا اعفاءه من هذه المهمة.

وكان السفير الحسن ابلغ في التاسع عشر من تشرين الثاني وزير الخارجية اللبناني فارس بويز اعتذاره عن ترؤس الوفد اللبناني في المراحل اللاحقة لمؤتمر السلام مبررا الاعتذار بالمهام الاخرى الموكلة اليه والتي يتعذر عليه القيام بها في الوقت نفسه.

الا ان مصادر مطلعة افادت انه يخشى تهديدات من قبل مجموعات معارضة لمؤتمر السلام وخاصة من الاصولين المؤيدين لايران.

وعلم من مصدر مطلع في بيروت ان الرئيس اللبناني الياس الهراوي تلقى الاثنين رسالة «دعم وتضامن» من نظيره السوري حافظ الاسد لموقف لبنان والوفد اللبناني.

بيروت/طفل لبناني يبحث بين دمار احد المواقع السابقة للميليشيات المتحاربة، عن اشياء يمكن بيعها كي يعيش هو وعائلته المشردة.

صورة من «فرانس برس» خاصة بـ «القدس».

٣ قتلى وجريح في هجوم لمجموعة من الاصوليين على موقع حدودي بالجزائر

الجزائر/ا.ف.ب ـ اعلنت وزارة الدفاع الجزائرية، أن ثلاثة من حرس الحدود في منطقة «قمار» ـ شمال واد سوف ـ «على الحدود الجزائرية ـ التونسية»، قتلوا خلال هجوم مسلح قامت به عناصر اسلامية فجر أمس، وقالت أن أحد المهاجمين أصيب بجراح.

وأوضحت الوزارة في بيان لها، أن المهاجمين الذين بلغ عددهم حوالي ستين عنصرا هاجموا مركز حرس الحدود في الساعة الثانية فجرا ولاذوا بالفرار، بعد ان استولوا على أسلحة. ولم يُشر البيان الى طبيعة الاسلحة.

واشار البيان الى أن وحدات قوى الامن والقوات الخاصة في الجيش الوطني، تقوم بالبحث عن مجموعة المهاجمين.

وكانت الشرطة قد اعلنت مساء الاربعاء الكشف قبل ذلك بيومين في المنطقة نفسها، عن مجموعة مسلحة يقودها شخص حارب في افغانستان سابقا ويسمي نفسه الطبيب الافغاني وهو عضو في النقابة الاسلامية للعمال التابعة للجبهة الاسلامية للانقاذ.

وقالت الشرطة أن المجموعة كانت تستعد للعملية منذ حزيران الماضي، وقامت في ٢٤ تشرين الثاني الحالي، باول هجوم على دورية للشرطة بالاسلحة في قرية قريبة من مدينة الواد.

وقد تعرضت الشرطة التي كانت تحاول القيام بعملية تفتيش في منزل الافغاني في اليوم التالي لاطلاق نار عليها من قبل المجموعة نفسها، في الوقت الذي كان النقابي الاسلامي المطلوب يفر في اتجاه واحة مجاورة بعد أن قفز فوق جدار منزله.

وسُيِّرت في المنطقة منذ ذلك الحين، دوريات لقوى الامن التي عززت وجودها.

وسمح التحقيق بالعثور على مواد كيميائية مخصصة لصنع المتفجرات ومدفع هاون وقنابل محلية الصنع وبندقية ولوحات سيارات وخرائط مرسومة باليد لمراكز الشرطة وحرس الحدود.

وقالت قيادة قوى الامن أن هذه المنظمة الارهابية كانت تعد مسبقا وتستعد للقيام بهجمات مسلحة ضد قوى الامن وحرس الحدود.

شامير ينتظر بادرة من الولايات المتحدة قبل اعادة النظر في موعد ٩ كانون الأول

القدس ـ ا.ف.ب. ـ ينتظر رئيس الوزراء الاسرائيلي اسحق شامير بادرة من الولايات المتحدة قبل احتمال اعادة النظر في موعد التاسع من كانون الاول الذي حدده لاجراء المفاوضات الثنائية في واشنطن.

وقال شامير في كلمة القاها داخل المكتب الاعلامي التابع للحكومة في تل ابيب، ان «اسرائيل لا ترمي الى عرقلة عملية السلام. والقرار الذي اتخذته الحكومة المصغرة الاربعاء /باجراء المفاوضات في التاسع، وليس الرابع من الشهر المقبل/ لا زال نافذا. لا يوجد اي سبب في الوقت الحالي لتغييره. ستتواصل المفاوضات في واشنطن، وان حدث تغيير في موقف الولايات المتحدة فيمكن ان يحدث ايضا تغيير في اسرائيل».

وادلى شامير بتصريحه هذا بمناسبة الذكرى ٤٤ لصدور قرار الامم المتحدة القاضي بتقسيم فلسطين.

وفي ختام سرد تاريخي مطول حول انعكاسات الحرب الباردة على الشرق الاوسط قال شامير «الآن وبعد ان انتهت هذه الحرب لم تعد الولايات المتحدة في حجة لضم البلدان العربية الى صفها على حساب اسرائيل».

واكد شامير، ان «المفهوم السائد لدى كل البلدان العربية، هو ان الادارة الاميركية قررت تأييد جميع مطالبهم. هم يعتقدون ذلك ويقولونه، ولذلك يطالبون بعودة اسرائيل الى حدود حزيران ١٩٦٧، بما في ذلك القدس الشرقية وهضبة الجولان، وكذلك باقامة دولة فلسطينية».

وتابع «العرب يعتقدون بالتالي ان بامكانهم ان يعفوا انفسهم من اجراء مفاوضات مباشرة مع اسرائيل حول مسائل جوهرية واجرائية، في الوقت نفسه، ويعتقدون ان بامكانهم ان يتباحثوا مع الولايات المتحدة. هذا ليس السلام الذي نحلم به».

واضاف «يشكل هذا حاليا العقبة الرئيسية في عملية السلام. الكل يعلم ان الولايات المتحدة قادرة على اجبار العرب على اجراء مفاوضات مباشرة فعلية مع اسرائيل. ولها الحق في التدخل بوصفها وسيطا محايدا».

كما اكد شامير، ان «صحفا عدة انتقدت موقف الولايات المتحدة من اسرائيل، وان اعضاء في الكونغرس اشتكوا لدى وزير الخارجية».

وقال شامير «قلت كل هذا خلال لقاءاتي الاخيرة في واشنطن مع بوش وبيكر، واكدوا لي ان العرب يخطئون إن اعتقدوا ان بامكانهم الاعتماد على تاييد الولايات المتحدة في جميع مطالبهم. امل ان تعكس هذه التطمينات الحقيقة السياسية، لكن العرب لا يصدقون ذلك، ويعتقدون ان بامكانهم عدم اجراء حوار مباشر مع اسرائيل».

واخيرا قال شامير «لشعب اسرائيل ان يطمئن الى اننا سنفعل كل ما بوسعنا حتى لا نفوت فرصة السلام مع الحفاظ على مصالحنا الحيوية».

الحُسيني لا يتوقع مناقشة مواضيع جوهرية في واشنطن

القدس ـ من داود كتاب ـ قال فيصل الحسيني رئيس لجنة التوجيه للوفد الفلسطيني ان عدم ذهابه الى واشنطن جاء لتعميق العلاقات مع القوى السياسية المحلية دعما للمفاوضات.

واشار الحسيني الى انه لا يتوقع ان تتم مناقشة امور جوهرية في واشنطن في الجلسات الاولى وان غيابه الطويل عن البلاد هو سبب اخر لعدم انضمامه وسفره مع الوفد المفاوض.

ووصف الحسيني الزيارة الفلسطينية لموسكو بانها كانت ايجابية حيث كان هناك مجال للتعارف بين الفلسطينيين في الداخل وقيادة منظمة التحرير من جهة والوزير ادوارد شيفارنادزه.

واضاف ان جانبا كبيرا من اللقاء تركز على موضوع الاستيطان والهجرة اليهودية كما جرت مناقشات حول المحادثات متعددة الاطراف.

واعتبر الحسيني ان هناك ايجابيات وسلبيات للجلسات متعددة الاطراف وقال انها ستساعد في ابراز الهوية الوطنية الفلسطينية كطرف مستقل.

وقال ان هذه المباحثات ستدرس امكانية دعم البنية التحتية للدولة الفلسطينية بما في ذلك امكانية اقامة ميناء فلسطيني في قطاع غزة والشروع في بناء سكة حديد تحت الارض تربط بين قطاع غزة والضفة الغربية.

واضاف ان هناك لجنة استراتيجية فلسطينية تقوم بالتحضير لهذه المباحثات.

وحول الوضع الداخلي قال الحسيني انه يامل ان تبدأ لجان العمل السياسي باخذ مواقعها الداعمة لمفاوضات السلام ولتنظيم الامور الداخلية.

اطلاق النار على قوات الامن الجزائرية في حي القبة

الجزائر/ا.ف.ب ـ اعلن التلفزيون الجزائري امس، ان عناصر مسلحة اطلقت مساء امس الاول النار على «قوات الامن في حي القبة ـ في ضاحية العاصمة الجزائرية ـ الذي يعتبر معقلا للاسلاميين، فاصيب شرطي بجروح خطرة.

وأوضح المصدر نفسه، أن قوات الامن تدخلت لتفريق حشد من الاسلاميين كان يطوق مقرا لابناء شهداء حرب الاستقلال.

واشارت مصادر اخرى الى ان رئيس الوزراء السابق مولود حمروش كان موجودا في هذا المقر لعقد مؤتمر، فتعرض للهجوم من قبل الحشد، لكن ذلك لم يتاكد رسميا.

وقال المصدر ان حالة الشرطي الجريح كانت اليوم حرجة.

Londres, le 11 novembre 1991, M Ousama AL SHARIF devient ceinture noire 4 e dan de karate

Ce grade vient recompenser le travail de M. AL SHARIF, qui depuis de nombreuses annees se consacre au karate. C'est aussi l'educateur qui est recompense de sa patiente presence aupres des jeunes auxquels il enseigne ce sport dans le respect de l'esprit des Arts Martiaux. M. AL SHARIF peut desormais certifier les ceintures noires 2e dan, et personne ne doute que ces certifications seront faites avec le plus grand soin.

Maitre SUZUKI, 9e dan, a chaleureusement felicite celui qui devientle karateka le plus grade de Cisjordanie.

Ses amis du Service Culturel du Consulat General de France a jerusalem le felicitent.

اصدقاء اسامة الشريف في القسم الثقافي ـ القنصلية الفرنسية العامة ـ القدس يهنئونه بمناسبة حصوله على الدان الرابعة من اتحاد الووكو العالمي.

اعلان خاص

لأهالي المعتقلين

صادر عن الهيئة الخيرية لقطاع غزة

نتيجة لاستهلاك كمية الملابس الشتوية الخاصة للمعتقلين بعد ان تم توزيع ملابس لحوالي ٢٠٠٠ معتقل ونظراً لتأخير تزويد الهيئة الخيرية بالملابس من قبل المصانع الموردة.

لذا ترجو الهيئة الخيرية لقطاع غزة من اهالي المعتقلين الذين لم يستلموا ملابس لابنائهم مراجعتها يوم السبت الموافق ٧/١٢/٩١

وذلك في مقرها القديم الكائن بشارع الرشيد البحر.

الهيئة الخيرية لقطاع غزة

هام .. للمهتمين بالزراعة هام ..

برنامج انماء زراعي

يزودكم البرنامج ببيوت بلاستيكية مساحة دونم او اكثر «جديدة» مركبة وجاهزة للزراعة ١٠٠٪ وذلك باقساط حسب الشروط التالية :

- ان لا يقل عمر المتقدم عن عشرين سنة.
- ان يكون للمتقدم ارض باسمه ملكا او ايجاراً
- ان يكون لدى المتقدم الرغبة والقدرة على العمل ويفضل بشكل عائلي او مجموعة او جمعية.
- ان تتوفر كميات المياه اللازمة حسب الحاجة ويفضل ابار ارتوازية او نبع.
- ان يكون لدى المتقدم دخل اخر لمصاريفه الشخصية لمدة حوالي سنة.

الاعداد محدودة حسب البرنامج

تعطى الاولوية للمتقدمين اولا

للاتصال : ـ

البرنامج الزراعي

تلفون ٩٥٥١٠٦(٠٢) أو ٧٧٠٠٥(٠٥٣)

ماجيك للتوزيع

رام‌الله ـ عمارة الاريزونا ـ الطابق الثاني ـ ت ٩٥٦٢٨٥ ـ

أضخم الافلام العالمية المترجمة لعام ٩١-٩٢

What happened to law and order is a crime.
RUTGER HAUER

١ ـ العصابات القذرة

Charlton Heston
Oliver Reed
TREASURE ISLAND

٢ ـ الجزيرة الملعونة

٣ ـ السيف الحديدي

UNCUT!
UNDER 10 DOLLARS!
HOT SHOTS!
THE MOTHER OF ALL MOVIES!

٤ ـ الطلقات الساخنة

A SOLDIER'S TALE

٥ ـ الجندي

TOM and JERRY
The MISSING MOUSE

٦ ـ توم وجيري

١ ـ العلامة المميزة : أطلبها من جميع مكاتب الفيديو
٢ ـ العلامة المميزة : راقب التقليد والتزوير للحفاظ على الفيديو
٣ ـ العلامة المميزة : مفاجآت سارة على الدرب .. فانطلق معا
مع تحيات : ماجيك

ماجيك للفيديو

ياسمين

صالون للسيدات

نابلس ـ مقابل جامع رفيديا

أحدث التسريحات والتجميل في العالم
تعليم وتدريب وممارسة عمل في صالونات المانيه الحديثه
جناح خاص للعرائس
زيارة واحده أكبر برهان

أسعار مخفضة لمدة اسبوعين

أهلاً وسهلاً بكم

** الى مزارعي الضفة الغربية وقطاع غزة **

شركة فارس وأولاده للمعدات الصناعية والزراعية

أسعار لا تنافس
ED. 1992/H
ANNOVI REVERBERI

تعلن عن وصول شحنة موتورات رش المواد الكيماوية الخاصة بالزراعة ماركة AR العالمية الشهيرة وبجميع الاحجام.

وللاخوة الصناعيين يوجد لدينا كومبريسورات ورافعات ومحركات ومولدات كهربائية وطلمبات مياه بمختلف الاحجام.

لمزيد من المعلومات الاتصال: شركة فارس وأولاده

غزة ـ شارع الوحدة مقابل السيد هاشم هاتف: ٨٦٢٤٩٣ ـ ٠٥١

بعد مطارده استمرت تسع سنوات..

سلطات اندونيسيا تعتقل اصوليا بتهمة الدعوه لاقامة دوله اسلامية

جاكرتا - رويتر - قالت صحيفة جاكرتا بوست امس انه بعد مطارده استمرت تسع سنوات تمكن الجيش اخيرا من القبض على اصولي متهم بالدعوة لاقامة دولة اسلامية في اندونيسيا.

ونقلت الصحيفة عن نوريانا القائد العسكري لجاوه قوله ان الجيش عثر على عبد الفتاح ويراناجاباتي (٦٨ عاما) الاسبوع الحالي مختبئا في احدى القرى.

وقال نوريانا ان ويراناجاباتي «كان من كوادر الحركة الانفصالية التي تسعى لاقامة دولة اسلامية منذ الخمسينيات».

وكان ويراناجاباتي قد سجن مرتين لدوره في حركة دار الاسلام الانفصالية المتمركزه انتشاي في غرب سومطره وافرج عنه عام ١٩٨٢ الا انه استمر في الدعوة الى اقامة دولة اسلامية.

وقالت السلطات ان ويراناجاباتي سيحاكم فور استكمال التحقيقات

في السودان

اعلان عفو عن متمردي الجنوب

الخرطوم - رويتر - قال راديو السودان امس الجمعة ان الفريق عمر حسن البشير رئيس مجلس قيادة الثورة السوداني منح عفوا يستمر شهرا واحدا لثوار الجيش الشعبي لتحرير السودان الذي يتخذ من الجنوب مقرا له.

واضاف الراديو قوله ان البشير قدم هذا العرض اثناء القائه كلمة امام اجتماع حاشد في بلدة الدمازين على الحدود الاثيوبية.

ونقل الراديو عن البشير قوله ان العفو الذي بدا اعتبارا من امس الخميس هو اخر فرصة للثوار للعودة والاشتراك في تنمية البلاد واصلاحها.

ولم يذكر الراديو تفصيلات بشان شروط العفو ولم يقل كيف سيتم تنظيمه.

وكان البشير الذي تولى السلطة في انقلاب عسكري في عام ١٩٨٩ قد اتهم الجيش الشعبي لتحرير السودان بانه حركة عنصرية مصممة على الانفصال

وتعهد بسحقه بشكل كامل بحلول نهاية هذا العام.

ويقاتل الجيش الشعبي لتحرير السودان الجيش السوداني في جنوب البلاد منذ عام ١٩٨٣. ويقول محللون عسكريون انه لا توجد فرصة تذكر بشان امكانية ان ينتصر اي من الجانبين في هذه الحرب.

ونقل امس عن حاكم الولاية الاستوائية في جنوب السودان قوله ان ٢٠١ فرد من افراد الجيش الشعبي لتحرير السودان استسلموا الى القوات الحكومية في بلدة تريكاكا الواقعة على بعد ٧٥ كيلومترا شمالي جوبا المدينة الرئيسية في الجنوب.

وقال حاكم الولاية الاستوائية لصحيفة القوات المسلحة ان القوات الحكومية اجبرت قوات الجيش الشعبي لتحرير السودان التي قصفت جوبا هذا الشهر على التراجع ٥٠ كيلومترا في شرق الولاية الاستوائية.

هزة ارضية في ايران

طهران - ا.ف.ب. اعلنت الاذاعة الرسمية الايرانية صباح امس ان عمليات الاغاثة بدات في وادي روضبار غربي طهران بعد ساعات من وقوع هزة بقوة ٥ر٥ درجات على مقياس ريشتر مساء امس الاول.

وتسببت الهزة التي وقعت في الساعة ٢٠ر٥٥ بالتوقيت المحلي (٢٥ر١٧تغ) باشعال عدد من الحرائق في مدينة روضبار وانقطاع في الكهرباء وتسرب غاز في ماندجيل الواقعة على بعد عشرة كلم جنوبا.

ونقلت وكالة الانباء الايرانية الليلة الماضية ان عددا من المنازل الحديثة البناء التي شيدت بعد الزلزال العنيف الذي ضرب روضبار في ٢١ حزيرات ١٩٩٠ دمرت مجددا.

«بوليفيا - عملاء وكالة مكافحة المخدرات الاميركية وهم يعدُّون المتفجرات لتدمير افران تعمل بالطاقة الكهرومغناطيسية. تستخدم لتجفيف الكوكايين الذي وجد في احد مختبرات المخدرات في غابة تقع شمال بوليفيا بالقرب من الحدود مع البرازيل قبل ثلاثة ايام.

صورة من «رويتر» خاصة بـ «القدس».

اكتشاف مليون شتلة قنب في كولومبيا

ايباغي - كولومبيا - ا.ف.ب - اعلن مسؤول في الاجهزة السرية في مقاطعة توليما امس الاول عن اكتشاف اكبر حقل مزروع بالقنب في كولومبيا ومساحته ١١ هكتارا في جنوب البلاد يحتوي على مليون شتلة.

وباشر رجال الشرطة بتدمير شتلات القنب الذي يشكل المادة الاساسية الضرورية لانتاج الهيروين بعد ان قاموا بعملية تفتيش في احدى الملكيات الريفية استمرت اياما عدة.

ولم تتوفر اي تفاصيل حول اعتقالات محتملة في هذه القضية.

في الهند

اضراب لاتحادات عمال يسارية احتجاجا على الاصلاحات الاقتصادية

نيودلهي - رويتر - بدا العاملون في القطاع العام امس اضرابا عن العمل دعت اليه اتحادات عمالية يسارية احتجاجا على الاصلاحات الاقتصادية في الهند ادى الى اغلاق البنوك وتعطيل حركة الطيران في المطارات وتوقف وسائل النقل العام.

وفشلت محاولات متكررة من جانب الحكومة لاقناع الاتحادات بالغاء الدعوة الى الاضراب لاعتقاد هذه الاتحادات ان الاصلاحات تعني فقد كثير من الوظائف في القطاع العام على الرغم من تعهدات نيودلهي بزيادة فرص العمل.

وكانت الاستجابة للدعوة ضعيفة باستثناء الولايات التي تتولى

وبدت شوارع كلكتا عاصمة البنغال الغربية مهجورة صباح اليوم بسبب الاضراب.

وقالت الشرطة ان المضربين اقاموا حواجز على خطوط السكك الحديدية في عدة نقاط مما ادى الى توقف القطارات في انحاء الولاية. وقال مسؤولون في السكك الحديدية لرويتر انهم ضربوا واخرجوا قسرا من مكاتبهم صباح اليوم عندما توجهوا للعمل.

وقالت الشرطة ان المضربين في مطار كلكتا منعوا الركاب وموظفي شركة الخطوط الهندية من دخول المطار وتسببوا في تعطيل رحلات الشركة.

وقالت الخطوط الجوية الهندية ان علمياتها في بومباي المركز التجاري للهند تأثرت ايضا بالاضراب حيث تم الغاء ٥٠ في المئة من رحلاتها.

وقال مسؤولون في بومباي ان البنوك وشركات التامين اصابها الشلل ولكن الاضراب لم يكن له اثر يذكر بخلاف ذلك.

٦١٦ شخصا يحملون «الفيروس»

مسؤولون صحيون اسرائيليون يتخوفون من مخاطر تفشي «الايدز»

القدس/ا.ف.ب - عبّر مسؤولون صحيون اسرائيليون امس، عن مخاوفهم ازاء مخاطر تفشي «الايدز» في اسرائيل، ودعوا السلطات الى اطلاق حملة وقائية واسعة النطاق.

وقال الدكتور شلومو مايان - مدير مركز «الايدز» في مستشفى هداسا في القدس، اذا لم تنظم حملة توعية ووقاية على صعيد واسع، فان عدد المرضى سيرتفع سريعا. وكان مايان يرد على اسئلة صحافية لمناسبة «اليوم العالمي لمكافحة الايدز» في الاول من كانون الاول المقبل.

وعلم من مصدر طبي انه منذ ظهور المرض في العام ١٩٨٢، أصيب ١٧٢ شخصا بـ «الايدز» في اسرائيل، نصفهم تقريبا توفوا. كذلك احصي ٦١٦ شخصا حاملا للفيروس ايجابيو المصل. لكن المصدر اعتبر ان عدد حاملي الفيروس ربما كان أكبر بمرتين او ثلاث مرات.

وقال البروفيسور زفي بنتفيتش - رئيس قسم «الايدز» في مستشفى كابلان - في جنوب تل ابيب - ان اسرائيل مع ثلاث حالات «ايدز» لكل مئة الف نسمة هي في وضع افضل مقارنة مع دول اخرى، خصوصا الولايات المتحدة، حيث هناك ٨٠ حالة «ايدز» لكل مئة الف نسمة.

غير انه قال ان التطور مثير للقلق، لان ٣٠ شخصا يصابون سنويا بـ «الايدز» في اسرائيل، ويتم احصاء مئة من ايجابيي المصل كل عام.

وبسبب اعتراض الاوساط الدينية على استخدام الواقيات واي وسيلة اخرى لمنع الحمل، فان الحكومة الاسرائيلية امتنعت عن اطلاق حملة وطنية في هذا الشان. غير ان دروس توعية ووقاية تنظم في المدارس العلمانية والجيش، كذلك، فان الفحوصات المخبرية للكشف عن «الايدز» هي مجانية.

وفد برلماني اوروبي يزور الاردن

عمان - أ.ف.ب. - اعلن مصدر رسمي في العاصمة الاردنية ان وفدا من المجموعة الاشتراكية في البرلمان الاوروبي برئاسة الفرنسي كلود شيسون وصل امس الى عمان قادما من اسرائيل عن طريق البر في زيارة تستمر ثلاثة ايام.

وفي تصريح لوكالة الانباء الاردنية «بترا» قال شيسون ان الوفد سيجري محادثات مع المسؤولين الاردنيين حول عملية السلام وتطوراتها اضافة الى المسائل ذات الاهتمام المشترك على الصعيد البرلماني والاقتصادي بين المجموعة الاوروبية والاردن.

يذكر ان المجموعة الاوروبية وقعت مع الاردن بروتوكول اتفاق رابع بقيمة ١٢٦ مليون وحدة حسابية اوروبية /حوالي ١٥٠ مليون دولار/ في حزيران الماضي. وفي بداية تشرين الثاني الماضي منحت الدول الاثنتا عشرة عمان مساعدة بقيمة ٣٠ مليون وحدة حسابية لعام ١٩٩١.

متعهد الطعام في اكاديمية للشرطة الصينية يقدم حساء بالافيون

بكين - رويتر - ذكرت صحيفة «جيشو ديلي» التي تصل بكين امس ان متعهد الطعام في احدى اكاديميات الشرطة الصينية كان يقدم للطلبة حساء استخدم فيه صبغة الافيون في محاولة لترويج تجارته.

وجاء في رسالة نشرتها الصحيفة من احد المتضررين ان هذا «الحساء الغريب» لقي اقبالا كبيرا بين الطلبة الذين لم يكونوا يعرفون مكونات هذا الحساء العجيب.

واضافت الرسالة قولها ان الطلبة «اصيبوا بالادمان بعد تناول هذا الحساء عدة مرات».

وذكرت الصحيفة في تعليقها ان نبات الافيون المحظور متوفر بسهولة في منطقة جيشو في جنوب غرب الصين. ولم تذكر ما اذا كان قد تم القاء القبض على احد في هذا الحادث.

الاتحاد السوفياتي عاجز عن دفع رواتب موظفيه

موسكو/ا.ف.ب - افادت وكالة الانباء الروسية، ان الاتحاد السوفياتي لن يتمكن بعد غد الاثنين من دفع رواتب موظفيه، اذ لم يتم بعد تبني موازنة الفصل الرابع من العام.

واوضحت الوكالة ان الامر يتعلق في شكل خاص برواتب موظفي القطاع الصحي والثقافة والتعليم واجور المتقاعدين ومنح الطلاب واجور العسكريين.

خطة جزائرية لتعزيز الاستيراد والاستثمار بهدف تحريك الاقتصاد

الجزائر - رويتر - تعتزم الحكومة الجزائرية تحريك الاقتصاد في العام القادم من خلال زيادة الاستثمارات وافساح المجال امام الصناعة للحصول على المواد الخام وقطع الغيار المستوردة.

وتقوم خطة الميزانية لعام ١٩٩٢ المعروضة ان على البرلمان لاقرارها على اساس دخل متوقع يقدّر بنحو ١١.٤٥ مليار دولار من عائدات النفط والغاز الطبيعي.

وسوف يتم ايضا دعمها بقروض خارجية وائتمانات وخفض معدلات خدمة الديون على المدى المتوسط والبعيد.

وحسب عائدات النفط والغاز المتوقعة والتي تقل نحو ٢٢٠ مليون دولار عما كان متوقعا للعام الحالي على اساس بلوغ سعر النفط ٢١ دولار للبرميل في المتوسط بالاسواق العالمية خلال العام وسعر صرف قدره ٥ر٢٢ دينار مقابل الدولار.

وتقول الخطة ان الارقام لا تشمل موارد خارجية متوقعة من اقرار وتطبيق قانون المواد الهيدروكربونية مستقبلا.

ويقبع قانون الطاقة الذي يعتبره البعض بمثابة العصا السحرية لاجتذاب المستثمرين الاجانب والبعض الاخر بمثابة محاولة لبيع ثورة الجزائر في انتظار الفوز بموافقة البرلمان هو الاخر.

مباحثات بين الحسن الثاني ورئيس دولة الامارات

مراكش - ا.ف.ب. - تباحث العاهل المغربي الملك الحسن الثاني امس في مراكش مع رئيس دولة الامارات العربية المتحدة الشيخ زايد بن سلطان آل نهيان الذي وصل قبيل ذلك الى عاصمة الجنوب المغربي آتيا من الرباط حيث اقام ايام عدة.

وعلم في الرباط ان العلاقات بين البلدين التي وصفت بانها ممتازة في الاوساط السياسية المغربية ونتائج الزيارة الرسمية التي قام بها العاهل المغربي اخيرا الى ايطاليا وكذلك الوضع في المغرب العربي والشرق الاوسط كانت في صلب المباحثات الثنائية.

يذكر ان رئيس دولة الامارات يقوم بزيارات خاصة متواترة الى المغرب حيث يملك مقرا شخصيا للاقامة.

سجن وزير ياباني سابق لتهربه من ضرائب بقيمة ملايين الدولارات

طوكيو - رويتر - حكم على وزير ياباني سابق بالسجن امس لمعاقبته على التهرب من دفع مليارات الينات (ملايين الدولارات) كضرائب على ارباح حققها من المضاربه في الاسهم اثناء وجوده في منصبه.

وفي قضية تمثل نقطة تحول ضد تقاليد السياسه الماليه اليابانيه حكم على توشيوكي انامورا الذي كان وزيرا للبيئه خلال الفترة من عام ١٩٨٦ الى عام ١٩٨٧ بالسجن لمدة ثلاث سنوات واربعة اشهر مع الاشغال الشاقة.

وانامورا اول سياسي يحكم عليه بمثل هذه المدة في السجن منذ ان ادين رئيس وزراء اليابان السابق كاكوي تاناكا في قضية رشى لوكهيد في عام ١٩٧٦.

وعادة ما يتم وقف تنفيذ احكام قضايا التهرب من الضرائب في اليابان عند التعهد بعدم تكرار ذلك في المستقبل.

وقال القاضي شيجيرو ماتسورا في محكمة طوكيو الجزئيه ان «المتهم خان الشعب بالتهرب من واجبه في دفع الضرائب. كما ان المبلغ كبير جدا».

مراكز تفاحة الطبية للبصريات
Optometrist Dr.
Contact Lenses Specialist
عبدالله تفاحة وأولاده
اعلان
عن اعادة العمل في مركزنا الجديد
في مدينة نابلس
شارع سفيان — عمارة المرحوم حكمت يعيش
الطابق الاول — بجانب مركز الادهم للاشعة ☎ ٧٧٢٨٢
الدوام يوميا ....
من الساعة ٣٠ر٧ صباحا وحتى الساعة ٥ مساء
العطل الاسبوعية : ايام الاضرابات الشاملة فقط
هذا الدوام يشمل : فروعنا في القدس ورام الله

مطلوب موظفون
مؤسسة صناعية في قطاع غزة
بحاجتها الى :—
١) موظفة لها المام بالاعمال الادارية وتجيد اللغة الانجليزية قراءة وكتابة.
٢) موظف مبيعات عدد (٢) للعمل في مجال التسويق في الضفة الغربية وقطاع غزة له خبرة في هذا المجال لا تقل عن ثلاث سنوات ويحمل رخصة سياقة لا تقل عن خمس سنوات.
٣) على المتقدمين ان يكونوا من سكان مدينة غزة.
للمراجعة والاستفسار : يمكن الاتصال على
هاتف رقم ٨٦٥٥٧٧ أو ٨٦١٠٦٠

بازار خيري
تقيم
جمعية الملجأ الخيري الارثوذكسي
للمرضى والمقعدين
بازارها السنوي
يوم الاحد (غداً) الموافق ١٩٩١/١٢/١ وذلك في قاعة جمعية الشابات المسيحية - شارع نابلس تجاه فندق ستراند من الساعة ٨:٣٠ صباحا حتى الساعة الخامسة مساء.
ترجو الجمعية مؤازرتكم لها والمساهمة بشراء المعروضات
والدعوة عامة ... فاهلا وسهلا
الادارة

الفحام
هو العنوان
المؤسسة العربية
MINOLTA
التي يمتد عملها من اقصى الشمال الى اقصى الجنوب
Canon

لدينا مهندسين اكفاء يعملون في نابلس والخليل والقدس ورام الله مع صيانة كافة الاجهزة المكتبية
لا داعي للحيرة، فما عليك الا الاتصال بنا حتى يقوم مندوبنا في جميع المدن بزيارتكم فورا.
لدينا ماكنات تصوير Canon. MINOLTA
بأحجامها المختلفة وكذلك اجهزة مكتبية متنوعة
عرض خاص على ماكينات التصوير لدينا ولمدة محدودة وباسعار الاستيراد فقط
لدينا تشكيلة مختلفة من لوازم ومعدات التجهيزات المكتبية وباسعار منافسة جدا
نحن الوحيدون الذين لدينا حبر لجميع ماكينات التصوير الموجودة في الاسواق
ملاحظة : استعمال الحبر غير الاصلي لماكينات التصوير Canon. MINOLTA يضر بالماكينة
القدس - الصوانة - عمارة ابو زنط
مقابل الكلية الابراهمية تلفون ٢٨٠٦٢٥

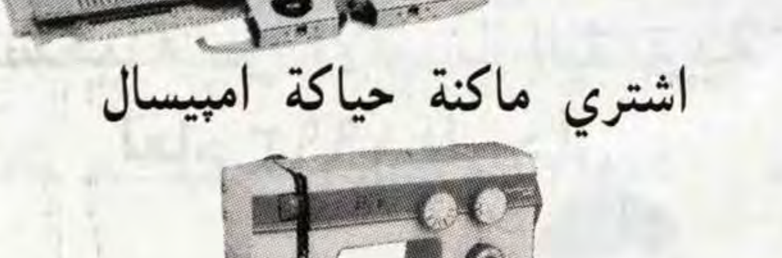

اشتري ماكنة حياكة امبيسال

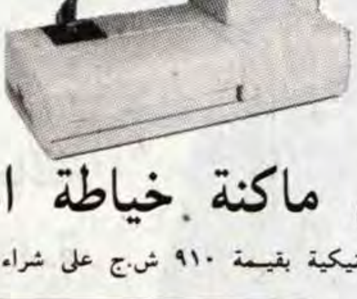

واحصلي على ماكنة خياطة امبيسال مجانا
نموذج ٥٠٣٠ اوتوماتيكية بقيمة ٩١٠ ش.ج على شراء ماكنة حياكة كاملة.
مع ماكنة الحياكة امبيسال بامكانك حياكة ما لا نهاية من النماذج العصرية بالوانها الخلابة وبدمج خيوط مختلفة، نسج وتطريز اشكال عديدة وكل ما تحلمين به من الازياء.
حملة ماكنات الحياكة من
إمبيسال Empisal
بـ-٦ اقساط متساوية
مجاناً! دورة ارشاد مهنية للحياكة
موديل ٢٨٠
للحياكة بخيوط عادية بواسطة بطاقات مثقوبة وباختيار اوتوماتيكي للابر، ولحياكة العديد من النماذج بلون واحد، لونين او اكثر. امكانية للحياكة العادية او للتطريز
موديل ١٥٥
للحياكة بخيوط سميكة، حياكة نماذج بشكل اوتوماتيكي بواسطة بطاقات مثقوبة وحياكة بلونين في آن واحد.
بامكانكم الحصول عليها في الاماكن التالية:
- نابلس/سعيد حجازي - شارع الشويتره - مقابل المدرسة الفاطمية. ت: (بيت) - ٠٥٣-٧١٨٩٩ (محل) / ٠٥٣-٧٠٥٢٩
- رام الله/محلات ابو ناصيف - ميدان المغتربين ت: ٠٢/٩٥٦٨١١
- القدس/علي سرحان - ش. صلاح الدين ت: ٠٢/٢٧٣٧٨٥
- الخليل/الحاج عيسى القواسمي - ت: ٠٢/٩٦١٩٧٥ شارع واد التفاح القديم ت: ٠٢/٩٦٢٣٧٤
- غزة/عدنان عمر نايف - شارع عمر المختار / مقابل بنك فلسطين ت: ٠٥١/٨٦٤٤٤٧
- نابلس/فؤاد نعمان الجوهري - المركز التجاري - ت: ٠٥٣-٧٠٣٤٦

بشرى سارة بشرى سارة بشرى سارة
بناء على طلباتكم وتلبية لرغباتكم تقدم لكم
شركة مصانع سنيوره للاغذية القدس
الانتاج الجديد
الذي يتلاءم مع إحتياجاتكم وأذواقكم
مرتديلا سنيورة التاج
أحجام تناسب كل عائلة ½ كغم - ١ كغم - ٢ كغم
- سعر مناسب للموظف والعامل
- أسم مضمون في مجال صناعة الأغذية
- طيبة / شهية / مغذية

مرتديلا سنيورة
MORTADELLA
Since 1920 منذ
سنيوره التاج
siniora Crown
انتاج:
Manufacturer
شركة مصانع سنيورة للأغذية - القدس
SINIORA FOOD FACTORIES - JERUSALEM

منذ عام ١٩٢٠
نضع خبرتنا
على موائدكم
سنيورة منكم واليكم دوما
القدس ☎ ٠٢/٢٨٠٧٢٠ - ٠٢/٨٩٥٠٢٠
siniora سنيوره

وليسمع كل من له اذن للسمع!

بقلم: اميل حبيبي

يكون الابتعاد الجغرافي عن الوطن، احيانا، شبيها بالابتعاد عن اللوحة لاستيعابها اكثر. اما الذي اصبحت حياته جزءا من هذه اللوحة، شحطة او بقعة او بصيصا، فله في هذا التشبيه شان آخر. مهما يبتعد ويعزم على الهروب من مشاغل اليوم الى غد الانتاج الادبي يظل مركوبا بهموم الوطن في يومه وفي غده.

فوجدتني، وانا في هذه الديار التي لا تعرف النهار، مهموما باشتغالين اثنين من اشتغالات الصحافة هنا. اولهما يهمنا كلنا وثانيهما يهمني انا على الاقل.

-١-

اولهما تصاعد تكهنات المتكهنين، في الصحافة الانجليزية والعربية الصادرة في لندن، عن احتمالات النجاح ومداه وعن احتمالات الفشل ومداه في مسيرة السلام الحالية للشرق الاوسط. بل شاء بعضهم ان يضع نسبا مئوية للنجاح وللفشل. مما لا شك فيه ان الحذر واجب. ونحن نعيش في اوضاع انتقالية سريعة الانفجار حتى يصبح من الصعب جدا استشفاف ما سيلده يوم ناهيك عما سيلده غد.

فارى الى انه من الاجدى ان ننشغل، نحن الراغبين في نجاح هذه المسيرة، في حشد القوى والمواقف التي تضمن النجاح لهذه المسيرة. ليكن هذا هو منطلقنا الاوحد والوحيد في المرحلة الحرجة الحالية وليكن هذا المنطلق هو الاول في اولوياتنا وننظر من خلاله الى مختلف الظواهر والمواقف ونقيسها بمسطرة هذا المنطلق.

واسمحوا لي ان اعطي بعض الامثلة. انني واحد من ذوي التجربة في بلادنا الذين يعتقدون ان رئيس حكومة اسرائيل، اسحق شامير عاجز عن ان «يتباغن» - اي انه عاجز عن التصرف تجاه المناطق المحتلة تصرف مناحيم بيغن تجاه منطقة سيناء التي كانت محتلة في زمانه ثم اضطر الى التخلي عنها. غير ان هذا الاعتقاد لا ينفي ممكنات الضغط عليه من قبل الادارة الاميركية والراي العام اليهودي الاميركي وخصوصا من قبل الراي العام الاسرائيلي. كما انه لا ينفي الاحتمالات التي تضمنها الحل الذي افترضته ابنة الوزير على الوزير حين فرض عليه السلطان تعليم حماره القراءة والكتابة.

ويظل دور الضغط الاميركي هو الدور المقرر في اعتقادي. ومن العبث الضحك على ابناء جيلي الفلسطيني في هذا المجال - الجيل الذي عايش انسحاب دافيد بن غريون من كل المناطق المحتلة في العدوان الثلاثي «١٩٥٦» - بامر من الرئيس الاميركي دوايت ايزنهاور، دون ان ينبس اي فطحل من فطاحل التوسع الاسرائيلي ببنت شفة! ولولا الضغط الاميركي هل كان من الممكن ان يرضى مناحيم بيغن بالانسحاب من سيناء وان يشرف ارئيل شارون على هدم مدينة «يميت»؟! رحم الله شاعرنا عصام العباسي الذي انشد وقال «في نهاية العام ١٩٥٦»: «كف ذنبه وانسحب»!

ولا ياتي الضغط الاميركي الا ضمانا للمصالح الاميركية، المحلية والخارجية. فمن المهم كسب الراي العام الاميركي، واليهودي منه على وجه الخصوص. واهم من ذلك الاطمئنان الاميركي على ان علاقاته بالعالم العربي لم تتجاوز «الخط الاحمر». واذ لا يغيب عن بالنا اهمية الراي العام اليهودي الاميركي فانه من غير المحتمل ان يغيب عن بال خبراء الاستعمار الاميركي اهمية الراي العام العربي في نهاية المطاف.

لقد دفعني الى هذه الملاحظات الاهتمام الذي اولته الصحافة هنا وفي اسرائيل للقاء الذي اجراه الوزير السعودي المفوض في اميركا، الامير بندر بن سلطان، مع ممثلي الجالية اليهودية في واشنطن. وبعض المعلقين كتب ما معناه ان المملكة السعودية والولايات المتحدة الاميركية قررتا «شراء السلام العربي - الاسرائيلي» بالمال وبالمساعدات الاقتصادية. ولا اعتقد ان احدا يعتبر هذا الاتجاه، اذا كان قائما حقا، حسنة او منة. ولا اعتقد اننا سنتهم «بالبرغماتية الخالية من المبادىء» اذا تمنينا ان ينهج المتمولون العرب، مثلا، في «شراء» - استعادة - القدس العربية وبقية الاراضي العربية الفلسطينية والسورية المحتلة. وهل كان المشروع الصهيوني الاستيطاني يحقق مكاسبه لولا الدعم الذي قدمه المتمولون اليهود من مختلف انحاء العالم؟! لقد تكصت خيول العرب حتى «لا خيل عندك، تهديدا. ولكن، متى قال قائلهم «ولا مال»؟!

غير انه يحق للمتهمين ان يتهمونا بالسذاجة، حتى درجة الهبل، اذا اعتقدنا انه بالمال وبالشراء فقط، وفي الاساس، نشتري حرية الاوطان والشعوب. لقد دفع الشعب العربي الفلسطيني ما يكفي ثمنا لحريته ولحرية غيره من الشعوب. وهو مستمر في الدفع. انما القضية، في هذا المجال، هي قضية اخرى. ويسمح لي بتشبيهها ب «البدل» المالي الذي كان يدفع في بعض الاقطار مقابل الاعفاء من خدمة العلم.

هذا ونتمنى ان يصحب الاهتمام بالراي العام اليهودي الاميركي اهتماما اولى بالراي العام العربي الفلسطيني واوله استئناف وتوسيع المشاريع الانشائية والتطويرية في المناطق الفلسطينية المحتلة عبر الاجهزة التي اقامها الشعب العربي الفلسطيني وعلى راسها منظمة التحرير الفلسطينية.

-٢-

كانت زيارتي الاولى في العاصمة البريطانية، لندن في العام ١٩٥٤ بدعوة من الحزب الشيوعي البريطاني مندوبا عن الحزب الشيوعي الاسرائيلي الى مؤتمر الاحزاب الشيوعية في المستعمرات البريطانية السابقة. وفي الوقت نفسه عقد الحزب الشيوعي البريطاني مؤتمره القطري. فلم اتمكن الا من حضور المؤتمر البريطاني، ومُنعت من المشاركة في مؤتمر المستعمرات السابقة. كنا، بعد في ريعان الشباب، ما اردنا شبوبية بلقاء من تتلمذنا على كتاباتهم ومواقفهم - هاري بوليت وبالم واط ووليم جلاشر وغيرهم. وتعانقنا مع قيادات شابة جديدة لاحزاب شيوعية عربية عادت الى بلادها فعلقها الطغاة واعوان الاستعمار البريطاني انذاك على اعواد المشانق. وسميت ابني باسم احدهم قسما وايمانا بان هذا الدم الزكي هو - مهما يطول الوقت - هو اطلالة الفجر علينا نحن ايضا.

فاجدني في هذه الزيارة الاخيرة، الان، ملاحقا بما تنشره الصحافة البريطانية عن مصير هذا الحزب العريق، الحزب الشيوعي البريطاني. لقد قام هذا الحزب، في زمانه، بدور كبير بالتاثير على تربية عشرات الالوف من المناضلين الثوريين العرب من ابناء جيلي. وحين كنا نستشهد بكلمة ماركس - عن ان الراسمالية تخلق بايديها حفاري قبورها - كنا نذكر الحزب الشيوعي البريطاني في المقام الاول.

كنت عالما بالوضع الماساوي الذي ال اليه هذا الحزب العريق كما الت اليه مجموعة الحركة الشيوعية العالمية بفعل تراكمات اخطائها الداخلية التي انفجرت، وما كان من الممكن الا ان تنفجر، في انهيار الاشتراكية كما عرفناها حتى الان.

ولذلك شعرت بما يشبه «ردة الروح» حين قرات هنا، في الصحف البريطانية، عن نتائج مؤتمره الحالي، ال ٤٣، ما يحيي الامل في قدرة حركتنا العريقة على كسب حقها في مواصلة الحياة من داخلها.

واسمحوا لي ان اقتطف هنا مقاطع مترجمة الى العربية من مقال عن مؤتمر الحزب البريطاني ومقرراته ظهر في صحيفة «تايمز» اللندنية امس الاول السبت ٩١/١١/٢٣.

«اليوم يتخلى الحزب الشيوعي في بريطانيا العظمى عن اسم الشيوعية المشوه. وذلك لصالح اسم جديد هو حزب اليسار الدمقراطي ومندوبو المؤتمر اعترفوا بانتهاء مرحلة استمرت منذ الثورة البلشفية في العام ١٩١٧.

«كان الاقتراع ١٣٥ صوتا ضد ٧٢، و٣ اصوات امتناع، لصالح التخلص من النظام الداخلي الذي حكم نشاط الحزب لمدة تزيد على سبعين عاما. وقرروا الاستعاضة عنه بدستور داخلي يرفض المركزية الدمقراطية. قرروا التخلي عن نظامهم الداخلي الماركسي اللينيني.

ويرجع الفضل في التخلي عن هذا التنظيم الصارم الى سكرتيرته العامة، الشابة نيتسا تيمبل «٣٥ عاما». وقالت علينا الاعتراف بان عهد الاحزاب الشيوعية قد انتهى. ولا يمكن احياء حزبنا بالنور طالبا «الحنين الى الماضي» او بالتشبث بايديولوجيا فاشلة او بنظرة قرنفلية الى التاريخ او بنظام داخلي قائم على اوامر لا ضابط لها. وفقط عبر اعادة نظر صادقة والتخلي عن الممارسات غير الدمقراطية السابقة من الممكن السير الى امام بمصداقية مدافعين عن احسن ما في تراثنا».

واضافت تيسنا تيمبل: «لقد تاخر هذا التغيير سنوات عديدة. وما كان ضروريا ان يُفرض علينا بدافع انهيار الشيوعية في اوروبا الشرقية. وعلينا الاعتذار لكل اولئك الرفاق الذين كانوا داخل الحزب، ولسنوات طويلة، من اجل سياسات دمقراطية راديكيالية فعزلوا وكثيرا ما اضطروا الى ترك الحزب ياسا وذهولا من رفضه ملائمة نفسه واجراء التغييرات اللازمة. وكم من مرة اضاعت «قيادة» الحزب الفرصة باسم الدفاع عن وحدة الحزب». وعن التوجه الجديد للحزب.

بعد ان تخلص من «السيطرة الكارثية المبنية على اساس الشكل السوفييتي، قالت «انه يمثل ثقافة سياسية تجمعها اهداف واحدة لا نظام يُفرض من فوق. انها رؤيا مشتركة انسانية خضراء، اشتراكية دمقراطية».

انني استعيد ذكرى الايام الصعبة في فلسطين، الايام والسنوات الاخيرة للاستعمار البريطاني في بلادنا، فاتذكر اهتمام جيلي بمواقف الحزب الشيوعي البريطاني وكيف شعرنا بالاطمئنان حين وافقت قيادته على اقامة العلاقات الرفاقية مع «عصبة التحرر الوطني في فلسطين» التي اقمناها غير مقيدة بالسيطرة الكارثية المبنية على اساس الشكل السوفييتي». ومن حقي القول ان كل ما حققناه من مكاسب لشعبنا على ارض الواقع العملي يعود الى المدى الذي استطعنا فيه التخلص من هذا «الشكل الكارثي» من السيطرة التي لا ضابط لها.

واسمح لنفسي ان ارى في قيام «حزب الشعب الفلسطيني» و«حزب اليسار الاشتراكي البريطاني» وهلمجرا اشارات اخرى على قدرتنا، شعبا وحركة، في التاثير على ما يجري اقامته من نظام عالمي جديد وفي تبوء مركز امامي في مسيرة الحضارة الانسانية الى امام دوما.

وليسمع كل من له اذن للسمع. اما الاذن فلا تطلبوه الا من ذواتكم».

اليهود السوريون ينظمون ثاني مسيرة تأييد للاسد

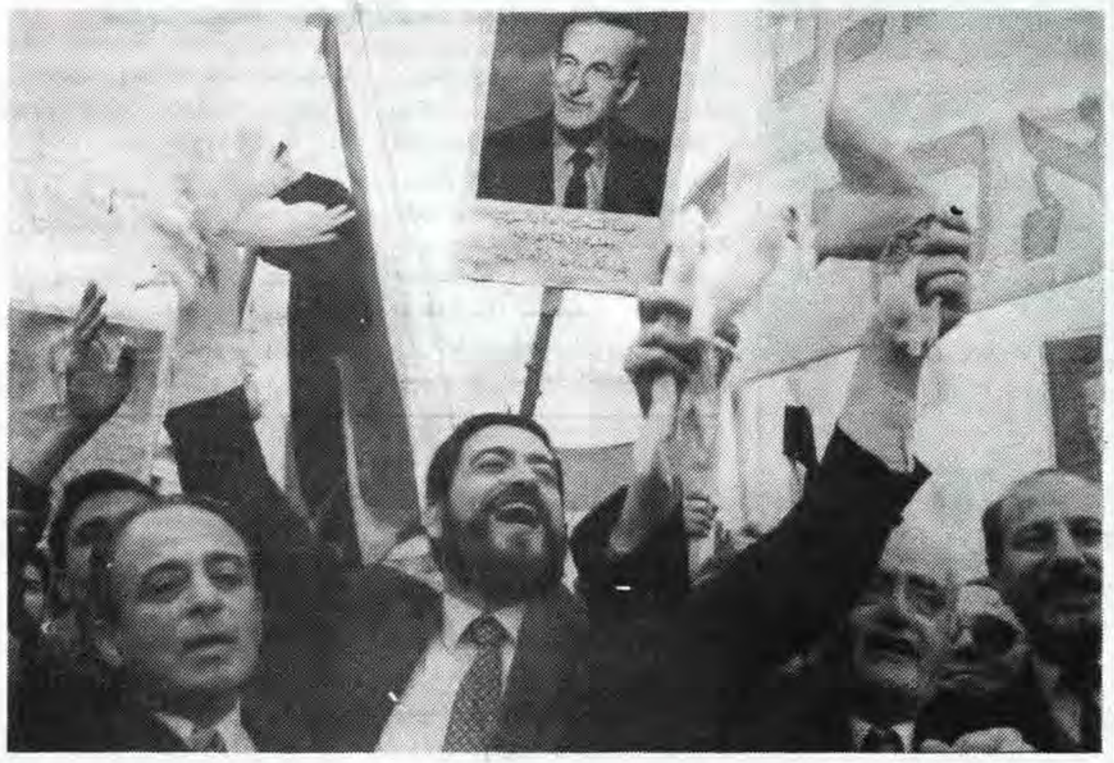

دمشق - الحاخام ابراهيم حمرا (في الوسط) رئيس الجالية اليهودية في دمشق يحمل حمامات بيض اثناء مظاهرة قام بها يهود سوريون لتاييد ترشيح حافظ الاسد لفترة رئاسية اخرى.

صورة من «فرانس برس» خاصة بـ «القدس»

دمشق/رويتر - نظم يهود سوريا، مسيرة في شوارع دمشق امس، وهم يحملون لافتات كتبت بالعبرية والانجليزية والعربية، تؤيد الرئيس السوري حافظ الاسد، الذي سيجري استفتاء لاعادة انتخابه رئيسا للبلاد في الثاني من الشهر القادم.

وهذه هي ثاني مظاهرة منذ يوم الاربعاء الماضي، تنظمها الطائفة اليهودية، تاييدا للرئيس الاسد. ومعظم افراد الطائفة من التجار والحرفيين.

وتنظم مئات من المظاهرات والاجتماعات الشعبية الكبيرة والصغيرة بالنهار والليل في مختلف انحاء سوريا، منذ ترشيح الاسد منذ ١٢ يوما لفترة ولاية رابعة مدتها سبع سنوات.

والاسد هو المرشح الوحيد في الاستفتاء، الذي سيدلي السوريون باصواتهم فيه في الثاني من كانون الاول القادم.

واشاد طابور يتالف من الفي يهودي بالاسد، الذي وصفوه بانه زعيم وطني عظيم واعربوا عن حبهم وتقديرهم له.

واشار ابراهيم حمرا - كبير الحاخامين الذي تزعم المتظاهرون هو واعضاء المجلس اليهودي في دمشق بانجازات الاسد ورددوا هتافات باللغة العربية.

اصدار جديد!

رام الله - صدر حديثا من مؤسسة دار القلم الثقافية كتاب بعنوان السمسرة في الفقه الاسلامي» ويقع الكتاب في ٧٤ صفحة ويتحدث الكاتب فيه عن مشروعية السمسرة، وحكمها في الاسلام، والسمسرة في القانون وغيرها من المواضيع.

معارك عنيفة في العاصمة الصومالية

نيروبي - ا.ف.ب. - اكدت منظمات انسانية في نيروبي ان مختلف الاطراف المتنازعين تبادلوا القصف المدفعي خلال جولة جديدة من العنف اجتاحت مقديشو امس بدون ان يتمكن اي منهم من احكام سيطرته على المدينة.

واوضحت المصادر ذاتها ان حدة المعارك كانت تراجعت في بداية الاسبوع لكنها تصاعدت في شكل عنيف مع وصول تعزيزات لمختلف الاطراف.

وقدرت المنظمات الانسانية حصيلة المعارك بحوالي الف قتيل وستة الاف جريح في غضون ١٢ يوما منذ اندلاع المعارك بين القوات الموالية للرئيس الصومالي الانتقالي علي مهدي محمد المدعوم من جماعة الابقال وقوات منافسة الرئيس الجنرال محمد حيديد من جماعة قدير سعد، وكلا الجماعتان من اتحاد اثنية الهاويي وعضوان في مؤتمر الصومال الموحد الذي اطاح الرئيس الصومالي السابق محمد سياد بري في كانون الثاني الماضي واستولى على السلطة.

جمعية ارطاس الخيرية

اعلان توريد ماكنات خياطة ونسيج

تعلن جمعية ارطاس الخيرية بالتعاون مع جمعية ANERA عن طرح عطاء بطريقة الظرف المختوم لشراء ماكنات خياطة ونسيج وأدوات أخرى.

١) ماكنة درزة - ماكنة حبكة (٣، ٥ خيط) - ماكنة ريب - ماكنة عراوي - ماكنة ازرار - طاولة تفصيل - أدوات رسم - مقص يدوي - مكوى بخار - خيطان - مقص كهربائي.

٢)ماكنة نسيج صوف - صوف.

٣)خزانة حديد - رفوف - طاولة مكتب - كراسي.

فعلى من يرغب بالاشتراك في المناقصة ان يوضح: نوع الماكنة المعروضة ومواصفاتها وخصائصها - مكان صنعها - علامتها التجارية - سعر الوحدة (بدون ومع الضريبة المضافة) - فترة التسليم من تاريخ الطلب - الضمان والتسهيلات الأخرى - شروط الدفع.

ترسل العروض بالظرف المختوم خلال موعد اقصاه ١٩٩١/١٢/١٥ ولغاية الساعة الثانية عشرة ظهرا حسب العنوان التالي:

جمعية ارطاس الخيرية

أرطاس - باب الدير أثناء الدوام الرسمي ٨ - ١١

*اجور نشر الاعلان في الصحف على من يرسو عليه العطاء.

جديد ... جديد ...

النسر الذهبي للتلميع

لصاحبها : مصطفى ابو صلاح

جلي وتلميع بلاط المنازل والمؤسسات

الرخام والشايش

تنظيف الموكيت، السجاد، بواسطة شفاطات ماء ساخن وبارد

مواد التلميع «كريستال اصلي»

ثلاثة انواع بالوان ابيض، احمر، اخضر

تصميم وتركيب ديكورات واعمال الدهان

خبرة طويلة، عمل مضمون ومكفول، اسعار معقولة

المراجعة والاستفسار :

السيلة الحارثية / جنين ☎ ٠٦-٥٠٣٠٨٦

عنوانكم المفضل

معرض مؤسسة الخالد

لا داعي للحيرة والتردد!!

للاختيار الأفضل من

الملبوسات الجاهزة والهدايا

والأدوات المنزلية ومواد التنظيف من ...

رام الله - شارع المعرض - عمارة الجدراوي - الطابق الثاني

خلف محلات ركب - هاتف ٩٥٧٥٦٦

- المؤسسة التي أصبحت العنوان المفضل لربات البيوت وأفراد العائلة لمعروضاتها الراقية وهداياها الفاخرة ..
- أجهزة عرايس وجناح خاص للزي الشرعي
- هدية لكل من يشتري اكثر من (٥٠) شيكل .

أسعار مغرية وبالتكلفة فقط

زيارتكم لتجربتنا تزيد من سرورنا ..

ولأهلاً وسهلاً بكم اليوم وكل يوم ..

الى الجمهور الكريم

عرض خاص

ولمدة محدودة

الأقساط المريحة

لدى

أكبر شركة عربية لصناعة المفروشات

معرض شركة الشرق الأقصى للمفروشات

أكبر صالة عرض للمفروشات

الأوروبية والمحلية

إمكانية التفصيل لجميع أشغال التنجيد والنجارة العربية والإفرنجية

البيع نقدًا وبالتقسيط المريح

ملاحظة: مدة البيع بهذا العرض محدودة

الشرق الأقصى لمن يحسن الاختيار

القدس - طريق رام الله الرئيسي - مقابل الاشبير - أول عمارة بعد مفرق الرام - عمارة سموم «الجبة الخلفية للعمارة»

☎ المعرض ٩٥٩٨٣٣ - المخازن ٩٥٩٥٥٥ - ص.ب ٨١٠ - بيت حنينا

مع تحيات: شركة الشرق الأقصى للصناعة والتجارة العامة «فرع المفروشات»

لأصحابها: باسم القزاز و شوكت موسى

مصنع ومحلات جواد عابدين

صناعة وطنية رائدة للجلود في القدس

الجلد لباس العصر

ويزيدكم اناقة ورشاقة

ألبسة من الجلود للنساء والرجال تمتاز بالاناقة والموديلات المبتكرة والالوان الجذابة. تناسب كل الاذواق باسعار معقولة

البيع بالجملة والمفرق

القدس - المصنع اول سوق اللحامين - تلفون: ٢٨٠١٧٣

محلات الدباغة - تلفون ٢٧٣٩٥٠

محلات البازار - تلفون ٢٨٣٩١١

محلات برستيج

تعلن لزبائنها الكرام عن وصول تشكيلة من الالبسة الشتوية لعام ١٩٩٢ للرجال

* تمتاز بالاناقة والالوان الجذابة
* بضائعنا منتقاة عن خبرة
* ونحن نختار المميز والمناسب لكل الاذواق

فأهلا وسهلا

برستيج. القدس

شارع علي بن ابي طالب ت ٢٨٤٩٥٨

قبل ولوج مرحلة المفاوضات الثنائية

سامر عبدالله

مع الاعلان عن اقتراب عقد المفاوضات الثنائية بين الاطراف العربية واسرائيل في الولايات المتحدة الاميركية، يكون من المنطقي ان يراجع كل طرف من الاطراف حصيلة الربح والخسارة لاعمال المرحلة الاولى من مؤتمر السلام في مدريد. وهذه المراجعة ستكون اساسية من اجل تقويم الخطا والانطلاق نحو ولوج اصعب المراحل، الا وهي مرحلة المفاوضات الثنائية المباشرة.

يمكن القول على الصعيد الفلسطيني، ان الوفد الفلسطيني قد كسب ربحا صافيا في الجولة الاولى، وصل الى حد ان بعض مؤيدي المشاركة الفلسطينية في المؤتمر اعتبروا وقائع جلسات المؤتمر تبين ان «القرار الفلسطيني كان قرارا صائبا وحكيما»، بل حتى الاطراف المعارضة للمشاركة قال بعضها «لقد نجح الوفد الفلسطيني في اعادة صياغة عواطف قطاعات ليست قليلة من جماهيرنا الفلسطينية واعادة التاكيد على قضايا وثوابت عديدة، لم يكن يتوقع احد ان يجرؤ على ذكرها، علاوة على نشاطه المتميز والى الحد الذي امكن معه التقليل من قيمة الجوهرية المتمثلة بالموافقة على المرحلة الانتقالية».

ان ايرادنا لهذين الاقتباسين لا يهدف فقط الى اعفائنا من تعداد نقاط الربح الفلسطيني من الجولة الاولى بل في الوقت ذاته محاولة لوضع اليد على ابرز المخاطر التي ستجابه الوفد الفلسطيني المفاوض زهوة النصر الاولى واستسهال المعركة القادمة، وهو ما بات ملموسا في خطاب بعض اعضاء الوفد الفلسطيني الى مدريد او مستشاريهم داخل الوطن وخارجه، وبالترادف مع هذا الخطر فان زهوة النصر الاعلامي الذي تحقق حتى الآن قد تدفع بمن ايد المشاركة الى عزل الاطراف المعارضة او قد تدفع بعض المعارضين الى اتخاذ تكتيكات مضرة باوراق التفاوض الفلسطينية الامر الذي سيشكل في كلا الحالين خطرا بالغ الاهمية على وحدة الموقف الفلسطيني وعلى تماسك الوفد المفاوض وقدرته على التعبير حقا عن الشارع الفلسطيني برمته.

وهذه النقاط الاولية التي يجب الانتباه لها ليست الوحيدة. فمع انتهاء المرحلة الاولى من مؤتمر السلام يجب العمل على مواجهة الصعوبات القادمة وتهيئة الوفد المفاوض من اجل تذليل كافة العراقيل في معركة المفاوضات القادمة، وهذه الصعوبات جزء منها معني به الوضع الفلسطيني داخل الوطن، وجزء اخر منه معنية به منظمة التحرير الفلسطينية والفصائل الفلسطينية وتجمعات الشعب الفلسطيني في الشتات. والجميع معني بتكامل الجهود من اجل دعم الوفد المفاوض وبما يساعده على تحويل المفاوضات الى ساحة من ساحات النضال ولتشديد العزلة على اسرائيل.

ان المرحلة القادمة تتطلب جهدا ذاتيا ضخما من اجل تحسين اداء الوفد الفلسطيني المفاوض وضمان جماعية القيادة وتكامل دوري الداخل والخارج في ادارة دقة المفاوضات. ولعل اولى الخطوات في هذا الاتجاه تكمن في صياغة خطة وطنية تحدد اولويات المرحلة الانتقالية وارتباطها بالحل النهائي. ان اولى النقاط التي يجب ان تحدد ضمن الخطة هي توحيد الموقف الوطني حول المرحلة الانتقالية والاصرار في الجولة الثانية على ضرورة وقف الاستيطان وارغام اسرائيل على تطبيق معاهدة جنيف الرابعة وممارسة الشعب الفلسطيني السيادة على الارض والموارد الطبيعية والشؤون التشريعية كافة، والاصرار على وضع الاراضي المحتلة تحت اشراف الامم المتحدة تمهيدا للمرحلة النهائية.

لقد كان واضحا بعد انتهاء الجولة الاولى من مؤتمر السلام عدم وحدة التصور الفلسطيني للجولة الثانية، فقد لمس العديدون صوتين رئيسين التصورات الاميركية - الاسرائيلية لهذه المرحلة والتي تقتصر على الحكم الذاتي الاداري ولا تشترط وقف الاستيطان قبل تطبيق الحكم الذاتي. والمبررات المطروحة هنا هي محاولة نيل ما يمكن نيله من الاحتلال تدريجيا وعدم وضع اية اشتراطات قد تعيق المفاوضات. الصوت الاخر يدعو من اجل تطبيق الحكم الذاتي كمرحلة انتقالية، الى وقف الاستيطان واعلان اسرائيل التزامها بتطبيق معاهدة جنيف الرابعة والربط بين المرحلة الانتقالية والمرحلة النهائية. والمبررات المطروحة هنا هي ان عدم الاشتراط على هذه النقاط سيعني تأييدا للحكم الذاتي، وبالتالي وضع الحكم الذاتي كسقف للمفاوضات ما دام الاستيطان لم يتوقف ولم تربط المرحلة الانتقالية بالمرحلة النهائية.

ويبدو ان احد الاسباب الرئيسية للطرح الاول «نيل ما يمكن نيله» هي تلمس بعض الشخصيات الوطنية الفلسطينية داخل الوطن امكانية تثبيت شكل من اشكال السلطة الفلسطينية في هذه الارض بغض النظر عن مدى سيادة هذه السلطة - وبالتالي محاولة الامساك بهذه السلطة القادمة عبر هذه الشخصيات وعبر التماشي مع الطرح الاميركي - الاسرائيلي.

ان اختلاف التصورات حول المرحلة الانتقالية مسالة يجب ان تعالج بروح عالية من المسؤولية الوطنية والا تحولت الى تكتيكات متعارضة في الصف الفلسطيني المفاوض قد يستفيد منها الخصم. وحتى لا يقع الطرف الفلسطيني في المحظور الا وهو «الصراع على جلد الدب قبل اصطياده»، وهو ما لمس بشكل او باخر من الاعلان عن تشكيل اللجان السياسية فور عودة الوفد الفلسطيني المفاوض من قبل بعض الشخصيات الفلسطينية التي لم تشارك في الوفد دون التشاور مع مجمل الشخصيات والقوى والفعاليات الوطنية الفلسطينية الموافقة على البرنامج الوطني للمفاوضات.

لقد فسر هذا الاعلان بمثابة محاولة للصراع على السلطة المقبلة، ومثل هذا الامر يحمل في طياته خطرا اكبر في وقت لاحق اذا ما ظهر على ارض الممارسة، الا وهو الخلط بين الدور التفاوضي للوفد الفلسطيني في المفاوضات المقبلة وبين الدور التمثيلي لمنظمة التحرير الفلسطينية باعتبارها التجسيد المؤسساتي والتنظيمي للشعب الفلسطيني وهويته الوطنية في كل اماكن وجوده. ومثل هذا الخلط سيؤدي الى عزل م.ت.ف عن دورها التمثيلي وحقوقه وتحويل قضيته خارج الوطن الى قضية لاجئين يتم بحثها في المفاوضات متعددة الاطراف باعتبارها قضية انسانية.

ان الاعلان عن موعد الجولة الثانية من المفاوضات بات يتطلب حركة شعبية فلسطينية واسعة داخل الوطن وخارجه من اجل تشكيل اوسع اللجان الوطنية من القوى والشخصيات الوطنية والاجتماعية الداعمة لعملية السلام القائم على قرارات الشرعية الدولية ودعم الوفد المفاوض على اساس البرنامج الوطني للمفاوضات، والعمل من اجل اعطاء دور للهيئات والمؤسسات الشعبية واستعادة زخمها الجماهيري ودعم ادوات نقل السلطة الى الشعب وممثليه. كما ان هذا الاعلان يتطلب مواصلة الحوار مع القوى والشخصيات المعارضة للمفاوضات من اجل توحيد الموقف وعدم تشتيت الشارع الفلسطيني وتبديد الجهود واسناد الوفد التفاوضي وحماية الإنتفاضة. وكما يتطلب هذا تنشيطا لدور اللجنة السياسية الوطنية العليا، والمشكلة من داخل الوطن وخارجه، من اجل ضمان اداء لدورها ونبذ اية حسابات فردية لهذا الفصيل او ذاك او تلك الشخصية الوطنية او هذه.

وبالترافق مع هذا كله فان الوفد الفلسطيني مطالب باعلى درجات التنسيق مع الوفود العربية الاخرى من اجل توحيد الموقف العربي المستند الى قرارات الشرعية الدولية.

ان معركة المفاوضات هي اكثر المعارك خطورة ومسؤولية، فالتوجه الى طاولة المفاوضات هو الوجه الاخر للعملية التحررية الوطنية للشعب الفلسطيني ولهذا فان الوفد الفلسطيني وم.ت.ف مطالبان بالامساك بجميع الاوراق التي بيدهم حتى تصل المفاوضات الى افق حل سياسي عادل للقضية الفلسطينية وحتى لا تنتهي العملية التفاوضية بتاييد الحكم الذاتي الاداري.

تحسين العلاقات مع بغداد للضغط على الخليجيين

رفسنجاني يقود «البيروسترويكا» الايرانية مع العالم

■ايران تسعى الى «ترطيب» علاقاتها مع العراق وتصفية بعض المشاكل الناجمة عن الحرب بين البلدين التي انتهت في آب عام ١٩٨٨، وهي في سبيل ذلك اتخذت خطوات بدت وكأنها التعبير عن هذا المسعى، فقد وجهت دعوة للعراق لحضور المؤتمر الدولي لدعم الفلسطينيين.

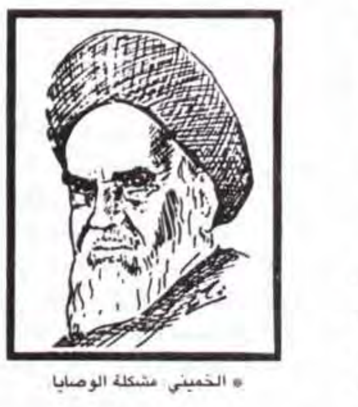

• الخميني: مشكلة الوصايا

• بشارة: التمنع الخليجي

■المصادر الرسمية الايرانية تقول ان الدعوة لحضور هذا المؤتمر قد وجهت الى العديد من البرلمانات الاسلامية في العالم، والعراق عضو في منظومة المؤتمر الاسلامي. المراقبون الاعلاميون يقولون ان ايران تسعى من وراء ذلك الى حشد اكبر تجمع ممكن ضد السياسة الاميركية الخاصة بالشان الفلسطيني، اضافة الى كسر حالة الجمود السائدة في اجواء المفاوضات الثنائية بين العاصمتين العراقية والايرانية خاصة وان ذلك اقترب بتوصل الجانب العراقي والايراني اخيرا الى اتفاق على تشكيل اللجنة الفنية المشتركة الخاصة بتبادل ما تبقى من الاسرى منذ ايام الحرب العراقية الايرانية، وبالفعل قد حددت خمسة اسماء في كل جانب للعضوية في هذه اللجنة ومن المفترض ان تعقد هذه اللجنة اول اجتماعاتها خلال اليومين القادمين في جنيف.

ومن المعلوم ان هذه اللجنة قد تم الاتفاق على تشكيلها اثناء الزيارة التي قام بها وكيل وزارة الخارجية العراقي سعد الفيصل الى طهران في آب الماضي والتي كان من المفترض ان تعقبها زيارة مقابلة لمبعوث الخارجية الايراني الى بغداد الا انها لم تتم بعد حتى الان، غير انه تم اخيرا تحديد موعد لها لتكون في شهر تشرين الاول.

ويظهر ان طهران تامل من خلال هذه الخطوات الى حلحلة بعض القضايا العالقة بين البلدين لا سيما العتبات المقدسة في العراق وحرية الوصول اليها من قبل الايرانيين، وفي خطوة تاكيدية لهذا المسعى قام القائم باعمال السفارة الايرانية في بغداد مؤخرا بزيارة وزير الاوقاف والشؤون الدينية العراقي عبدالله فاضل حيث تم البحث في العلاقات الثنائية وسبل تطوير التعاون المتقابل بين وزارة الاوقاف العراقية ونظيرتها الايرانية بهدف ايجاد التسهيلات اللازمة لزيارة العتبات المقدسة في كل من العراق وايران من قبل مواطني البلدين.

بغداد من جانبها لم توصد الابواب امام الخطوات الايرانية الجديدة الا انها لا زالت تنظر الى السياسة الايرانية ككل بشيء من الحذر، اساسه ليس فقط تجربة سنوات الحرب الثماني مع ايران وانما ما عزز ضرورة اتخاذ الحذر من قبل العراق هو السياسة الايرانية بعد وقف اطلاق النار بين البلدين، فايران عرقلت المفاوضات المباشرة بين الجانبين وهي تتملص من عقد معاهدة سلام دائمة بين البلدين.

الامر الذي يرجح صحة ما تردد في الغرب من ان رفسنجاني بعد وقف اطلاق النار تعهد للخميني بعدم توقيع اية معاهدة سلام مع العراق كنتيجة للمفاوضات بين الجانبين وهذا التعهد اكده عدد من المسؤولين الايرانيين لبعض الجهات الاوروبية خلال الفترة السابقة، كما ان ايران عمدت غير مرة الى ايقاف عملية تبادل الاسرى بين الجانبين حتى ان ايران احتفظت بالعديد من الاسرى العراقيين لديها على الرغم من ان العراق التزم واطلق جميع الاسرى الايرانيين ومن جانب واحد، اضف الى ذلك ما تسميه بغداد بسياسة الغدر والطعن بالظهر التي مارستها طهران اثناء حرب الخليج، فبالرغم من ان الدواعي الايديولوجية لايران تفرض عليها الوقوف بكل الامكانيات الى جانب العراق في مواجهة «الشيطان الاكبر» وكل «الابالسة» الاخرين المتحالفين معه ضد العراق، وهذا ما كانت تردده التصريحات الرسمية قبل اندلاع الحرب في منتصف كانون الثاني الماضي، الا ان طهران ما ان اندلعت الحرب حتى صارت تعد العدة لجني الثمار منها مستفيدة من الثقة التي تعاملت بها بغداد معها على اساس ما كانت تعلنه رسميا من تضامن مع العراق، ولذلك عملت على احتجاز الطائرات العراقية العسكرية والمدنية التي لجات لايران اثناء الحرب، وهي ترفض حتى الان اعادتها الى العراق كما هيات عناصر من حرس الثورة الايراني وبعض المنشقين العراقيين الموجودين في ايران لدخول الاراضي العراقية والاستفادة من الاوضاع التي خلفها العدوان الثلاثيني على العراق للقيام باعمال التخريب والنهب ومحاولة تجزئة العراق على اسس طائفية وعرقية واقامة نظام حكم موال لطهران في بعض اجزاء العراق، كما كانت تحلم ايران طيلة سنوات الحرب الثماني، الامر الذي اثار حفيظة بغداد وجعلها تعيد الحساب في علاقاتها مع طهران مجددا.

والسؤال المطروح الى اين تمضي طهران في علاقاتها مع بغداد، هل تسعى فعلا الى تطبيع حقيقي لهذه العلاقات؟

المصادر السياسية الحسنة الاطلاع على مجريات الحكم الايراني تقول ان عدة عوامل جعلت طهران تفتح من جديد ملف علاقاتها مع بغداد في هذا التوقيت، ويمكن تلخيص هذه العوامل كما يلي:

■١-طهران عمدت في الاونة الاخيرة على ادخال نوع من «البيرسترويكا» في دبلوماسيتها وسياستها الخارجية الاقليمية والدولية، فمن جانب تعمل حاليا على اغلاق ملف الرهائن الغربيين في لبنان نهائيا ومن جانب اخر سعت الى الاستدارة نحو الغرب وبشكل خاص في تحسين علاقاتها مع قطبي المجموعة الاوروبية بريطانيا وفرنسا، من جهة بريطانيا الدبلوماسي الايراني حسين موسافيان الذي يرأس ادارة اوروبا الغربية في الخارجية الايرانية، يقول «ان النزاع الذي ثار بين لندن وطهران على الفتوى الخاصة باهدار دم سلمان رشدي، انتهى بصورة فعلية»، ومن جهة فرنسا القضايا المالية بين البلدين اقتربت تسويتها بشكل نهائي بعد ان تم الاتفاق على هذه التسوية بين الجانبين والزيارة التي من المزمع ان يقوم بها الرئيس الفرنسي ميتران الى طهران في الاسابيع المقبلة ستفتح افاقا جديدة للعلاقة بين البلدين. كما ان رفسنجاني الذي يوصف عادة بالرغماتي عمل على تطبيع العلاقات مع الولايات المتحدة خاصة بعد صفقة اطلاق الرهائن الاميركان في لبنان التي بموجبها حصلت ايران على رفع للحظر الاميركي المفروض منذ سنوات على شراء النفط الايراني او تسويقه في الولايات المتحدة... رفع الحظر هذا جاء لتسوية المشاكل المالية العالقة بين الحكومة الايرانية وبعض الشركات والمؤسسات النفطية الاميركية عن طريق تزويد هذه الشركات والمؤسسات بالنفط الايراني، كما ان حكومة رفسنجاني تسعى حاليا من اجل دعم الادارة الاميركية لحصول طهران على تسهيلات مالية وقروض من البنك الدولي وصندوق النقد اضافة الى رغبتها في الحصول على «ضمانة» البنك الدولي لاية استثمارات او قروض تسعى الى تامينها.

وفي سياق «البيريسترويكا» التي ادخلتها ايران على سياستها الخارجية عملت على تدعيم علاقاتها مع شريكيها في منظمة التعاون الاقتصادي الباكستان وتركيا والى تطبيع علاقاتها مع الرياض وامارات الخليج العربي من جانب والقاهرة من جانب اخر، ومن الطبيعي ان تاخذ هذه «البيريسترويكا» في السياسة الخارجية مداها لتخفف من حدة التوتر السائد في العلاقات الايرانية العراقية، خاصة وان هناك عوامل اخرى ضاغطة تجعل من الضروري بالنسبة لايران ان تتجه هذا الاتجاه في سياستها مع بغداد.

■٢-ان طهران التي طبعت علاقاتها مع الولايات المتحدة والسعودية ودول الخليج الاخرى لم يعط لها اي دور في الترتيبات الامنية في منطقة الخليج بل تم تجاهلها بشكل واضح لذا فانها تريد ان تكون علاقتها مع بغداد اداة ضغط ومساومة للحصول على مزايا علاقتها مع الاطراف الاخرى خاصة وان العراق وايران اكبر دولتين خليجيتين ولا يمكن فعلا ان يتم التوازن والاستقرار في المنطقة خارجا عن ارادتهما.

■٣- ترطيب العلاقات مع بغداد ياتي ايضا استجابة لمتطلبات الراي العام الداخلي، فمن جهة الشعب الايراني يشعر بماساة الحصار الذي يعاني منه العراق بسبب المواقف العدائية للولايات المتحدة واسرائيل ودول اوروبا الغربية ودول الخليج ومصر من العراق. هذا في الوقت الذي يبرز واضحا للشعب الايراني ان حكومته تعمل على تطبيع علاقاتها مع هذه الاطراف الدولية والاقليمية في الوقت الذي يسود فيه التوتر في العلاقات بين العراق وايران، الامر الذي يعني ان ايران تتحالف مع هذه الاطراف ضد العراق، لذا فان الظروف المرحلية تتطلب من الحكم في ايران ان يسعى الى ابراز نوع من التحسين في علاقاته مع العراق لاغراض الاقناع والموازنة على المستوى الداخلي.

وهكذا يبدو ان ظروف مرحلية ضاغطة جعلت ايران تسعى الى تحسين علاقاتها مع العراق، ومع ان منطق الامور يدعو الى استقرار وتطور العلاقات بين البلدين خاصة وان الخطاب السياسي في كلا البلدين فيه الكثير من عناصر التلاقي، وبالذات بصدد التصادم مع السياسة الامريكية سواء في منطقة الخليج او على الصعيد الفلسطيني، الا ان البعد الطائفي في الايديولوجية الايرانية ومنهج التدخل في الشؤون الداخلية الذي داب الحكم في ايران على اتباعه في سياسته الاقليمية مع العراق ودول المنطقة الاخرى، وعدم ثقة بغداد جراء السلوك السياسي الايراني في التعامل مع الاحداث وتحينه للفرص اثناء حرب الخليج ستبقى بذورا لحالة عدم الاستقرار في العلاقات بين البلدين حتى اثبات العكس.

■●■

شركة عرابي لتأجير السيارات

الجديد ... الجديد ... كما عودتكم دائما ...

شركة عرابي لتأجير السيارات

رام الله - البيرة - طريق القدس ☎ ٩٥٥٦٠١ - ٩٥٣٥٢١ - ٠٢

ان تضع في خدمتكم احدث الموديلات من سيارات

● تمبرا الفاخرة ● دايهاتسو ابلاوز ● تيبو ● اونو

بكافة احجامها والوانها - العادي والاوتوماتيك

■ سيارات الفيورينو لأصحاب المؤسسات والشركات التجارية ■

شركة عرابي لتأجير السيارات

ORABI Co. RENT A CAR

☎ ٩٥٣٥٢١-٩٥١٦٠١ 953521 - 951601

عند احضارك هذا الكوبون تحصل على خصم ١٥٪

عند استئجارك سيارة من شركة عرابي لتأجير السيارات

يسري هذا العرض لغاية ١٩٩٢/١/٣١م

منذ ١٩٥٩
سوداح
SOUDAH

شركة سوداح التجارية

تعلن للمواطنين الكرام

بأنها الوكيل الوحيد لشركة SHARP في الضفة الغربية وشرقي القدس وقطاع غزة.

وان الشركة غير مسؤولة عن اي جهاز يحمل اسم SHARP غير مباع عن طريق الشركة.

كما وان شركة سوداح غير مسؤولة عن صيانة هذا الجهاز وتزويده بقطع الغيار وتعتبره غير خاضع للكفالة.

المنطقة الصناعية رام الله ص. ب ٢٠٢

تلفون ٩٥٤٥٧٠ - ٠٢ فاكس ٩٥٤٥٧٤

شامبو لندن

يعود إليكم ... بحلته الجديدة .. وعطره الفواح

شامبو لندن تركيبة فريدة .. يحتوي على البروتين ومواد طبيعية خاصة لحماية الشعر .. ومنع تساقطه ..

شامبو لندن يزيد الشعر رونقاً وبهاءً ...
صناعة وطنية منافسة لكبريات الصناعات العالمية ...

London
krauter

شامبو لندن للشعر العادي .. الدهني ... الجاف ... ضد القشرة .. مكيف الشعر "كرويتر"

شركة ون مور

لمواد التجميل والتنظيف

القدس - شارع الزهراء رقم ١٥ هاتف ٢٧٣٦٨٩ - ٢٨١٧٨٢

استطلاع للرأي يكشف التوجهات الحقيقية داخل الليكود

بقلم: يشيعياهو بني بورات
يديعوت احرونوت

●اثار استطلاع للراي جرى بصورة سرية ونشرته وسائل الاعلام قبل عدة اسابيع عاصفة كبيرة في التكتل. وقد اشارت نتائج هذا الاستطلاع الذي جرى في اوساط مئات من اعضاء اللجنة المركزية للتكتل، الى وجود تطلعات «حمائمية» واضحة لدى اكثر من نصف الذين شملهم الاستطلاع.

ولانه لا يوجد وضوح حول من الذي بادر بهذا الاستطلاع ومن الذي دعمه واي معهد قائم باجرائه فقد راجت بين معسكرات حزب التكتل شائعات وتبادل اتهامات ووصف الاستطلاع بانه غير دقيق.

وبهدف الحصول على صورة دقيقة عن توجهات اعضاء اللجنة المركزية في التكتل توجهت صحيفة «يديعوت احرونوت» الى الدكتوره مينه تسيمح من معهد «واحف» وطلبت اجراء استطلاع شامل في اوساط اعضاء اللجنة المركزية في التكتل. وفي هذه المرة جرى استطلاع شمل ٥٠٣ عضوا من بين ٣٢٠٨ عضوا وفقا لنماذج تمثل كافة الاتجاهات (حيروت، الليبراليين، اومتس.. الخ) ومن فروع الحزب المختلفة في جميع ارجاء البلاد.

وقد طلب منهم الرد على عشرة اسئلة. وقد جرى هذا الاستطلاع في الاسبوعين الثالث والرابع من شهر تشرين الثاني.

ونستعرض هنا الردود كاملة التي اعتقد بانه يمكن منها استخلاص النتائج التالية:

أ- بصورة عامة اللجنة المركزية تتمسك بمسيرة السلام.

ب - الغالبية في اللجنة المركزية تعرض مواقف سياسية معتدلة نسبيا، ولا تماثل التطلعات الصقورية المتطرفة.

ج - مواقف الاغلبية تركز على الجوانب الامنية اكثر من تركيزها على الجوانب الايديولوجية.

د - الغالبية مازالت تجد صعوبة بالتصديق بان الفلسطينيين يتطلعون الى التعايش بسلام مع اسرائيل.

هـ - اسحق شامير يحصل على دعم كامل بخصوص مسيرة السلام.

و - معسكر شامير - ارنس الذي ينضم اليه بنيامين زئيف بيغن (الذي يحصل على قوته من هذا المعسكر) يتمتع بتاييد كبير جدا. اما مكانة معسكري دافيد ليفي وارائيل شارون فقد ضعفت جدا.

وفيما يلي ردود ٥٠٣ عضوا في اللجنة المركزية على الاسئلة التي عرضتها الدكتوره مينه تسيمح.

١- هل مواقف الحكومة صحيحة عندما توجهت الى مدريد؟

الغالبية العظمى - ليس اقل من ٩٢ بالمائة - تعتقد بانها كانت صحيحة وفقط ٧ بالمائة ردوا بالسلب.

٢- كيف يقول شامير بخطواته؟

ومرة اخرى اعطت الاغلبية العظمى (٩٤ بالمائة) علامة «جيد» وحتى «جيد جدا» وقلة ضئيلة فقط (٤ بالمائة) اعطت علامة «غير جيد» و «سيء».

٣- هل انت على قناعة بان المؤتمر سيقود للسلام؟

كانت الاراء بخصوص الموضوع الفلسطيني متفائلة نسبيا - ٥٦ بالمائة على قناعة بذلك و ٤٣ بالمائة ليسوا على قناعة. اما بالنسبة للسوريين فالصورة مغايرة اذ ان ٣١ بالمائة على قناعة و ٦٧ بالمائة غير مقتنعين.

٤- اخذين بعين الاعتبار المصالح والاعتبارات الاسرائيلية ما الذي تفضله؟

٧٣ بالمائة ايدو الاوتونوميا وايد ٥ بالمائة فقط سلام مقابل اراضي ويؤيد ١٨ بالمائة الضم.

٥- وماذا بعد «الاوتونوميا»؟

الغالبية العظمى - ٦٤ بالمائة - تعتقد بان ما بعد الاتونوميا سيكون بالضبط، كما هو الوضع ابانها، اي ان الاتونوميا ستبقى للابد اما الاخرين فتقسم ردودهم بصورة لا تتوافق على الردود على السؤال السابق الذكر ٢٢ بالمائة يؤيدون اعادة الضفة الغربية للاردن مع نزع السلاح من المناطق التي تتم اعادتها ١١ بالمائة يؤيدون الضم. ٣ بالمائة يتخوفون من اقامة دولة فلسطينية.

٦- اذا اثبت الفلسطينيون رغبة حقيقية بالسلام هل توافق على حل اقليمي؟

التقسيم شبه متعادل: ٤٩ بالمائة يعارضون و ٤٦ بالمائة يوافقون».

٧- اذا كان اقامة دولة فلسطينية لجانب اسرائيل يشكل العقبة الاخيرة امام السلام هل توافق على اقامتها؟

الغالبية العظمى - ٨٤ بالمائة - سيستمرون بمعارضتهم وسيوافقون ١٣ بالمائة.

٨- ما هو الخط الاحمر بالنسبة لسوريا الذي من المحظور التراجع عنه مقابل سلام كامل؟

٦٤ بالمائة يعتقدون باننا نقف اليوم الى جانب هذا الخط وعلى استعداد للاكتفاء بالوضع الحالي اضافة الى نزع متبادل للسلاح. ٢٤ بالمائة يبدون استعدادا للانسحاب من شرقي هضبة الجولان. وقلة ضئيلة - ٢ بالمائة - يؤيدون انسحابا كاملا اضافة لنزع سلاح.

٩- هل توافق على تجميد الاستيطان اذا كان ذلك شرطا لاستمرار المسيرة؟

ثلثان يعارضان وثلث يوافق.

١٠- من بين المرشحين لخلافة اسحق شامير بعد استقالته، من هو الاكثر ملائمة لذلك؟

يحتل موشيه ارنس المكانة الاولى (٥٣ بالمائة) يليه بنيامين زئيف بيغن (٢٢ بالمائة) شارون (٩ بالمائة) ليفي (٦ بالمائة) لكن رفض ٢٨ بالمائة من الذين جرى الاستطلاع معهم الرد على هذا السؤال.

الصحف المصرية:

الازمة بين ليبيا وواشنطن خطيرة والدول العظمى تتعامل بفظاظة مع طرابلس

القاهرة - ا ف ب - وصفت الصحف القاهرية الازمة بين الولايات المتحدة وليبيا بانها ازمة «خطيرة» وذلك اثر هجوم لوكربي وانتقدت الموقف الاميركي ازاء ليبيا.

ولم تتحدث الصحف مطولا في المقابل عن اللقاء الذي تم بين الرئيس المصري حسني مبارك والزعيم الليبي معمر القذافي امس الاول الخميس في برج العرب غرب الاسكندرية لبحث تطورات هذه المسالة في اجتماع استمر ثلاث ساعات.

ولقد اكد مبارك اخيرا لمجموعة من الصحافيين المصريين ان «مصر تسعى الى تطويق هذه الازمة».

وركزت الصحف على بيان وزارة الخارجية الليبية الذي نشر بعد بضع ساعات من عودة القذافي الى ليبيا والذي اكد ان الجماهيرية الليبية «مستعدة للتعاون مع الولايات المتحدة والمملكة المتحدة وفرنسا في اطار الاجراءات القضائية التي تقوم بها هذه الدول الثلاث».

واخذت الصحف القاهرية على هذه «الدول العظمى اسلوبها الفظ» في التعامل مع ليبيا.

وكتبت صحيفة الاخبار في افتتاحيتها «لسنا في مجال الدفاع عن ليبيا او تبرير اي نشاط ارهابي تمارسه اية دولة في العالم ولكننا نطالب فقط بقدر اكبر من الهدوء وضبط النفس والسعي لمعالجة المشكلة باسلوب حضاري بعيدا عن الانفعال وتهيئة المناخ لاتخاذ اجراءات عنيفة قبل ان يستنفد المتهم كل الوسائل القانونية لدحض الاتهامات الموجهة اليه».

واكدت الاخبار التي اعتبرت حادث انفجار طائرة البان اميركان فوق لوكيربي والذي اودى بحياة ٢٧٠ شخصا «كارثة مؤسفة» ان هناك هيئات دولية عديدة تستطيع ان تشترك في دراسة «كل جوانب هذه القضية واجراء التحقيقات الضرورية لاظهار الحقيقة الكاملة بكل الوسائل».

وقالت صحيفة «الوفد» من جانبها ان «وقوع اي اعتداء على الشعب الليبي سيؤدي الى زعزعة الاستقرار والامن في منطقة الشرق الاوسط وسيؤدي الى اثارة الاضطرابات». واضافت لن يقابل العدوان في حال وقوعه بالسكوت والصمت كما تتصور الولايات المتحدة.

مسلحون يهاجمون منزل سياسي باكستاني

كراتشي - باكستان - رويتر - قالت الشرطة ان مسلحين هاجموا منزل عضو حزب من الائتلاف الحاكم في باكستان امس وقتلوا شرطيا واصابوا اخر من القوات التي تتولى حراسة المنزل في كراتشي.

واطلق اربعة من المسلحين النيران من سيارة مسرعة على الشرطة المتمركزة امام منزل سليم احمد زعيم حركة المهاجرين الوطنية التي تمثل المهاجرين المسلمين من الهند وعضو مجلس اقليم السند.

ولم يصب احمد في الهجوم الذي وقع في ساعة مبكرة من صباح امس قبل ساعات قليلة من وصول نواز شريف رئيس الوزراء الباكستاني الى المدينة.

مفاوضات الحكم الذاتي قد تستند للمفاوضات المصرية الاسرائيلية

دور مصري فاعل في عملية السلام

بقلم: سوزان هاتيس روليف
عن «جيروزاليم بوست»

عندما قام الدكتور مصطفى خليل، رئيس الوزراء المصري الاسبق بدخول القاعة في بيناني هاوما في القدس خلال الجلسة الافتتاحية لمؤتمر حزب العمل الذي جرى هذا الشهر، استقبل بتصفيق كبير.

فهو الان نائب رئيس الحزب الوطني الديمقراطي المصري ورئيس البنك العربي الدولي.

ولعل الحماس الذي استُقبل به خليل يعود الى ثلاثة عوامل: كونه مصريا، والدور الذي لعبه في عملية السلام المصرية - الاسرائيلية قبل كامب ديفيد عندما كان الامين العام للاتحاد الاشتراكي العربي الحاكم ثم اصبح رئيسا للوزراء في وقت لاحق، وكذلك لدفاعه المستمر والفاعل عن السلام في الشرق الاوسط.

وخلال زيارته التي استغرقت ثلاثة ايام، اعرب خليل في عدة مناسبات عن وجهات نظره ازاء عملية السلام سواء في مؤتمر حزب العمل او في مداولاته الخاصة مع زعمائه او على مائدة الغذاء الرسمي مع وزير الخارجية ديفيد ليفي، او خلال لقاءاته مع عدد من رؤساء المجالس المحلية العربية في اسرائيل او خلال اجتماعه مع طاقم السفارة المصرية في تل ابيب.

وفي كل هذه المناسبات، ظل خليل يؤكد على اهمية السلام. وفي تعليقه على مؤتمر مدريد، اوجد خليل مقارنة مع زيارة السادات للقدس في شهر تشرين الثاني عام ١٩٧٧ عندما كان يرافقه. وقال بأن المرء ينزع الى النسيان بانه بعد الخطابين اللذين القياهما السادات وبيغن في الكنيست، كان هناك شعور بأن المواقف الاساسية لكلا الطرفين لا يمكن جسرهما، وحصل نفس الشيء في مؤتمر مدريد، ولهذا يجب على المرء ان لا يشعر بالاحباط.

وقال، بان هناك اختلافات بين كلا الحدثين. فالاول حدث في اجواء مختلفة، حيث لم يكن ثمة حماس لزيارة السادات للقدس، في حين ان اغلب المشاركين في العاصمة الاسبانية، دفعوا من جانب الولايات المتحدة لحضور المحادثات. كما انه على النقيض من المفاوضات الاسرائيلية - المصرية، استخدمت في مدريد لغة لم تستخدم في مثل هذا المؤتمر.

ويستذكر خليل فيقول :«عندما بدانا مفاوضاتنا في نهاية السبعينات، اتفقنا على ان المباحثات يجب ان تجري باسلوب حضاري، حتى ان رفع الصوت كان امرا غير مقبول.

اما الاختلاف الثاني فيما يختص بالموقف الاساسي للعالم العربي، يقول خليل :«انتم تعرفون ان الرئيس السادات لم يكن يحظى بدعم الدول العربية على الاطلاق. وكان ثمة نوع من المعارضة التامة لعملية السلام لكن في حالة مدريد، لم تحضر مصر وسوريا ولبنان والفلسطينيون فقط بل ايضا السعودية ودول الخليج والمغرب».

ويعتقد خليل ان مصر «وخاصة الرئيس مبارك» تحتاج الى كثير من المصداقية لاقناع الدول العربية التي حضرت الى مدريد بالتوصل مع الاسرائيليين الى اتفاق للتفاوض حول السلام على اساس قراري مجلس الامن ٢٤٢ و٣٣٨.

ويؤكد خليل على قرار ٣٣٨ موضحا ان ٢٤٢ لم يذكر اي شيء عن المفاوضات في حين ان ٣٣٨ ذكر ذلك واشار الى ٢٤٢.

هذا ولم يُخفِ رئيس الوزراء الاسبق اعتقاده بانه في حالة مفاوضات السلام المصرية - الاسرائيلية قبل اكثر من عقد من الزمن كانت الولايات المتحدة العنصر الاكثر تاثيرا، والتي اصبح نفوذها اقوى بكثير في اعقاب التغيرات في الاتحاد السوفياتي ودول اوروبا الشرقية وبعد حرب الخليج.

وفيما يختص باطار عملية السلام الحالي، يبدو خليل اقل تفاؤلا ازاء احراز تقدم في المفاوضات السورية - الاسرائيلية في المستقبل القريب، في حين انه يبدي تفاؤلا اكثر ازاء احتمالات المفاوضات مع الفلسطينيين والاردنيين.

ويعتقد ان المشكلة تكمن في ان «السوريين والاسرائيليين لا يتحدثون لغة مشتركة. فالسوريون يتحدثون عن عودة الاراضي «هضبة الجولان تحديدا» والاسرائيليون يتحدثون عن السلام» واضاف: «على السوريين ان يدركوا انهم لا يستطيعون استعادة الاراضي بدون سلام، كما ان الاسرائيليين يجب ان يدركوا انه ليس بامكانهم الحصول على السلام بدون اعادة الاراضي المحتلة».

ويعتقد ان الاردنيين والفلسطينيين سوف يواصلون مفاوضاتهم مع اسرائيل حتى وان انهارت المحادثات بين سوريا واسرائيل.

ويُبدي خليل تفاؤلا ازاء المفاوضات الفلسطينية - الاسرائيلية مشيرا الى ان الفلسطينيين وافقوا على المفاوضات على مراحل بدءا بالاتفاق المؤقت في المرحلة الاولى.

ويامل خليل في ان يواصل الفلسطينيون والاسرائيليون ما توصلت اليه المحادثات المصرية - الاسرائيلية عام ١٩٨٠ حول الحكم الذاتي للفلسطينيين. حيث تم الاتفاق على ١٢ نقطة من اصل ١٦ فيما يختص بالحكم الذاتي وسلطة الحكم الذاتي.

ليفي يتهم جهات في الليكود باهانته

● ذكرت صحيفة «هارتس» ان وزير الخارجية الاسرائيلي دافيد ليفي يتهم جهات رفيعة المستوى في الليكود بالافتراء عليه واهانته وتشويهه ومهاجمته، الا انه وعلى حد تعبيره - عندما يتوصل الى تحقيق انجازات سياسية خارجية يسارعون في قطف الثمار.

ومن جهة اخرى اشار مقربو وزير الدفاع الاسرائيلي موشيه ارنس الى ان وزير الخارجية هشم من جديد كافة الامور في معرض صراعه مع ارنس وان الهجوم الذي شنه ضد ارنس اجتاز كل حد «حيث هاجمه بشدة عندما اعرب ارنس عن معارضته للاستسلام والخضوع للمطالب الاميركية كما اتهمه بانه يتحدث بلغتين، اي انه معتدل اثناء لقاءاته العلنية، ومتطرف جدا خلال اجتماعات الحكومة.

ما الذي دار بين بوش وشامير؟!

بقلم: يوسف حريف
«معاريف»

● لا يحاول اسحق شامير رئيس الحكومة الاسرائيلية اطلاع زملائه على جوهر المباحثات الثنائية التي اجراها مع الرئيس الاميركي جورج بوش. ويقول شامير :«لقد كنت مصرا على مواقفي وقلت له ما يجب قوله. ولا اريد نشر هذه الاقوال، كما انه ليس من الجدير نشرها».

ووجه بوش سؤالا لشامير حول الثغرة في وجود الاسرائيليين في واشنطن واضاف :«الا نتصرف بصورة جيدة مع ضيوفنا؟».

لقد فضل شامير الاستماع من الاوساط العليا في واشنطن الى ايضاحات حول المواضيع التي تشغل باله والتي لا يتوقف عن التفكير بها - الى اين ستقود «الاوتونوميا».

وقبل سفره الى الولايات المتحدة طالب شامير الطاقم الذي يعمل في ديوانه على اعداد اوراق العمل الخاصة بالمداولات حول الاوتونوميا معرفة ما هي الخطوة القادمة «في المباحثات الثنائية»؟ الى اين سيقود كل ذلك؟ ويتخوف شامير من ان تتطور «الاوتونوميا» الى دولة فلسطينية.

وسال شامير الرئيس الاميركي «هل ستؤيدون اقامة دولة فلسطينية؟»

ورد بوش «لا».

وربما لهذا السبب لم ير شامير اي مغزى للتصرفات المهينة في قضية ارسال الدعوات لحضور المباحثات الثنائية. واذا كان الرئيس الاميركي نفسه اوضح في هذا الموضوع الاكثر نوعية بانه لا يؤيد الجانب العربي فما الذي تتخوف منه اسرائيل بخصوص مكان اجراء المباحثات الثنائية.

ولا تتعلق المشكلة فقط بهذا السؤال، بل بكافة الموضوعات المستقبلية التي سيتم تناولها في المباحثات الثنائية. ويبدو ان اسباب معارضته لاجراء المباحثات في واشنطن هي نفس الاسباب التي تدفع بيكر الى اجراء المباحثات هناك.

ووصف مصدر رفيع المستوى في ديوان رئيس الحكومة الاسرائيلية ذلك بقوله :«يريد بيكر ان يجري كل شيء تحت ناظريه انه يريد السيطرة على المباحثات بل وقيادتها بنفسه وليس عن بعد وهناك في واشنطن تتوفر له الوسائل التي تمكنه من التواجد داخل قاعات المداولات والحصول على صورة امينة عما يدور في كل لحظة وهو لا يعتمد على الاطراف ويعتقد بانها لن تكون قادرة على ترتيب امورها بذاتها. انه يريد الاشراف على كل شيء وهو يحمل مسطرة بيده. وفي اللحظة المناسبة ان يضرب بها بقوة بسيطة على ايدي المتباحثين بما في ذلك الاسرائيليين».

العالم الجديد!! العالم الجديد!! العالم الجديد!!

الجديد في هذا العالم
تقدمه لك
ستاندرد STANDARD

الرائدة في عالم الأدوات الصحيّة والتدفئة المركزيّة
مستورد مباشرة من كبرى المصانع الفرنسية

IDEAL STANDARD
أيديال ستاندرد
تشكيلات جديدة والوان جذابة

الاسعار مدهشة
عرض خاص ولمدة محدودة

طقم حمام ٨٩٠ شيكل
مغسلة مع رجل ٣٠٠ شيكل
بيديه ١٩٠ شيكل
مرحاض مع نياجارا ٤٠٠ شيكل

اجهزة التدفئة المركزيّة
مجانا
١- صيانة لمدة عامين
٢- تركيب وتشغيل المرجل
- خصم ١٠٪ على الأسعار
- القطع متوفرة باستمرار
- تسليم فوري للبضاعة

البيع بالجملة والمفرق

شركة ستاندرد للأدوات الصحية والتدفئة المركزية
نابلس - شارع فيصل - هاتف ٧٧٠٣٦ فاكس ٧٨٢٨٩

مطلوب موزعون لمناطق جنين - طولكرم - قلقيلية ...

CHAPPEE شابيه

الاولى في صناعة البويلرات والحراقات
والرديتيرات السكب من فرنسا

الوكلاء والمستوردون في القدس والضفة وجميع البلاد

محلات ع. رضا القدومي

شارع نابلس رقم ٢ - تلفون ٢٨٣٤٨١ / ٢٨١٢٩١

إشراف.....
تصميم.....
وخرائط.....
للتدفئة المركزية

قسم خاص للصيانة
الشتوية
وجميع قطع
الغيار

وكلاؤنا في رام الله - المركز الهندسي / المنطقة الصناعية تلفون ٩٥٥٠٥٦
نابلس - المؤسسة العربية للهندسة الميكانيكية تلفون ٠٥٣/٧٨١١٤
قسم خاص : لجميع معدات برك السباحة

حديث "القدس"

جدول الاعمال

الجولة القادمة من المحادثات الثنائية العربية الاسرائيلية والتي من المقرر ان تبدأ في واشنطن في الرابع من كانون اول القادم، تكتسب اهمية كبيرة سواء من حيث القضايا التي ستتناولها هذه المحادثات او من حيث تأثير نتائجها على مجمل عملية السلام سلبا او ايجابا.

الجانب العربي والفلسطيني الذي يدرك تماما المناورات التي تقوم بها الحكومة الاسرائيلية لتجنب الدخول في بحث قضايا الجوهر يرى ان الجولة القادمة من المحادثات يجب ان تبتعد عن دوامة الاجرائيات وتبدأ مباشرة بمناقشة القضايا الرئيسية التي من شأن حلها تحقيق تقدم جوهري في عملية السلام.

فالجانب الفلسطيني الذي يرى بالمرحلة الانتقالية مقدمة نحو نيل الشعب الفلسطيني حقوقه الوطنية المشروعة وفي مقدمتها حق تقرير المصير ويشارك في عملية السلام الجارية على هذا الاساس. يرى ان الخلاف الجوهري مع اسرائيل لا يكمن في نقل الصلاحيات الى «الادارة الذاتية» بقدر ما يكمن في رؤية اسرائيل للمرحلة الانتقالية وسعيها الى تكريس ضم الاراضي المحتلة عبر بناء المزيد من المستوطنات ورفض اعطاء الفلسطينيين السلطة على الارض او المياه وتقليص الصلاحيات المختلفة الممنوحة للسلطة الذاتية.

هذا التناقض يتطلب حل سلسلة من القضايا المبدئية الاساسية قبل الدخول في المسائل الفنية لنقل الصلاحيات وفي مقدمة هذه القضايا التأكيد ان المحادثات الحالية تدور حول «مرحلة انتقالية» وضرورة وقف الاستيطان في الاراضي المحتلة وهو الذي يخلق حقائق جديدة من طرف واحد وهو ما يتناقض مع ما ورد في الدعوة لمؤتمر السلام. وهناك مسائل اساسية عدة تتعلق بالجانب التشريعي للسلطة الذاتية حيث لا يمكن ان نتخيل ان يكون مصدر التشريع لهذه السلطة قوانين الحكم العسكري او اية قوانين اخرى تتناقض مع الرؤية الفلسطينية لماهية المرحلة الانتقالية.

وبالنسبة لسوريا ولبنان فان الحديث يدور عن الدخول مباشرة في تطبيق مقررات الشرعية الدولية التي تدعو اسرائيل للانسحاب من الاراضي المحتلة وهو ما ترفضه اسرائيل، هذا، فضلا عن الاراضي التي يطالب بها الاردن.

وبالتالي فان القضايا التي سيتم بحثها في المحادثات المقبلة جوهرية في اساسها. ومن هذا المنطلق فان المباحثات حول جدول الاعمال لهذه المحادثات وفق الاولويات التي يراها كل طرف وعلى ضوء التناقض الحاصل في الرؤية العربية والاسرائيلية لطبيعة السلام المنشود له اهمية كبيرة في تحديد التوجهات المقبلة لعملية السلام.

فالنجاح في تحديد جدول اعمال يتناول القضايا المبدئية الاساسية ينسجم مع السعي لصنع سلام حقيقي يقوم على اسس الشرعية الدولية يشكل مقدمة حقيقية لتقدم جوهري في عملية السلام، ويشكل ايضا مقياس نجاح الدولتين الراعيتين للمؤتمر ومدى جديتهما في دفع عملية السلام الى الامام من خلال التغلب على مختلف العقبات واحباط كافة المناورات التي يقوم بها رافضو السلام الحقيقي القائم على اساس الشرعية الدولية.

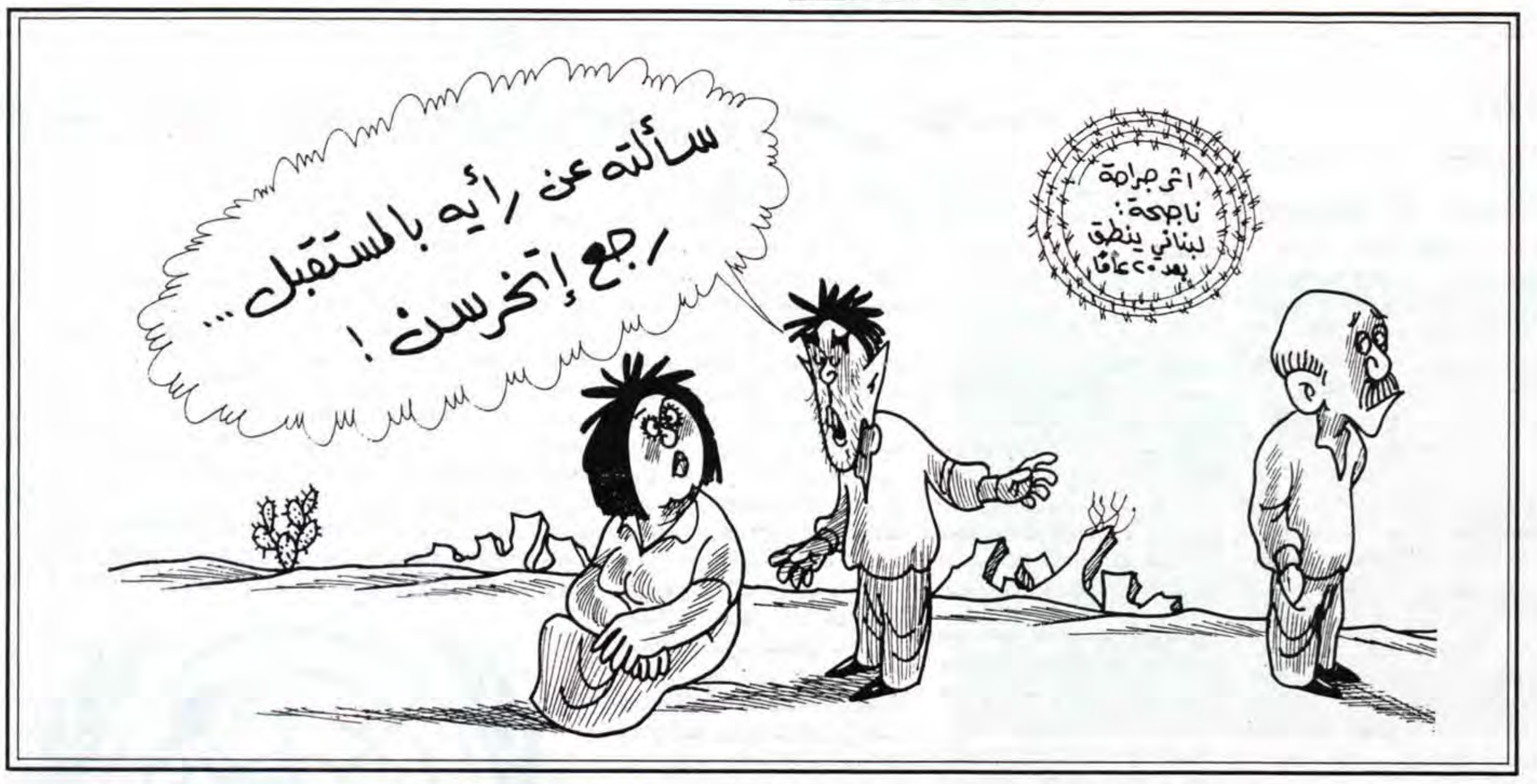
اثر جراحة ناجحة: لبناني ينطق بعد ٢٠ عاماً
سألته عن رأيه بالمستقبل... رجع إتخرس!

القدس
جريدة يومية سياسية
تأسست سنة ١٩٥١
صاحب الامتياز والمحرر المسؤول
محمود ابو الزلف
الادارة والتحرير والمطابع
قلنديا ـ طريق المطار
☎ ٨٥٥٤٢١/٢/٣/٤
فاكسميل رقم: ٨٥٦٩٣٧ ـ ٠٢
٢٨٣٦٣٥ ـ ٠٢
ص.ب ١٩٧٨٨
المكتب الفرعي: القدس شارع صلاح الدين
☎ ٢٨٢٤٧٥/٦
الطباعة: مطابع القدس العربية
AL- QUDS
Arabic Daily Newspaper
Est. 1951
P.O.Box: 19788, Jerusalem
Publisher and
Editor-in-Chief
MAHMOUD ABU ZALAF
TEL: 02 – 855421/2/3/4
02 – 282475/6
TEL-FAX: 02–856937
02–283635

مكان وزمان المحادثات الثنائية .. مناورة اسرائيلية

بقلم: ابينوعام باريوسيف
«معاريف»

●ثار غضب دوف شيلانسكي رئيس الكنيست الاسرائيلي ظهر يوم الاربعاء اذ كان من المفروض ان يصل الوزراء للرد على استجوابات عرضها اعضاء الكنيست وعلى مقترحات على جدول الاعمال. لكنهم تاخروا في اجتماع المجلس الوزاري. واعلن رئيس الكنيست عن استراحة لمدة عشر دقائق واكد بانهم اذا لم يحضروا فسيلغي الجلسة. وسلم هذا البيان الى سكرتارية الحكومة وبدا الوزراء يحضرون الوفد تلو الاخر.

وظلت وجوه الوزراء جامدة تعبر عن القرار الذي اتخذوه وحافظوا على قرار الحفاظ على السرية لحين تقديم الرد الى الولايات المتحدة، وفي ذلك الوقت تناقلت وكالات الانباء نبا خاطئا يقول ان اسرائيل قررت الرد بالسلب على الدعوة التي قدمتها الولايات المتحدة لحضور اجتماعات لاجراء مباحثات ثنائية بين اسرائيل والوفود العربية في واشنطن بتاريخ ١٢/٤.

ولم يبق امام اعضاء المجلس الوزاري الا تصحيح الخطا وقالوا «القرار ينص فقط على تاجيل لمدة خمسة ايام». وخلال فترة قصيرة تحطم الحاجز، وبان كل شيء الاقتراح الذي عرضه شامير ومعارضة الوزراء اليمينين والخلافات بين دافيد ليفي وموشيه ارنس. وعلى كل الاحوال اعربوا عن مشاعر رضى «لقد قمنا بالرد على الاميركيين ولا يوجد توزيع للوجبات بالمجان. لقد اجبروا شامير على (تناول) الدعوة بالقوة اما الان فسيجبرون على دفع الحساب للقاعات الخاوية التي اعدوها للوفود».

لكن الاميركيين لم يردوا مكتوفي الايدي وقررت واشنطن الرد بنفس الاسلوب «ستضع البنايات وخدمات الامن في خدمة الوفود بتاريخ ١٢/٤. جميع الوفود ستصل في الوقت المحدد».

ولم يكن هناك مناص من تذكر اليوم الاول للمباحثات الثنائية في مدريد، حيث تقرر المثول وذلك على الرغم من اعلان السوريين واللبنانيين بانهم لن يحضروا المداولات.

وفي ساعات المساء وبعد انتهاء مداولات المجلس الوزاري بعدة ساعات ايقن الوزراء بان الاميركيين اجبروهم على تناول ضفدع اخر. وقد عمل بيكر على التاكيد بانه لن تكون هناك مفاجات والتزم باجراء مشاورات مع اسرائيل واخذ مواقفها بعين الاعتبار. لكن زيارة رئيس الحكومة الاسرائيلية للولايات المتحدة اثبتت العكس وفي الوقت بين اللقاء الذي عقده بيكر مع شامير وبين اللقاء في البيت الابيض بعث وزير الخارجية الاميركي رسالة من خلال الفاكسيميل الى نظيره الاسرائيلي دافيد ليفي تضمنت الدعوة لاستئناف المباحثات في واشنطن ولم يجروا مشاورات مع شامير ولم يقدموا له تقريرا.

لقد كان مضمون الرسالة خطيرا بالنسبة لاسرائيل، اذ تضمن جدول اعمال مفصلا. ولقد اعلن بيكر من الناحية العملية عن الفصل بين الفلسطينيين والاردنيين، وايجاد طاقمين: الاول برئاسة الفلسطينيين سكان المناطق الذي من المقرر ان يحضر معه صيغة خاصة به بخصوص «الاوتونوميا» وذلك من اجل وضعها مقابل الصيغة الاسرائيلية وذلك منذ بداية المفاوضات اما الثاني، فهو الطاقم الاردني الذي سيبحث تعديلات حدودية تتجاوز قرار مجلس الامن ٢٤٢. واقترح بيكر بخصوص سوريا اجراء مداولات مبدئية في قضية «مناطق مقابل سلام» اي مناطق واي سلام، هذا ما تركه للاطراف. اما مع اللبنانيين فقد اقترح اجراء مباحثات حول الانسحاب من جزين.

لقد اكدت هذه الرسالة مدى نية الاميركيين التدخل في المسيرة ويتساءلون ويشكون في اسرائيل: «اذا لمس العرب بانه في كل مرة تواجه فيها المسيرة عقبة، سيقوم الاميركيون بانقاذهم منها فما هي المصلحة من اجراء حوار مباشر مع اسرائيل؟».

ولقد حاول اسحق شامير اقناع الرئيس الاميركي بصدق مواقفه واوضح له بانه اذا كان العرب ينوون الحوار حول السلام، فيجب عليهم القيام بذلك في المنطقة للتخفيف من اعباء الاتصالات والمشاورات، وبصورة خاصة يجب عليهم الحديث وجها لوجه دون لعب الولايات المتحدة والاتحاد السوفياتي دورا الى جانبهم.

ولقد تخوف شامير من ان يقوم الفلسطينيون في واشنطن بلعب دور اعلامي وان يتابع الاميركيون عن كثب كل المباحثات الهاتفية والمشاورات الداخلية للوفد الاسرائيلي وان تقف اسرائيل بايدي مكبلة وذلك لان المضيفين اصدقاء تقليديين لاسرائيل. لكن الرئيس الاميركي لم يتاثر باطروحات شامير. والغى رئيس الحكومة الاسرائيلية ما تبقى من زيارته للولايات المتحدة، وعاد لاسرائيل وهو يشعر بان لا مناص من خوض مواجهة مع الولايات المتحدة.

واستقبله في المطار مئات من السياسيين. وتقدم نحوه يوسي براون الناطق السابق بلسان التكتل وقال له «سيدي رئيس الحكومة الشعب يؤيدك والغضب على الاميركيين في كل زاوية».

ورد شامير بصورة جافة «ليقولوا ذلك في الولايات المتحدة».

لقد حصل اسحق شامير على الكثير من هذه «المطالب» من الولايات المتحدة.

وكان رئيس الحكومة الاسرائيلية يعتقد منذ البداية بانه يجب تحديد مضمون المباحثات قبل الوصول الى المداولات في القضايا النوعية. ووفقا لارائه بدون هذه التاكيدات فقد تنجر اسرائيل لابداء تنازلات دون ان تحصل على مقابل حقيقي. اما التصرفات الاميركية فقد جعلته يشعر بانهم يريدون عرض ايلاءات عليه.

وربما لهذا السبب شعر بالغضب يوم الاربعاء الماضي، عندما توجه الى المجلس الوزاري وحاول اتخاذ قرار يضع الاميركيين امام شروط مسبقة. ووصلته في نفس اليوم تقارير من السفارة الاسرائيلية في واشنطن تؤكد بان العرب لم يردوا بعد بالايجاب. اما الردين السوري والفلسطيني فقد تضمنا شروطا من الصعب على الادارة الاميركية الموافقة عليها، مثل اخراج اسم سوريا من قائمة الدول التي تساعد الارهاب، ومطالبة الفلسطينيين بالتوجه للمباحثات فقط بعد اصدار الولايات المتحدة تاشيرات دخول لاوساط رسمية في منظمة التحرير الفلسطينية، وبعد استئناف الحوار بين الولايات المتحدة ومنظمة التحرير. وقدم السوريون بعد ذلك ردا ايجابيا.

ولقد ادى الجدال بين دافيد ليفي وموشيه ارنس الى فضح الخلافات السياسية الداخلية. ولا ريب في ان المشاعر قاسية. وذكرنا كل ذلك بعدم الثقة الذي ساد اوساط وزراء التكتل حيال الولايات المتحدة قبيل حل حكومة الائتلاف في العام ١٩٩٠، ومرة ثانية وجد من يقول بان واشنطن تحاول ومن خلال الخطوات التي تقوم بها دعم مصالح حزب «العمل». وحتى اذا كان من الصعب القول بان الادارة الاميركية تفضل العرب على اسرائيل ومعادية لتل ابيب فانه من الواضح بان اسرائيل لم تعد تتمتع بالتاييد الجارف في واشنطن.

وهذه هي الدوافع التي تحدو بالبعض الى استغلال قضية توزيع الاموال الخاصة في الميزانية من اجل تقديم موعد الانتخابات. ويبدا اسحق شامير بالتصديق بانه اذا توجه للانتخابات فسيعمل على تحسين مكانته السياسية. اما الان فانه سيتوجه الى واشنطن وبكلمات اكثر دقة، سيبعث رجاله الى هناك وذلك في الوقت الذي يفكر فيه بالاملاءات الاميركية الجديدة حول تاريخ ومكان استئناف المباحثات.

واشنطن تتبنى دبلوماسية مزدوجة في الشرق الاوسط
عملية السلام لم تنضج بعد والتركيز على الشكليات يثير الغثيان

بقلم: دور غولد
عن «جروزاليم بوست»

بدت عملية السلام التي ترعاها الولايات المتحدة وبشكل متزايد كما لو انها في مازق منذ انتهاء مؤتمر مدريد. فالمفاوضات الثنائية بين اسرائيل وسوريا ولبنان والفلسطينيين لم تتحرك بدافع ذاتي. فالاطراف العربية بقيت تصر على رفض اي اتصال مباشر مع اسرائيل، وفضلت بدلا من ذلك التفاوض حول الخطوات الاجرائية اللاحقة عبر الولايات المتحدة فقط.

ويرى المراقبون ان الفلسطينيين ايضا، الذين لهم المصلحة الكبرى في مواصلة عملية السلام اشترطوا في ورقة مكتوبة الى الولايات المتحدة انه لا يمكن ان يكون ثمة اتصالات مع اسرائيل خارج نطاق غرفة المفاوضات.

وعلاوة على ذلك، فان مفاوضات التعاون الاقليمي متعددة الاطراف، التي من شانها ان تجمع اسرائيل مع مشيخات الخليج ودول الشمال الافريقي والتي كان يُفترض ان تبدأ بعد مدريد باسبوعين، لم تبدأ. فسوريا ما تزال ترفض حضور مثل هذه المفاوضات، واسرائيل تخشى ان يتحول اتساع نطاق دول الشرق الاوسط المشاركة في المفاوضات الى تحويل هذا الحدث الى مؤتمر اقليمي مستمر.

وفي هذه الاثناء، فان رسائل التاكيدات الاميركية الى الفرقاء لم يُكشف عنها علنا، ولم يظهر منها سوى ما امكن ان تحصل عليه الصحف بشكل غير رسمي.

هذه هي خلفية معينة عكست تبادلات وجهات النظر المثيرة للغثيان في العلاقة الاميركية ـ الاسرائيلية. فالتركيز الاعظم قد تمحور في الاهانة التي وجهتها الادارة الاميركية الى اسرائيل والمتمثلة في ارسال دعوات الى الاطراف المعنية لحضور مفاوضات السلام في واشنطن قبل منح رئيس وزراء اسرائيل اسحق شامير فرصة بحثها مع الرئيس الاميركي جورج بوش.

وقد اضاف هذا تعقيدات لا داعي لها على ازمة الثقة بين البلدين، فمسالة الدعوة ليست المشكلة الرئيسية بين الولايات المتحدة واسرائيل.

ولعل «مدريد» لم يخلق حقيقة نفسية جديدة للشرق الاوسط كما كان متوقعا. فالدول العربية لا تبدو مستعدة لبدء عملية محادثات مباشرة مع اسرائيل. وفي الحقيقة لم يتضح بعد ما اذا كان الرئيس السوري حافظ الاسد يريد فقط علاقات افضل مع الولايات المتحدة ام انه مستعد فعلا لايجاد تسوية حقيقية.

وضمن هذه الظروف، لم يبق امام الولايات المتحدة سوى خيارين: ترفع يدها وتقول انها فعلت ما بوسعها، لكن الاطراف غير مستعدين للسلام. او محاولة دفع الاطراف الى الحوار عن طريق زيادة تدخلها حتى لو غامرت في تغيير الاحكام المعمول بها «المتفق عليها مع اسرائيل» من اجل بدء مفاوضات مرحلة ما بعد مدريد.

لقد اتضح ان واشنطن لجات للخيار الثاني. فبمحاولتها وضع جدول عمل للمفاوضات القادمة عبر الاشارة الى القضايا الجوهرية الملحة، فان الادارة الاميركية لا تريد من اسرائيل والاطراف العربية التوصل الى طريق مسدود ومن ثم اللجوء فقط الى تدخل القوة العظمى لصياغة اتفاق ثنائي.

الادارة الاميركية هي التي تسيطر على بداية المفاوضات بالاشارة الى القضايا الجوهرية وبما يتناقض مع ما اتفق بشانه سابقا بين الولايات المتحدة واسرائيل.

بالنسبة الى المراقب الخارجي، فان جميع هذه المخاوف قد تبدو مثيرة للشفقة الى حد كبير. فقد مضى اربعون عاما على اسرائيل وهي تنتظر المحادثات المباشرة مع جيرانها واعتادت ان تقول بانها سوف تفاوضهم في اي مكان واي زمان. فلم تحلم اية حكومة اسرائيلية منذ اربعين عاما ابدا بان يفرض عليها حل.

ان انعدام خطوط الاتصال المباشر بين اسرائيل والعرب بعد مدريد علاوة على استعداد الولايات المتحدة لوضع اقتراحات جوهرية على طاولة المفاوضات ينذران اسرائيل بان واشنطن مستعدة لتبني نموذج في دبلوماسية الشرق الاوسط يمكن وصفه ب «المحادثات المباشرة» من حيث الشكل، لكنه من حيث الجوهر له علاقة بفرض نوع من التسوية.

هذا النوع من الدبلوماسية المزدوجة كان جزءا من التفكير الاميركي ازاء الشرق الاوسط منذ وقت طويل ـ تصميم مؤتمر اقليمي من اجل خاطر اسرائيل بحيث يبدو مؤتمرا دوليا بالنسبة الى سوريا او التخطيط لنموذج خاص بالضفة الغربية بحيث يبدو انه يحقق اقامة وطن للفلسطينيين لكن في هيئة حكم ذاتي بالنسبة الى اسرائيل.

ان ازمة الثقة بين الولايات المتحدة واسرائيل ـ على نحو جزئي ـ هي نتيجة هذه الدبلوماسية بحيث يصعب في هذه الظروف تطبيق سياسة الادارة الاميركية على الشرق الاوسط على نحو واقعي. فالتصريحات المتعلقة بالتسوية (بما في ذلك المعارضة الاميركية لوطن فلسطيني) يمكن الاعتماد عليها الان كما كان ذلك في السابق.

ما هو بديل الادارة الاميركية؟ هل يكمن هذا البديل في ترك مؤتمر مدريد يلفظ انفاسه الاخيرة؟ فالاستناد الى قواعد لعبة المفاوضات وترك الشرق الاوسط يبتعد عن عملية السلام، ليست الخيارين الوحيدين فقط. فمدريد كانت نقطة البداية لفترة حوار طويل قياسا الى بداية عملية الحد من الاسلحة بين الاتحاد السوفياتي والولايات المتحدة والتي بدأت مع اول مؤتمر قمة في غلاسبورو/نيوجرسي عام ١٩٦٧.

لقد مضى خمس سنوات للتوصل الى اتفاقية سولت الاولى وعشرون عاما على اتفاق تقليص الاسلحة النووية الاول. ان كل عملية لها بداياتها. فعلى الاقل، تم وضع اطار التفاوض في مدريد.

وبعد مدريد، لا احد يستطيع ان يقفز بسهولة عن عملية السلام. ان رغبة الادارة الاميركية في القفز الى بدء المفاوضات تشير الى انها لا تريد اعطاء ما يكفي من الوقت لترك العملية السلمية تنضج بنفسها. وهنا يكمن الخطر الحقيقي بالنسبة الى اسرائيل. فالجدول الزمني المحدد لهذه المفاوضات يمكن ان يكون اطول من الجدول الزمني السياسي لادارة بوش.

وكنتيجة لذلك، سوف يطلب من اسرائيل النظر في تقديم تنازلات تزيد من احراجها حتى قبل ان تتاكد ما اذا كانت نوايا خصومها قد اصبحت معتدلة.

في الوقت الحالي، فان الثمن الباهظ في اسرائيل هو للمصداقية الاميركية. ومنذ ان ابلغ بيكر اسرائيل بادارة قرص الهاتف عندما تريد الاتصال بواشنطن، وحتى الحادث الاخير الذي جرى لرئيس الوزراء شامير اثناء زيارته الاخيرة للولايات المتحدة، هناك ميل متزايد في اوساط الاسرائيليين بان هذه الادارة الاميركية لا يمكن العمل معها.

وحتى اخطاء الحكومة الاسرائيلية الكبيرة، فانها تفوق عداء بوش وبيكر.

لكن التكاليف الحقيقية لهذه السياسة لها صلة، الى درجة كبيرة، بالتطورات غير المطمئنة. فالوضع غير مستقر في الشرق الاوسط. ولولا العلاقة الاميركية ـ الاسرائيلية القوية عام ١٩٧٣، لما انتهت الحرب العربية ـ الاسرائيلية على ما انتهت اليه.

ويُعتقد ان بيكر قد ابلغ الاسد انه لا يملك خيارا عسكريا، فليس ثمة ضمانات للظرف الاستراتيجي السوري طالما ان الاحتياطي الاستراتيجي العراقي يحتاج الى وقت طويل لالتقاط انفاسه واستعادة بعض حيويته اضافة الى محاولات ايران المتواصلة لتحقيق طموحاتها النووية.

غير ان واشنطن قد اخطات في تقدير نوايا وقدرات القوى العسكرية في الشرق الاوسط. وفي نفس الوقت، فان دمشق افادت مما كسبته في حرب الخليج من اموال كثيرة بحيث لم تكتف بشراء الصواريخ الكورية الشمالية فحسب، بل ايضا عكفت على تقوية جيشها.

«السلام» يُفترض ان يثقب البالون في التحالفات الاقليمية والتوترات العربية ـ الاسرائيلية، لكن اذا ما بقيت علاقة الولايات المتحدة واسرائيل غارقة في الوحل، فان التاثير الناشىء ربما يحول دون تحقيق الهدف الذي تبحث عنه واشنطن.

● ملاحظة: الكاتب مدير قسم سياسة الدفاع والخارجية الاميركية في مركز جافي للدراسات الاستراتيجية ـ جامعة تل ابيب.

اسرائيل قلقة من حصول سوريا على مفاعل نووي صيني

●اوردت صحيفة «دافار» القريبة من حزب العمل الاسرائيلي امس ان اسرائيل ابلغت الولايات المتحدة قلقها من بيع مفاعل نووي صيني الى سوريا.

وقالت الصحيفة ان القادة الاسرائيليين يعتبرون ان امتلاك سوريا مفاعلا نوويا كهذا يشكل «تهديدا خطيرا للتوازن في المنطقة نظرا لنوايا سوريا تجاه اسرائيل» ويطلبون الى الولايات المتحدة ان تمارس ضغوطا لالغاء الصفقة.

ونقلت الصحيفة عن مصادر سياسية اسرائيلية قولها امس الاول ان سوريا تريد الانضمام الى صف البلدان المالكة للسلاح الذري. واذ تقر هذه المصادر بان قدرات المفاعل النووي الصيني محدودة نسبيا على الصعيد العسكري فانها تخشى استفادة السوريين من خبرة المهندسين النوويين الصينيين. وقالت في هذا السياق «من المؤسف ان العالم لم يفهم حتى الان ضخامة الخطر الكامن وراء بيع مفاعل نووي والخبرة النووية الى بلدان يقودها دكتاتوريون. يجب وضع حد لهذا الامر حتى يمكن دفع عجلة السلام».

وكانت الصين اعلنت امس الاول انها تستعد لتسليم مفاعل نووي نوتروني صغير تبلغ قوته ٣٠ كيلواط.

وترتاب جهات عدة وخصوصا الولايات المتحدة في ان الصين تساهم على نطاق واسع في الانتشار النووي في العالم وتقيم علاقات متميزة في هذا المجال مع سوريا.

وبحسب مصادر اجنبية وصورة نشرتها صحيفة «يديعوت احرونوت»، فان وزير الدفاع الاسرائيلي موشيه ارنس قام بزيارة الى الصين استغرقت بضعة ايام غداة مؤتمر مدريد في الاسبوع الاول من الشهر الجاري. ولكن السلطات الاسرائيلية تتكتم تماما عن هذه الزيارة حتى الان.

القدس قبل عشرين عاما

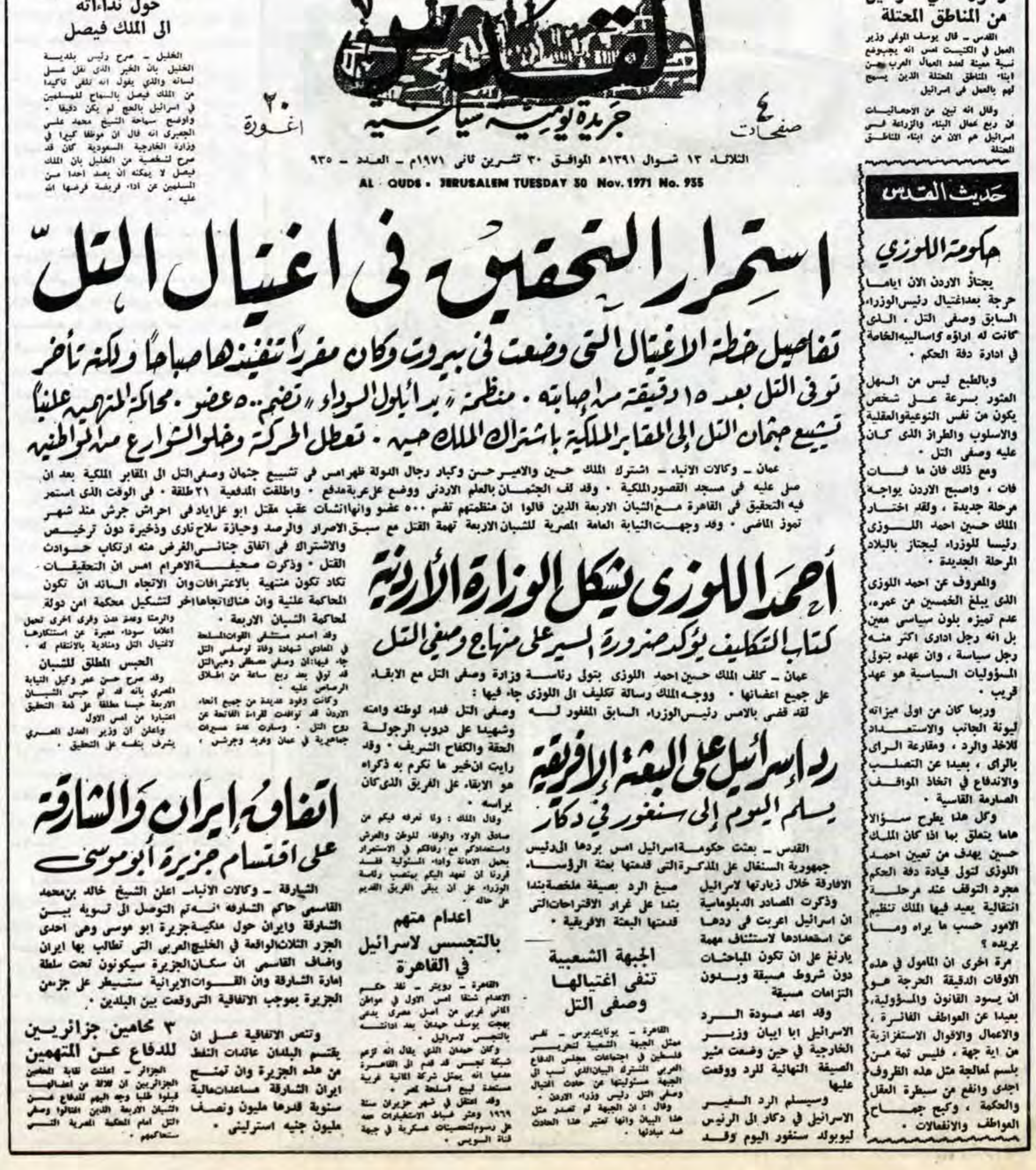

القدس
جريدة يومية سياسية
٤ صفحات
٢٠ اغورة
الثلاثاء ١٣ شوال ١٣٩١هـ الموافق ٣٠ تشرين ثاني ١٩٧١م ـ العدد ـ ٩٣٥
AL · QUDS • JERUSALEM TUESDAY 30 Nov. 1971 No. 935

استمرار التحقيق في اغتيال التل

تفاصيل خطة الاغتيال التي وضعت في بيروت وكان مقرراً تنفيذها صباحاً ولكنه تأخر

توفى التل بعد ١٥ دقيقة من اصابته . منظمة «ايلول السوداء» تضم ٥٠٠ عضو . محاكمة المتهمين علنياً

تشييع جثمان التل الى المقابر الملكية باشتراك الملك حسين . تعطل الحركة وخلو الشوارع من المواطنين

عمان ـ وكالات الانباء ـ اشترك الملك حسين والامير حسن وكبار رجال الدولة ظهر امس في تشييع جثمان وصفي التل الى المقابر الملكية بعد ان صلى عليه في مسجد القصور الملكية . وقد لف الجثمان بالعلم الاردني ووضع على عربة مدفع . واطلقت المدفعية ٢١ طلقة . في الوقت الذي استمر فيه التحقيق في القاهرة مع الشبان الاربعة الذين قالوا ان منظمتهم تضم ٥٠٠ عضو وانها انشات عقب مقتل ابو علي اياد في احراش جرش منذ شهر تموز الماضي . وقد وجهت النيابة العامة المصرية للشبان الاربعة تهمة القتل مع سبق الاصرار والرصد وحيازة سلاح نارى وذخيرة دون ترخيص والاشتراك في اتفاق جنائي الغرض منه ارتكاب حوادث القتل . وذكرت صحيفة الاهرام امس ان التحقيقات تكاد تكون منتهية بالاعترافات وان الاتجاه السائد ان تكون المحاكمة علنية وان هناك اتجاها اخر لتشكيل محكمة امن دولة لمحاكمة الشبان الاربعة .

وقد اصدر مستشفى القوات المسلحة في المعادي شهادة وفاة لوصفي التل جاء فيها: ان وصفي مصطفى وهبي التل قد توفي بعد ربع ساعة من اطلاق الرصاص عليه .

وكانت وفود عديدة من جميع انحاء الاردن قد توافدت لقراءة الفاتحة عن روح التل . وسارت عدة مسيرات جماهيرية في عمان واربد وجرش ، والرمثا ومعان وقرى اخرى تحمل اعلاما سوداء معبرة عن استنكارها لاغتيال التل ومنادية بالانتقام له .

الحبس المطلق للشبان

وقد صرح حسن عمر وكيل النيابة المصري بانه قد تم حبس الشبان الاربعة حبسا مطلقا على ذمة التحقيق اعتبارا من امس الاول . واعلن ان وزير العدل المصري يشرف بنفسه على التحقيق .

ايضاح من الجعبري حول نداءاته الى الملك فيصل

الخليل ـ صرح رئيس بلدية الخليل بان الخبر الذي نقل على لسانه والذي يقول انه تلقى تاكيدا من الملك فيصل بالسماح للمسلمين في اسرائيل بالحج لم يكن دقيقا . واوضح سماحة الشيخ محمد علي الجعبري انه قال ان موظفا كبيرا في وزارة الخارجية السعودية كان قد صرح لشخصية من الخليل بان الملك فيصل لا يمكنه ان يصد احدا من المسلمين عن اداء فريضة فرضها الله عليه .

ربع عمال البناء والزراعة في اسرائيل من المناطق المحتلة

القدس ـ قال يوسف الموفي وزير العمل في الكنيست امس انه يجب وضع نسبة معينة لعدد العمال العرب من ابناء المناطق المحتلة الذين يسمح لهم بالعمل في اسرائيل .

وقال انه تبين من الاحصائيات ان ربع عمال البناء والزراعة في اسرائيل هم الان من ابناء المناطق المحتلة .

حديث القدس

حكومة اللوزي

يجتاز الاردن الان اياما حرجة بعد اغتيال رئيس الوزراء السابق وصفي التل ، الذي كانت له اراؤه واساليبه الخاصة في ادارة دفة الحكم .

وبالطبع ليس من السهل العثور بسرعة على شخص يكون من نفس النوعية والعقلية والاسلوب والطراز الذي كان عليه وصفي التل .

ومع ذلك فان ما فات فات ، واصبح الاردن يواجه مرحلة جديدة ، ولقد اختار الملك حسين احمد اللوزي رئيسا للوزراء ليجتاز بالبلاد المرحلة الجديدة .

والمعروف عن احمد اللوزي الذي يبلغ الخمسين من عمره ، عدم تميزه بلون سياسي معين بل انه رجل اداري اكثر منه رجل سياسة ، وان عهده بتولي المسؤوليات السياسية هو عهد قريب .

وربما كان من اولى ميزاته ليونة الجانب والاستعداد للاخذ والرد ، ومقارعة الراي بالراي ، بعيدا عن التصلب والاندفاع في اتخاذ المواقف الصارمة القاسية .

وكل هذا يطرح سؤالا هاما يتعلق بما اذا كان الملك حسين يهدف من تعيين احمد اللوزي لتولي قيادة دفة الحكم مجرد التوقف عند مرحلة انتقالية يعيد فيها الملك تنظيم الامور حسب ما يراه وما يريده ؟

مرة اخرى ان المامول في هذه الاوقات الدقيقة الحرجة هو ان يسود القانون والمسؤولية ، بعيدا عن العواطف الفائرة ، والاعمال والاقوال الاستفزازية من اية جهة ، فليس ثمة من بلسم لمعالجة مثل هذه الظروف اجدى وانفع من سيطرة العقل والحكمة ، وكبح جماح العواطف والانفعالات .

احمد اللوزي يشكل الوزارة الاردنية
كتاب التكليف يؤكد ضرورة السير على منهاج وصفي التل

عمان ـ كلف الملك حسين احمد اللوزي بتولي رئاسة وزارة وصفي التل مع الابقاء على جميع اعضائها . ووجه الملك رسالة تكليف الى اللوزي جاء فيها :

لقد قضى بالامس رئيس الوزراء السابق المغفور له وصفي التل فداء لوطنه وامته وشهيدا على دروب الرجولة الحقة والكفاح الشريف . وقد رايت ان خير ما تكرم به ذكراه هو الابقاء على الفريق الذي كان يرأسه .

وقال الملك : ولما نعرفه فيكم من صادق الولاء والوفاء للوطن والعرش واستعدادكم مع رفاقكم في الاستمرار بحمل الامانة واداء المسئولية فقد قررنا ان نعهد اليكم بمنصب رئاسة الوزراء على ان يبقى الفريق القديم على حاله .

اعدام متهم بالتجسس لاسرائيل في القاهرة

القاهرة ـ رويتر ـ نفذ حكم الاعدام شنقا امس الاول في مواطن الماني غربي من اصل مصري يدعى بهجت يوسف حمدان بعد ادانته بالتجسس لاسرائيل .

وكان حمدان الذي يقال انه تزعم شبكة تجسس قد قدم الى القاهرة مدعيا انه يمثل شركة المانية غربية مستعدة لبيع اسلحة لمصر .

وقد اعتقل في شهر حزيران سنة ١٩٦٩ وعثر ضباط الاستخبارات معه على رسوم لتحصينات عسكرية في جبهة قناة السويس .

رد اسرائيل على البعثة الافريقية يسلم اليوم الى سنغور في دكار

القدس ـ بعثت حكومة اسرائيل امس بردها الى رئيس جمهورية السنغال على المذكرة التى قدمتها بعثة الرؤساء الافارقة خلال زيارتها لاسرائيل .

وذكرت المصادر الدبلوماسية ان اسرائيل اعربت في ردها عن استعدادها لاستئناف مهمة يارنغ على ان تكون المباحثات دون شروط مسبقة وبدون التزامات مسبقة .

وقد اعد مسودة الرد الاسرائيلي ابا ايبان وزير الخارجية في حين وضعت مئير الصيغة النهائية للرد ووقعت عليها .

وسيسلم الرد السفير الاسرائيلي في دكار الى الرئيس ليوبولد سنغور اليوم وقد صيغ الرد بصيغة ملخصة بندا بندا على غرار الاقتراحات التى قدمتها البعثة الافريقية .

الجبهة الشعبية تنفى اغتيالها وصفى التل

القاهرة ـ يونايتدبرس ـ نفى ممثل الجبهة الشعبية لتحرير فلسطين في اجتماعات مجلس الدفاع العربي المشترك البيان الذي نسب الى الجبهة مسئوليتها عن حادث اغتيال وصفي التل رئيس وزراء الاردن .

وقال : ان الجبهة لم تصدر مثل هذا البيان وانها تعتبر هذا الحادث ضد مبادئها .

اتفاق ايران والشارقة على اقتسام جزيرة أبو موسى

الشارقة ـ وكالات الانباء ـ اعلن الشيخ خالد بن محمد القاسمي حاكم الشارقة انه تم التوصل الى تسوية بين الشارقة وايران حول ملكية جزيرة ابو موسى وهى احدى الجزر الثلاث الواقعة في الخليج العربى التى تطالب بها ايران واضاف القاسمي ان سكان الجزيرة سيكونون تحت سلطة امارة الشارقة وان القوات الايرانية ستسيطر على جزء من الجزيرة بموجب الاتفاقية التى وقعت بين البلدين .

وتنص الاتفاقية على ان يقتسم البلدان عائدات النفط من هذه الجزيرة وان تمنح ايران الشارقة مساعدات مالية سنوية قدرها مليون ونصف مليون جنيه استرليني .

٣ محامين جزائريين للدفاع عن المتهمين

الجزائر ـ اعلنت نقابة المحامين الجزائريين ان ثلاثة من اعضائها قبلوا طلبا وجه اليهم للدفاع عن الشبان الاربعة الذين اغتالوا وصفي التل امام المحكمة المصرية التى ستحاكمهم .

حقوق وانتهاكات

تقرير الامين العام للامم المتحدة حول الاراضي المحتلة

بتاريخ ٣٠ كانون الاول العام ١٩٩٠ اتخذ مجلس الامن القرار ٦٨١ (١٩٩٠) الذي ينص على ما يلي:

ان مجلس الامن اذ يؤكد من جديد التزامات الدول الاعضاء بموجب ميثاق الامم المتحدة، واذ يؤكد من جديد ايضا، مبدا عدم اكتساب الاراضي بالحرب، الذي تضمنه قرار مجلس الامن ٢٤٢ (١٩٦٧) المؤرخ في ٢٢ تشرين الثاني لعام ١٩٦٧.

وقد تلقى تقرير الامين العام المقدم عملا بقرار مجلس الامن ٦٧٢ (١٩٩٠) المؤرخ في ١٣ تشرين لعام ١٩٩٠ بشان الطرق والوسائل الكفيله بضمان سلامة وحماية المدنيين الفلسطينيين الذين يعيشون تحت الاحتلال الاسرائيلي.

وان مجلس الامن اذ يحيط علما بما ابداه الامين العام من اهتمام، بان يقوم بزيارة وان يوفد مبعوثه جان كلود ايميه، لمتابعة مبادرته مع السلطات الاسرائيلية، كما ورد في الفقره ٢٣ من تقريره، كما يحيط علما بالدعوه التي وجهتها اليه تلك السلطات مؤخرا. وان الامين العام ومجلس الامن يساورهما القلق ازاء التدهور الخطير للحاله في جميع الاراضي الفلسطينية التي تحتلها اسرائيل منذ عام ١٩٦٧، بما في ذلك القدس، وازاء العنف والتوتر المتزايد في اسرائيل. واذ ياخذ بعين الاعتبار البيان الذي ادلى به رئيس مجلس الامن في ٣٠ كانون الاول العام ١٩٩٠ بشان طريقه ونهج التوصل الى حل سلمي شامل وعادل ودائم للنزاع العربي الاسرائيلي.

واذ يشير مجلس الامن الى قراراته ٦٠٧ المؤرخ في ٥ كانون الثاني لعام ١٩٨٨ و ٦٠٨ المؤرخ في ١٤ كانون الثاني ١٩٨٨ و٦٣٦ المؤرخ في تموز ١٩٨٩ و ٦٤١ المؤرخ في ٣٠ اب ١٩٨٩ واذ يثير جزعه قرار حكومة اسرائيل ابعاد ٤ فلسطينيين من الاراضي المحتله بما يتناق مع التزامات اسرائيل بموجب اتفاقية جنيف الرابعه لعام ١٩٤٩.

يعرب الامين العام عن بالغ قلقه ازاء رفض اسرائيل لقراري مجلس الامن ٦٧٢ المؤرخ في ١٣ تشرين الاول ١٩٩٠ و٦٧٣ المؤرخ في ٢٤ تشرين الاول ١٩٩٤.

حيث القرار الاول يشجب قرار حكومة اسرائيل، السلطه القائمه بالاحتلال استئناف ابعادها للمدنيين الفلسطينيين في الاراضي المحتله.

والقرار الثاني يحث حكومة اسرائيل على ان تقبل سريان اتفاقية جنيف الرابعه لعام ١٩٤٩، قانونا، على جميع الاراضي التي احتلتها اسرائيل منذ عام ١٩٦٧ بما في ذلك القدس، وان تلتزم اسرائيل التزاما دقيقا باحكام الاتفاقية المذكورة.

وحيث يطلب الى الاطراف المتعاقده الساميه في اتفاقية جنيف الرابعه ان تكفل احترام اسرائيل السلطه القائمه بالاحتلال، لالتزاماتها بموجب الاتفاقية وفقا للماده الاولى منها.

يطلب الى الامين العام ان يقوم بالتعاون مع لجنة الصليب الاحمر الدولية، بمواصلة تطوير الفكره المعرب عنها في تقريره والمتعلقه بالدعوه الى عقد اجتماع للاطراف المتعاقده الساميه في اتفاقية جنيف الرابعه، ومناقشة ما يمكن ان تتخذه هذه الاطراف من تدابير بموجب الاتفاقية، وان يدعو لهذا الغرض، الاطراف الى تقديم ارائها بشان الطريقه التي يمكن ان تسهم بها هذه الفكره في تحقيق اهداف الاتفاقية، وكذلك ارائها بشان المسائل الاخرى ذات الصله، وان يقدم تقريرا عن ذلك الى المجلس، واسرائيل هنا عندما سمعت بالدعوه لعقد اجتماع بشان اتفاقية جنيف اقامت الدنيا واقعدتها وحسب رايي استطاعت اسرائيل شطب هذه الفقره من بروتوكول هيئة الامم بواسطة الدول الصديقه والحليفه لاسرائيل.

يطلب ايضا الى الامين العام رصد ومراقبة الحاله فيما يتعلق بالمدنيين الفلسطينيين الذين يعيشون تحت الاحتلال الاسرائيلي، وان يبذل جهودا جديده في هذا الصدد، وعلى وجه الاستعجال ويعين او يلزم من موظفي المنطقة وفي اماكن اخرى، او يستعين بهم، في انجاز هذه المهمه، وان يبقى مجلس الامن على اطلاع بصورة منتظمة في هذا الصدد.

ويطلب كذلك الى الامين العام ان يقدم اول تقرير محلي الى مجلس الامن في موعد اقصاه الاسبوع الاول من شهر اذار لعام ١٩٩١ ثم كل اربعة اشهر بعد ذلك، ويقرر ان يبقي المساله قيد نظره حسب الاقتضاء. وفور اتخاذ هذا القرار السالف الذكر، تم ارسال نصه برقيا الى وزير خارجية اسرائيل.

وجدير بالذكر ان الامين العام وجه الانتباه في تقريره الى مجلس الامن المؤرخ في ٣١ تشرين الاول لعام ١٩٩٠ (Corr. 1,5/21919) قد داب في مناسبات عديدة منذ كانون الاول لعام ١٩٨٧، على التصدي لمسالة سلامة وحماية المدنيين الفلسطينيين في الاراضي المحتله، وقد قام مجلس الامن في كل من قراراته وبيانات الرئيس ذات الصلة باعادة التاكيد على ان اتفاقية جنيف الرابعة المتعلقه بحماية المدنيين وقت الحرب والمؤرخه في ١٢ اب لعام ١٩٤٩ تنطبق على الاراضي المحتله بما فيها القدس، علاوة على ذلك، طلب مجلس الامن مرارا من اسرائيل ان تتقيد بالتزاماتها بموجب الاتفاقية. ويمثل القرار ٦٨١ (١٩٩٠) خطوة جديد من جانب مجلس الامن لانه يسند الى الامين العام للمرة الاولى، مسؤوليات مستمره بالنسبه للمدنيين الفلسطينيين الذين يعيشون تحت الاحتلال الاسرائيلي، وفي الوقت نفسه، يبرز القرار التزامات الاطراف المسؤوله اساسا بموجب اتفاقية جنيف الرابعه عن ضمان حمايتهم، وهي اسرائيل السلطه القائمه بالاحتلال، والاطراف المتعاقده الساميه في الاتفاقيه وتحت الفقره ٤ من القرار اسرائيل ملزمه بان تقبل سريان اتفاقية جنيف الرابعه، قانونا، على جميع الاراضي المحتله منذ العام ١٩٦٧، وان تلتزم التزاما دقيقا باحكام الاتفاقيه المذكوره، وتطلب الفقره الخامسه الى الاطراف المتعاقده في اتفاقية جنيف ان تكفل احترام اسرائيل لالتزاماتها بموجب الاتفاقية المذكوره.

وفي ٣١ كانون الاول لعام ١٩٩٠ قدم الامين العام الى مجلس الامن، في مشاورات غير رسميه، مجملا للطريقه التي يعتزم استخدامها في ممارسة مسؤولياته الوارده في الفقرات ٦ و٧ من القرار ٦٨١ (١٩٩٠). وفيما يتعلق بالفقره ٦، ابلغ المجلس بانه سيتصل فورا بلجنة الصليب الاحمر الدوليه لمواصلة بحث فكرة الدعوه الى عقد اجتماع للاطراف المتعاقده لمواصلة بحث الفكره. وبالنسبه للفقره ٧، قال الامين العام انه يجري اتخاذ خطوات لتنفيذ احكام الاتفاقية الرابعه دون المساس باي حال بولايات منظمات الامم المتحدة التي تعمل حاليا في الاراضي المحتله. واحاط الامين العام المجلس علما بانه سيطلب من المفوض العام لوكالة الامم المتحده لاغاثة اللاجئين الفلسطينيين وتشغيلهم في الشرق الادنى (الاونروا)، وهي اكبر هيئة للامم المتحدة في الاراضي المحتله، ان يتولى زمام المبادره وان يقوم على وجه التحديد، باسناد مهمة رصد ومراقبة الحاله فيما يتعلق بالمدنيين الفلسطينيين الذين يعيشون تحت الاحتلال الى عدد مناسب من الموظفين الدوليين العاملين في المنطقة. وفي الوقت ذاته ذكر الامين العام انه من الضروري ان تواصل لجنة الصليب الاحمر الدوليه القيام بدورها، اذ انها بموجب الماده ١٠ من اتفاقية جنيف الرابعه تضطلع بمسؤولية خاصه تجاه حماية المدنيين. واشار الامين العام الى الاتصال الوثيق القائم فعلا في الميدان بين لجنة الصليب الاحمر الدوليه ووكالة الامم المتحده (الاونروا)، واعرب عن ثقته في ان هذه الاتصالات ستستمر. واضاف الامين العام قائلا انه سيستكشف مع رئيس لجنة الصليب الاحمر الدوليه الطرق التي يمكن بها لتلك المنظمه ان تتعاون معه في اعمال ولايته. ثم استرعى الامين العام انتباه المجلس الى ان عددا من الحكومات، والتي هي من الاطراف الساميه في اتفاقية جنيف الرابعه، لديها قنصليات في القدس المحتل تتابع عن كثب التطورات الحاصلـه في الاراضي المحتله. وقال انه لكي يتم تنفيذ القرار ٦٨١ (١٩٩٠) بطريقة عمليه وواقعيه، فسيكون من المفيد لو خطيت جهود موظفي الامم المتحدة ولجنة الصليب الاحمر الدوليه، بدعم كامل من الحكومات التي لديها موظفون قنصليون في المنطقه، وتعد الفقره ٥ من القرار ٦٨١ (١٩٩٠) ذات صله خاصه بالموضوع في هذا الصدد.

ومنذ ان اتخذ هذا القرار ظل هناك اتصالات مستمره بين الامين العام والمفوض العام (للاونروا) بهدف وضع الترتيبات التي ستمكن تلك المنظمه من مساعدة الامين العام في الاضطلاع بالتزاماته الوارده في الفقره ٧ من هذا القرار. وبناء على طلب الامين العام حددت (الاونروا) موظفين في الاراضي المحتله وفي المقر بقبينا للمساعده في تنفيذ ولاية الامين العام. كما ناقش الامين العام مع رئيس لجنة الصليب الاحمر الدوليه القرار ٦٨١ (١٩٩٠) واشارت اللجنه، في هذا الصدد، الى ان اي مساعده ستقدمها الى الامين العام فيما يتعلق بالفقره ٧ من القرار ستخضع للقواعد التقليديه الخاصه بالسريه في تلك المنظمه، وبالنسبه للطلب الوارد في الفقره ٧ بان يقوم الامين العام بالتعاون مع لجنة الصليب الاحمر، بمواصلة تطوير فكرته المتعلقه بالدعوه الى عقد اجتماع للاطراف المتعاقده في اتفاقية جنيف الرابعه. فان المشاورات مستمره مع اللجنه بهذا الشان. وقام الامين العام من جانبه، بتوجيه مذكره شفويه الى الاطراف المتعاقده طالبا منها ان توافيه بارائها بشان هذا الاجتماع في موعد اقصاه ١/ايار/١٩٩١ وسيتم تناول الردود الوارده من الاطراف في التقرير التالي للامين العام.

الفقرات التاليه تقدم استعراضا عاما للحاله فيما يتعلق بالمدنيين الفلسطينيين وذلك في خلال الفترة الممتده من ٢٠ كانون اول ١٩٩٠ الى ٢٨ شباط ١٩٩١، والمعلومات الوارده في هذه الفقرات المقدمه اساسا الى الامين العام من الاونروا وكذلك من مصادر اخرى، ولا ينبغي النظر اليها باعتبارها سردا جامعا وشاملا للاحداث التي وقعت اثناء فترة الابلاغ. فهي بالاحرى تسلط الاضواء على التطورات الرئيسية التي تؤثر على الحياة في الاراضي المحتله.

وقد اتسمت الفتره من اواخر كانون الاول ١٩٩٠ الى اوائل كانون الثاني ١٩٩١ بصفة خاصة، بحدوث تطورين خطيرين. ففي ٢٩ كانون الاول ١٩٩٠ ادت واقعة حدثت في مخيم اللاجئين في رفح بقطاع غزه، الى نشوب مصادمات واسعه النطاق بين سكان المخيم المحليين وقوات الجيش الاسرائيلي، اسفرت عن اطلاق الرصاص الحي على عدد من الفلسطينيين وقتلهم، وعن سقوط المئات من الجرحى، وبمجرد ان ابلغ الامين العام عن ابناء المصادمات، طلب من وكالة الغوث ان تنظر في المساله. وفي ٣ كانون الثاني ١٩٩١ احال الامين العام الى مجلس الامن وفي مشاورات غير رسميه التقرير التالي:

في الساعه الثانيه بعد الظهر تقريبا من يوم ٢٩ كانون الاول ١٩٩٠، فاجا افراد قوات الامن الاسرائيلي الذين يرتدون الملابس المدنيه، ويقودون سياره تحمل لوحات ترخيص محليه، شابين مقنعين، عمرهما ١٨ و١٩ سنة، في حي الشابوره بمخيم اللاجئين في رفح. وفتحت قوات الامن النيران على المقنعين واصابتهما بجراح بالغه ثم القي القبض عليهما. ونشبت مواجهات عنيفه عندما وصلت تعزيزات من قوات الجيش الاسرائيلي وحاول المقيمون في المخيم اطلاق سراح الشابين المعتقلين.

وانتشرت الاضطرابات الى منطقة السوق والميدان الرئيسي، حيث كانت تتمركز كتيبه كبيره تابعه لقوات الجيش، واطلقت النيران على شابين وقتلتهما، وعند رجوع جثتيهما من مستشفى ناصر لدفنهما، اصبحت المواجهات عنيفه لدرجة ان قوات الجيش اضطرت الى التقهقر الى منطقة تقع غرب الاداره المدنية مباشرة، وبعد الظهر القيت على قوات الامن الالاف من الحجاره والاشياء المعدنيه واكثر من ٣٠ قنبله حارقه، وردت هذه باستخدام الذخيرة الحيه والاعيره المطاطية والقاء الحجاره من الة خاصه بالقاء الحجاره.

اعداد:
الباحث الميداني لمركز «بتسيلم»
الصحفي باسم عيد

ومع هبوط الظلام، تفرق المتظاهرون عندما قامت طائرة عموديه تابعه لقوات الجيش بالقاء الحجاره والقنابل اليدويه المسيله للدموع على المنطقه، وبعد ذلك وفي المساء عندما انتشر نبا وفاة الرجلين الذين اطلق الرصاص عليهما من قبل، خرج الالاف من السكان الى الشوارع ولكن قوات الامن لم تتدخل ولم يتم الابلاغ عن وقوع اية حوادث اخرى وعندما بلغت انباء القتلى مخيم اللاجئين جباليا في المساء، خرج المئات من الشباب الى الشوارع للتظاهر والقاء الحجاره على المعسكر الحربي. ووصلت تعزيزات من قوات الجيش وشرطة الحدود وحاولت تفرقة الشباب باستخدام الة القاء الحجاره واطلاق الرصاص في الهواء. وهدات الحاله في نهاية المطاف في حوالي الساعه الثامنه والنصف مساء، واثناء المصادمات، قام ضابط اسرائيلي برتبة رائد بنشر قواته امام المركز الصحي لمدة ساعه ثم اغلق البوابه الخارجيه للمركز الصحي اثناء قيامه بتفتيش سيارتي اسعاف. وعندما تدخل موظفو (الاونروا) المعنيون بشؤون اللاجئين، هدد الضابط بقذف الغاز المسيل للدموع على المركز ولكنه في النهاية وافق على ان تظل البوابه مفتوحه.

وقد سقط اربعة اشخاص قتلى نتيجة لاطلاق الرصاص عليهم في رفح يوم ٢٩ كانون الاول ١٩٩٠ وجرح ١٩٣ من بينهم ١٤ امراة، بسبب استخدام الذخيره الحيه ضدهم، واصيب ايضا ٢٦ شخصا منهم نتيجة لاطلاق اعيره معدنيه والتي القتها عليهم الة قذف الحجاره و٣٢ اصابه من جراء الحجاره التي القتها عليهم الاله القاذفه، وتاثر ما يزيد عن ٤٠٠ شخص بالغاز المسيل للدموع

وقامت بمعالجتهم الطواقم الطبيه المتنقله التابعه لوكالة الغوث (الاونروا). وقيل انه نتيجة لاستنشاق الغاز المسيل للدموع اجهضت خمس نساء.

واتسمت هذه الحادثه برمتها بعنف غير عادي، يمكن ارجاعها الى الظروف التي احاطت ببدئها، فافراد قوات الجيش الذين كانوا يرتدون الملابس المدنيه والذين فاجاوا الشابين المقنعين كانوا بصحبة شخص معروف محليا بانه من «المتواطئين». وتشير روايات شهود العيان المحليين الى ان هذا الشخص اطلق الرصاص على الشابين المقنعين. ومهما كانت الاسباب فمما لا شك فيه ان رد فعل الجمهور لم يسبق له مثيل من حيث مدى العنف وشدته على السواء.

ومن الواضح ان قوات الجيش بدورها شعرت ان حياة افرادها في خطر وان مبنى الادارة المدنية معرض لخطر الاقتحام وفي هذه الظروف، ربما لم يكن باستطاعتها تفادي فتح النيران على الجمهور، ولو انها يمكن ان تتعرض للنقد بسبب مدى اختيارها لاستخدام الطلقات الناريه الحيه بدلا من انواع الذخيره الاخرى.

وفي ٤ كانون الثاني ١٩٩١ اصدر رئيس مجلس الامن البيان التالي:

ان اعضاء مجلس الامن يساورهم القلق ازاء اعمال العنف التي حدثت مؤخرا في قطاع غزه، ولا سيما الاعمال التي ارتكبتها قوات الجيش الاسرائيلي ضد الفلسطينيين، وادت الى وقوع عشرات القتلى والجرحى بين اولئك المدنيين.

ويشجب اعضاء المجلس تلك الاعمال، ولا سيما اطلاق النار على المدنيين، ويؤكدون من جديد سريان اتفاقية جنيف الرابعه لعام ١٩٤٩ على جميع الاراضي الفلسطينية التي تحتلها اسرائيل منذ العام ١٩٦٧، بما فيها القدس، ويطلبون ان تلتزم اسرائيل السلطه القائمه بالاحتلال، التزاما تاما باحكام الاتفاقية.

ويؤكد اعضاء المجلس من جديد مواقفهم التي اعرب عنها مؤخرا في قرار مجلس الامن ٦٨١ (١٩٩٠)، ويؤيدون اعمال الامين العام المتصله بتنفيذ القرار المذكور. ويحث اعضاء المجلس كذلك على بذل جهود مكثفه من جانب جميع من يستطيعون الاسهام في تخفيف حدة النزاع والتوتر لكي يتسنى اقرار السلم في المنطقة.

للتقرير بقية

«قانون منع الارهاب» عقيم ولا يمكن تطبيقه لانه يخالف المنطق

زيارة تونس ليست مخالفة للقانون

العديد من الفلسطينيين زاروا تونس ولم يقدموا للمحاكمة

السلطة لا تبادر الى تقديم المجتمعين الى القضاء

بقلم: الاستاذ المحامي اسامه السعدي
عضو ادارة مؤسسة «بتسليم»

جاء كلام اسحق رابين وزير الدفاع الاسرائيلي السابق امام اعضاء حزب العمل بخصوص لقاءات شخصيات فلسطينية مع زعماء منظمة التحرير الفلسطينية في تونس وقوله حول القانون الذي يمنع ذلك «المقصود بحظر اللقاء حول الارهاب اما اللقاء السياسي فيجب الا يعتبر خرقا للقانون».

كذلك صرحت مصادر امنية في ١٩٩١/١١/١٩ للصحافة الاسرائيلية انها تفصل بين لقاء من اجل العملية السياسية وبين لقاء «لاغراض عدوانية» وذلك في معرض رد لها حول قضية حنان عشراوي.

وعليه فمن اللازم ان نلقي الضوء على هذا الموضوع وعلى عدم الوضوح واحيانا الجهل والبلبلة الذي يكتنفه من قبل المواطن العادي.

اولا - القانون الاسرائيلي لا يمنع زيارة مواطني اسرائيل الى تونس لانها لا تعتبر دولة مواجهة. الدول الممنوعة زيارتها هي: سوريا، اليمن، العراق، لبنان، السعودية والاردن (ما عدا الذين تسمح لهم وزارة الداخلية اما بسبب عملية الحج او لدعوة وجهت لهم من قبل اقربائهم في الاردن).

ثانيا - القانون يمنع من يزور تونس الاجتماع في هذا البلد بشكل انفرادي مع شخصيات محسوبة رسميا على منظمة التحرير او الفصائل التابعة لها.

ثالثا - ومع هذا اذا تم لقاء بين مواطن اسرائيلي وعضو في منظمة التحرير الفلسطينية في تونس او دولة اخرى فان القانون انف الذكر والذي يمنع اللقاء مع مسؤولي منظمة التحرير ويسمى «بقانون منع الارهاب» يمكن تخطيه اذا تواجد في المكان اثنان من الصحافيين «الاجانب» (مثلا مصور من صحيفة تونسية ومراسل وكالة رويتر في تونس).

رابعا - تبين من التجارب الماضية بشكل قاطع ان الحكومة الاسرائيلية وخاصة الشرطة والسلطات القضائية لا تبادر الى تقديم اي من الشخصيات التي اجتمعت الى منظمة التحرير في حالة عدم قيام هذه الشخصيات بالاعلان عن ذلك علنا وبشكل صارخ (كما فعل ابيي ناتان في لقائه مع عرفات ولطيف دوري في لقاء بوخارست).

خامسا - شخصيات عربية عديدة من اسرائيل زارت تونس مثل عبد الوهاب دراوشه، سميح القاسم، محمد ميعاري، د. احمد الطيبي، محمد بكري، اميل حبيبي، سالم جبران وعطالله نجار، واللذان عادامؤخرا من زيارة الى تونس التقيا فيها مع عرفات واخرين في المنظمة). بالاضافة فقد زارت تونس واجتمعت الى مسؤولي المنظمة خارج هذا البلد ايضا شخصيات اسرائيلية عديده جدا من بينها اعضاء كنيست وشخصيات اكاديمية وسياسية عديدة دون ان يبادر احد الى تقديمهم الى المحاكمة. طبعا، ناهيك عن قيام شخصيات فلسطينية من الاراضي المحتلة وخاصة القدس (الخاضعة حسب القانون الاسرائيلي «لقانون منع الارهاب») مثل فيصل الحسيني، د. سري نسيبه، حنان عشراوي، رضوان ابو عياش، الياس فريج واخرون بالاجتماع شبه العلني مع زعماء المنظمة دون مقاضاتهم.

وخير دليل على عدم قيام السلطات بتقديم احد للمحاكمة هي قضية حنان عشراوي الاخيرة التي اعترفت (!) فيها عشراوي في التلفزيون الاردني بلقائها مع مسؤولي المنظمة عدا عن اجرائها للمقابلة من مكتب سفير المنظمة في عمان الطيب عبد الرحيم.

وعادة عند استدعاء احد للتحقيق يكون ذلك فقط بعد ان يتقدم احد الاشخاص بشكوى للشرطة وعادة ما يقوم بهذا الدور ممثلو اليمين الاسرائيلي مثل عضوا الكنيست الياكيم هعتصني وتساحي هنغبي وافي فرحان.

وعليه يتضح جليا مما جاء اعلاه ان زيارة تونس بحد ذاتها هي ليست مخالفة قانونية وان السلطات لا تبادر الى تقديم احد للمحكمة بسبب لقاء سياسي مع مسؤولي المنظمة في حالة عدم التباهي او الاعلان الصارخ عن ذلك من قبل الشخص نفسه الذي قام باللقاء.

وقرار المستشار القضائي الاخير بعدم تقديم عشراوي للمحاكمة وذلك نظرا لاسباب هي عمليا رضوخ لضغوطات امريكية هو فيه دليل على ان القانون هو قانون عقيم.

ويبقى ان نقول في نهاية هذه المقالة ان هذا القانون اثبت عقمه وسخافته وعدم امكان تطبيقه فعلا باعتراف السلطة نفسها وممثليها، ولا يبقى سوى الغائه الرسمي والقاطع لانه مخالف للمنطق السليم.

المحكمة تقضي باخراس الطواويس

لندن - رويتر - قضت احدى المحاكم البريطانية على زوج وزوجته بريبان مجموعة من الطواويس في منزلهما باسكاتها باي طريقة بعد ان ضجت القرية التي يقيمان فيها من النداءات وصيحات الغزل التي يتبادلها ذكور واناث الطواويس طوال الليل.

وكان الزوجان ديفيد وجوان اينجهام قد طلبا النصح من خبراء تربية الطواويس بعد ان شكا جيرانهما من ان هذه الاصوات تحرمهم من النوم ولكن لم تفلح المشورة في شيء.

وقالت الزوجة «كرهت ان افصل بين الطيور».

وقضى مايكا هاملين قاضي محكمة مقاطعة تشيشاير على الزوجين بالتخلص من الطواويس في غضون اسبوع ودفع ٢٦٠ جنيها استرلينيا نفقات المحكمة.

مديرية التربية والتعليم/ نابلس

اعلان مزايدة رقم ٩١/٦٩

نابلس - تعلن مديرية التربية بنابلس عن طرح عطاء مزايدة بطريقة الظرف المفتوح لبيع أدوات والات مستعملة بمدرسة نابلس الثانوية الصناعية فعلى الراغبين بالاشتراك بهذه المزايدة الحضور الى المدرسة خلال أوقات الدوام المدرسي لمعاينة المواد المراد بيعها واستلام كشوفات تتضمن اعدادها خلال يومي الاثنين والثلاثاء الموافق ٢، ٣/١٢/١٩٩١ مع مراعاة الشروط التالية:

١ - على المشترك ارفاق شيك بنكي بقيمة مصدق وكفالة بقيمة ٥٪ من قيمة العطاء ولن ينظر بالعطاءات المقدمة بدون هذا التأمين.

٢ - يوضع السعر بالشيكل لاجمالي اثمان المواد.

٣ - يتم تسليم العطاءات بالظرف المختوم لمدير التربية والتعليم في موعد أقصاه الساعة التاسعة من صباح يوم الثلاثاء ١٩٩١/١٢/١٠ حيث سيتم فتح العطاءات في تمام الساعة العاشرة من صباح ١٩٩١/١٢/١٠، مع ضرورة كتابة عطاء رقم ٩١/٦٩ على المغلف.

٤ - اجور الاعلان بالصحف على من يرسو عليه العطاء.

مدير التربية والتعليم
زهران حسونة

التصميم الفعال والمظهر الانيق .. يدوم عاما بعد عام
معرض الجولاني للمفروشات
اكبر معرض والرائد الاول في القدس والضفة الغربية
يدعوكم لمشاهدة احدث موديلات ١٩٩٢
غرف نوم • صالونات • غرف سفرة • بوفيهات
صناعة محلية ومستوردة حيث الاناقة والمتانة والجمال معًا
مهمة المعرض: تقديم الارشاد ومساعدتكم على اختيار الافضل
نرحب بزيارتكم للمشاهدة .. فأهلا وسهلا
القدس، شعفاط، طريق رام الله، هاتف ٨١٤٢٦١

شامبو جديد حياة
يجعل الشعر لامعا، وناعما كالحرير
يعطي الحيوية والنضارة لشعرك
لاحتوائه على بروتينات لتقوية بصيلات الشعر
تم تصنيعه حسب أحدث المواصفات العالمية
للشعر الجاف العادي الدهني
من انتاج: شركة كريم للتجارة والصناعة
رام الله - المنطقة الصناعية - ت ٩٥٦٧٣٤

تقرير خطير لمجلس الشعب المصري:

سيناريوهات حروب المياه القادمة

■قد لا يحتاج هذا التقرير الخطير الذي اصدره مجلس الشعب المصري، والذي يشكل وثيقة هامة الى تقديم او تعليق، فهو يتنبأ - محذرا، لا بحرب واحدة في المنطقة حول المياه، ولكن بسلسلة من الحروب. وهو يضع إسرائيل - شارحا ومفصلا - في قلب عملية المواجهة القادمة حول المياه.

تلك مقاطع مستفيضة من هذا التقرير الخطير الذي يقع في اربعين صفحة كاملة، ننشرها بنصها الاصلي دون اضافة او تعقيب. متصورين انها وحدها كفيلة بأن تشد انتباها عربيا واسعا - شعبيا وحكوميا - حول قضية المستقبل العربي كله.

■يعاني العالم المعاصر حاليا من مجاعة مائية تجتاح كثيرا من المناطق، وتتصدر منطقة الوطن العربي وافريقيا اكثر مناطق الصراع المائي.

وعلى مستوى الوطن العربي تكتسب هذه المسالة اهمية متزايدة اذا تذكرنا الثقل الاقتصادي والمعنى السياسي لنقطة المياه في الوطن العربي، اذ ان هناك اجماعا بين قادة دول المنطقة والمعاهد السياسية والاكاديمية على ان قضية المياه اصبحت اخطر من قضية النفط فعقد التسعينات سيكون عقد المياه واية حروب قادمة في المنطقة ستكون بسبب المياه.

والمشكلة التي تواجه الدول العربية، انها تعاني من نقص قدره ٤٤٪ في تلبية احتياجاتها المائية، في ظل تحكّم ٨ دول غير عربية باكثر من ٨٥٪ من منابع الموارد المائية للوطن العربي. وهي اثيوبيا واوغندا وكينيا وزائير وتركيا والسنغال وغينيا لجانب سيطرة اسرائيل على جزء كبير من الموارد المائية للوطن العربي، كما تطمع مستقبلا في سلب المزيد من المياه لاعاشة الاعداد الهائلة من المهاجرين النازحين اليها.

اذن المشكلة الاكثر خطورة الان هي دخول المياه الى صلب نزاع الشرق الاوسط فتصدرها لقضاياه التاريخية والتي استعصت على الحل لمدة عقود.

■الصراع حول نهر الاردن■

■لقد اخذ الصراع في الاشتعال حول نهر الاردن مع بدء اسرائيل في تنفيذ خطتها عام ١٩٥٣ بتحويل نهر الاردن حيث رصدت سوريا في تموز ١٩٥٣ تحركات اسرائيلية لحفر القناة الرئيسية للمشروع بالقرب من حدودها في المنطقة المنزوعة السلاح شمال جسر بنات يعقوب، وسارعت سوريا بتقديم شكوى الى مجلس الامن والبت باصدار قرار للوقف الفوري لهذه الاعمال بعد رفض اسرائيل الاستجابة لاوامر كبير مراقبي الامم المتحدة بايقافها.

وازاء الموقف الجديد الذي هدد بعودة القتال، قام الرئيس الامريكي ايزنهاور بتكليف المستشار جونسون كممثل شخصي له بمهمة التفاوض مع دول المنطقة لمحاولة اقناعها بالموافقة على مشروع موحد لاستثمار الموارد المائية في حوض نهر الاردن. ومع تقدم مفاوضات جونسون تضاءلت نقاط النزاع بين الاطراف العربية واسرائيل، اذ قبل العرب باستخدام مياه النهر خارج الحوض كما تنازلت اسرائيل عن مطالبتها بادماج الليطاني في نظام نهر الاردن واقترحت الاطراف العربية ان تكون بحيرة طبريا مركز تخزين لفائدة جميع الاطراف وهو ما عارضته اسرائيل كذلك، بينما طالبت الاطراف الاوروبية بالاشراف الدولي على عملية توزيع المياه، فان اسرائيل عارضت تدخل اي من اجهزة الامم المتحدة في موضوع استغلال المياه بين دول المنطقة.

وبموجب خطة جونسون حصلت اسرائيل على ٤٠٠ مليون متر مكعب، ونجد أن اسرائيل والاردن ابديا القبول غير الرسمي بالتفاصيل الفنية للخطة على اساس الحصص الموضحة فيها، وبدا كل منهما في وضع الخطط المنفردة به، وكان المشروعان الاساسيان هما: مشروع انبوب المياه الاسرائيلي، ومشروع قناة الغور الاردني.

ولكن عاد الصراع للتفجر مرة اخرى قبيل انتهاء مشروع انبوب المياه الاسرائيلي في عام ١٩٦٤، فقد تمت الدعوة لاول قمة عربية لبحث مشكلة تحويل نهر الاردن التي تقوم بها اسرائيل، وكانت اهم قرارات قمة ١٩٦٤

انشاء هيئة لاستغلال مياه نهر الاردن واقرار المشاريع اللازمة لاستثمار المياه العربية حيث اعتبر هذا بديلا عن التدخل العسكري المباشر لافشال خطط اسرائيل وكان امام الدول العربية احد خيارين:

□١- اما تحويل مياه الحاصباني الى الليطاني وتحويل مياه بانياس الى اليرموك.

□٢- او تحويل كل من الحاصباني وبانياس الى اليرموك.

وتم الاستقرار على الخيار الاخير مع تخزين المياه خلف سد اقترح اقامته هو سد المخيبة، وبدأت الدول العربية في تنفيذ مشروعها فعلا في عام ١٩٦٤ بالبدء في اعمال سد المخيبة، وكان هذا السد هو المشروع الاخطر على اسرائيل حيث يحجز روافد نهر الاردن عن التدفق الى بحيرة طبريا.

ولهذا اعلنت اسرائيل انها لن تقف مكتوفة الايدي امام المشروعات العربية التي تلحق الضرر بها، خاصة في ما يتعلق بسد المخيبة الذي يعد وسيلة تمس مصادر المياه التي تصل الى اسرائيل، وانها تعتبر هذا السد عملا من اعمال العدوان، وبالتالي قامت اسرائيل بشن هجمات جوية استهدفت مناطق العمل في المشروع، ووصلت الهجمات الى اقصاها في نيسان ١٩٦٧ بتوجيه هجمة جوية في اعماق سوريا وكانت الصحف الاسرائيلية قد ذكرت ان النزاع حول مياه نهر الاردن يعتبر فرصة لاسرائيل لشن الحرب في الوقت الملائم ويعتقد بعض المحللين ان موضوع المياه كان ضمن الاسباب الرئيسية لقيام اسرائيل بعدوان حزيران ١٩٦٧.

وكانت النتائج المهمة لحرب ١٩٦٧ على جبهة المياه غاية في الوضوح، فقد حسنت اسرائيل من موقعها المائي من خلال احتلال مرتفعات الجولان والضفة الغربية اذ ان احتلال مرتفعات الجولان جعل من المستحيل على الدول العربية تحويل مياه روافد نهر الاردن، فخطوط وقف اطلاق النار جعلت اسرائيل تتحكم في حوالي نصف طول نهر اليرموك مقارنة بحوالي ١٠ كيلومترات فقط قبل الحروب، وهو ما ادى الى جعل اي تنمية لنهر الاردن رهن قبضة اسرائيل.

وبالتالي توقفت اعمال سد «المخيبة» الذي كان مقررا ان يختزن ٢٠٠ مليون متر مكعب وكذلك توقفت اعمال سد المقارن الذي كان مقدرا له تخزين ٣٥٠ مليون متر مكعب بينما توقفت المشروعات العربية، فان اسرائيل قد اتيحت لها فرصة مناسبة لحل ازمتها المائية على حساب المناطق العربية التي احتلتها بعد الحرب.

كذلك لم تكتف اسرائيل بمعارضتها لمشروع سد اليرموك، ولكن استخدمت موقعها الجديد على نهر اليرموك بعد ١٩٦٧، للضغط على الاردن، فقد شكا الاردن باستمرار من الممارسات الاسرائيلية حيث كانت اسرائيل تهاجم قناة الغور الشرقية منذ عام ١٩٦٨، وتضع الاحجار في طريق تدفق النهر كما لم تسمح للاردن باجراء عمليات تطهير مجرى النهر الا بعد وساطة امريكية.

كذلك قام الاسرائيليون بتحويل مياه اليرموك للسماح بتدفق مياه اكثر لبحيرة طبريا، ويقدر الاردنيون ان ما تسحبه اسرائيل من مياه نهر اليرموك يصل الى ١٠٠ مليون متر مكعب بينما حصلت الاردن طبقا لخطة «جونسون» على ٢٥ مليون متر مكعب فقط.

فالتوتر بين اسرائيل والاردن لن يكون بسبب التنافس على مياه نهر الاردن فقط. ولكن ايضا بسبب عرقلة اسرائيل للمشروعات الاردنية على نهر اليرموك، فقد توقف العمل في بناء سد الوحدة، الذي اتفق كل من الاردن وسوريا على انشائه داخل الاراضي الاردنية وعلى بعد عشرة كيلومترات فقط من الحدود مع اسرائيل وبسبب عدم امكانية التوصل الى اتفاق حول توزيع مياه النهر بين الاردن وسوريا واسرائيل، فان البنك الدولي قام بتجميد تمويل المشروع وحدد شروطا للافراج عن الاموال التي وافق على المساهمة بها في المشروع مع مجموعة من المصارف الاميركية والاوروبية والتي تبلغ ٢٦٠ مليون دولار بالاتفاق على اقتسام مياه النهر بين الدول الثلاث.

وترجع فكرة بناء سد الوحدة الى عام ١٩٧٨ حينما اتفقت سوريا والاردن على بناء السد على نهر اليرموك والذي تبلغ طاقته ٢٢٠ مليون متر مكعب في السنة، على ان تستفيد سوريا بـ٧٥٪ من الطاقة الكهربائية المولدة من السد بالاضافة الى زيادة المساحة المزروعة في اراضيها.

وكان الاتفاق السوري - الاردني قد اخذ في الاعتبار توزيع المياه بينهما وبين اسرائيل طبقا لخطة جونسون مبعوث الرئيس الاميركي، ايزنهاور، والتي وضعتها اميركا فيما بين عامي ١٩٥٣ و١٩٥٥ في محاولة لفض الاشتباك بين الدول الثلاث والتي رفضت كل دولة منها التوقيع عليها ولا بد لاسرائيل ان تحاول الحصول على مصادر اخرى للمياه خاصة بعد تدفق المهاجرين السوفيات عليها، مما يزيد من احتياجاتها المائية والتي يقدرها الخبراء بحوالي ٨٠٠ مليون متر مكعب سنويا عام ٢٠٠٠. وقد تلجا اسرائيل الى الحرب لحل ازمة المياه. فمن المعروف ان حرب ١٩٦٧ وفرت لاسرائيل ٥٠٠مليون متر مكعب من مياه الضفة بينما وفر احتلال الجنوب اللبناني حوالي ٨٠٠ مليون متر مكعب من خلال استيلائها على الانهار اللبنانية.

ويؤكد هذا ما قاله مناحيم بيغن عشية غزو لبنان عام ١٩٨٢، من ان اسرائيل لا يمكن ان تقف مكتوفة الايدي وهي ترى مياه نهر الليطاني تذهب هباء الى البحر.

ودخلت اسرائيل لعبة صراع القوى في افريقيا وخاصة في منطقة دول حوض النيل، واصبحت لاسرائيل سياسة افريقية واضحة بعضها موجه لخدمة مصالحها الخاصة، وبعضها موجه لخدمة المخطط الغربي الكبير، وكانت النتيجة ان اصبحت لاسرائيل اليد الطولى في افريقيا، وسيطرت اسرائيل على قلب افريقيا، فضلا عن علاقاتها المتميزة مع جنوب افريقيا.

جميع الدراسات تشير الى تزايد حاجة اسرائيل الى المياه ليس للمزيد من تنمية الزراعة فقط، ولكن ايضا للحاجات المتزايدة الناتجة عن زيادة السكان وقد وصل عدد سكان اسرائيل حاليا الى ٤.٥ ملايين نسمة، ويتوقع وصولها الى ٥.٢ ملايين نسمة خاصة من تزايد هجرة اليهود السوفيات ويهود اوروبا الشرقية واثيوبيا والذين يتوقع ان يصل منهم خلال السنوات الثلاث القادمة حوالي نصف مليون يهودي ولتغطية احتياجات الهجرة في السنوات القليلة القادمة فان اسرائيل ستكون في حاجة لتدبير حوالي ٢٦٨ مليون متر مكعب اضافية في عام ١٩٩٥

■الصراع حول نهر الفرات■

واذا كانت مصر هي هبة النيل، فان سوريا هبة الفرات وان كانت درجة الاعتماد السوري على الفرات لا تصل الى درجة الاعتماد المصري الكلي على النيل.

ويشترك في نهر الفرات ثلاث دول هي تركيا «دولة المنبع»، وسوريا «دولة المجرى» والعراق «دولة المصب» وبقدر ما تشعر مصر والسودان بتخوف شديد من الاصابع التي تحاول اللعب في منابع النيل، خاصة «من الهضبة الحبشية» للتأثير على تدفق المياه نحو الاراضي السودانية ثم الاراضي المصرية فان التخوف السوري والعراقي اصبحا اليوم واقعا قائما بعد ان اتمت تركيا بناء واحد من اضخم السدود على نهر الفرات، «سد اتاتورك»، وحجزت تدفق المياه تماما في الفرات مدة شهر، لملء خزان هذا السد والبحيرة الراقدة خلفه شرقي الاناضول.

ولقد جاءت أزمة المياه المثارة حاليا بين تركيا وسوريا والعراق لتضيف هما جديدا الى همومنا ولتحذر من مخاطر اختراق الامن القومي العربي في جبهة اساسية هي الجبهة الشرقية. ولذلك فان هناك اربعة محاور رئيسية يجدر بنا مراعاتها ونحن نعالج ازمة مياه نهر الفرات بين الدول الثلاث وهي:

■المحور الاول: هو «المياه» بتركيبتها الاستراتيجية المعروفة ثلاثية الاستخدام «الشرب، الري، توليد الكهرباء» ولذلك فان تاثيرها اليومي في حياة البشر تاثير مباشر سريع ومن ثم يمكننا فهم حساسية الموقف وصعوبته بالنسبة لسوريا التي يجري فيها نهر الفرات قادما من منابعه الرئيسية في الجبال التركية الشرقية «جبال ارمينيا وطوروس» ومن مياهه تقوم الحياة وتستمر خاصة في شمال وشرق سوريا.

وكذلك الامر بالنسبة للعراق الذي يصل اليه نهر الفرات قادما من سوريا كما يخترقه النهر الاخر «دجلة» قادما مباشرة من تركيا ايضا ليصبا معا في الخليج عند اقصى الجنوب العراقي اي ان المياه العذبة المتدفقة من تركيا وسوريا والعراق من خلال نهري دجلة والفرات تمثل عصب الحياة في البلدين العربيين.

■المحور الثاني: هو الاقليات الغربية، فعند التقاء الحدود السورية - التركية والعراقية - التركية تشتعل ازمة الاقليات خاصة الاكراد الذين يعيشون على الحدود العراقية والسورية والتركية والايرانية والسوفياتية مكونين واحدة من اعقد المشاكل العرقية في المنطقة.

■المحور الثالث: هو دخول اسرائيل بشكل مباشر او غير مباشر في مسلسل الصراعات في المنطقة المحيطة بها لاشغالها باي وسيلة، وذلك ان اسرائيل ترى من وجهة نظر امنها القومي ضرورة العمل على ان تشغل المنطقة العربية وان تشغل الدول المحيطة بها بصراعات اخرى بعيدا عن الحدود الاسرائيلية، وشد الانتباه العربي بعيدا عن القضية الفلسطينية.

■المحور الرابع: هو محور التوترات السياسية العسكرية السائدة في المنطقة. فاسرائيل تجد في سوريا اخطر اعدائها وايران ما زالت متحفزة لاستئناف حربها ضد العراق بعد ثماني سنوات عصيبة من القتال المدمر الذي ترك اثره المباشر ليس فقط على البلدين المتحاربين بل ايضا على الدول المجاورة، وكذلك على دول الخليج العربية التي عانت من هذه الحرب عسكريا واقتصاديا وسياسيا.

ثم تبقى تركيا الدولة الاساسية التي استفادت من حرب الخليج. فهل في اطار المحاور الاربعة يمكننا القول ان قيام تركيا بحجز مياه الفرات قديما كان بهدف سياسي للضغط المباشر على سوريا التي تستفيد من مياه الفرات اكثر من العراق، ام ان الامر هو مجرد اجراء «فني» كما اعلن المسؤولون الاتراك خلال حملة تهدئة المخاوف؟

الواقع اننا نعتقد من منظور قومي عربي ان الخطورة التركية ليست فنية بقدر ما هي تندرج في نطاق استراتيجية تركية متكاملة ومن ثم فالعنصر السياسي لا يغيب عنها.

ومن ناحية اخرى فهناك عوامل وشواهد تدل على ان التحكم الذاتي في مياه الفرات ودجلة ايضا يدخل ضمن هذه الاستراتيجية المتكاملة التي يجري تنفيذها منذ سنوات.

وبالتالي يكون من حقنا ان نقول ان هذه الحدود المشتركة بين سوريا وتركيا والعراق اصبحت تحمل كل عناصر الانفجار لانها بالفعل معبأة بكل ادوات سلاح المياه الى سلاح الاقليات.

فالخلافات الراهنة بين كل من العراق وسوريا وتركيا حول مياه نهر الفرات تؤكد ما قاله المحللون من ان العقد الذي بدا لتوه مرشح ليصبح عقد الصراع حول نقطة المياه في مختلف ارجاء منطقة الشرق الاوسط اذ يكاد يكون الوضع حربا في مختلف اقاليم الوطن العربي التي تشترك في مورد مائي واحد مع بلدان اخرى مجاورة غير عربية. ولكن الصراع حول الفرات يعد اكثر حربا من زاويتين.

القيادة الفلسطينية والنظام الدولي

الدكتور عدنان عمرو

ان الدارس للتاريخ العربي الحديث يكتشف بما لا يدع مجالا للشك ان ازمة العالم العربي تتجلى في غياب الديموقراطية. وان الاستعمار الذي خضعت له الدول العربية يتحمل المسؤولية في تغييب المبادىء الديموقراطية اولا وتاثير الشعوب العربية في مختلف القضايا التي تهمها سياسية كانت ام اقتصادية ام اجتماعية.

ونستحضر في ذلك الادارة البريطانية في فلسطين، وكيف حالت تلك الادارة دون تطبيق المبادىء الديموقراطية التي كانت تعتنقها في المجالات الخاصة بالشعب الفلسطيني، وذلك عبر القوانين الانتدابية التي سنتها وطبقتها على ارض الواقع ليصير الشعب الفلسطيني عند نهاية الانتداب اشتاتا متناثرين، ولا يتوفرون على قيادة توحدهم ولا مؤسسات مركزية او محلية تجمع في ما بينهم. وعلى العكس من ذلك نراها تعمدت تطبيق المبادىء الديموقراطية وسط الاقلية اليهودية المتنافرة والقادمة من مختلف بقاع العالم، ليصيروا عند نهاية الانتداب قوة فاعلة ومجموعة تتوفر على مؤسسات سياسية واقتصادية وادارية وعسكرية تجمع في ما بينهم، ليشكل ذلك في النهاية نواة دولة اسرائيل.

وهكذا فان الذي ارسى بنياته السياسية والاقتصادية والاجتماعية والعسكرية منذ الانتداب البريطاني، وقام بتطويرها وترسيخها وسط المستوطنين اليهود بعد ذلك والى يومنا هذا، لا يشكو داخليا من متغيرات النظام الدولي الجديد. اما خارجيا فهو يتاثر بمقدار انسجام القوى المعادية له مع هذا النظام، وخصوصا منافسه الرئيسي الشعب العربي الفلسطيني ممثلا بمختلف القيادات السياسية وتحديدا منظمة التحرير الفلسطينية الممثل الشرعي والوحيد.

تكاد الظروف الحالية التي تمر بها القضية الفلسطينية والقيادة الفلسطينية من اصعب الظروف التي واجهتها منذ انطلاق الثورة الفلسطينية عام ١٩٦٥ وذلك على رغم مختلف الحروب والمضايقات العربية والاسرائيلية لها في الفترة السابقة. فهي اذ لم تستطع ان تلبي طموح الشعب الفلسطيني بتحرير فلسطين، تجد نفسها مرفوضة كمحاور في قضية الشعب الذي تمثله، وليس مطلوبا منها سوى القبول والتوقيع من بعيد، الامر الذي يشكك في تمثيلها للشعب الفلسطيني، ويجهز عليها كقوة كانت تشد بايديها مختلف الخيوط الخاصة بالقضية الفسطينية وقضايا الشرق الاوسط عموما. فما هي اسباب ذلك؟ وما هو المطلوب فعله في المستقبل القريب؟

في ما يتعلق بالاسباب فهي كثيرة ولا يتسع المقال الى تفصيلها حتى لا يعتبر ذلك من قبيل التشهير، ولكني اركز على اهمها. فهناك اولا تغييب الشعب الفلسطيني كلية في اصدار القرار الفلسطيني، وذلك من خلال تغييب المبادىء الديموقراطية، وقصر القرار الفلسطيني على فئة محدودة ممن استطاعوا احتواء فئة من المقاتلين والمستفيدين. مما افضى في النهاية الى تنصيب اشخاص في اماكن لا تتناسب ومتطلبات المنصب الذي يشغلونه، واصبحت المؤسسات الفلسطينية في الخارج حكرا على المنتفعين، كما اصبح التمثيل الفلسطيني يخضع اساسا للمحسوبية من باب المكافاة والمراضاة لاطراف فلسطينية احيانا واطراف عربية احيانا كثيرة. وقد ادى ذلك بالتالي الى فصل القيادة الفلسطينية عن الشعب الفلسطيني لعدم قدرتها على التجاوب مع حاجاته وطموحه من جهة، والى شل المؤسسات الفلسطينية نظرا لعدم انسجامها واتفاقها على خطة او برنامج محدد من جهة ثانية.

وهناك ثانيا غياب برنامج عمل وطني محدد وواضح يرسم معالم كل مرحلة من المراحل، ويوضح المهام الملقاة على عاتق كل مؤسسة من المؤسسات الفلسطينية، وكل قيادة من تلك القيادات، الامر الذي جعل الشعب الفلسطيني في الداخل والخارج يتيه بين محرمات الامس وحلال اليوم، خاصة وان الامر قد تعدى المسائل التكتيكية ليشمل الامور الاستراتيجية التي لم تكن محل نقاش في يوم من الايام.

من هنا نرى ان المطلوب وقبل فوات الاوان ان تتخلى القيادة الفلسطينية الحالية عن انانيتها، وتسعى للم شمل الشعب الفلسطيني لكي تستطيع مواجهة التحديات المقبلة، والاستفادة من التضحيات الجسام للشعب الفلسطيني في الماضي والحاضر وتسخيرها في خدمة الظروف الدولية الحالية والمستجدة، ولا يتاتى ذلك في نظرنا الا من خلال اعادة النظر في مجموع المفاهيم التي اعتمدتها في السابق، وتقرير مجموعة من الاصلاحات الداخلية حتى لا تؤول بنا الظروف الى ما اصبحنا عليه في الاربعينات.

ولتفادي ذلك نلح على تطبيق المبادىء الديموقراطية الحقيقية في اختيار القائمين على مختلف الاجهزة والمؤسسات الفلسطينية، وتعيين الرجل المناسب في المكان المناسب، وعلى تجنب الطرق والاساليب المؤدية الى الانفراد بالراي والقرار، باعتماد اسلوب يرتكز على الابحاث العلمية في مختلف السياسات والقرارات المتخذة وتطبيقها على ارض الواقع، وعلى تقرير برنامج سياسي واضح ومفصل تلتزم به مختلف قطاعات الشعب الفلسطيني، وبشكل يرسم ويوضح المهمات الملقاة على عاتق كل جماعة سواء كانت في الداخل تحت الاحتلال ام في الخارج.

لقد مضى الوقت الذي كانت القيادة الفلسطينية تستمد مشروعيتها من الكفاح المسلح بعد ان جرى تحجيمه الى اقصى حد ممكن، ولا من تاييد الانظمة العربية لها بعد ان فقدت رصيدا مهما منها في حرب الخليج الثانية، فلم يبق لها سوى الشعب الفلسطيني الذي بمقدار استطاعتها على جذبه وترضيته بمقدار ما يكون لها وزن في النظام العالمي الجديد. ولكن حذار من نهج الاساليب البالية القديمة التي لم تعد ذات فائدة وسط شعب يقوم بانتفاضة ضد الاحتلال منذ كانون الاول ١٩٨٧، وبروز تيارات قوية ومنافسة، وشخصيات قيادية استفادت من تجربتها النضالية تحت الاحتلال ومقبولة كمحاور امام العالم، ولا يشكل ارتكازها على منظمة التحرير الفلسطينية الا حفاظا على الانجازات الفلسطينية التي تحققت في الفترة السابقة، وحرصا منها على وحدة الشعب الفلسطيني في الداخل والخارج التي تسعى اسرائيل بكل الوسائل الى قصمها وتفتيتها.

اعتصام نواب معارضين في برلمان كوريا الجنوبية

سيؤول - رويتر - قال متحدث باسم المعارضة ان نوابا معارضين ببرلمان كوريا الجنوبية بدأوا اعتصاما احتجاجا على انتزاع الحزب الحاكم بزعامة الرئيس روه تاي ولموافقة البرلمان على مشروعات قوانين مختلف عليها.

وكانت مشادات عنيفة قد وقعت مساء امس الاول عندما راح سياسيون معارضون يدفعون اعضاء بالحزب الديمقراطي الحر الحاكم متهمين اياهم بالتسرع في التصويت على سلسلة من مشروعات متاخرة من الليل.

اعــلان

غزة - يعلن مستشفى الاهلي العربي في غزة عن طرح عطاءات بالظرف المختوم

١ - انشاء وتجديد قسم التعقيم المركزي.

٢ - عمل مدة ارضية وتغطية للطريق الموصل بين المبنى الرئيسي وجناح العظام.

فعلى المقاولين الراغبين بالاشتراك بهذه المناقصة استلام نسخة من المواصفات والمخططات من ادارة المستشفى خلال اوقات الدوام الرسمي مقابل دفع مبلغ ١٠٠ شيكل لمشروع مبنى التعقيم وثلاثون شيكلا لمشروع المدة الارضية وهي غير مستردة من العطاء.

اخر موعد لتقديم العطاءات يوم الخميس الموافق ١٢/١٢/١٩٩١ في الساعة الثانية عشرة ظهرا مرفق بتأمين نقدي او شيك مصدق بقيمة ٢٪ من قيمة العطاء.

المستشفى الاهلي العربي بغزة

ساڤون
صابون سائل للجلي
SAVON
Washing - up liquid

بشرى سارة   بشرى سارة

المركز الكيماوي للصناعة والتجارة

- شركة سلسع سابقا -

ص. ب. (١٥٢) - بيت ساحور - ☎ ٧٤٤٤٣٤ - شارع Y.M.C.A.

بعد انقطاع عن العمل لمدة تزيد عن ثلاث سنوات نتيجة لظروف قاهرة، فان ادارة المركز الكيماوي ستطرح قريبا وبشكل تدريجي - ولاول مرة - الانتاج الجديد والغير تقليدي والمعد حسب مواصفات ومقاييس خاصة بالمركز، وبتركيبة منافسة لكبريات الصناعات العالمية وهي:

عائلة ساڤون

والمكونة من:

أ - صابون سائل للجلي، ذو الرغوة الكثيفة والتشطيف السريع بالاضافة الى ترك طبقة من الكريم على اليدين.

ب - صابون سائل للغسالات تنظيف مدهش بالاضافة للنصاعة والليونة للملابس .. مع ازالة كافة انواع البقع.

ج - مجموعة مميزة وبتركيبات فريدة من المواد الطبيعية مكونة من صابون للحمام للاطفال والكبار، وصابون للشعر العادي، الجاف، والدهني وجميعها بلا دموع.

* علما بأن جميع منتجات عائلة ساڤون توفر ٥٠٪ من طاقة المياه *

كما وتعلن ادارة المركز عن حاجتها لاشغال الوظائف التالية:

أ - سكرتيرة، تتوفر فيها المؤهلات التالية:
١ - شهادة جامعية في السكرتارية أو المحاسبة.
٢ - اجادة اللغة الانجليزية كتابة، محادثة، ومراسلة.
٣ - خبرة عملية في تسجيل الحسابات وحفظ الملفات وترتيبها.
٤ - كفاءة في استخدام الكمبيوتر.
٥ - من سكان منطقة بيت لحم فقط.

آخر موعد لتعبئة النموذج الخاص لهذه الوظيفة هو ١٥/١٢/١٩٩١ مع ضرورة ابراز الوثائق الرسمية الاصلية وصورة عنها.

ب - عاملات تعبئة وتغليف من سكان منطقة بيت لحم فقط.
ج - موزعين لكافة المناطق.

الادارة

ATS
الشركة العربية للاتصالات الالكترونية

كونيكس
Connex

■ للمكاتب ■ للمؤسسات
■ للفنادق
■ للمستشفيات
■ المصانع ■ الشركات

Connex

أحدث السنترالات الالكترونية المحوسبة

سنترال مرخص في الضفة والقطاع

ولا يستوفى منه أيه رسوم إضافية

إبتداء من ٨ خطوط داخلية ولغاية ١٤٠ خط داخلي

التركيب والصيانة والضمان تقدمهم لكم العربية
على أيدي مهندسين عرب خبراء في الاتصالات

ماكينات تصوير - فاكسميليا - أجهزة إنذار - آلات تمزيق الورق

لمزيد من المعلومات:
القدس - بيت حنينا - الشارع الرئيسي تلفون ٨٥٢٢٧٨ - ٨٥٢٢٧٩

النفوذ الصهيوني في الولايات المتحدة الاميركية

بقلم: د. حسن العلكيم

تعتبر الحركة الصهيونية الاميركيه احدى جماعات الضغط في الولايات المتحدة الاميركية وتعرف جماعة الضغط بانها منظمة تضم مجموعة من الافراد، ولكنها ليست حزبا وهي تسعى للتاثير على الحكومه باسلوب موات لمصالح الجماعة. وتختلف الحركة الصهيونية عن مثيلاتها من حيث الاهتمام. ففي حين تركز جماعات الضغط عادة على الامور الداخلية باستثناء البعض القليل من الذين يولون اهتماما خاصا بمجريات الاحداث الخارجية نجد ان جماعات الضغط اليهودية تكيف نفسها داخليا بما يحدث خارجيا وليس العكس.

ويشكل «اللوبي» الصهيوني احد ابرز جماعات الضغط التي تمارس نفوذا بارزا في التاثير على السياسة الخارجية الاميركية تجاه العالم العربي الا ان نجاح اللوبي الصهيوني يعتمد على رؤية صانعي القرار في السياسة الخارجية.

وتمارس الجماعات اليهودية ضغطها على الحكومة الاميركية من خلال الدور المؤثر الذي تلعبه في الانتخابات العامة ككتلة سياسية وقوة اقتصادية يمكنها الوقوف الى جانب المرشح لتحقيق الفوز. كما يشارك العديد من «الانتجنسيا» اليهودية في مناصب ادارية وتشريعية عالية كاعضاء في مجلس الشيوخ ومجلس النواب ووزراء ومستشارين ومساعدين لاعضاء الكونغرس...الخ.

بالاضافة الى ذلك يهيمن اليهود على وسائل الاتصال الجماهيري من صحافة وتلفزة واذاعات وانتاج سينمائي...الخ. مما يمكنهم من التاثير على الراي العام الاميركي لتحقيق الاهداف الصهيونية.

الصهيونية الاميركية:

ان الصهيونية حركة سياسية تستمد أصولها من عقائد التوراة وشرائع التلمود. ولقد اختلف المؤرخون حول أصل لفظ الصهيونية بمدلوله السياسي الجديد ونشاته فمنهم من يرجعه الى القرن السابع عشر ومنهم من يرى انه يعود الى اكثر من ثلاثة ارباع القرن بقليل عندما استعمله لاول مرة الصحفي اليهودي النمساوي الاصل ناتان بيرونباون في كتابه الاحياء القوي للشعب اليهودي في وطنه كوسيلة لحل المشكلة اليهودية والذي صدر في عام ١٨٩٣.

والصهيونية كفكرة تنضوي في جوهرها على الدعوة الى العودة الى ارض صهيون أو ارض اسرائيل بحدودها التي ورد ذكرها في الكتب المقدسة لدى اليهود.

ولقد بدات الدعوة الى انشاء مستوطنات يهودية في الارض المقدسة على يد الحاخام يهودا الكالاي «١٧٩٨ - ١٨٧٨» الذي دعى الى اقامة مستعمرات واقترح اتخاذ الخطوات التالية

١. الدعوة الى عقد جمعية كبرى لليهود.

٢. ايجاد صندوق قومي لشراء الاراضي في فلسطين.

٣. انشاء صندوق مماثل لجباية الضرائب.

٤. السعي لتقديم قرض قومي لليهود

ويرى هرتزل ان المشكلة اليهودية لن تحل الا بوجود دولة يهودية تضم «شعب الشتات». ولقد لخص افكاره هذه في كتاب أصدره في عام ١٨٩٦ اسماه «الدولة اليهودية». ومن الافكار الرئيسية التي طرحها:

١) ان المسالة اليهودية ليست مسالة اجتماعية او دينية كانت تتخذ هذه الاشكال وغيرها في بعض الاحيان لكنها مسالة قومية.

٢) وكمسالة قومية، فانه لا يمكن حلها الا بجعلها قضية سياسية على الصعيد العالمي تتداول بشانها الدول المتقدمة وتعقد الجلسات الدولية لحلها.

٣) الوحدة التاريخية للشعب اليهودي حقيقة لا سبيل الى انكارها.

٤) كل شيء يعتمد على القوة الدافعة أو المحركة وليكن البؤس الذي يعاني منه الشعب اليهودي تلك القوة.

وينظر هرتزل الى ظاهرة العداء للسامية من زاوية يهودية بحتة، اذ يعتبرها من القوى العاملة لمصلحة الحركة الصهيونية ويؤكد انها توفر المناخ المناسب لنشاط الصهيونية. فلقد كتب في يومياته ان «العداء للسامية» الذي يؤلف قوة كبيرة ودعاية بين الجماهير، لن يلحق الاذى باليهود وانما اعتبرها حركة نافعة. كما يرى هرتزل وجوب التركيز على أهمية فكرة الدولة وفعاليتها في نفوس اليهود.

اما عن مقر الوطن القومي اليهودي، فيرى هرتزل وبعض الصهاينة كاليوبنسكي ويورخوف انها فلسطين. الا ان فلسطين في نظر هؤلاء كلمة تطلق على مساحة من الارض تفوق بكثير حدود فلسطين المعروفة جغرافيا لتشمل جميع الاراضي اللبنانية والسورية والاردنية وبعض الاراضي العراقية والمصرية والسعودية نظرا لاهميتها الاقتصادية والاستراتيجية والعسكرية بسبب انها «أرض اسرائيل» كما جاءت في كتب وشرائع اليهود.

وعملت الحركة الصهيونية، ايمانا منها باهمية التاثير على سياسات الدول العظمى على ايجاد منظمات يهودية في هذه الدول لدعم الاهداف الصهيونية. وتلعب الصهيونية اليهودية في الولايات المتحدة دورا رئيسيا في التاثير على سياسات الولايات المتحدة الخارجية بما يتناسب مع المصالح القومية للحركة الصهيونية. ويوجد في الولايات المتحدة اثنتان وثلاثون منظمة يهودية اهمها: لجنة الشؤون العامة الاميركية الاسرائيلية والمجلس الاميركي - الاسرائيلي والاتحاد الصهيوني الاميركي واللجنة القومية للعمل الاسرائيلي ومجلس الشباب اليهودي في اميركا الشمالية ومجلس حاخامات اميركا والمنظمة الصهيونية العالمية - الفرع الاميركي والمنظمة الصهيونية في اميركا ونساء مزراحي الاميركيات وهيئة الانعاش الاسرائيلية القومية، وتتحد جميع هذه المنظمات في مؤتمر رؤساء المنظمات اليهودية الذي يعرف بشكل عام باسم مؤتمر رؤساء المنظمات اليهودية.

وتعد لجنة الشؤون العامة الاميركية - الاسرائيلية التي انشئت في عام ١٩٥٤ على يد المجلس الصهيوني الاميركي بمثابة رأس الحربة للوبي الصهيوني وتقوم بمهام التعبئة السياسية بالانابة عن اليهود الاميركان في دعم اسرائيل، كما انها الجماعة اليهودية الوحيدة المسجلة رسميا لدى الحكومة الاميركية «كلوبي» محلي في الكونغرس.

ولا يزيد عدد اعضائها على ١٥٠٠٠ عضو بينما تضاعفت ميزانيتها من ٥٠ر٠٠٠ دولار عند تأسيسها الى اكثر من مليوني دولار في عام ١٩٨٣. وتجدر الاشارة هنا الى انه، على الرغم من وجود العديد من المنظمات اليهودية المنتعشة في الولايات المتحدة، الا انه لا توجد الا منظمة المجلس الاميركي اليهودي التي يمكن النظر اليها على انها اميركية الولاء بشكل واضح.

وتعود بداية نفوذ الحركة الصهيونية اليهودية في السياسة الاميركية الى عهد الرئيس ويلسون حيث لعبت الحركة الصهيونية اليهودية بقيادة برانديس، الصديق الحميم للرئيس ويلسون، دورا فعالا في كسب التأييد الاميركي، حيث عمل برانديس منذ توليه رئاسة اللجنة التنفيذية المؤقتة للشئون الصهيونية في ٣٠ اب ١٩١٤ على:

١ - انشاء جمعية سرية جدا اسماها باروشيم وتعني المنعزلين وهدفها تهيئة كل ما يساعد على ايجاد الدولة اليهودية في فلسطين.

٢ - كثف اتصالاته مع صهاينة اوروبا وعلى رأسهم حاييم وايزمان.

٣ - ساهم في انشاء منظمة المؤتمر اليهودي الاميركي الذي من بين مهامها تنظيم الاصوات اليهودية في الانتخابات الاميركية.

٤ - جمع الاموال اللازمة لاهداف الاستيطان في فلسطين، ويتضح ذلك من رسالة وجهها الى ارثر روبين رئيس مكتب المنظمة الصهيونية في فلسطين والمسئول عن عملية الاستيلاء على الاراضي انذاك، في ايلول ١٩١٤ يتحدث فيها عن اهمية الحصول على اراض خصبة جديدة وان الاموال يجب ان تستثمر بصورة مناسبة في سبيل هذا الهدف.

واضحت المنظمات اليهودية تعمل علنا وتعترف بنشاطاتها السياسية التي لم تكن تقبل الافصاح عنها في السابق، حيث كانت تتهم كل من يتحدث عن دور اليهود ونشاطاتهم السياسية في التاثير على الحكومة الاميركية بالعداء للسامية. ولقد اعترف المدير التنفيذي للجنة الشئون العامة الاميركية الاسرائيلية في عام ١٩٨٢ قائلا:

نحن لا نعبر عن سلطات سياسية فقط ولكننا نمارسها ويصف الرئيس الاميركي الاسبق، ريتشارد نيكسون، في مذكراته الضغط الصهيوني قائلا:

«احدى المشاكل الرئيسية التي واجهتها ذلك الموقف العنيد والقصير النظر المؤيد لاسرائيل الذي يسيطر على قطاعات كبيرة ونافذة من الجالية اليهودية الاميركية والكونغرس ووسائل الاعلام وفي الدوائر الثقافية والعلمية حتى اصبح الكثيرون يرون ان عدم تاييد اسرائيل يعني معاداتها، او حتى معاداة للسامية وحاولت دون جدوى اقناعهم بان المسالة ليست على هذا الشكل.

ولقد اثار النفوذ الصهيوني في الولايات المتحدة ردود فعل بعض المسئولين الاميركيين فلقد حذر السيناتور فولبرايت، جمهوري من اركنساس الرأي العام الاميركي من بروز اتجاهات خطيرة في نظامه السياسي لان جماعات الضغط اليهودية هي التي توجه السياسة الخارجية الاميركية. كما اعلن الجنرال جورج براون، رئيس هيئة اركان القوات المسلحة في الولايات المتحدة في كلمة القاها امام طلبة جامعة ديوك في عام ١٩٧٤ ان اليهود واسرائيل يمارسون نفوذا ضاغطا في الولايات المتحدة وانهم قادرون على ذلك لان اليهود في الولايات المتحدة يسيطرون على المصادر ووسائل الاعلام. وحذر من النتائج غير المرغوب فيها التي يمكن ان تنشا عن مثل هذا الوضع.

وقد اثارت تصريحات الجنرال براون حفيظة اليهود. ونتيجة للضغط الصهيوني استدعى وزير الدفاع الجنرال براون وانبه. واعتذر الجنرال براون شخصيا عن تلك التصريحات وقال في سياق اعتذاره: انه من حق اليهود مثل غيرهم من جماعات المصالح الاميركيةان يعملوا من اجل مواقفهم وان مثل هذا العمل هو جزء من الضغوط المشروعة التى تدخل في العملية الديمقراطية ويشكل هذا في حد ذاته نموذجا واضحا لدى قوة اللوبي الصهيوني في الولايات المتحدة.. ويصف شيرمان ادمز، المساعد الخاص للرئيس ايزنهاور ثقل اللوبي الصهيوني في الولايات المتحدة عند رسم وتنفيذ سياسة الولايات المتحدة تجاه العالم العربي فيقول: ان اخذ الحجم الكبير للراي الخاص غير الحكومي في الولايات المتحدة لمصلحة اسرائيل في الاعتبار كان عاملا كبيرا في كل قرار حكومي حول قضايا الشرق الاوسط.

واصبح للوبي الصهيوني نفوذ كبير في الكونغرس يمكنه من ايقاف طموحات الادارة الاميركية مثل ما حدث في كانون اول ١٩٨٢ عندما نجحت في الحصول على موافقة الكونغرس على تحويل ٥٠٠ مليون دولار من المساعدات المالية الاميركية لاسرائيل من قرض الى منحة، الا ان نجاح الحركة الصهيونية اليهودية في التاثير على السياسة الاميركية تجاه العالم العربي تعتمد ايضا على رؤية القيادة الاميركية لذلك.

وسائل الصهيونية اليهودية في التاثير على الحكومة الاميركية مكنت الحركة الصهيونية اليهودية في الولايات المتحدة من استغلال جميع الفرص بصورة فعالة لفرض رؤيتها على الساحة الاميركية وتعبئة الراي العام الاميركي لقبول «عدالة» مطالبهم خاصة من خلال تاثيرهم على سير الانتخابات ومشاركتهم في السلطة السياسية وهيمنتهم على وسائل الاتصال الجماهيري.

أ. الانتخابات:

شهدت الانتخابات التي جرت في الولايات المتحدة منذ عام ١٩٤٨ اعادة تاكيد التزام الولايات المتحدة «بأمن اسرائيل». وعلى الرغم من ان عدد اليهود في الولايات المتحدة لا يزيد على ستة ملايين نسمة بنسبة تقل عن ٣٪ من السكان الا ان نسبة مشاركتهم في الانتخابات تصل الى ٩٠٪ بينما لا تزيد نسبة المقترعين على المستوى القومي على ٥٥٪ ويسود الاعتقاد بان اليهود يدلون بـ ٤٪ او اكثر من الاصوات في الانتخابات الرئاسية. وقد لا يبدو ان هذه النسبة كبيرة الشان للوهلة الاولى ولكنها تترجم في الواقع الى نحو ٣/٤ مليون صوت الا ان هذا الرقم يكفي لان يكون حاسما في الانتخابات متعادلة النتائج بالنسبة للمرشحين المتنافسين. ويصبح هذا الرقم اشد تأثيرا اذا ما اخذنا بعين الاعتبار ان هذه الاصوات تميل الى الاقتراع ككتلة واحدة.

ويتضح في استطلاعات للراي بان مواقف اليهودمن المرشح تتحددبناء على مواقفه من «اسرائيل». فمثلا في عام ٨١ - ١٩٨٢ كانت نسبة ٧٨٪ من الذين اجابوا اقروا بانه يجب على اليهود عدم التصويت لمرشحين ليسوا اصدقاء «لاسرائيل». وفي استطلاع مماثل اجرى في عام ١٩٨٣ كانت النسبة ٧٣٪ لان الصوت والمال اليهوديين يجب ان يكونا في اقصى حالات نشاطهما وتنظيمهما للتعبئة المضادة لاية سياسة او توجه ضد اسرائيل.

فمثلا عندما رغب السيناتور ماك غوفرن ترشيح نفسه في عام ١٩٧٢ لمنصب الرئاسة اتخذ من نيويورك المكان الذي يعلن فيه عن استعداده لترشيح نفسه للرئاسة. واثناء لقاء العشاء كان اول سؤال وجه اليه، من قبل احد الحاضرين يدعى ريكليس وهو يهودي، يتعلق بمواقفه من «اسرائيل» وكان جواب السيناتور هو ان الامل الوحيد هو ايجاد تسوية عادلة ودائمة في الشرق الاوسط لا تقوم على سلام مفروض بالقوة، بل تستند الى سلام يتم التوصل اليه بالمفاوضات في ندوة دولية كالامم المتحدة وبذلك الجواب اضاع السيناتور ماك غوفرن,الفرصة للحصول على معظم الاموال الهائلة التي تدفقت من اليهود. وكان تعقيب السائل على جواب السيناتور هو على هيئة تساؤل: ماذا تعني بقولك الامم المتحدة وكيف يمكنك ان تقول هذا بالنظر الى سجل الامم المتحدة عن اسرائيل.

وما حدث في حملة الانتخابات الاولية للحزب الديمقراطي في نيويورك في عام ١٩٨٨ اشبه بذلك الذي حدث للديمقراطيين في عام ١٩٧٢ فلقد تنافس المرشحون الديمقراطيون الثلاثة: جيسي جاكسون ودوكاكيس والبرت غور على كسب تاييد اليهود. وسعي جاكسون الذي اثار سخط اليهود الاميركيين اجتماعه بعرفات في عام ١٩٧٩، الى تغيير مواقفه والاعلان ان عرفات واحد من اشد العناصر تطرفا في الصراع وانه لن يجلس معه جلسة مباشرة وانه ملتزم «بأمن اسرائيل» في حالة فوزه بالانتخابات. كما قام بتعيين يهودي مديرا للحملة الانتخابية كخطوة لارضاء اليهود. الا ان الاجراءات التي اتخذها جاكسون لم تكن كافية لتغيير وجهة النظر اليهودية منه واعلن عمدة نيويورك ان كل من يصوت لجاكسون فهو معتوه. وكانت النتيجة ان خسر جاكسون الجولة الانتخابية لصالح منافسة دوكاكيس الذي يربطه باليهود صلة نسب من خلال زوجته اليهودية وفي محاولة لكسب اصوات اليهود في الانتخابات وكرد فعل للدعم الصهيوني لمرشح الحزب الجمهوري جورج بوش، بعد اشادة لجنة العلاقات العامة الاميركية الاسرائيلية به، تعهد دوكاكيس بالاعتراف بالقدس عاصمة «لاسرائيل» اذا نجح في الانتخابات الرئاسية.

ويكمن دور اليهود في التاثير على الانتخابات الاميركية في حقيقة الامر بانهم يتمركزون في ولايات تتمتع باعداد كبيرة من اللجنة الناخبة مثل: نيويورك ونيوجيرسي وماستيوسس، وكونيكتكت، وماريلاند، والينوي، وكاليفورنيا، واوهايو وفلوريدا حيث تتمتع هذه الولايات بـ ١٨٠ صوتا انتخابيا من بين ٢٧٠ صوتا انتخابيا يحتاجها اي مرشح لرئاسة الجمهورية.

ومن ناحية اخرى لا تكتفي الجماعات الصهيونية اليهودية بالقاء ثقلها خلف مرشح ما تنسجم اراؤه مع اهداف الحركة بل تعمل ايضا على تزويده بالمساهمات المالية اللازمة لحملته الانتخابية لتمكينه من تحقيق الفوز في الانتخابات. وتجدر الاشارة الى ان المرشح يحتاج الى ما يقارب ١٠ ملايين دولار لتمويل حملته الانتخابية. ويتبرع اليهود عادة باكثر من ١/٢ الهبات الكبيرة التي تدخل صندوق الحملة الوطنية للحزب الديمقراطي.

كما يوجد العديد من اليهود بين ابرز القائمين على جمع الاموال للاحزاب السياسية مثل ماكس فيشر لدى الجمهوريين وارثوركريم لدى الديمقراطيين.

بن غوريون يلقي كلمة في مؤتمر من مؤتمرات الحركة الصهيونية.

ويتضح الدور الذي تلعبه الحركة الصهيونية في التاثير على الانتخابات الاميركية في الضغوطات القوية التي يمارسها بحق اعضاء الكونغرس. ويتخذ اللوبي الصهيوني مواقف معارضة ضد السيناتور جيمس ابو رزق والسيناتور فولبرايت، التي تشير المصادر الى انه خسر الانتخابات بسبب الحملات اليهودية ضده مع العلم ان نسبة اليهود في ولايته «اركنساس» ضئيلة جدا. كما يرجع البعض هزيمة عضو الكونغرس الجمهوري بول فيندلي من ايلينويز والجمهوري بول مكلوسكي من كاليفورنيا الى السبب نفسه.

ب. المشاركة السياسية:

ويتضح الثقل السياسي للجماعات اليهودية في الولايات المتحدة في ارتفاع نسبة مشاركتهم السياسية في المؤسسات الحكومية وغير الحكومية. فلقد ارتفع عدد الشيوخ والنواب اليهود في الكونجرس الاميركي من ١٤ «٢ شيوخ - و١٢ نائبا» عام ١٩٧٢ الى ٣٩ «٨ شيوخ - و ٣١ نائبا» في عام ١٩٨٢. وفي حين كان اغلب الشيوخ والنواب اليهود في عام ١٩٧٢ من الولايات الشمالية الشرقية اصبح في عام ١٩٨٢ هناك بعض الشيوخ والنواب ممثلون عن ولايات لا توجد فيها دوائر انتخابية يهودية مثل الاباما وكنساكس وكلوراد ونيراسكا واوريغون وواشنطن. وتشير بعض المصادر الى انه في عام ١٩٧٨ كان هناك ما يقارب ٦٠ شخصا يهوديا يعملون في اللجان التابعة لمجلس الشيوخ و ٢٠٠ مستخدم بالاضافة الى ذلك فان اللوبى الصهيوني وخاصة لجنة الشئون العامة الاميركية الاسرائيلية تسعى الى اقامة علاقات وثيقة مع اعوان ومساعدي ابرز اعضاء الكونجرس.

وعلى صعيد آخر شارك في الادارات الاميركية المتعاقبة ما يقارب من ١٥ وزيرا كما تعمل افضل العناصر المختصة من الاكاديميين اليهود كمستشارين في الوزارات الحكومية وبلغ عدد اليهود الذين عملوا كقضاة في المحكمة الاتحادية العليا خمسة اشخاص احدهم كان القاضي برانديس.

ومن ناحية اخرى فان اليهود يشكلون ما بين ١٠ - ٢٠٪ من مجموع العاملين في الحزب الديمقراطي ويدعمون حملاته الانتخابية بحوالي ٨٠٪ من الموازنة.

ويعمل اليهود كمستشارين للاعلانات السياسية ومستطلعين للراي العام وكتاب للخطب السياسية، امثال واتنبرغ الذي عمل مع الرئيس جونسون وسامنير مع الرئيس نُيكسون واختصاصيين بوسائل الاعلام امثال ديفيد غارق. ويشكل اليهود ٢٠٪ من المجموع العام للمحامين في الولايات المتحدة. وتتضح علاقة اليهود في الولايات المتحدة «باسرائيل» في تصريح لواتنبرغ الذي عمل مساعدا للرئيس جونسون بان ما دفعه للعمل في خدمة جونسون هو مواقف الاخير الثابتة من «اسرائيل» لان الخطر الوحيد الذي يهدد وجود «اسرائيل» هو اذا ما أوقفت امريكا دعمها «لاسرائيل».

ج. الهيمنة على وسائل الاتصال الجماهيري:

يسيطر اليهود على العديد من وسائل الاتصال الجماهيري كمؤسسات استطلاع الراي العام ودور النشر وشبكات التلفزة الوطنية والصحف والمجلات ومؤسسات الانتاج السينمائي ... الخ ويملك اليهود مؤسستين من اصل ثلاث مؤسسات تقوم باجراء استفتاءات للراي العام وهما لويس هاريس وديفيد يانكيلوفيتش. ويتضح دور هذه المؤسسات في التاثير على نتائج الاستطلاع للراي العام لاستخدامها في التاثير على سياسة الولايات المتحدة تجاه العالم العربي.فمثلا اوضحت في منتصف الثلاثينات من هذا القرن بان نتائج الاستطلاع للراي الذي قامت به حول الهجرة اليهودية الى فلسطين كانت على النحو التالي: ٧٦٪ من الاميركيين الذين وجهت اليهم الاسئلة كانوا يؤيدون الهجرة غير المقيدة واستيطان اليهود غير المقيد في فلسطين و ٧٪ كانوا يعارضون ذلك و ٨٪ مترددين و ٥٪ لا راي لهم.

وتمتلك عائلات يهودية العديد من وسائل الاتصال الجماهيري. ويتضح ذلك في كون جميع محطات التلفزة الاميركية الثلاث: شركة الاذاعة الوطنية ان بي سي وكولومبيا الاذاعية سي بي سي والاذاعة الاميركية اصحابها جميعا من اليهود. كما تمتلك اسر يهودية اخرى بعض الصحف مثل النيويورك تايمز والواشنطن بوست. وبالاضافة الى ذلك فان مديري التحرير في الصحف الاربع الرئيسية التي تؤثر تاثيرا كبيرا في مجال السياسات الوطنية: النيويورك تايمز والواشنطن بوست والول ستريت جورنال والنيويورك بوست هم جميعا من اليهود، ويمتد نفوذ اليهود في وسائل الاعلام ليشمل الاعلام الترفيهي مثل شركة مترو جولدوين مايرز وشركة فوكس للقرن العشرين وسيطر اليهود على العديد من دور النشر مثل الدبل دى وماكميلان وماكغروهيل والهاركوت براس جوفبوفيتش والهاروبرو الرو والراندوم هاوس وريتشارد سايمون وماكس سوشستر والفردتوف. ولا شك ان سيطرة اليهود على وسائل الاتصال الجماهيري توفر للوبي الصهيوني ميزة يتفوق بها على الاخرين لان جميع الوسائل التي ذكرت اعلاه لا شك وانها تقدم وجهة النظر الاسرائيلية للجمهور الاميركي على انها الاصح. وعليه فانه نتيجة لاستثمار وسائل الاعلام الدعائية من جانب الحركة الصهيونية في الولايات المتحدة فان الجماعات الصهيونية تمكنت من كسب الدعم الاميركي وساعدت على تهيئة المناخ المناسب لدى الرأي العالم الاميركي لتحقيق الاهداف الصهيونية.

وخلاصة القول ان قدرة الجماعات اليهودية في الولايات المتحدة على استثمار جميع الوسائل الرسمية وغير الرسمية، الانتخابات والمشاركة السياسية والهيمنة على وسائل الاتصال الجماهيري، ساعد على نجاح الصهيونية في التاثير على سياسات الولايات المتحدة الخارجية تجاه العالم العربي.

شقق للبيع في جنين
معروض للبيع في جنين ثلاث شقق سكنية
جاهزة للتسليم تشطيب أ في حي الزهراء
منطقة أ مساحة كل شقة ١٤٠ م٢
تتألف من ثلاث غرف نوم وغرفة ضيوف وصالون ومطبخ وحمام وبرندة مع مداخل منفصلة
المراجعة مع:
الحاج حسين النمر/ جنين
تلفون ٠٦/٥٠١٢٠٦

مركز العناية بالبشرة
في بيت لحم
المركز الوحيد الحائز على شهادة الامتياز في التجميل
ويحمل ثلاث شهادات عالمية من
نيويورك ، باريس ، وبروسيل
والذي اثبت نجاحه وتفوقه في كافة العلاجات
١ - ازالة الشعر نهائيا وبدون الم وفي وقت سريع.
٢ - ازالة البثور والكلف وحب الشباب.
٣ - تجميل ومساج لكل انواع البشرة.
٤ - ازالة الترهلات بعد الولادة وبعد الريجيم وشد الصدر بأحدث الاجهزة.
٥ - شد الصدر وترهلاته وتكبيره.
٦ - علاج القشرة وتساقط الشعر.
٧ - ويوجد لدى المركز قسم خاص للريجيم مع ساونا.
وكما عودكم دائما فان المركز يقدم أحدث العلاجات
من الزيوت الصافية والاساسية والاعشاب
أسعارنا مناسبة للجميع والتجربة اكبر برهان
بادارة الخبيرة المختصة: نهى شوملي
عضو منظمة التجميل العالمية ومقرها سويسرا
C.I.D.E.S.C.O
العنوان: بيت لحم - شارع المهد - مجمع اسعيد التجاري
تلفون ٧٤١٤٤٥ و ٧٤٢٩١٩
ملاحظة: العطلة الاسبوعية يوم الاحد

معرض الحسناء
«بالي»
معرض الحسناء-بالي
Al-Hasna' Exhibition-Bali
الخبرة الطويلة
جعلتنا في المقدمة
جميع انواع الجسور
ولوازم البرادي
اقمشة برادي اجنبية ومحلية - اقمشة مفروشات
برادي للمكاتب - شراشف طاولات - شراشف تخوت
برادي جاهزة للمطابخ والحمامات - حرامات - لحف
اهلا وسهلا بالجميع
نقدم الافضل والاجمل وفق احدث
المواصفات العالمية
القدس - شارع صلاح الدين - مقابل البريد - تلفون ٢٧٣٥٢٢

على احدث الماكينات العالمية
نيفين
جهاد أحمد صيام
عالم الشهرة في التنظيف
خدمة ليلا نهارا
استعداد تام لجلي البلاط والتلميع
وتنظيف البلاط الصيني والعادي والزجاج
والفنيل والموكيت والكنبايات وتلميع بولش كريستال
لدينا فرع لرش مبيد الحشرات
القدس-بيت حنينا-ضاحية المعلمين-تلفون ٨٣١٤٨٨
ترويب البلاط بواسطة احدث الماكينات
Polishing tiles and ground floors,

ركن الطفل

إعداد: خليل سموم

الاجسامُ والعقولُ

●من لينا مازن الصابر/ نابلس

*لا شك ان السنين تثقل على الاجسام فتنوء بها، ولكنها لا تنوء بالعقول، والذي يفقده الشيخ من متعة الصحة في الجسم يكسبه من متعة الصحة في العقل. والعقل في الشيخوخة اذا داوم صاحبه على تشغيله ومرانه يزيد حدة وتتبعث منه الحكمة، فيكون كالنور الذي تتوضح به الاشياء والاهداف، فاذا ضرب يكون اصدق ضربا واقرب اصابة.

الفكُّ المفترسُ

●من هيثم محمد حسين/ سلواد

*تمكن احد الصيادين الامبركيين من اصطياد سمكة قرش كبيرة يبلغ طولها ٢ر٥م، ووزنها ١٥٦٥ كغم، وذلك بعد معركة مع القرش دامت ساعتين. ويذكر ان نوع السمكة هو من نوع القرش الابيض. والطريف في هذا ان الشخص الذي اصطاد القرش كان معه على نفس المركب الكابتن فرانك ماندوس الذي شارك في تمثيل فيلم الفك المفترس،

* إقــرأ واضحــك *

●من عبد الرحمن محمد عبد المجيد /سلواد

*في احد الايام طلب زوج من زوجته ان تثقل عندما يأتي عندهم ضيوف، فلما جاء عندهم ضيوف بدأت تبحث عن اثقل شيء في البيت فوجدت مطحنة كبيرة فوضعتها على رأسها وذهبت لاستقبال الضيوف، فقال لها زوجها وهو مندهش: ما هذا؟! فاجابت: انت الذي طلبت مني ان اثقل عندما يأتي الناس عندنا!!

●من لبابة عكرمة صبري/ القدس

*كان الرجل اصفر الوجه يرتجف وهو يسأل الطبيب بلهفة: ارجوك قل لي الحقيقة..اؤكد لك انني قوي لتحمل كل صدمة مهما كانت. فقال له الطبيب: اذن يا صديقي المسكين، يلزمك الكثير من الشجاعة لسماع الخبر، لقد تمكنت من انقاذ حياة حماتك!!!

●من انس شعبان الاشهب/ الخليل

*فقد احد الاثرياء قطعة ذهبية كبيرة، فذهب الى مكتب الجريدة للاعلان عنها، واعلن عن ١٠٠٠ دينار مكافأة لمن يعثر عليها، وفي اليوم التالي ذهب الثري الى الجريدة ليسأل عن نتيجة الاعلان، فلم يجد اي موظف غير احد المراسلين الذي قال له: لقد ذهبوا جميعا يا سيدي للبحث عن القطعة الذهبية!!

●من محمد سمير ابو عيد/ القدس

*قام الطبيب في منتصف الليل ليفتح الباب وصاح في الرجل الواقف: الم تقرأ المواعيد المكتوبة؟ من الواحدة ظهرا الى السادسة مساءا فقط؟ فقال الرجل: متأسف يا دكتور، ولكن الكلب الذي عضني لم يقرأ اللافتة!!!

*تقابلت بصلتان في طبق، فقالت الاولى: انا اعرفك، فقالت الثانية: نعم، فقد كنا في نفس الصحاره!!

*المسطول الاول: لماذا تلبس طوق النجاة عندما تنام؟

المسطول الثاني: لكي لا اغرق في الاحلام!!

●من ليندا هشام سكيك/ غزة

*الطفل: ماما، ايش يعني داية؟

الام: هذه يا بني هي التي سحبتك من بطني.

الطفل: ليش؟ هو انت بلعتيني؟!!

*مرة واحد اشترى لوح ثلج فوجده يسيل فارجعه الى صاحبه!!

*مرة واحد سأل الحلاق: لماذا محل حلاقتكم بارد ومثلج؟ فقال الحلاق: انت مش شايف لوح طالع ولوح داخل؟!!

*مرة واحد اعور اراد ان يعاكس ست فغمز لها بعينه السليمة فضرب في عمود!!!

* أقــوال وأمثــال *

●من لبابة عكرمة صبري/ القدس

*كلما كبر الخاطىء كلما كبرت الخطيئة.

*اختيار الصديق صعب، والمحافظة عليه اصعب.

*الكلمة الطيبة هي الجسر الرقيق الذي يصل بين عواطف البشر، وصاحب هذه الكلمة يُنظر اليه باعجاب.

*الانسان الذي يعيش محروما من الحب كالارض المحرومة من المطر، لا ينبت فيها سوى الشوك.

*الحياة كالبصل، قشرة تحتها قشرة، ولا شيء في النهاية غير الدموع.

*الذي يسقط في الخطيئة انسان، والذي يندم عليها قديس، والذي يفخر بها شيطان.

*الحياة امل يتجدد مع اشراقة الشمس.

●من ليندا هشام سكيك/ غزه

*الثقة مثل الروح اذا مضت لن تعود.

*من تسلح بالامل لا يعرف المستحيل

*لا تنظر الى صاحب الجمال، بل انظر الى صانع الجمال.

*لا وفاء لمن لا حياء له.

*فائدة الانسان في اعماله لا في اقواله.

*لا يعرف الضحك من لا يعرف البكاء.

●من لينا ياسين الحلمان/ الخليل

*من احبك نهاك، ومن ابغضك اغراك.

*الاخ الوفي افضل ما يمتلكه الانسان في الحياة.

*الحب هو مرض يخشى المصاب ان يشفى منه.

*الغيرة هي لهب يشتعل في قلب الحسود.

●من سماح عدنان الناجي/ عرابه ـ جنين

*قال صلى الله عليه وسلم: صنفان اذا صلحا صلح الناس، واذا فسدا فسد الناس، العلماء والامراء.

الساعـةُ

●من سامر هشام سكيك/ غزه

*تتألف الساعة من ٦٠ دقيقة، والدقيقة تتألف من ٦٠ ثانية، هل فكرت مرة لماذا رقم ٦٠ بالذات وليس ١٠٠ مثلا؟ الواقع ان مبتكري هذا النظام هم البابليون لانهم وجدوا ان رقم ٦٠ هو اصغر رقم قابل للقسمة على اعداد كثيرة، وتحديدا يقبل القسمة على ١٢، وهو عدد الابراج التي حددت عدد الاشهر، فالشمس تستغرق خلال دورتها الـ ١٢ جزءا المقسمة اليها دائرة الابراج، فهي تنتقل من برج الى برج كل شهر.

شقائقُ النعمـانِ

●من ليندا هشام سكيك/ غزه

*من اجمل ما سجله التاريخ عن عادات العرب في اكثر عصورهم مجدا تلك التي تتصل بشغفهم بالزهور والرياض، اذ يقال بان الخليفة العباسي المأمون كان يفضل الورد على كل ما عداه، بل يقدر كل من يهواه. ويروى ان النعمان بن المنذر رأى في احدى نزهاته نوعا من الزهور ذا وريقات حمراء، فاعجب به وامر بحمايته، فكانوا لا يقطفون مثل هذه الورود الا له، وما لبثت ان حملت هذه الورود اسم النعمان، واطلق عليها اسم «شقائق النعمان» حتى يومنا هذا.

الخنسـاء

●من لينا ياسين الحلمان/ الخليل

*الخنساء هي تماضر بنت عمرو السلمية، من الشعراء المخضرمين الذين اشتهر شعرهم في سوق عكاظ، لقبت بالخنساء تشبيها لها بالمهاة، كان ابوها واخواها معاوية وصخر سادة قومها بني سليم، خطبها دريد بن الصمة فارس جشم وشاعرها، فردته مؤثرة الزواج في قومها. قُتل اخواها في الجاهلية فجزعت عليهما ورثتهما بابلغ الرثاء. ادركت الاسلام وقدمت ابناءها الاربعة للاستشهاد في معركة القادسية، وقالت يوم بلغها نعيهم: «الحمد لله الذي شرفني بقتلهم، وارجو ان يجمعني بهم في مستقر رحمته». توفيت سنة ٢٤هـ.

جـزاءُ الظالـم

●من احمد عدوان ابو جبل/ سيريس ـ جنين

*كانت في قديم الزمان بلدة تعيش في سعاده واطمئنان، الى ان اعتلى عرشها ملك ظالم، ظلم الناس واستعبد اولادهم ونساءهم وسلب اراضيهم، فكان من يرفض العمل لديه يُعذب حتى الموت، فقبل معظم اهل البلدة العمل الا القليل فعذبهم عذابا شديدا، وكان من بين الناس الذين عذبوا حتى الموت رجل يدعى «سعيد» وكان لديه ولد صغير يدعى «سامر». فلما علمت ام سامر بالامر رحلت مع ولدها الى بلد اخر. وهناك اخذت تربيه، وارسلته ليتعلم الفروسية وفنون القتال. وما ان بلغ العشرين من عمره، حتى اصبح فارسا لا يشق له غبار فاخذ يعد نفسه للاخذ بالثأر لوالده واهل بلده، فالتقى ببعض الفرسان الشجعان، واتفقوا معه على ان يساعدوه بالثأر لوالده وذهبوا معه الى بلده وعمل سامر جميع الوسائل للدخول في جيش الملك، فادخله الملك في جيشه، وفي احد الايام خرج الملك للصيد. فانتهز سامر واصدقاؤه هذه الفرصة وحرضوا الناس على مهاجمة القصر، فثار الناس واخذوا يقاتلون بكل ما يستطيعون القتال به، وظلوا يقاتلون جنود الملك حتى استولوا على القصر واستعادوا كل ما سلبه منهم الملك، ولما عاد الملك كان سامر بانتظاره فقبض عليه وحكَّم الناس فيما يفعله به، فصاح الجميع: ليُقتل الملك، ليذهب الى الشيطان. واختار الناس رجلا من بينهم عادلا حكيما ليرأسهم وعاشوا حياة هانئة في ظل العدل والاطمئنان.

علامــاتُ تعجــبٍ!!!

●من لبابة عكرمة صبري/ القدس

*احدهم هاجم شخصا واتهمه بشتى انواع الاتهامات، لكنه عندما التقى به رحب به، ونافقه بشكل لا يخطر ببال احد!!.

*سوء فهم بين صديقين حاول اكثر من شخص استغلاله، الا ان كبر العقل واتزانه افشل شماتة هؤلاء!

*صديق ساعد صديقه المتورط في قضايا عديده الى ابعد الحدود، ولكن في النهاية تم اتهام الصديق المساعد المخلص بشتى الاتهامات، وتم توريطه في امور لا يقبلها اي انسان!!

*دعوا صديقهم الى تناول الغذاء واتفقوا على الموقع والزمان، وذهب الى العزومة، ولكن الاخرين الداعين لم يظهروا، حتى ولم يعتذروا!.

○✶○

*بعد الاعلان عن اكثر من وظيفة شاغرة، وبعد اجراء مقابلات وامتحانات، قررت المؤسسة الغاء هذه الوظائف! فلماذا كل هذا التعب والغلبة؟!!

* براعم «القدس» * براعم «القدس» * براعم «القدس» * براعم «القدس» *

مامون وعبد الغني وايمن القواسمي
الخليل

الحـوتُ الازرقُ

●من محمد عبد الرؤوف عياد/ سلواد

*الحوت الازرق هو من اضخم مخلوقات الارض، ويوازي في طوله وحجمه طائرة تتسع لمائة راكب، ويصل وزن الحوت الازرق الى ١٩٠ طنا، وسرعته يمكن ان تصل الى ٣٧ كيلومترا في الساعة، اما صغار الحوت الازرق فيتراوح طولها عند ولادتها بين ٥ر٦ و ٨ متر، ويصل وزنها الى ٣٠٠٠كغم.

رباعيـاتٌ

●من نصار عدوان ابو جبل/ سريس ـ جنين

*اربعة يصبح بها الانسان سيدا في قومه: الادب، والعلم، والفقه، والامانه.

*واربعة ينبغي للعاقل ان يمنع نفسه منها: العجلة، وذكر الاخرة بسوء، والغرور، والكسل.

*واربعة لا بقاء لها: مودة الاشرار، والمال الحرام، والكسب بدون تدبير، والعمل غير النافع.

*واربعة تنير الوجه: الوفاء بالعهد، والكرم، والكلام الطيب، وطاعة الله.

*واربعة من علامات اللؤم: افشاء السر، واعتقاد الغدر، وغيبة الاخوة، واساءة الجوار.

انـتَ مـرآةُ نفسـكَ

●من روزينا مولوتوف ترزي/ غزه

*قال احد الادباء: «يجب عليك ان تتخذ مرآتين، فتنظر في احداها مساوىء نفسك، فتصلح الذي تستطيعه منها، وتنظر في الاخرى محاسن الناس، وتأخذ ما استطعت منها».

وانني ادعوكم ايها الابناء الى ما يدعو اليه هذا الاديب، فانتم متعلمو اليوم ومعلمو الغد اجدر الناس بان تكونوا قدوة طيبة لابناء وطنكم، واستمعوا الى قول الشاعر الحكيم:

لا تلتمس من مساوىء الناس ما ستروا
فيهتك الله سترا من مساويكا
واذكر محاسن ما فيهم اذا ذُكروا
ولا تعب احدا منهم بما فيكا

أشيـاءٌ في الحيـاةِ

●من شرين طارق الخياط/ نابلس

*في الحياة اشياء يمكنك ان تشتريها بالمال، واشياء لا يمكنك ان تشتريها حتى لو امتلكت كل ما في الارض من ذهب. فانت يمكنك ان تشتري اللهو لا السعاده، الفراش لا النوم، الكتب لا الفهم، رداء الدين لا القداسة، ادوات الزينة لا الجمال، الطعام لا الشهية، البيت لا الوطن، ادوات الترف لا الثقافة، الدواء لا الصحة.

ابـو الكيميـاءِ

●من سامر شوكت غليون/ سلواد

*ابو الكيمياء هو العربي جابر بن حيان الذي عاش بالكوفة وبغداد في اواخر القرن الثامن واوائل التاسع. وهو اول من اشتغل بالكيمياء القديمة، وزاد عدد كتبه في هذا الموضوع عن ثمانين كتابا. وقد نقلت بعض كتبه للغات اخرى فيما بعد حيث جرت حولها المناقشات والتحليلات، وكانت قاعدة لتطور علم الكيمياء فيما بعد.

* هــل تــعلــم *

●من وجدان محمد الحايك/ غزه

*ان اهالي بعض البلاد في شرق افريقيا لا يأكلون الزبدة المستخرجة من الالبان، ولكنهم يستعملونها في دهن شعورهم.

*ان رهين المحبسين هو الشاعر «ابو العلاء المعري» الذي عاش بين سنتي ٩٧٩م، ١٠٥٨م.

*ان طوكيو عاصمة اليابان تقع في جزيرة «هندو» كبرى الجزر اليابانية.

*ان اصل كلمة دكتور لاتيني وهي تعني المعلم او المهندس، ويلقب بها الان كل من يحصل على شهادة في الطب او شهادة التخصص العالي في احد العلوم.

*اول فيلم عربي ظهر في مصر عام ١٩١٧م.

*ان المسبحة اصلها هندي، ونقلها عنهم العرب، ونقلها الاوروبيون عن العرب.

*احسن انواع الببغاوات اتقانا في تقليد الكلام هو الببغاء الافريقي.

●من سوزان ترزي/ غزه

*يوجد في دم الطفل حوالي ٢ تريليون خلية دم حمراء.

*اعلى صخرة في العالم تشبه الجرس، وتقع في جنوب غرب الباسفيك، ويبلغ ارتفاعها ٥٦١م.

*في العالم ٢٦٩٨ لغة حية، منها ٨٦٠ لغة فقط تعتبر ذات اهمية حقيقية وتتداولها القارات الخمس وموزعة كالاتي: ٤٢٤ لغة في اميركا، و ٤٨ في اوروبا، و ١٥٣ في اسيا، و ١١٨ في افريقيا، و ١١٧ في استراليا.

●من نانسي علي قاعود/ غزه

*بنيت ناطحة السحاب «امباير ستيت» في نيويورك عام ١٩٢٩م، وتتكون من ١٠٢ طابقا، وبها ٦٥٠٠ نافذة، و ٧٢ مصعدا، ويزورها يوميا ١٣ الف سائح، ويعمل في مكاتبها ٢٠ الف شخص.

*يغوص الحوت في قاع المحيط الى عمق يصل الى ٤ الاف قدم، وبذلك يتحمل ضغطا معدله ١٣٧ طنا على كل قدم مربع من جسمه.

*اكبر قالب من الجبس في العالم وزنه ١٥ طنا، وقد صنع في ٤٣ ساعة عام ١٩٦٤ بمناسبة افتتاح المعرض الدولي بنيويورك.

●من نهيل حسن حساين/ قلقيلية

*اكبر الاشجار في العالم هي شجرة «السكوا» ويبلغ ارتفاعها ١٢٠ مترا.

من حسن يوسف ابو سالم/ مخيم عسكر

*ينام الانسان طوال حياته من ٢٠ الى ٢٦ عاما تقريبا، اي ان ثلث حياة الانسان نوم.

* الاشــارة النــاقصــة *

●من ابتهال حنتش/ دورا ـ الخليل

*٦○٣○٦ = ٣
*٢○٢○٣ = ١٢
*-١○٥○٢ = -٤

●من هاني عماد قاسم/ نابلس

*١٠○٢○٧ = ١٤٠
*٣٨○٢٦○١٢ = صفر
*٣٦○٤٢○٢٣ = ١٠١

●من سماح عدنان الناجي/ عرابه

*٩○٩○٩ = ٩٠
*١○١٠○١٠ = ١١٠
*١٠٠○١٠٠○١٠٠ = صفر
*٣٠○٣○١٠ = ٩

●من ايمان احمد دقة/ عرابة

*١٣○٧○١٠ = ٢٠٠
*١٥○٨○١٦ = ١٣٦
*٦○٦○١٠٠ = صفر
*٥○٢٠○٢١ = ١٢١

●من اسماء مسعود محمد مسعود/ عرابة

*٤٠○٣○١٠ = ١٢
*٣٠٠○٣٠٠○٤٠١ = ١٠٠١
*٧٠○٧٠○٧٠ = ٢

●من ليندا هشام سكيك/ غزه

*١٠○٥○٤ = ٦
*٢○٣○١٥ = ٧٥
*٤○٣○٢ = ٢٤
*٦٠○٦○٢ = ٢٠
*٤○٤○٤ = ٦٤
*٦○٢○٨ = ٢٤
*٥○٥○٢ = ٥٠
*٣○٤○٢٠ = ١٤٠
*٤○٢○٨ = ٤٨
*٣٠○٣٠○١٠ = ٩٠٠٠

●من رشا حاتم المهتدي/ غزه

*٣○٦○٢ = ٣٦
*٤○٢○١٠ = ٢٠
*٧○٨○٢ = ٢٨
*٦○٤○٨ = ٣
*٩○٥○٢ = ٢
*١٢○٦○٣ = ٣
*١٨○٣○٦ = ١٢
*٤٢○٦○١٢ = ٨٤

سماح ابراهيم القواسمي
الخليل

مها شريف الريماوي
بيت ريما/ رام الله

ثائر خالد القواسمي
الخليل ٢٨/٣/٨٩

بهاء ابراهيم القواسمي
الخليل

ربا ورولا ومحمود فؤاد حموده
رام الله ١٥/٦/١٧.٧٩/٦/٨٣

انس ومحمود ومحمد حافظ صالح النبالي
رام الله حزيران ١٩٩٠. تموز ١٩٨٢

اياد وضياء وسماح ومياده ورانية ومجد
الاسطه
نابلس

محمد وعلياء نجيب قرعان
البيره

غدير وسائد فاروق جعارد
نابلس

بزن خليل بكر السخلة
نابلس ٢٨/٤/٩١

شيماء ابراهيم القواسمي
الخليل

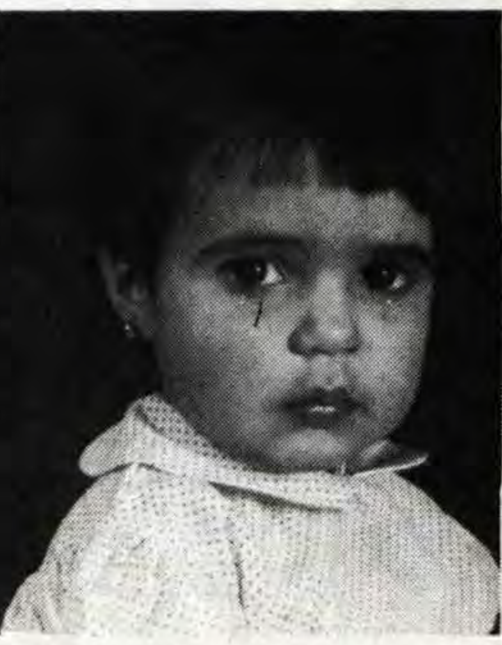

شرين باسم حموده
رام الله ٢٨/١/٨١

ولاء ابراهيم القواسمي
الخليل

* براعم «القدس» * براعم «القدس» * براعم «القدس» * براعم «القدس» * براعم «القدس» * براعم «القدس» * براعم «القدس» * براعم «القدس» * براعم «القدس» * براعم «القدس» * براعم «القدس» * براعم «القدس» * براعم «القدس» * براعم «القدس» * براعم «القدس» * براعم «القدس» * براعم «القدس» *

القدس الرياضي

أبشري يا رابطة لنبل الغاية

بقلم: طوني عبود

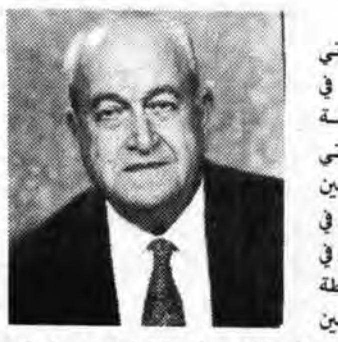

■ الماضي القريب الحافل بالتجارب التي حققها منظمو البطولات الرياضية في الصالات الداخلية والملاعب المغلقة والاريحية العربية الاصيلة، التي اظهرها المسؤولون عن الصرحين الشامخين في وطننا الغالي دار المعلمات في الطيرة - رام الله ومدرسة طاليتا قومي في بيت جالا كفيلة بان تجعل اعضاء رابطة الاندية الرياضية متاكدين ومطمئنين بان قرارهم الاخير الذي يامل من ادارتي هاتين المؤسستين التعليميتين بان تسمحا لمنتخبات الضفة بلعبة كرة السلة في اجراء مباريات بينها يوم الجمعة الموافق ١٣/٢/١٩٩١ على ارض ملعبيهما المغلقين ايمانا منهم بان الماضي الرياضي المجيد لهاتين المؤسستين التربويتين وتشجيعهما للفرق الملتزمة ادبيا بمتطلباتهما الادارية حيث النظام والمحافظة على صالات اللعب وسمعة المكان، كان دائما يقابل باذان صاغية لرغبات الاندية والمؤسسات الرياضية اذ شهد ملعب دار المعلمات في الطيرة في عهد المربية الفاضلة انعام المفتي عدة بطولات اذكر منها بطولة فرق الاندية التي نظمتها الدائرة الرياضية لجمعية الشبان المسيحية في القدس على كاس وميداليات المحسن الكبير المرحوم توفيق مثيا قطان وثانية على كاس وميداليات الدكتور امين مجج وبعدها انتقلت الادارة الى اياد امينة اذ كانت المربية اسيا حبش متجاوبة مع رغبات الاداريين فقد اعتبرت بان اللقاءات التي تقام اثناء البطولات انما هي بمثابة تطبيق عملي للمهارات النظرية التي كانت تتلقاها نزيلات الدار بحضورهن وتشجيعهن لهذا اللون من رياضة كرة السلة.

واليوم وبدون ادنى شك سوف نحظى كما حظينا سابقا بموافقة مديرة الدار الاخت السيدة لميس العلمي عقيلة الدكتور الرياضي الغيور رستم نمري وهي دورة دعاية فهي خير خلف لخير سلف، ولكل هذه الاسباب ولنبل الغاية وشرف القصد من وراء اقامة هذه المباريات على ارضية الملعبين المغلقين دار المعلمات في الطيرة وطاليتا قومي في بيت جالا نؤكد تماما بان المسيرة الرياضية ورعاية الشباب هي ركن اساسي في رقي هذا الوطن، فسمعة طاليتا قومي في بيت جالا وتجربة الامس القريب للدورة التنشيطية لمنطقة بيت لحم والمنظمة من قبل لجنة الرابطة الرياضية والتي جرت على ملاعب مدرسة طاليتا قومي دليل اخر قاطع على مدى تعلق المسؤولين الرياضيين من مدربين واداريين في خدمة الاجيال الصاعدة وعليه بعد ان نقدم شكرنا مسبقا لهاتين المؤسستين الرياضيتين... املين ان تكونا عند حسن ظننا نقول بكل قوانا وبصوت عال:

●● ابشري يا رابطة لنبل الغاية وشرف القصد.

فوز مركز شعفاط على سلوان بتنس الطاولة

*المخضرم محمود عوض/شارك مع سلوان

القدس - من الناطق الاعلامي لنادي سلوان المقدسي. التقى يوم امس الخميس على طاولة نادي سلوان فريقا مركز شباب شعفاط ونادي سلوان في لقاء بتنس الطاولة. وقد انتهى اللقاء الى فوز شعفاط بنتيجة ٥ اشواط مقابل ٣ لسلوان.

برز من مركز شعفاط اللاعب محمد جابر، ومن سلوان اللاعب وليد الخالص.

بطاقة لاعب

الاسم: جميل سعيد الباسطي

العمر الزمني: ٢١ سنه

العمر الرياضي: ٣ سنوات

النادي - ابناء القدس

المدرب - مفيد سماره

اجمل المباريات - مع مركز شعفاط رجال اعمال انتسب الى نادي ابناء القدس جديدا وهو عضو فعال جدا.

تاريخ الميلاد - ٢٥/٧/١٩٧٠م.

من ابرز اللاعبين العالميين ماثيوس - المانيا

من اللاعبين المحليين - عادل سماره، فريد تيرو، ابناء القدس.

اجرى اللقاء:
خالد الكرد

تعادل ثاني مسجد الحاج نمر النابلسي مع ثاني مسجد عسكر (المهاجرون)

نابلس - من احمد ابو نعمه - جرت مباراة ودية بكرة القدم يوم الجمعة الماضي صباحا بين فريق ثاني مسجد الحاج نمر النابلسي وثاني مسجد عسكر (المهاجرون) وذلك على ملعب مدرسة شريف صبوح وقد اسفر اللقاء عن تعادل الفريقين بستة اهداف لكل منهما. سجل اهداف مسجد الحاج نمر النابلسي فادي ابو عوده هدفين واحمد الزواوي هدفين وهيثم خضريه هدف وعامر فخر الدين هدف. فيما سجل اهداف مسجد عسكر (المهاجرون) محمد قطناني ثلاثة اهداف وزياد عبد الجواد هدفين وعبد القادر ابو نعمه هدف.

*ماجد كوته/يجيد اللعب في اكثر من مركز

غدا في الدوري الايطالي ميلانو وانترناسيونالي

تجري غدا في الدوري الايطالي مباراة قطبي مدينة ميلانو انترناسيونالي وميلانو وهي المباراة الابرز في المرحله الثانيه عشر ومن بطولة ايطاليا..

ويلتقي يوفنتوس صاحب المركز الثاني في لقاء قوي مع روما.. اما نابولي الذي يحتل المركز الثالث فيلعب ضد لاتسيو . وفيرونا ضد فوجيا وسمبدوريا ضد تورينو وكالياري ضد اسكولي وكريمونيزي ضد فيورنتينا وباري ضد جنوى واتلانتا ضد بارما..

اليوم

تجري مباراة بكرة السلة ضمن الدوري الذي تنظمه اللجنة الرياضية اللوائية لمنطقة القدس في الساعة الخامسة وذلك بين فريقي الخريجين وشعفاط.

غـدا

يلتقي في مباراة ودية بكرة القدم على ملعب بلدية نابلس فريقا حطين الرياضي ومركز الجلزون وذلك في الساعة الثالثة.

تجري مباراتين بكرة السلة ضمن الدوري الذي تنظمه اللجنة الرياضية اللوائية لمنطقة القدس حيث يلتقي شعفاط وابناء القدس في الرابعة والنصف والخرجين وقلنديا في السادسة.

بطولة الجزائر:

تعادل جمعية ومولودية وهران

الجزائر - ا.ف.ب. تعادل جمعية وهران ومولودية وهران صفر - صفر في المرحلة السابعة من بطولة الجزائر في كرة القدم فبقيا معا في الصدارة لكن بفارق نقطة واحدة امام وفاق سطيف الذي تغلب على قالمه ٤/١ ووداد تلمسان الذي فاز على عنابة ٦/١.

وفي المباريات الاخرى فاز برج منايل على شبيبة القبائل ١/ صفر ومولودية الجزائر على اتحاد الحراش ٤/٢ وتيارات على بلعباس ٢/١ وتعادل بلكور وحسين داي ١/١ ومولودية قسنطينه وعنابة ٢/٢.

وهنا ترتيب فرق الصدارة...
١/ مولودية وهران وجمعية وهران ١٠ نقاط ٣/ سطيف وتلمسان ٩ نقاط ٥/ اتحاد الحراش وحسين داي ٨ نقاط ٧/ شبيبة القابائل وعين مليلة وبلكور ومولودية الجزائر ومولودية قسنطينة ٧ نقاط.

النمسا تخلت عن الترشيح لاستضافة بطولة اوروبا ١٩٩٦

فيينا - ا.ف.ب. اعلن وزير الرياضة النمساوي هارالد ايتل ان بلاده تخلت عن فكرة الترشح لاستضافة نهائيات بطولة اوروبا ١٩٩٦.

واوضح الوزير ان تكاليف البطولة باهظة وخصوصا على صعيد تجديد الملاعب وليس هناك ما يضمن ان تدر مداخيل كافية. الى ذلك فان كرة القدم النمساوية تمر حاليا بازمة حادة ونتائج المنتخب والفرق في المسابقات الاوروبية ابرز مؤشر لهذه الازمة.

لايونز في ضيافة باور ديناموس في نهائي كأس الكؤوس الافريقية

لوسكا - ا.ف.ب. يحل لايونز غبوكو النيجيري ضيفا على باور ديناموس الزامبي اليوم السبت في لوسكا في اياب الدور النهائي لكاس الكؤوس الافريقية في كرة القدم.

وكان لايونز (حامل اللقب) تقدم ٣/٢ في مباراة الذهاب مطلع الشهر الحالي في لاغوس. ويكفي باور ديناموس الفوز ١/ صفر او ٢/١ لاحراز الكاس الاولى في تاريخ الكرة الزامبية.

ويتوقع ان يحضر رئيس زامبيا الجديد فريديريك شيلوبا المباراة التي تقام على ملعب استاد الاستقلال.

اليوم في دورة الهلال العربي بيت صفافا يستضيف الفريق المنظم القدس الرياضي والاسلامي في اريحا

■ القدس: من منير الغول:

تستكمل اليوم مباريات الدور الثامن من دورة الهلال المقدسي بلقاء الفريق المنظم والعربي بيت صفافا على ملعب الاخير ولقاء الاسلامي التلحمي المتصدر مع القدس الرياضي على ملعب بلدية اريحا.

وفيما يلي تفاصيل اللقاءين..

ونبدأ بلقاء الهلال المقدسي الثاني على اللائحة وفريق العربي بيت صفافا والذي سيقام على أرض الاخير.. حيث لا يزال فريق الهلال الفريق الوحيد الذي لم يهزم في الدورة بينما هزم العربي مرتين امام الاسلامي ومرة واحدة امام الهلال.

اما على صعيد اخر عرض للفريقين في هذه الدورة فشاهدنا العربي الصفافي يعانده الحظ امام الاسلامي ويخسر امامه بشرف. بينما لم يقدم الهلال المقدسي العرض المطلوب امام البيرة حيث انتهى اللقاء بالتعادل السلبي.

ومباراة اليوم هامة للفريقين فالهلال الذي كان رصيده مساويا لرصيد الاسلامي حتى الاسبوع السادس تراجع للخلف بنقطة واحدة وأصبح رصيده ٩ نقاط وهو بحاجة ماسة للفوز لكي يبقى ملاحقا للاسلامي الذي يبتعد عنه بفارق نقطة وفيما لو خسر الاسلامي امام القدس الرياضي وفاز الهلال فانه سينتزع الصداره.

* العربي/بيت صفافا

اما العربي فالفوز هام له هذا اليوم لكي يبتعد عن القاع وهو يحتل حاليا المرتبة الرابعة وله ٦ نقاط لذا من المتوقع ان نشاهد لقاءا ساخنا يعكس برودة الجو التي من الممكن ان تؤثر على حضور الجماهير.

*محمد الترياقي/الهلال.

ومن المتوقع ان يتغيب اللاعب الموهوب محمد عودة عن صفوف العربي نظرا لاصابته في مباراة فريقه السابقة امام الاسلامي. ولكن محمد زينب دينمو الوسط الصفافي ووجدي ابو دلو ويونس يونس ومحمد عزت والمدافع الابرز رياض اسماعيل سيشاركون وبالتالي لن يتاثر العربي كثيرا بغياب اللاعب عوده.

* القدس الرياضي..

وفي الطرف الاخر.. لا نعرف اذا كان مجدي الدميري لاعب الهلال سيشارك وهو الذي تغيب عن لقاء البيرة الاخير اما زملاءه في الفريق مثل الزعتري ومسوده وشحاده والحشيم وابو ليلى وابو ميالِه فبالطبع سيشاركوا فريقهم.

لقاء الذهاب بين الفريقين انتهى بفوز الهلال ٢/صفر.

لقاء الاسلامي والقدس

تقرر ان يجري هذا اللقاء على ملعب اريحا حيث سيسافر الاسلامي للاسبوع الثاني على التوالي لاريحا ليقابل هذه المرة فريق القدس الرياضي.

وحظوظ الفوز بهذا اللقاء يملكها فريق الاسلامي المتصدر والذي لم يتعرض الّا لهزيمة واحدة من الهلال المقدسي ومن المتوقع ان يشارك كل لاعبي الفريق بلا استثناء وفي مقدمتهم الاخوة كنعان (عيسى وموسى واحمد) وخالد عرار ومحمود مصطفى والنعيمي وصلاح.. والمدافع موسى ناجي.

وكان الاسلامي قد فاز باخر لقاء له على العربي الصفافي بهدفين مقابل هدف واحد وزاد فارق النقاط بينه وبين الهلال أقرب منافسيه الى نقطة واحدة.

اما القدس الرياضي الذي قدم عرضين جميلين في بداية الدورة فانه تراجع كثيرا وخسر مبارياته الثلاثة الاخيرة وبهزائم قاسية كان اصعبها من الاسلامي في لقاء الذهاب.

* موسى ناجي .. مدافع الاسلامي

ويبدو ان مهمة القدس الرياضي في الثار من الاسلامي صعبة ولكن لا شيء مستحيل ومن المتوقع ان يشارك العكرماوي والمشعشع وغيث وابو الحلاوة والنمري والقواسمي في صفوف فريقهم فهل يتمكنوا مع باقي اعضاء الفريق بالتغلب على الاسلامي والعودة للانتصارات ام يواصل الاسلامي تربعه على عرش الدورة؟

الجدير ذكره ان القدس الرياضي يحتل المركز قبل الاخير في الدورة وله ٣ نقاط.

امنياتنا بالتوفيق لكافة الفرق وبمشاهدة لقاءات ممتعة.

افتتاح المرحلة الرابعة عشرة من بطولة الارجنتين

بيونس ايرس - ا.ف.ب. تعادل بوكا جنيور وراسينغ كلوب من دون اهداف وكذلك تاليريس وهيوراكان ١/١ في افتتاح المرحلة الرابعة عشرة من بطولة الارجنتيني في كرة القدم فبقي بوكاجونيور وتاليريس في المركز الثاني بفارق خمس نقاط خلف ريفر بلايت الذي يختتم المرحلة بلقاء استوديانتيس.

وفي المباريات الاخرى فاز ارجنتينوس جونيورز على ديبورتيفو اسبانيول ٢/٥ وبليغرانو على يونيون سانتا في ٢/١ وتعادل روزاريو سنترال وجيمنازيا اسغريما صفر/صفر وسان لورنزو وديبورتيفو ٢/٢ وبلانتنس وفيروكاريل اويستي صفر/صفر وخسر انديباندينتي امام نيولز اولد بويز صفر/٣ وكويلمس امام فيليز سارسفيلد ٢/١.

وهنا ترتيب فرق الصدارة...
١/ ريفر بلايت ٢٣/ نقطة من ١٢ مباراة ٢/ بوكا جونيورز ١٨ من ١٤ مباراة ٤/فيليز وجيمنازيا ١٦ من ١٤ مباراة.

فوزان لفريق مدرسة الراشدين في الخليل

من انس الاشهب - جرت على ملعب مدرسة بيت كاحل مباراة ودية بكرة الطائرة بين فريقي مدرسة الراشدين ومدرسة بيت كاحل اسفرت عن فوز الراشدين بشوطين نظيفين.

كما فاز فريق المعلمين لمدرسة الراشدين على نظيره من مدرسة بيت كاحل بنفس النتيجة.

حكم المباريات - خليل العطاونه

بطولة داخلية بكرة الطائرة في مدرسة الامير محمد في الخليل

جرت على ملعب مدرسة الامير محمد الاساسية بطولة داخلية بكرة الطائرة تحت اشراف مدير المدرسة محمد الناجي وفوزي نصار مدرس التربية الرياضية حيث وصل فريق المعلمين والتاسع (أ+ب) والعاشر (ب) الى الدور الرباعي.

وصعد للمباراة النهائية فريق المعلمين والعاشر (ب) وفاز بها فريق المعلمين ١٥/١٢، ١٥/٩.

مثل فريق المعلمين عدنان شبانه، عيسى العصافره، زهير الجعبري، عماد الجعبري، هشام الشرباتي، روبين كاتبه، فوزي نصار.

اما فريق العاشر (ب) فمثله حسام الزغل، حاتم الحداد، نسيم العويوي، فهد عمرو، محمد علي، هشام الصرصور.

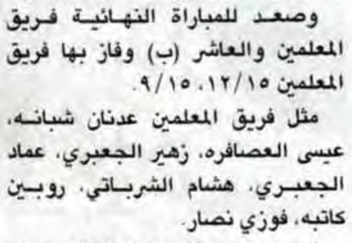

*فوزي نصار

باكورة النشاطات الرياضية لمدارس لواء نابلس بطولة الكرة الطائرة للمرحلة الثانوية

تحت رعاية مدير التربية والتعليم للواء نابلس الاستاذ زهران حسونه وباشراف مشرف التربية الرياضية سالم سماعنه، اقيمت التصفيات التمهيدية لبطولة الكرة الطائرة للمرحلة الثانوية، باشتراك (٢٥) مدرسة ثانوية.

قسمت الى ثلاثة مجموعات:

١- المجموعة أ- وضمت المدارس برقة، سبسطية، بيت امرين، دير شرف، الاتحاد، عصيرة الشمالية، طلوزه (الملعب ملعب مدرسة الاتحاد).

٢- المجموعة ب، وضمت المدارس ابو بكر، قدري طوقان الاسلامية، طلال، الصناعة، تل، العقربانية، بيت فوريك (الملعب - ملعب مدرسة عمر بن الخطاب).

٣- المجموعة ج) وضمت المدارس. بورين، حوارة، بيتا، الساوية، عقربا، قبلان ، قصرة قريوت، عورتا، سالم/دير الحطب (الملعب - يلعب مدرسة بيتا الثانوية).

وبعد مباريات حماسية طغت عليها الروح الرياضية والتنافس الشريف والتشجيع الحماسي والمثالي ونزاهة التحكيم التي ميزت تلك اللقاءات والمهارات الفنية التي تمتع بها اعضاء الفرق - والجدير بالذكر ان اعدادا من مشجعي هذه اللعبة ومن عشاقها قد امت ملاعب المدارس التي استضافت تلك الفرق.

اما المدارس التي وصلت الى الادوار النهائية:

عن المجموعة أ- ١- مدرسة الاتحاد، ٢- مدرسة دير شرف

عن المجموعة ب - ١- مدرسة قدري طوقان، ٢- مدرسة ابو بكر.

عن المجموعة ج) ١- مدرسة بورين، ٢- مدرسة سالم/دير الحطب.

جرت جميع اللقاءات على طريقة النظام التنسيقي المزدوج (خروج المغلوب من مرتين).

*عزام الحافي

قام بتحكيم اللقاءات نخبة من معلمي التربية الرياضية في اللواء وراقب سير المباريات اعضاء اللجنة الرياضية.

هذا وستستكمل المرحلة النهائية بين هذه الفرق يوم الاثنين الموافق ٢/١٢/١٩٩١ على ملاعب مدرسة عمر بن الخطاب.

هذا واقيمت بطولة الكرة الطائرة للصف العاشر على ملاعب مدرسة عمر بن الخطاب الاساسية حيث فازت بالمركز الاول وبجدارة مدرسة روجيب الاساسية.

اما المركز الثاني فكان من نصيب مدرسة ظافر المصري والثالث كان من نصيب مدرسة عمر بن الخطاب.

تهانينا للفرق الفائزة ونامل ان تسود جميع اللقاءات الروح الرياضية المثالية ممثله بالمعلمين والطلاب والجمهور الرياضي.

**الناطق الاعلامي للنشاطات الرياضية
لمدارس لواء نابلس
عزام الحافي**

في مباراة ودية سادتها الروح الرياضية

تعادل طارق بن زياد وشباب العبيديه ١/١

* فريق طارق بن زياد

الخليل - من الناطق الاعلامي لنادي طارق بن زياد - التقى اليوم الخميس الماضي على ملعب مدرسة الحسين الثانوية في الخليل فريقا طارق بن زياد وشباب العبيديه وذلك في لقاء ودي بكرة القدم وبعد عرض جيد المستوى خاصة في الشوط الثاني انتهت المباراة بالتعادل بهدف...

حكم المباراة محمد جواد السلايمه وساعده فوزي نصار ونايف ناصر الدين.

● الشوط الاول: ابتدأ الفريق الضيف مهاجما وشن العديد من الهجمات الخطره التي كان لها حارس مرمى طارق المتالق مروان ابو عيشه بالمرصاد وبعدها قام هجوم طارق بتنظيم صفوفه وبدأ بتناقل تمريرات ارضية عن طريق الجناحين حتى الدقيقة ٢٥ واثر تصويبه قويه من احد مهاجمي طارق تصطدم الكرة العارضه وتحدث دربكه امام المرمى يحرز منها فريق طارق الهدف الاول.. تحرك الضيف بعد هذا الهدف وشن العديد من الهجمات على مرمى طارق ووقف لها الدفاع بصلابه حتى الدقيقه ٣٥ من هذا الشوط ومن كرة مرفوعه من الجناح الايسر يستقبلها الجناح الايمن براسه في المرمى وهدف التعادل لشباب العبيديه..

● الشوط الثاني كان قويا ومثيرا خاصة من فريق طارق الذي شن العديد من الهجمات الخطره على مرمى العبيديه وسنحت لمهاجميه العديد من الفرص امام مرمى الضيف التي لو استغلوها لخرج فائزا ولكن التباطؤ بالتسديد كانت ميزة هجوم طارق وفريق العبيديه هو الاخر لم يقف متفرجا بل قام مهاجميه بعدة طلعات لم تسفر عن احراز اهداف..

بانشيف اليوغوسلافي يقول انه سينضم لميلانو

روما - رويتر - يقول داركو بانشيف مهاجم فريق رد ستار بلجراد اليوغوسلافي انه وقع عقدا مبدئيا مع ميلانو الذي يتصدر الدوري الايطالي لكرة القدم وسينضم اليه الموسم القادم.

ونقلت صحيفة جازيتا ديلو سبورت الرياضية يوم الخميس عن نانشيف قوله، «انا متاكد من اني سالعب مع ميلانو».

منوعات

كلمات متقاطعة

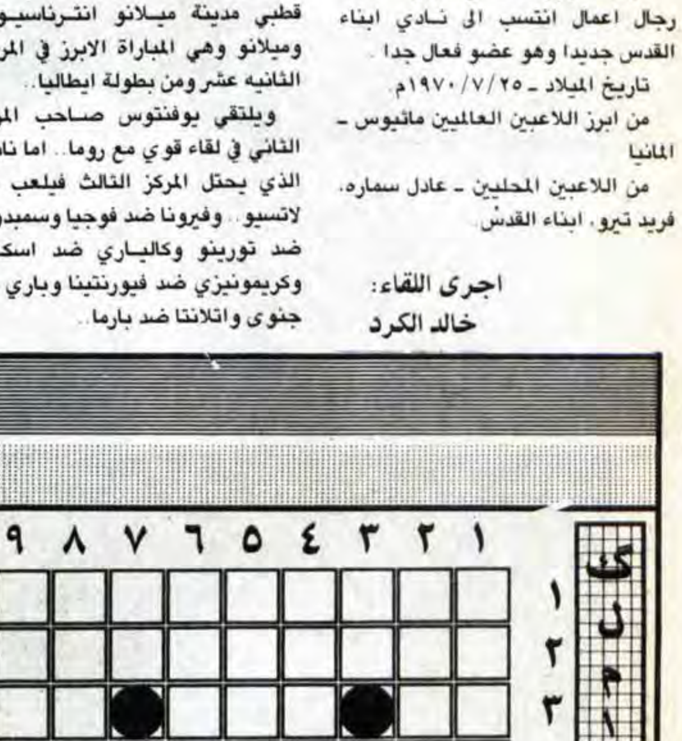

افقي:

١/ مطرب عربي.
٢/ ممثلة مصرية صاعدة + حرف.
٣/ ضمير معكوس + علم مذكر ناقص الحرف الاخير + حرفان.
٤/ متشابهان + للتخيير.
٥/ احد الاطراف معكوس + احسان.
٦/ جدها في ايدي + عمم معكوس + جدها في تافه.
٧/ عظم معكوس + مصدر ماء معكوس + ضمير معكوس.
٨/ ممثل مصري ناقص اخر حرف + في الوجه.
٩/ ممثلة مصرية.

عمودي:

١/ ممثل مصري ناقص اخر حرفين.
٢/ للنصب + ممثل مصري معكوس وناقص اخر حرفين + حرف.
٣/ ثلثا حار + احد الاطراف معكوس.
٤/ علم مؤنث + اطول الانهار.
٥/ علم مذكر + معنى موده مبعثره.
٦/ نمو خبيث مبعثر + حرف + نور.
٧/ احرف مختلفة.
٨/ مطرب صاعد ناقص الحرف الاخير.
٩/ ممثلة مصرية ناقصة اخر حرف + حرف.

اعداد: حنان يوسف عبد الرؤوف سعد الدين
جامعة النجاح الوطنية

حل الشبكة السابقة

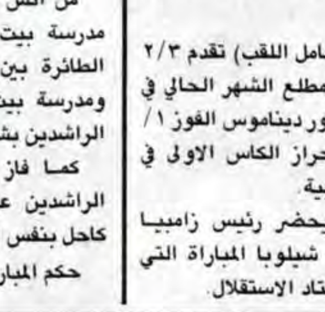

مواقيت الصلاة

الفجر	٤:٥٤	العصر	٢:١٦
الشروق:	٦:١٧	المغرب	٤:٣٩
الظهر	١١:٢٧	العشاء	٦:١

★★★ أنت والنجوم ★★★

الحمل ٢٠/٣-١٩/٤
★ تتحرك في مكانك وتشعر بالدبيب في جسمك وتذهب صوب اصدقاء.

الثور ٢٠/٤-٢٠/٥
★ مساعدة تاتيك لرد الثقة الذاتية، واستفادة منها للدفاع عن مشاريع تعز عليك.

الجوزاء ٢١/٥-٢٠/٦
★ استفادة من الاجواء العليا لحالة الشريك، وسيكون الفردوس بينكما

السرطان ٢١/٦-٢٢/٧
★ مساعدة تاتيك لرد الثقة الذاتية، واستفادة منها للدفاع عن مشاريع تعز عليك.

الاسد ٢٣/٧-٢١/٨
★ حيوية فيك منطلقة، ويمكن ان تضع برنامجا لامسية.

العذراء ٢٢/٨-٢٢/٩
★ متطلبات كثيرة منك تصل الى حد الارهاق.

الميزان ٢٣/٩-٢٢/١٠
★ طاقة مرتاحة فيك تحت تاثيرات عليا، ويمكن ان تبدأ من نقطة معينة.

العقرب ٢٣/١٠-٢١/١١
★ افكار كثيرة موحى بها، وتمضي في بعض الشراعات التي تغريك وتخرج من حدودك.

القوس ٢٢/١١-٢١/١٢
★ مواجهات كثيرة امامك في شتى المجالات، ولن تهمل العائلة او العمل.

الجدي ٢٢/١٢-١٨/١
★ فرصة للمصالحة مع صديق، ولن تدعها تمر فارغة.

الدلو ١٩/١-١٧/٢
★ طاقة تختبىء فيك آتية من تاثيرات عليا، ويمكن استعمالها في العمل.

الحوت ١٨/٢-١٩/٣
★ افكار جريئة فيك تصلح لترتيب شانك المالي.

الصيدليات المناوبة الليلية

البيرة:
هيا ☎ ——
الاماني ☎ ٩٥١٦٠٣
بشناق ☎ ٩٥٣٧٤٠
جنين:
الحكمة ☎ ——
حسام وناصر ٦٩٠-
قباطية:
رابح ☎ ——
يعبد ☎ ——
الجديدة ☎ ——

القدس:
دار الدواء ☎ ٢٨١٢٠٥٨
بلسم ☎ ٢٧٢٣١٥
شعفاط ☎ ٨١٠١٠٨
الحياة ☎ ٨٤٩٣٨٦
الرازي ☎ ٩٥٩٢١٩
الخلود ☎ ٩٥٩٧٨٢
سمير ☎ ٩٥/١٥٩٤
البدر ☎ ——
العيزرية:
بيت المقدس ☎ ٢٧١٨١٥

الخضر:
الخضر ☎ ——
ميثلون:
ميثلون ☎ ——
قلقيلية:
الرحمة ☎ ——
حلحول:
حلحول ☎ ٩٦٣٨٩٦
الخليل:
الرحمة
الرشيد
دورا:
دورا الجديدة ☎ ٩٦١٥٨٦
غزة:
الهدى ☎ ٨٦٠٨٢٧

طولكرم:
الكحلة ☎ ٦٧١٩١٣
نابلس:
الجليل ☎ ٧٣٥٧٠
لينا ☎ ——
بلاطة ☎ ——
أريحا:
أريحا ☎ ——
بيت لحم:
ميرا ☎ ——
نبيل ☎ ٧٤٢٨٦٧
الرازي ☎ ٩٥٩٢١٩
سناء ☎ ٩٥٧٨٢٧

مفكرة «القدس»

إسعاف القدس ☎ ٢٨٦١١٥
٢٨٦١٠٦
اسعاف بيرنبالا ٩٥٩٨٨١
الشرطة: ☎ ١٠٠ الاسعاف: ☎ ١٠١
جمعية الهلال الاحمر البيرة: ☎ ١٠١
جمعية الهلال الاحمر برام الله ☎ ٩٥٧٥٧٤
الاطفائية: ☎ ٢٨٢٢٢٢
مستشفى المقاصد: ☎ ٢٧٠٢٢٢/٥
مستشفى المطلع: ☎ ٢٨٧١٢٢/٣/٤
المستشفى الفرنسي: ☎ ٨٢٨٤٠٧
جمعية الهلال الاحمر في جنين ونابلس وطولكرم والخليل ☎ ١٠١
مستشفى العيون: ☎ ٨٢٨٣٢٥
الصليب الاحمر: ☎ ٨٢٨٨٤٥
شركة الكهرباء: ☎ ٢٨٢٣٣٥
الاوقاف الاسلامية: ☎ ٢٨٣٢٩٢
٢٨٣٢١٣

نعي وجيه فاضل

تفوح - الخليل - ابناء الفقيد واولادهم وعموم عشيرة الخمايسة في الوطن والخارج ينعون بمزيد من الحزن والاسى فقيدهم المرحوم

الحاج طلب عبدالمطلب اسعد الخمايسة

- «ابو عبدالرحمن»

الذي انتقل الى رحمته تعالى صباح امس الاول عن عمر يناهز (٩٤) عاما قضاه في طاعة الله وعمل الخير واصلاح ذات البين وقد شيع جثمانه الطاهر بعد صلاة عصر امس الى مثواه الاخير.

تغمد الله الفقيد بواسع رحمته واسكنه فسيح جناته.

انا لله وانا اليه راجعون

تقبل التعازي في منزل المرحوم الكائن في تفوح / الخليل.

نعي حاجة فاضلة

نابلس - آل الادريسي وآل عزوقة واقرباؤهم وانسباؤهم في الوطن والخارج ينعون بمزيد الحزن والاسى فقيدتهم المرحومة

الحاجة لمعة نامق الادريسي

«ام نبيل»

ارملة المرحوم سليم عزوقة

التي انتقلت الى رحمته تعالى امس في جنين عن عمر يناهز (٨٠) عاما قضتها في طاعة الله وقد شيع جثمانها الطاهر الى مثواه الاخير يوم امس في جنين.

رحمها الله واسكنها فسيح جناته.

انا لله وانا اليه راجعون

تقبل التعازي للرجال في بيت ابن شقيقها عماد حلمي الادريسي الكائن في نابلس - شارع صلاح الدين البوابة الشرقية اليوم فقط وللنساء في منزل الفقيدة في جنين شارع الكراجات لمدة اسبوع.

من آمن بي وان مات فسيحيا قداس وجناز نصف السنة

بيت لحم - يقام في الساعة الثامنة والنصف من صباح غد الاحد ١٩٩١/١٢/١ في كنيسة المهد للروم الارثوذكس في بيت لحم قداس وجناز نصف السنة لراحة نفس طيبة الذكر المرحومة

عفيفة يعقوب نصار

زوجة اسكندر قسطندي ابو قبع

فزوج الفقيدة وكريمتاه سوسن وابتسام واشقاؤه بشارة وجبرا وعيسى وارملة اخيه المرحوم ميخائيل واولادهم وعائلاتهم وشقيقتها جليلة واولادها واولاد شقيقاها المرحومين جودة وجميل واولاد شقيقتها المرحومة حنة واولادهم وعائلاتهم وعموم آل ابو قبع ونصار واقرباؤهم وانسباؤهم في الوطن والمهجر يدعون الاهل والاصدقاء لمشاركتهم في هذه الذكرى راجين منهم اعتبار هذه الكلمة بمثابة دعوة خاصة لكل منهم.

لا اراكم الله مكروها بعزيز لديكم

تقبل التعازي بعد القداس والجناز مباشرة في داخل الكنيسة.

تعزية

بيت لحم - الدكتور بيتر قمري ووالدته وشقيقته ينعون بمزيد الحزن والاسى امرأة عمهم المرحومة

مارجو

ارملة لبيب ترزي

«ام توفيق»

ويتقدمون من ابنائها وعائلاتهم ومن كريمتها وذويها بصادق المواساة.

الرب اعطى والرب اخذ فليكن اسم الرب مباركا.

تعزية

دبلن - كاليفورنيا - الدكتور فيليب والدكتورة ناهدة جلوق والعائلة، ينعون بمزيد الحزن والاسى فقيدتهم المرحومة

مارجو

ارملة لبيب ترزي

«ام توفيق»

ويتقدمون من ابنائها وعائلاتهم ومن كريمتها وذويها بصادق المواساة.

الرب اعطى والرب اخذ فليكن اسم الرب مباركا.

نعي وجيه فاضل

بيرزيت - بقلوب مليئة بالحزن تنعى ارملة الفقيد واولاده وشقيقه وشقيقاته واولادهم وعموم حامولة دار مسلم واقرباؤهم وانسباؤهم فقيدهم المرحوم

توفيق جريس ابراهيم مسلم

«ابو نضال»

الذي توفي في الولايات المتحدة الامريكية عن عمر يناهز (٦٢) عاما قضاها في عمل الخير وشيع جثمانه هناك.

انا لله وانا اليه راجعون

تقبل التعازي في بيت شقيقته ام داود في بيرزيت لمدة ثلاثة ايام اعتبارا من اليوم يقام في الساعة العاشرة من صباح يوم الاثنين في كنيسة اللاتين في بيرزيت قداس الثالث والتاسع عن روح الفقيد.

لا اراكم الله مكروها بعزيز

من آمن بي وان مات فسيحيا قداس وجناز نصف السنة

بيت لحم - يقام في الساعة الثامنة والنصف من صباح غد الاحد ١٩٩١/١٢/١ في كنيسة القديس مار يوسف للسريان الكاثوليك في بيت لحم قداس وجناز نصف السنة لراحة نفس طيب الذكر المرحوم

انطون سعيد قريشو «الحداد»

«ابو رزق»

فارملة الفقيد جميلة ونجلاه رزق وجورج وكريماته ماري واستيلا وانطوانيت وسوزان واوديت وبرناديت وشقيقه يوسف واولادهم وعائلاتهم وعموم آل قريشو واقرباؤهم وانسباؤهم آل بيضا ومطلوب وشيعو وباسوس ومستكلم يدعون الاهل والاصدقاء لمشاركتهم في هذه الذكرى راجين منهم اعتبار هذه الكلمة بمثابة دعوة خاصة لكل منهم.

لا اراكم الله مكروها بعزيز

تقبل التعازي بعد القداس والجناز مباشرة في باحة الكنيسة.

من آمن بي ولو مات فسيحيا قداس وجناز الاربعين

القدس - يقام في الساعة العاشرة من صباح غد الاحد ١٩٩١/١٢/١ في كنيسة مار يعقوب للروم الارثوذكس الكائنة بجانب القيامة في القدس قداس وجناز الاربعين لراحة نفس طيب الذكر المرحوم

جورج نقولا حنانيا

«ابو ايلي»

فارملة الفقيد ماري حنانيا وابنه الدكتور ايلي وكريمته تالين وشقيقاته نظيرة وجولييت وافلين والكسندرا وريتا وجميع آل حنانيا وانسباؤهم وآل مقحار وناصر وسفري ومشبك يدعون الاهل والاصدقاء لمشاركتهم ذلك راجين اعتبار هذه الكلمة بمثابة دعوة خاصة لكل منهم

لا اراكم الله مكروها بعزيز

تعزية

غزة - بقلوب مؤمنة بقضاء الله وقدره ينعى يوسف حبيب فرح واخيه الياس وعائلاتهما وآل فرح المأسوف على شبابه المرحوم

محمد سليمان زارع الاسطل

«ابو سليمان»

ويتقدمون من الاخ والصديق والده الحاج سليمان زارع الاسطل رئيس بلدية خانيونس وارملة الفقيد واخوانه وآل الاسطل الكرام باحر التعازي سائلين المولى أن يتغمد الفقيد برحمته ويسكنه فسيح جناته.

انا لله وانا اليه راجعون

نعي سيدة فاضلة

طولكرم - الجاروشية - بقلوب مؤمنة بقضاء الله وقدره ينعى محمد علي عودة واخيه كامل وآل عودة في الوطن والخارج فقيدتهم وجدتهم المرحومة

الحاجة آمنة محمد عودة غنيم

«ام علي»

ارملة المرحوم محمد عودة حسن

التي انتقلت الى رحمته تعالى مساء امس عن عمر يناهز (٩٥) عاما قضتها في طاعة الله وسيشيع جثمانها الطاهر صباح اليوم السبت في مقبرة الجاروشية الى مثواه الاخير. رحمها الله واسكنها فسيح جناته

انا لله وانا اليه راجعون

تقبل التعازي في بيت حفيدها محمد علي عودة في قرية الجاروشية لمدة ثلاثة ايام اعتبارا من اليوم.

تعزية

رام الله - الدكتور مهدي زهير عناني وعائلته يشاطرون آل جودة المالكي احزانهم بوفاة فقيدهم المرحوم

صالح يوسف جودة المالكي

«ابو يوسف»

ويتقدمون من آله وذويه باحر التعازي سائلين المولى ان يتغمد الفقيد برحمته ويسكنه فسيح جناته.

انا لله وانا اليه راجعون

تعزية

رفح - الدكتور ابراهيم محمد النحال رئيس قسم النساء والولادة بمستشفى ناصر بخانيونس يشاطر آل الاسطل الكرام الاحزان بوفاة فقيدهم المرحوم

الدكتور محمد سليمان الاسطل

«ابو سليمان»

سائلين المولى ان يتغمد الفقيد بواسع رحمته ويسكنه فسيح جناته.

انا لله وانا اليه راجعون

تعزية

خانيونس - المختار مصباح عيادة بربخ وحرمه وانجاله واخوانه يشاطرون الصديق الحاج سليمان زارع الاسطل وولده الدكتور ماجد وحرم الفقيد الدكتورة نجاة احمد الاسطل الاحزان بوفاة فقيدهم المرحوم

الدكتور محمد سليمان زارع الاسطل

ويتقدمون من آل الاسطل الكرام باحر التعازي سائلين المولى ان يتغمده برحمته ويسكنه فسيح جناته.

انا لله وانا اليه راجعون

نعي وجيه فاضل

القدس - ابناء المرحوم الحاج عمران عبد الجبار القواسمي ابراهيم واحمد وحسن وجودت ووليد وزياد وهاني واولادهم وعائلاتهم ينعون بمزيد الحزن والاسى خالهم وصهرهم المرحوم

الحاج أحمد عبدالحفيظ سلهب التميمي

«ابو عبد الحفيظ»

سائلين المولى عز وجل ان يتغمده بواسع رحمته ويسكنه فسيح جناته.

انا لله وانا اليه راجعون

ذكرى الاربعين

مخيم طولكرم - يصادف اليوم السبت ذكرى مرور اربعين يوما على وفاة المرحوم الشهيد

جاسر احمد ابو ارميلة

«ابو احمد»

وبهذه المناسبة ستتلى آيات من الذكر الحكيم على روحه الطاهرة في منزل والده قرب نادي الشباب الاجتماعي بمخيم طولكرم وذلك بعد صلاة عصر اليوم. فالاهل والاصدقاء وعموم اهالي المخيم مدعوون للاستماع والمشاركة بهذه التلاوة العطرة.

رحم الله الشهيد رحمة واسعة واسكنه فسيح جناته.

انا لله وانا اليه راجعون

شكر على تعاز

نابلس - نادر وياسر النمر وعمهما اكرم النمر وعموم آل النمر يتقدمون بوافر شكرهم وعظيم امتنانهم لكل من واساهم وعزاهم بصديقهم ونسيبهم المرحوم

عفيف يوسف عبداللطيف القرم

«ابو يوسف»

سواء بالمشاركة في العزاء او النعي في الصحف او ارسال البرقيات. راجين الله ان يتغمد الفقيد بواسع رحمته ويسكنه فسيح جناته.

انا لله وانا اليه راجعون

نعي وجيه فاضل

كفر جمال/ طولكرم - آل حمدان واقرباؤهم وانسباؤهم في الوطن والخارج ينعون بمزيد الحزن والاسى فقيدهم المرحوم

عبد اللطيف احمد عبد الهادي حمدان

«ابو خالد»

الذي انتقل الى رحمته تعالى امس عن عمر يناهز (٧٠) عاما قضاه في طاعة الله وعمل الخير.

وقد شيع جثمانه الطاهر الى مثواه الاخير امس في كفر جمال.

رحم الله الفقيد رحمة واسعة واسكنه فسيح جناته.

انا لله وانا اليه راجعون

تقبل التعازي في منزل ابن اخيه اكرم عبد الهادي في كفر جمال لمدة ثلاثة ايام اعتبارا من امس.

من آمن بي ولو مات فسيحيا قداس وجناز نصف السنة

بيت لحم - يقام في الساعة التاسعة من صباح غد الاحد ١٩٩١/١٢/١ في كنيسة العذراء للسريان الارثوذكس في بيت لحم قداس وجناز نصف السنة لراحة نفس طيب الذكر المرحوم

الياس عيسى يوسف قوشو

«ابو عيسى»

فارملة الفقيد ماري وانجاله عيسى وجميل وحنا وكريماته سيدة وجين وفريدة واولادهم وعائلاتهم وعموم آل قوشو وحسان وبطيخة وزبلح واقرباؤهم وانسباؤهم في الوطن والمهجر يدعون الاهل والاصدقاء لمشاركتهم في هذه الذكرى راجين منهم اعتبار هذه الكلمة بمثابة دعوة خاصة لكل منهم.

لا اراكم الله مكروها بعزيز

تقبل التعازي بعد القداس والجناز مباشرة في باحة الكنيسة.

تعزية

غزة - الحاج نمر احمد المزيني وانجاله في قطاع غزة والخارج يشاطرون الحاج سليمان زارع الاسطل رئيس بلدية خانيونس وانجاله وآل الاسطل الكرام الاحزان بوفاة نجله وفقيدهم المرحوم

الدكتور محمد سليمان الاسطل

راجين الله ان يتغمد الفقيد برحمته ويسكنه فسيح جناته ويلهم آله وذويه الصبر وحسن العزاء.

ذكرى مرور عام

القدس - يصادف اليوم ذكرى مرور عام على وفاة طيبة الذكر المرحومة

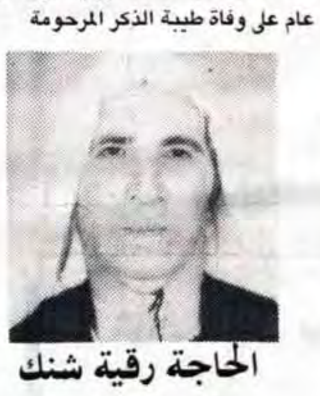

الحاجة رقية شنك

«ام محمد»

وبهذه المناسبة ستتلى آيات من الذكر الحكيم على روحها الطاهرة في منزل الفقيدة الكائن في قلنديا قرب المطار بعد صلاة العصر.

فال الفقيدة يدعون الاهل والاصدقاء للاشتراك معهم في هذه الذكرى راجين اعتبار هذه الكلمة بمثابة دعوة خاصة لكل منهم سائلين المولى ان يتغمد الفقيدة بواسع رحمته ويسكنها فسيح جناته.

انا لله وانا اليه راجعون

كلمة رثاء

حبيبتي امي لقد مر على رحيلك عام وكانه اربعون عاما التي عشتها معك يا امي الحنونة.

وسيمر الدهر كله وانا محرومة من كلمة امي.

لقد كان فراقك قاسيا وفيه اللوعة والوحدة علي وعلى اولادي وهم يرددون كلمة ستي. اين ستي يا ماما لقد بكت كل عين تعرفك ودمعتك جمرة نار في قلبي لانك كنت الام والاب والاخ والصديق كنت التضحية والفخر والعطاء كنت الضوء المشرق في حياتي والان انطفىء للابد.

لقد رحلت يا امي الغالية ولن يعيدك بكاء ولا رثاء ولكن سيرتك الطيبة ستظل بيننا واسمك الخالد سيبقى على لسان كل من عرفك ولن ننساك يا اغلى الامهات وسنبقى على العهد اوفياء وعلى بيتك امناء فالى جنات الخلد يا امي الغالية.

ابنتك زكية الخطيب

هيرد: بريطانيا لن تفرج عن أموال عراقية اخرى مجمدة

لندن - ا.ف.ب. - اكد وزير الخارجية البريطاني دوغلاس هيرد امس الجمعة ان بريطانيا «لا تتوقع الافراج عن اموال» عراقية اخرى اضافة الى ٧٠ مليون جنيه استرليني /١١٠ ملايين دولار/ افرج عنها الاسبوع الماضي اثر اطلاق سراح رجل الاعمال البريطاني ايان ريشتر.

وقال متحدث باسم بنك انكلترا ان قيمة مجمل الاموال العراقية المجمدة في المصارف البريطانية تقدر بـ ٢ر١ مليار دولار.

فقيد آل ابو كويك

غزة - انجال الفقيد واخوانه وآل ابو كويك في قطاع غزة ينعون بمزيد الحزن والاسى فقيدهم المرحوم

عبد المحسن حافظ ابو كويك

«ابو عماد»

الذي انتقل الى رحمته تعالى مساء امس الجمعة ١١/٢٩ عن عمر يناهز (٦٠) عاما قضاه في عمل الخير. وسيشيع جثمانه الطاهر بعد صلاة ظهر اليوم السبت الى مثواه الاخير.

رحمه الله واسكنه فسيح جناته.

انا لله وانا اليه راجعون

تقبل التعازي في منزلهم الكائن في محلة الرمال مقابل شارع فلسطين في غزة.

نعي وجيه فاضل

طولكرم - عمان - ينعى آل العيسه واقرباؤهم وانسباؤهم في الوطن والخارج بمزيد الحزن والاسى فقيدهم المرحوم

الحاج مصطفى عبدالله منصور السرغلي

«ابو الحكم»

الذي انتقل الى رحمته تعالى امس في عمان عن عمر يناهز (٧٠) عاما قضاه في عمل الخير وطاعة الله وقد شيع جثمانه الطاهر الى مثواه الاخير في عمان.

رحم الله الفقيد رحمة واسعة واسكنه فسيح جناته.

انا لله وانا اليه راجعون

تقبل التعازي للرجال في منزل ابن اخيه سمير السرغلي لمدة ثلاثة ايام اعتبارا من اليوم وللنساء في بيت اخيه المرحوم حسين عبد الله السرغلي خلال نفس الفترة بعد الظهر.

نعي

خانيونس - الاستاذ راغب عبد العال الفرا واخوه محمد في السعودية وشقيقتهم الدكتورة روحية وآل الفرا في الوطن والخارج ينعون بمزيد الحزن والاسى

الحاجة فاطمة محمد عبدالسلام الفرا

«ام راغب»

التي انتقلت الى رحمته تعالى يوم الخميس ١٩٩١/١١/٢٨ عن عمر يناهز (٧٥) عاما قضتها في طاعة الله وعمل الخير. وقد شيع جثمانها الى مثواه الاخير.

رحمها الله واسكنها فسيح جناته.

انا لله وانا اليه راجعون

تعزية

القدس - سمعان قرط والعائلة يشاطرون آل ترزي الكرام الاحزان بوفاة فقيدتهم المرحومة

مارغو

ارملة المرحوم لبيب ترزي

سائلين المولى ان يتغمد الفقيدة بواسع رحمته ويسكنها فسيح جناته ويلهم آلها وذويها جميل الصبر وحسن العزاء.

نعي

القدس - جمعية العطاء لخدمات المسنين في القدس تشاطر الزميلة والصديقة ليلى ترزي الاحزان بوفاة والدتها المرحومة

مارغو

ارملة المرحوم لبيب ترزي

وتسال المولى ان يتغمد الفقيدة بواسع رحمته ويسكنها فسيح جناته ويلهم آلها وذويها جميل الصبر وحسن العزاء.

نعي سيدة فاضلة

غزة - المحامي نقولا شحيبر والدكتور انطون شحيبر ورفيق شحيبر وعائلاتهم ينعون بمزيد الحزن والاسى العزيزة المرحومة

مارغو

ارملة المرحوم لبيب ترزي

ويتقدمون من انجالها توفيق وفرح وزهدي ونعيم وصبحي وكريمتها ليلى وآل ترزي واقرباؤهم وانسباؤهم باحر التعازي سائلين المولى ان يتغمد الفقيدة برحمته ويسكنها فسيح جناته.

مسؤولون اميركيون:

مسيرة السلام ستنهار

اذا استمرت مواقف اسرائيل على حالها

■ نقلت صحيفة «معاريف» عن موظفين امريكيين في البيت الابيض قولهم بصحيفة «نيويورك تايمز»: «لا نعرف اذا كان الاسرائيليون سيحضرون المباحثات يوم الاربعاء ام لا. واذا لم يحضروا هل سينتظرهم العرب خمسة ايام ام لا. لكن يبدو لنا بان مسيرة السلام جميعها ستنهار اذا استمر الاسرائيليون على عنادهم في الايام القادمة».

واعرب الموظفون عن قلقهم حيال مصير مسيرة السلام، اذا استمر العناد الاسرائيلي. وقالوا: «المجهودات التي سنبذلها من اجل تحريك مسيرة السلام ستكون كبيرة، اذا لم يطرأ تغير حقيقي على المواقف الاسرائيلية».

ويقولون في واشنطن بان الادارة الامريكية تواجه مشكلة، فاذا خضعت للاملاءات الاسرائيلية فستبدو بنظر العرب وكانها تعمل وفقا للتوجهات الاسرائيلية. واذا لم تخضع لهذه الاملاءات ستتدهور العلاقات مع اسرائيل الى درجة لم تشهد لها مثيلا الفترات السابقة، الامر الذي قد يؤدي الى اقامة [illegible]

ولا ينوي جيمس بيكر وزير الخارجية الاميركي تقديم انذارات وابلاغ اسرائيل بصورة رسمية بانه يجب عليها الحضور في الوقت المحدد. وعلى ذلك فقد اكدت «نيويورك تايمز» ان الرئيس الاميركي جورج بوش ووزير خارجيته جيمس بيكر اعربا عن غضب شديد وذلك لان «رئيس الحكومة الاسرائيلية وابان زيارته لواشنطن ندد وقتها في الحديث اللامتناهي عن قضايا فنية، ورفض اجراء مداولات حول امور نوعية».

ويتطلع الاميركيون الى الانتظار وذلك من اجل افساح المجال امام حكومة شامير للادراك بان العالم اجمع سيتهمها باحباط مسيرة السلام، وافساح المجال امام توجيه انتقادات حادة لها من داخل اسرائيل والانتظار من اجل اضفاء مرونة على مواقفها.

هذا ويحاول وزراء مركزيون في الحكومة الاسرائيلية اقناع رئيس الحكومة بالتراجع عن اقتراحه بعدم حضور اسرائيل للمداولات بتاريخ ١٢/٤. وقد تمكن هؤلاء الوزراء ومن بينهم موشيه نسيم في الاجتماع الوزاري باقناع شامير بالتخلي عن نواياه الاصلية التي كانت تؤكد على عرض شروط واضحة تؤكد اجراء المباحثات بتاريخ ١٢/٩ عوضا عن ١٢/٤.

الملك حسين / بقية

الموجهة الى اللجنة الخاصة المكلفة بحقوق الشعب الفلسطيني غير القابلة للتصرف التابعة للامم المتحدة - ومقرها في نيويورك - ان «مجلس الامن لا يزال الاداة المعنية بصيانة الامن والسلام الدوليين وقرارات الامم المتحدة تبقى هي التعبير الحقيقي عن الشرعية الدولية».

واذ اعرب عن «الارتياح الى التطورات الايجابية» منذ افتتاح مؤتمر مدريد في ٣٠ تشرين الاول، شدد العاهل الاردني على ان هذه التطورات «لم يواكبها بعد تحول مواز في الايديولوجية التي تحكم سياسة القيادة الاسرائيلية الحالية تجاه الصراع العربي الاسرائيلي».

واضاف «في الوقت الذي تجاوبت فيه الدول العربية ومنظمة التحرير الفلسطينية الممثل الوحيد الشرعي للشعب الفلسطيني مع جهود الاطراف الثالثة، الولايات المتحدة والاتحاد السوفياتي، لعقد مؤتمر السلام بقيت اسرائيل متخندقة خلف مواقفها المتصلبة مجسدة سياستها القائمة على عنصري القوة والتنكر وبخاصة تنكرها لحقوق الشعب الفلسطيني الوطنية ورفضها المعادلة «الارض مقابل السلام».

واشار الملك حسين الى «مواصلة اسرائيل لسياستها الاستيطانية في الاراضي المحتلة بالرغم من اجواء السلام التي اخذت تخيم على المنطقة وعلى العالم سواء بسواء».

واعتبر «أن الاوان ان تتكاتف الجهود لانصاف الشعب الفلسطيني وبخاصة انه الآن يمد يده بدون تحفظ للتوصل الى سلام عادل وشامل ويقبل التفاوض المباشر مع اسرائيل ... ذلك النوع من التفاوض الذي ظلت اسرائيل تدعو له منذ حرب حزيران ١٩٦٧».

استطلاع للرأي/بقية

يعتقدون عكس ذلك.

واشار الاستطلاع ايضا الى ان ٢٤٪ من الجمهور يوافقون على ان اسحق رابين يجب ان يكون رئيسا للوزراء وان ٥٩٪ لا يوافقون على ذلك، كما وافق ١٨٪ على رئاسة شمعون بيريس للحكومة، و٧٢٪ لم يوافقوا.

كما اجمع ٤٤٪ على ان ارئيل شارون يعالج كافة مواضيع البناء للمهاجرين بصورة جيدة، بينما يعتقد ٣٦٪ العكس.

واجمع ٦٩٪ منهم على انه كان من المفروض ان يكون بنيامين نتنياهو الآن وزير خارجية اسرائيل.

وجاء ايضا، ان ٥٤٪ من الجمهور يعتقدون انه بدون تسوية اقليمية، واعادة المناطق لن يتحقق السلام، بينما يعارض ٣٣٪ منهم.

كما جاء، ان ٥١٪ من الجمهور يرون الآن مع البدء في المفاوضات السلمية، ضرورة تجميد المستوطنات، بينما يعتقد ٤٠٪ العكس. وجاء ان ٧٥٪ يرون ان الحكومة لا تعالج موضوع البطالة بصورة ناجعة.

بعد اجتماعه/بقية

الامريكي.

واضاف شوفال: سندرس جميع الاقتراحات الممكنة. واكد ان اسرائيل تريد التطرق الى مسائل اساسية خلال مفاوضات واشنطن، في حين ان اسرائيل وحتى الاربعاء الماضي لم تكن تنوي بحث سوى مسائل اجرائية.

عرفات: منظمة / بقية

تهدف الى عرقلة انعقاده».

واكد على تمسك الشعب الفلسطيني باقامة سلام يستند الى «قراري مجلس الامن الدولي ٢٤٢ و٣٣٨»، ومبدا «عدم جواز الاستيلاء على اراضي الغير بالقوة».

وقال عرفات، ان «الحكومة الاسرائيلية بالرغم من بدء العملية السلمية تواصل ممارساتها ضد شعبنا الفلسطيني، وتضع عراقيل خطيرة هدفها عرقلة واحباط الجهود السلمية».

واكد عرفات، ان مؤتمر السلام يشكل «فرصة تاريخية مهمة يجب الا تفوت والا تقابل بمحاولات العرقلة والاحباط، وان شعبنا الفلسطيني يمتلك الشجاعة المادية والمعنوية للتعامل بصورة ايجابية وبناءة معها».

وشكر عرفات من ناحية ثانية، «قوى السلام الاسرائيلية جميعها، وجميع الاسرائيليين الداعين للاعتراف بحقوق الشعب الفلسطيني الوطنية، ولفتح الحوار مع منظمة التحرير والداعمين لمبدا مبادلة الارض بالسلام».

المشاركون بأمسية الخميس الثقافية

القدس - شارك في امسية الخميس الماضي الثقافية التى يقيمها اتحاد الكتاب الفلسطيني ومركز القدس للموسيقى العربية بشكل دوري واسبوعي مجموعة من كتاب وفنانين اريحا حيث القى الشاعر ماجد الدجاني قصيدتين.

كما شارك الكاتب فايز محارمة بقراءة قصة قصيرة تبعه فؤاد عبد النور بقراءة قصة قصيرة اخرى وكان الجانب الفني للفنان عمر سعادة الجلاد قدم مجموعة من اغانيه، كما قرا الكاتب ابراهيم جوهر قصة للاطفال والقى المتوكل طه قصيدة وعبد القادر العزة مطولة ود. وائل ابو عرفة واكرم المالكي قصائد تناولت البعد الاجتماعي.

كما قرا ابراهيم قراعين مقامة جديدة اظهرت تمكنه وتميزه في هذا الفن الادبي كما قال النقاد.

وشارك في النقد د. محمود العطشان ود. عيسى ابو شمسية والطفلة يارا جلاجل وادار الندوة الكاتب جميل اللحوت.

«وفا»: الصين/بقية

اخر تسوية عقلانية وعادلة للمسألة الفلسطينية ومسالة الشرق الاوسط من اجل تحقيق السلام.

ويذكر ان الصين هي من الدول الخمس الدائمة العضوية في مجلس الامن.

وتجدر الاشارة الى ان راعيي مؤتمر السلام حول الشرق الاوسط - الولايات المتحدة والاتحاد السوفياتي - لم يحددا بعد تاريخ ومكان بدء المفاوضات المتعددة. وقالت وكالة «انترفاكس» السوفياتية ان البلدين يناقشان امكانية عقد اجتماعات المفاوضات المتعددة الاطراف في موسكو في منتصف كانون الثاني المقبل.

د. عبد الشافي / بقية

وكانت تسمية الوفد الفلسطيني ضمن المشاكل التي سعى وزير خارجية الولايات المتحدة جيمس بيكر خلال جولاته في الشرق الاوسط الى حلها قبل عقد مؤتمر السلام.

وقال عبد الشافي ان اسرائيل تسعى بكل الطرق الى عرقلة محادثات السلام وان طلبها الاخير بتأجيل اجتماعات واشنطن في الرابع من كانون الاول «هو استطراد لموقف اسرائيل المعرقل».

وقال عبد الشافي ان الفلسطينيين يقبلون «الحكم الذاتي كمرحله انتقاليه لقيام الدوله الفلسطينية المستقله».

وردا على سؤال بشان استعدادهم لنقل المفاوضات من واشنطن الى الشرق الاوسط كما تطالب اسرائيل قال عبد الشافي «لقد اتفق ان تجرى المفاوضات في واشنطن وان تبقى في واشنطن حتى حدوث تغيير ايجابي في الموقف الاسرائيلي. تغيير يسمح بتدرج المفاوضات الى المسائل الاساسيه في نقل السلطة».

وقال اذا حدث هذا التغيير الايجابي «يمكن على اساسه ان نفكر في نقل مكان المفاوضات الى مكان اقرب من واشنطن ربما اوروبا. هذا سيكون موضع بحث ويقتضي موقفا عربيا موحدا».

وقال عبد الشافي ان مشاركة الوفد الفلسطيني في مباحثات السلام «لم تكن على حساب اي شيء من جانب قضيتنا. لم نشارك على حساب الانتفاضه او على حساب عمل اخر قائم».

واضاف قوله «لقد دخلنا على امل تحقيق كسب مهما كان نوعه لقضيتنا بدون ان نعيق الطريق في اية ناحية اخرى».

وردا على سؤال فيما اذا كانت اسرائيل اشترطت وقف الانتفاضه مقابل وقف الاستيطان قال عبد الشافي «لقد بدات الانتفاضه تلقائيا من قبل الجماهير ... قامت لتحقيق مطالب محدده تتضمن اولا انهاء الاحتلال ... فلا استطيع انا ولا اتصور ان رئيس منظمة التحرير ورئيس دولتنا يستطيع او يمكن ان يلتزم بمثل هذا الامر...» وقف الانتفاضه.

الوفد الفلسطيني / بقية

القدس لتنسيق التأييد هناك.

وقال نبيل شعث مستشار ياسر عرفات زعيم منظمة التحرير الفلسطينية ان الحسيني لا يزال المنسق العام للوفد الفلسطيني وربما يجتمع مع اعضاء الوفد في وقت لاحق في واشنطن.

وقال الفلسطينيون انهم لن يوافقوا على نقل محادثات السلام الى الشرق الاوسط دون احراز تقدم حقيقي بشان قضايا رئيسية من بينها انسحاب اسرائيلي من الاراضي المحتلة ووقف بناء مستوطنات في الاراضي المحتلة.

وقال شعث لرويتر «يجب عليهم وقف بناء مستوطنات. بغير ذلك لن نعتبر انه حدث اي تقدم حقيقي».

وقالت عشراوي «فقط عندما يوجد موقف من التوازن والحرية يمكن ان يجري الفلسطينيون محادثات في الشرق الاوسط». واضافت تقول انه «لا يمكن التفاوض تحت الاحتلال الاسرائيلي».

وقال الحسيني انه يامل بدفع عملية السلام قدما الى الامام لبدء التفاوض بشان المسائل الجوهرية.

وقال الدكتور ممدوح العكر عضو الوفد الفلسطيني ان اسرائيل قامت بسلسلة من الاجراءات خلال السنوات السابقة تؤكد انها تسعى الى ان يكون الحكم الذاتي حلا نهائيا وهو ما يرفضه الجانب الفلسطيني الذي يرى ان المرحلة الانتقالية تستهدف الوصول الى انهاء الاحتلال الاسرائيلي واقامة الدولة الفلسطينية.

وقال غسان الخطيب عضو الوفد الفلسطيني ان الجانب الفلسطيني لن يكشف استراتيجيته الخاصة بالتفاوض.

الادارة المدنية في قطاع غزة
لجنة المشتريات

مناقصة رقم ١٩٩١/٤٤
(توريد وتركيب بلاط لمستشفى ناصر - خانيونس)
مناقصة ١٩٩١/٤٥
(ترميم مطبخ مستشفى الشفاء)

اعلان عن عطاءات لـ:

أ - توريد بلاط وبانيل لمستشفى خانيونس.
ب - تبليط ارضيات اقسام بداخل المستشفى.
ج - ترميم مطبخ الشفاء.

- المواصفات والكميات والشروط الخاصة للاشتراك في المناقصة يمكن الحصول عليها من المكتب الهندسي قسم الخدمات كل يوم من الساعة ٨ صباحا حتى الساعة الثانية بعد الظهر.
- يمكن الحصول على المزيد من التفاصيل لدى المكتب الهندسي تلفون رقم ٠٥١ - ٨٦٨٧٣٤
- يجب تقديم العطاء في ظرف مغلق وان يكتب على الظرف رقم المناقصة فقط وان يوضع في صندوق العطاءات بالقرب من الاستعلامات في الادارة المدنية حتى يوم ١٩٩١/١٢/١٦ الساعة الحادية عشرة.
- على مقدم العطاء ان يرفق الى عطائه كفالة بنكية او شيكا بنكيا بنسبة ٥ بالمائة من قيمة العطاء وان تكون الكفالة سارية المفعول حتى تاريخ ١٩٩٢/٣/٣١. على المتقدم للعطاء ان يرفق شهادة عن دفاتر حسابات وفقا للقانون.
- ليست الادارة المدنية ملزمة بقبول ارخص العطاءات او اي عطاء آخر.

مديرية الصحة

قاعدة اميركية تلوث القارة القطبية الجنوبية

مكموردو ساوند - القارة القطبية الجنوبية - رويتر - تبدو قاعدة مكموردو ساوند الاميركية بالقارة القطبية الجنوبية والتي يسميها المحليون «مدينة ماك» كما لو كانت مستودعا للنفايات.

وتقف مدينة ماك المقامة في منطقة طبيعية تخلب الالباب وخلفها بركان ايريبو شاهدا على مدى الاضرار التي يمكن ان يلحقها الانسان بالبيئة.

فقد حولت الجرافات الجليد الابيض الناصع الى اكوام نفايات رمادية بينما شوهت خطوط متعرجة من اعمدة الاسلاك وشبكات الانابيب المعلقة الافق البراق ولوثت الارض اطارات وبراميل وقود.

وقال المرشد السياحي كولين مونتيث «انها تشبة مدينة تعدين مهجورة».

وقال بيتر ويلكنس مدير دائرة الابحاث القطبية بالمؤسسة القومية للعلوم «ان تلويث القارة القطبية الجنوبية بدأ بوصول البعثات الاستكشافية في نهاية القرن الماضي».

واضاف يقول ان نظرة على كوخ المستكشف روبرت سكوت تثبت صحة رأيه لان البعثة تركت كل ما احضرته معها صفائح كيروسين وبقايا اطعمة وكلاب ميتة. وقال «لم يهمهم شيئا سوى مجد الاستكشاف».

وقال ويلكنس ان الناس عندما يأتون الى هنا يحضرون معهم كل ما يوفره العالم الحديث من تسهيلات قال «لسنا معشر الاميركيين وحدنا في هذا. جاء هنا نيوزيلنديون وارجنتينيون واستراليون وغيرهم».

وبدأت المؤسسة القومية الاميركية للعلوم برنامجا خمسيا في ١٩٨٩ يتكلف ٣٠ مليون دولار لتنظيف قاعدة مكموردو التقيم فيها ١٠٠ر١ شخص.

واقام الاميركيون في مدينة ماك شبكة من المساكن تشبه عنابر النوم التي كانت تقام اثناء الحرب العالمية الثانية كما شيدوا مجمعات معملية تشبه مستودعات الموانيء.

واحيطت المدينة باسوار من الاسلاك الشبكية لتمنع تطاير المخلفات التي يمكن ان تحملها الرياح.

واضطرت المؤسسة الى اغلاق مستودع نفايات القاعدة هذا العام لوجود مخلفات من مادة الاسبستوس العازلة تسبب السرطان.

ويتكوم في المستودع مئات من البراميل مليئة بالوقود ومخلفات اخرى يجب التعرف على محتوياتها قبل نقلها الى خارج القارة القطبية الجنوبية.

ويشكل التخلص من هذه النفايات الملوثة مشكلة لان الاميركيين لا يريدونها في بلادهم. ويقترح البعض دفنها في اعماق الارض.

قال ويلكنس انهم لا يمانعون اذا قبلت احدى دول العالم الثالث هذه النفايات لاعادة تدويرها. وقال «اذا قبلوها كتجارة لا بأس. انه عرض تجاري».

ونددت جماعة السلام الاخضر التي لها مخيم بالقرب من قاعدة مكموردو بتلويث المنطقة وقالت ان الاموال المخصصة لتنظيفها ليست كافية.

وقال كيث سوينسون المتحدث باسم الجماعة انه اذا ارتكب المسؤولون عن القاعدة مخالفات مثل هذه في الولايات المتحدة فانهما اما يحكم عليهم بالسجن او دفع غرامات باهظة.

واضاف يقول «انهم يتمتعون بجمال القارة القطبية الجنوبية ومع ذلك جعلوها مثل مستودع للقمامة».

وقد اصيبت بعض اجزاء مكموردو باضرار بيئية يقول خبراء انه قد لا يمكن اصلاحها.

ويذكر ان الولايات المتحدة قد تعهدت بالالتزام التام بنصوص بروتوكول مدريد لحماية القارة القطبية الجنوبية الذي تم توقيعه مؤخرا دون انتظار اقراره بواسطة الكونغرس.

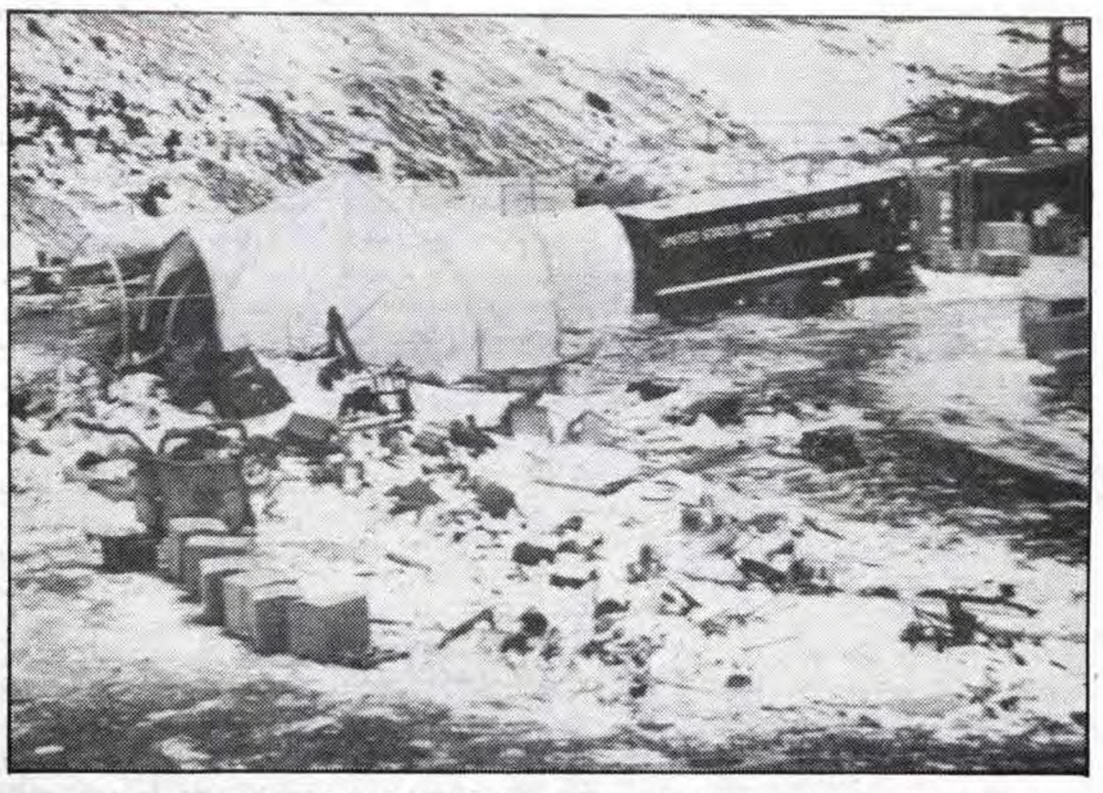

مكموردو ساوند/ القطب الجنوبي/ جزء من النفايات التي وجدت بالقرب من القاعدة الاميركية التي يقيم فيها ١١٠٠ شخص بالقرب من مكموردو. صورة من «رويتر» خاصة بـ «القدس».

ولاية واشنطن تصوت على اباحة موت الرحمة

سياتل - رويتر - اميركا ما زالت بلاد التقاليع حتى في المرض والموت. يدلي الناخبون في ولاية واشنطن باصواتهم يوم الثلاثاء القادم في استفتاء على اقتراح باباحة انهاء حياة المريض في المرحلة النهائية من مرض عضال لا شفاء منه (الايوثاناسيا) اذا طلب ذلك.

وتطلق جماعة تقود حملة لاباحة قتل الرحمة على الاقتراح اسم «الموت بكرامة». ولكن اطباء كثيرون يعارضونه.

وقد تحول الموضوع الى قضية وطنية ساخنة بعد موت امراتين في ولاية ميتشيجان على يدي طبيب اخترع «الة انتحار».

واذا وافق الناخبون على الاقتراح يسمح لاطباء بمساعدة المريض الميؤوس من شفائه في انهاء حياته بطريقة سهلة غير مؤلمة او يقومون انفسهم بحقنه بمادة مميته.

وقالت ديان مكداد المتحدثة باسم جماعة اسمها «مواطنو واشنطن للموت بكرامة» تقود حملة لاباحة هذا الاجراء يريد الناس ان يكونوا اصحاب القرار في انهاء حياتهم».

واسفرت الحملة عن جمع ٠٠٠ر٢٢٣ توقيع تؤيد هذا الاجراء بزيادة مقدارها ٠٠٠ر٧٣ توقيع عن الاغلبية المطلوبة لطرح القضية في استفتاء بولاية واشنطن.

واقرت الاقتراح جماعات اخرى مثل مجلس عمال ولاية واشنطن واتحاد الحريات المدنية ومنظمات مكافحة الايدز.

ولكن اتحاد اطباء ولاية واشنطن الذي يضم ٠٠٠ر٧ طبيب يعارضون الاقتراح بشدة لانه قد يساء استخدامه وفي نفس الوقت يفسد العلاقة بين المريض والطبيب.

وقال الدكتور بيرت مكجوف المتحدث باسم اتحاد الاطباء بولاية واشنطن «هذا طب رديء وسياسة رديئة. قسم ابو قراط يحرم هذا الاجراء. القسم يلزم الطبيب بعدم احداث ضرر بالمريض او اعطائه سما مميتا».

واضاف يقول ان انهاء حياة المريض يحول الاطباء الى قتلة. وتقول مكداد معارضة «هذا شان الاطباء دائما.. عاطفيون ومحافظون ولن يتغيروا».

وفي ديترويت بولاية ميتشيجان يواجه الدكتور جاك كيفوركيان (٦٣ سنة) تهمة القتل لمساعدته امراتين مريضتين على انهاء حياتهما. واطلقت الصحف على كيفوركيان اسم «طبيب الموت».

وتعارض اقتراح قتل الرحمة ايضا الكنيسة الكاثوليكية وجماعات مناهضة الاجهاض على اساس انه قد يساء استخدامه ويمكن ان ينهي البعض حياة المريض دون موافقته.

وقال مكجوف «اذا تمت الموافقة على الاقتراح فانه سيساء استخدامه. سيموت مرضى دون رغبتهم».

ولكن مؤيدي الاقتراح يقولون انه ينطوي على ضمانات كافية تنص على ان الشخص الذي يطلب المساعدة في انهاء حياته يجب ان يكون بالغا وفي حالة وعي تام عند التقدم بهذا الطلب وان يفحصه طبيبان يؤكدان انه لا امل في شفائه وانه لن يعيش اكثر من ستة اشهر.

ويقول مكجوف ان مؤيدي الاقتراح يستندون الى ان الطب الحديث وتكنولوجيا العلاج المتقدمة تطيل حياة المريض الذي لا شفاء له مما يزيد من الامه.

ولكنه يقول ان القانون يجيز للاطباء اعطاء المريض ادوية مخدرة تقلل من الامه حتى اذا كانت تقصر مدة بقائه على قيد الحياة.

ومن الحب ما يفقد عرش الجمال

●توجت ملكة جمال تايوان لعام ١٩٩١ في ايلول الماضي. لكنها خسرت هذا اللقب بين ذراعي عشيقها بعد ان ضبطتها زوجة العشيق في الجرم المشهود. واذا كان من حق ملكة الجمال التي تبلغ العشرين ربيعا ان تعيش «قصة حب» فان المنظمة التايوانية التي منحتها اللقب لا تتساهل في القضايا المتعلقة بالرجال المتزوجين.

فقد ارغمت المليكة العاشقة على دفع غرامة لـ «تحمي صورة وشرف» المهنة وفق ما قال رئيسها. ودفعت الحسناء الجميلة اكثر من ٣٨ الف دولار لزوجة رجل الاعمال العشيق وردت الجائزة التي بلغ مجموعها ٤٠ الف دولار مقابل التخلي عن ملاحقتها بجرم الزنى.

«الآن هنا» لعبد الرحمن منيف.. رحلة في عالم القمع

دمشق - أ.ف.ب - صدر للروائي السعودي عبد الرحمن منيف كتابه الجديد «الآن هنا» الذي يواصل فيه انكبابه على موضوع القمع وهو «الهاجس القديم المستمر» في اعماله الروائية.

وفي حديث اجرته وكالة «فرانس برس» مع عبد الرحمن منيف اوضح الكاتب - من مواليد عمان عام ١٩٣٣، الذي يحمل شهادة دكتوراة في اقتصاديات النفط عام ١٩٦١ ان الرواية «دخول الى عالم السجن ومقابلة بين الجلاد والضحية لمعرفة الدوافع والاشكال التي يأخذها القمع وبالتالي التشوهات التي تحصل لانسان يكون ضمن هذا المناخ سواء كان ضحية او جلادا».

وفي رأيه انه «اذا تعددت الامكنة واختلفت في تناول موضوع السجن فان الكثير من القضايا مشتركة ان لم اقل انها واحدة مثل امتداد هذه البقعة من جنوب المتوسط الى شرقه». واعتبر ان القمع «نتيجة اوضاع وتراكم صيغ هي امتداد للغابة والتسلط ومحاولة لاضطهاد الاخر خاصة اذا كان هذا الاخر ضعيفا وغير قادر على حماية نفسه».

ولهذا السبب «تخترع الاسباب والذرائع لاستمرار السيطرة لمحاولة خلق مناخ من الخوف لهدف ان تكون الحالة نفسية وجسدية في وقت واحد».

وفي سؤال حول شخصيات «الآن هنا» قال منيف انه «ذات طبيعة متعددة. فهناك سجناء ومنفيون وهناك الجلاد المتعدد والواحد في الحالة نفسها. وهم وان تعددت اسماؤهم ومظاهرهم تحس انهم ينبعون من المصدر نفسه ويتحققون وراء الاساليب نفسها».

واضاف صاحب رواية «الاشجار واغتيال مرزوق» التي يعرضها التلفزيون السوري حاليا في مسلسل ان هناك «السجن بمناخه وتفاصيله اليومية وهناك المعاناة التي يتعرض لها السجين السياسي وهناك الضحايا الذين جيء بهم عن قناعة او بطريق الخطأ».

وحول المناخ الذي يخيم على الاحداث ان «المناخ داخلي. وهذا المناخ يعني بالدرجة الاولى بالتفاصيل واللحظات القاسية المستمرة وفترة السجن التي تطول في غالب الاحيان وتمتد ليس بمقياس الناس الذين خارج السجن وليس بزمنهم فحسب بل تطول وتمتد وفق الزمن الخاص للذين في داخل السجن ايضا».

وقال عبد الرحمن منيف ان الكتاب يعالج ايضا ما «يتعرض له المنفى من تقويم ومواقف. وهناك الناس العاديون البسطاء الذين يحاولون تقديم اشياء صغيرة لكنها تحمل دلالات. فالسجين يحتاج الى الفهم والدفء الانساني اكثر مما يحتاج الى الاشياء المادية».

وعن هذا الجانب يقول مؤلف «مدن الملح» التي ترجمت الى الانكليزية وصدر منها جزءان في نيويورك انه يتوصل عبر هذه الرحلة السوداء الى الاكتشاف بان العالم لا يخلو من اناس ذوي قلوب كبيرة وقادرين على المساعدة رغم المرارة والسعادة».

واضاف عبد الرحمن منيف ان «الابطال متعددون وكل منهم يشغل حيزا بحيث ان الصورة لا تكتمل ولا تنضج الا من خلال جميع هذه الاشياء الصغيرة لكي تشكل لوحة او معمارا متكاملا».

واوضح انه حرص في روايته الجديدة على «ابلاغ رسالة من الدرجة الاولى وهي رسالة حارقة ومهمة في المرحلة الراهنة» مضيفا في شان تقنية ربط الاحداث انه اراد تكوين «رواية داخل الرواية» لذلك يتلمس القارىء «وجود خطين متوازيين يتممان الواحد منهما الاخر».

وقال ان في داخل الرواية «خطا افقيا واخر عموديا» وفي شان اللغة «اعتنيت باللغة واللغة لها كثافة وظلال بحيث تختلف عن الروايات السابقة اذ يتمهل القارىء عند طريقة بناء الجملة واختيار الالفاظ ويتصور هذا العالم من خلال الاشياء الصغيرة».

يذكر انه سيصدر لعبد الرحمن منيف كتاب فكري سياسي في عنوان «الديمقراطية اولا والديمقراطية دائما» وكتاب اخر حول قضايا ادبية في عنوان «الكاتب والمنفى».

وكان عبد الرحمن منيف عمل في مجال النفط حتى العام ١٩٨١ ثم تفرغ اثر ذلك لكتابة الرواية.

رجال الاعمال الصينيون يستثمرون في الطوابع

بكين - رويتر - يحملون تليفونات متنقلة ويرتدون حللا انيقة ويمسكون بحقائب منسجمة الالوان.. انهم ليسوا حيتانا كبار في بورصات الاوراق المالية ولكنهم رجال اعمال يتعاملون في الطوابع التي تزدهر سوقها في الصين.

وصباح كل يوم يتزاحم جمهور في قاعة صغيرة باحد بنايات بكين بالقرب من متنزه يوتان لبيع وشراء كل انواع طوابع البريد قديمها وحديثها ابتداء من اصدارات نادرة ترجع الى اسرة شينج الى اخرى حديث ظهرت بمناسبة حلول عام القرد.

انها بورصة محمومة وقال تاجر شاب «اعرف اشخاصا خسروا ملايين ولكن يمكن ايضا كسب ملايين».

وفي عدة مدن اخرى زرت اسواق مماثلة لبورصة الطوابع في بكين مما يعكس مشكلة اقتصادية في الصين تتمثل في انعدام فرص الاستثمار بالرغم من تكدس الاموال في البنوك.

وتصل قيمة المدخرات في البنوك نحو ١٥٠ مليار دولار او ما يعادل ١٥٠ دولارا لكل صيني اي اجر خمسة اشهر لعامل يشتغل في احدى المدن.

عرض عسكري في موسكو الشهر القادم بالذكرى ال ٢٧٠ للامبراطورية الروسية!

موسكو - ا ف ب - اعلنت صحيفة ازفستيا الليلة قبل الماضية ان عرضا عسكريا سيجري في الثالث من تشرين الثاني المقبل في موسكو احتفالا بالذكرى ال ٢٧٠ لقيام الامبراطورية الروسية وذلك قبل اربعة ايام من ذكرى الثورة البولشفية.

وسيشارك جنود وقوات احتياط ومحاربون قدامى في العرض التاريخي الذي تنظمه مجموعة روسيا الفتية «روسيا مولودايا». ولم تعط الصحيفة اية تفاصيل اخرى حول هذا العرض.

من جهة اخرى لم يعلن عن اي عرض عسكري في الساحة الحمراء بمناسبة احتفالات السابع من تشرين الثاني وذلك للمرة الاولى منذ ٧٤ سنة. لكن اعلن رسميا يوما السابع والثامن من تشرين الثاني لهذا العام يومي عطلة في الاتحاد السوفياتي.

وافادت بعض المعلومات التي حصلت عليها وكالة فرانس برس انه قد يجرى تجمع توضع خلاله باقة من الزهر حول ضريح لينين للاحتفال بذكرى وصول البولشفيين الى السلطة في روسيا. وقررت الحركة المسيحية الديموقراطية في روسيا والحزب الديموقراطي الروسي بدعم بلدية موسكو اقامة قداس في ذكرى «ضحايا الثورة والحرب الاهلية والتوتاليتارية».

تهديد بوجود قنبلة يؤخر اقلاع طائرة في اميركا

فيلادلفيا - رويتر - تاخر اقلاع طائرة تابعة لشركة الخطوط الجوية السويسرية من فيلادلفيا الى زوريخ مساء امس الاول حيث قامت الشرطة بتفتيشها بحثا عن قنبلة بعد ان قالت الشركة انها تلقت تهديدا تلفونيا من شخص يدعي انه من منظمة التحرير الفلسطينية.

وقد اضطر الركاب وعددهم ٣٩ الى النزول من الطائرة وهي وينغ ٧٤٧ بمطار فيلادلفيا الدولي.

وقالت الشرطة انها لم تعثر على اي قنبلة على متن الطائرة التي كانت توشك على القيام برحلة الى مدينة نيويورك ثم الى زوريخ.

حدث في مثل هذا اليوم

●١٩٤٠ - اكتشاف مغارة لاسكو التي تعود الى ما قبل التاريخ في دوردونيي في فرنسا.

●١٩٥٤ - سلسلة من اعمال العنف تشكل بداية التمرد المسلح في الجزائر جبهة التحرير الوطني تعلن برنامجا يطالب بالاستقلال.

●١٩٨٤ - راجيف غاندي يخلف والدته على راس الحكومة الهندية.

السجن ١٥ عاما لوزير مالية سابق بالكونغو بتهمة الاختلاس

برازافيل - آ.ف.ب - ذكر مصدر رسمي في برازافيل ان المحكمة الجزائية في الكونغو حكمت على وزير المالية السابق ليكوندزو اينيهي اوسيتومبا المتهم باختلاس قرض عام بقيمة ٢٦٠ مليون فرنك فرنسي حكم عليه امس الخميس بالسجن ١٥ عاما مع الاشغال الشاقة.

حملة في الصين للحد منها...

تزايد سرقة السيارات في بلاد الدراجات

بكين - اف ب - قررت الحكومة الصينية اطلاق حملة كبيرة ضد سرقة السيارات في محاولة للحد من «هذا الشكل الجديد من الجرائم» الواسعة النطاق في بلاد الدراجات الهوائية.

وذكرت صحيفة «تشاينا دايلي» نقلا عن الشرطة امس الخميس ان هذا النوع من السرقات تزايد منذ بضع سنوات وخاصة في المدن الكبرى.

ونقلت الصحيفة ايضا عن وزارة الداخلية ان «المجرمين كانوا يسرقون السيارات في الماضي بغرض ارتكاب جرائم اخرى اما اليوم فانهم يسرقونها للانتفاع بها».

وبحسب سلطات الجمارك فان بعض السيارات سرقت في الخارج ودخلت الى الصين مفككة لتباع في ما بعد قطع غيار.

وذكر مصدر حسن الاطلاع ان هذه العمليات تنطلق غالبا من هونغ كونغ. واكتشفت اخيرا ١٢ سيارة مفككة وضعت في صناديق في مرفأ تيانجين - شمال -

مذبحة في النيجر قبيلة تمزق وتحرق مائة شخص

نيامي - رويتر - قالت مصادر في حكومة النيجر امس ان قبيلة الهوسا مزقت وحرقت نحو ١٠٠ شخص من قبيلة بيول بينهم ٨٧ سيدة وطفلا في نزاع بشأن الارض.

وقالت المصادر ان المذبحة وقعت امس الاول في قرية صغيرة بالقرب من حيدام روندحى الواقعة على بعد ٥٠٠ كيلومتر شرقي العاصمة نيامي.

وقالت ان رجال قبيلة الهوسا وهم من المزارعين شعروا بالغضب من قبيلة يول لانهم كانوا يقومون برعي اغنام وابقار وماعز بالجوار.

وقد هاجمت قبيلة الهوسا قرية تودا بالسيوف والمدى واشعلت النيران في اكواخ قتلت ٩٨ شخصا من قبيلة بيول.

وقالت المصادر ان الهجوم لم يسفر عن اصابة اي شخص من قبيلة الهوسا بجروح اذا ان قبيلة بيول لم تكن مسلحة.

وقد ارسلت الحكومة قوات امن الى المنطقة النائية امس الخميس كما تم ارسال وفد من المؤتمر الوطني النيجيري للاصلاح الديمقراطي للتحقيق.

الرادار.. يسبب السرطان

بروكسل - ا.ف.ب - امرت وزارة الداخلية البلجيكية بفتح تحقيق بعد المقالات التي نشرتها الصحف الاميركية وافادت بان الرادارات التي يستخدمها رجال الشرطة لمراقبة سرعة السيارات تسبب السرطان.

وبحسب الاستنتاجات الاولية للخبراء فان هذه الرادارات لا يمكن ان تسبب السرطان لكن الخبراء يقومون بابحاث معمقة. واثيرت هذه القضية بعد نشر مقال في مجلة تايم الاميركية اشار الى ان الرادارات التي يحملها رجال الشرطة يمكن ان تسبب سرطان الجلد والعين والاعضاء التناسلية لدى رجال الشرطة الاميركيين.

حالة الطقس في المحطات الرئيسية للخطوط الجوية الالمانية «لوفتهانزا»

	صغرى	كبرى			صغرى	كبرى	
فرانكفورت	١	٧	غائم	نيويورك	٥	١٧	غائم
كوبنهاغن	٥	٨	غائم	شيكاغو	٣	٦	ماطر
هلسنكي	١	٤	غائم	لوس نجلوس	١١	٢٢	صاف
ستوكهولم	١	٦	غائم «ج»	سان فرانسيسكو	١١	٢١	صاف
امستردام	٥	٩	صاف	مونتريال	صفر	١٠	صاف
بروكسل	٦	١٢	صاف	ريو دي جانيرو	١٩	٣٧	غائم
لنـدن	٨	١٤	غائم	سانت ياغو	١٣	٢٣	غائم
مدريد	٩	١٨	غائم	بيونس ايرس	١٥	٢١	صاف
روما	٩	١٧	غائم «ج»	مكسيكو	١٠	٢٧	غائم «ج»
اثينا	٩	١٤	غائم	جوهانسبرغ	١٦	٢٥	صاف
جنيف	٧	٩	غائم	هونغ كونغ	١٩	٢٥	صاف
باريس	٩	١٣	غائم	طوكيو	١٥	٢٥	صاف
موسكو	٥	صفر	غائم	سيدني	١٦	٢٠	ماطر
القاهرة	١٩	٣٣	صاف	برلين	١	٧	صاف

Lufthansa
الخطوط الجوية الالمانية
خدمات وكالة رويتر
القدس: ☎ ٠٢/٢٣٣١٧١
- فرع ٤٩٢٩
تل أبيب: ☎ ٠٣/٦٥٣٠٤١
وحيفا: ☎ ٠٤/٥٢٢٢٢٥

لطلبة الثانوية العامة في الضفة والقطاع

المؤسسه الدوليه للدراسات والخدمات الجامعيه

تضع العالم بين يديك وضمن امكانياتك

روسيا.. رومانيا.. تشيكوسلوفاكيا.. المجر (هنغاريا). يوغسلافيا الهند.. الفلبين. تركيا.. قبرص التركية.. قبرص اليونانية.. المانيا ايطاليا.. كندا.. أمريكا..

جمهورية مصر العربية
الجامعة الأمريكية بالقاهرة
معهد الاتصالات الدولية
معهد الدراسات الاسلامية
الاكاديمية العربية للنقل البحري - الاسكندرية
معهد طيران امبابة
معهد البحوث العربية
جامعة بيروت العربية

(ثلاثون مقعداً مع ترتيبات الدخول)..

الدراسات الجامعية (العربية والدولية)

المكتب الرئيسي، المؤسسة الدولية للدراسات - ميدان المغتربين (ميدان الساعة) - رام الله فوق مملكة الماكنات - ت ٩٥٧٢٨٢.
مكتب الخليل: باب الزاوية - سوق الدويك التجاري - مؤقتاً مطبعة الشريف الحديثة - أول شارع وادي التفاح الجديد - ت ٩٦٢٤٥٨ - المدير المسؤول عبد الشريف.
مكتب بيت لحم: مطبعة الفردوس - المدبسه - مقابل سينما بيت لحم
بادارة - عبد الشريف
مكتب جنين: مؤسسة الشرف - حماة الأوقاف - ت ٥٠٢٢٥٢-٠٦ - المدير عمار صوالحة.

المشرف العام على أعمال القبول والتسجيل:
شريف الريماوي

الآن
فيرنل المُركز
مجانا

عندما تشتري الآن مسحوق الغسيل المفضل «بيرسيل» (٥ر٤كغم) تحصل على هدية «مجانية» لتر واحد من فيرنل المركز الذي يضيف نعومة لغسيلك. «بيرسيل» مسحوق الغسيل الوحيد الذي يعطي ٤٥ غسلة من (٥ر٤)كغم يقدم لزبائنه هدية قيمة، وهذا سبب جيد لمن لم يجرب بعد، عليه ان يسرع ... **الكمية محدودة.**

العرض مستمر حتى تاريخ ٩١/١١/٣٠ او حتى انتهاء المخزون

أخبارة جيدة لمحبي الليونة والنعومة

Persil
WASCHAKTIV
bei 30°C 60°C 95°C
ENERGIEVERSTÄRKT
Henkel
Vernel
KONZENTRAT
مركز
١ = ٤

برسيل - مسحوق الغسيل الافضل في العالم
عائلة Henkel
للطلبيات: الرجاء الاتصال مع «ابو مهند» - عالم الجمال
تلفون ٩٥٩٧٥٣-٠٢ طريق رام الله القدس - خلف سوبر ماركت الاراضي المقدسة

بطاقات خضراء واعادة البطاقة الحمراء

نابلس - لمراسل «القدس» الخاص - سلمت السلطات الاسرائيلية للشاب زهران يونس مراعبة من قرية راس طيرة قضاء قلقيلية بطاقة هوية خضراء يمنع بموجبها من دخول الخط الاخضر.

من ناحية اخرى، اعادت السلطات الاسرائيلية امس بطاقة الهوية الحمراء للصحفي ماجد ابو عرب من نابلس.

اعتقال اداري

قلنديا - حولت السلطات الاسرائيلية للاعتقال الاداري لمدة خمسة اشهر الشاب زهير احمد عساف من مخيم قلنديا.

غرامات مالية

طولكرم - لمراسل «القدس» الخاص - فرضت السلطات العسكرية غرامة مالية بقيمة ٣٥٠ شيكلا على المواطن عبدالحميد توم من بلدة عنبتا وذلك لوجود شعارات على جدران منزله.

احكام بالسجن وافراجات

■ حكمت المحكمة العسكرية في نابلس على كل من معن بدران من قرية دير الغصون قضاء طولكرم بالسجن الفعلي لمدة عامين. واياد درويش وكمال سالم من مخيم طولكرم بالسجن الفعلي لمدة ١٨ شهرا لكل منهما، وبسام محمد موسى حنني من بيت فوريك بالسجن الفعلي لمدة ستة اشهر وغرامة ٧٥٠ شيكلا.

كما حكمت المحكمة العسكرية في جنين على كل من مؤيد عوني شواهنة وملاذ محمد ابراهيم زيود ومحمد رشدي طحاينة ومنير يوسف دواسة بالسجن الفعلي لمدة ستة اشهر وغرامة ١٥٠٠ شيكل وزكريا محمد صالح بالسجن الفعلي لمدة سبعة اشهر وغرامة ١٥٠٠ شيكل وعبدالله محمد صادق زيود بالسجن الفعلي لمدة ١٥ شهرا وغرامة الف شيكل وطارق محمد فياض بالسجن الفعلي لمدة اربعة اشهر والفي شيكل غرامة وجميعهم من السيلة الحارثية قضاء جنين.

وحكمت محكمة الصلح في القدس على كل من رامز بدوي سلهب من سكان بيت حنينا بالسجن الفعلي لمدة شهر وخمسة اشهر وقف تنفيذ وغرامة مالية بقيمة ٦٠٠ شيكل. ووائل جودي سلهب بدفع غرامة مالية بقيمة ٤٠٠ شيكل.

كما حكمت المحكمة المركزية في القدس على احمد الشويكي من سكان الثوري بالسجن الفعلي لمدة ١٢ شهرا ومثلها مع وقف التنفيذ.

من ناحية اخرى، افرجت السلطات الاسرائيلية عن كل من محمد وحيد نايف الجرمي من قلقيلية بعد قضاء محكوميته البالغة ست سنوات وعبدالسلام حمدي عابدين من الخليل بعد انتهاء محكوميته البالغة ثلاث سنوات ونبيل يوسف المسالمة من بيت عوا بعد انتهاء محكوميته البالغة سنتين. وجمال محمد بحيص بعد اعتقال دام شهرين وغرامة ثلاثة الاف شيكل وسياف ابو سيف وامين خليل عساف من قرية بديا بعد انتهاء محكوميتهما البالغة عشرة اشهر وغرامة ٥٠٠ شيكل لكل منهما. واحمد نبهان دعسان صقر من مخيم عسكر القديم بعد انتهاء محكوميته البالغة ٤ اشهر، وخالد محمود صالح شعبان من الجلمة بعد قضاء محكوميته البالغة سنة وعبدالقادر محمد دعاس الاخرس من سيلة الظهر بعد انتهاء محكوميته البالغة ثلاث سنوات ونصف.

دعوة لحضور مؤتمر للتضامن مع معلمي مدارس الاشهب

القدس - عقدت لجنة المعلمين في مدارس الايتام وكلية الامة اجتماعا امس وقررت ما يلي:

١) دعوة المؤسسات والفعاليات الوطنية في الارض المحتلة لحضور المؤتمر التضامني الذي سيعقد يوم الخميس ١١/٧ في مدرسة الايتام الابتدائية «ا»، مقابل المطران للوقوف على الاوضاع المتردية والماساوية التي يرزح تحتها قطاع المعلمين في المدارس الخاصة التي يشرف عليها الاستاذ حسني الاشهب.

٢) دعوة اولياء امور الطلاب للاطلاع على حقيقة اوضاع المعلمين المتردية والتي تنعكس سلبا على مستقبل اولادهم.

٣) دعوة الصحافة ووسائل الاعلام لحضور المؤتمر ونقل ما يجري فيه للمواطنين حتى يكونوا على علم ودراية باوضاع هذه المؤسسة التعليمية الهامة.

من جهة اخرى، اصدرت لجنة المعلمين في مدارس الايتام وكلية الامة بيانا اكدت فيه انها تتابع الماساة التي يعاني منها موظفو الاوقاف وحراس الحرم القدسي الشريف، وتعرب عن تاييدها لهم في موقفهم، وتطالب المسؤولين بسرعة الاستجابة لها، ففي ذلك خير للمؤسسة وخير للعاملين فيها.

واضاف البيان «لقد مر المعلمون في مدارس الايتام بتجربة مماثلة وما زالوا يعانون، ولم تجد قضيتهم لها حلا كما هو الحال مع اخوانهم في دائرة الاوقاف.

اننا نقولها صريحة للمسؤولين حيثما وجدوا: ان الاوضاع الاقتصادية والمعيشية الصعبة التي نرزح تحت كابوسها تختلف عن تلك التي يعيشها الموظفون في اي مكان، وقد آن الاوان لجميع المسؤولين ان يدركوا ذلك، ولا داعي لمزيد من الدراسات والمقارنات بين الاسعار ومستويات غلاء المعيشة هنا وهناك، فتلك امور اصبحت معروفة لكل ذي بصيرة.

فصل معلمة من مدرسة اذنا الثانوية

بيت جالا - لمراسل «القدس» الخاص - فصلت السلطات العسكرية الاسرائيلية عبلة الخطيب من عملها كمعلمة في مدرسة اذنا الثانوية لاسباب امنية.

المطالبة بزيادة الباصات على خطي طولكرم - نابلس وجنين - نابلس

نابلس - يناشد طلبة الجامعات والكليات في نابلس شركة باصات الطنيب توفير المزيد من الباصات لان الباصات الحالية التي تعمل على خطي طولكرم - نابلس وجنين - نابلس لا تفي بالحاجة مما يضطر الطلبة للتاخر عن محاضراتهم.

عضو وزارة العدل البرتغالية زارت مركز تأهيل المعاقين في بيت ساحور

بيت لحم - لمراسل «القدس» الخاص - قامت مارتا سانتوس بابس عضو وزارة العدل البرتغالية واحد اعضاء جمعية حقوق الانسان بالامم المتحدة والتي تعمل في مجال حقوق الطفل امس بزيارة الى مركز التاهيل المهني والنفسي للمعاقين في بيت ساحور التابع لجمعية الشبان المسيحية، واطلعت على جميع اقسام المركز واستمعت الى شرح مفصل عن الخدمات الصحية والنفسية والمهنية التي يقدمها المركز.

وكان وفد هولندي حكومي قد قام بزيارة مماثلة امس الاول للمركز نفسه.

زيادة الكادر الوظيفي في مكتب تربية قلقيلية

قلقيلية - لمراسل «القدس» الخاص - قام ضابط التربية والتعليم في الادارة المدنية محفوظ زاهر برفقة عدد من مساعديه بزيارة الى مكتب التربية والتعليم في قلقيلية حيث اجتمع بمدير التربية والتعليم خليل ابو لبدة واطلع على الترتيبات التربوية الخاصة بالمكتب واحتياجاته.

ووافق ضابط التربية على زيادة الكادر الوظيفي وتزويد المكتب بسيارة خاصة والعمل على تقليص المشاكل الناجمة عن نقص المقاعد الدراسية في مدارس اللواء.

مجلة الكمبيوتر
المجلة العربية الوحيدة المتخصصة بقضايا الكمبيوتر والتكنولوجيا
رسم الاشتراك ٣٠ شيكل سنويا
مجلة الكمبيوتر
السنة الأولى - العدد الثاني عشر
رام الله
المنطقة الصناعية
هاتف ٩٥٥١٣٠
ص.ب ٨٩٤

يمكنكم الاشتراك في مجلة الكمبيوتر لدى وكلائنا: -

- ● مؤسسة فجر الكمبيوتر طولكرم ٠٥٣-٦٧١٧٢٨
- ● مكتب الفجر الجديد - نابلس ٠٥٣-٧٥٨٩٣
- ● مكتبة ابداع - باقة الغربية ٠٦٣-٨٤٦٩٤
- ● مركز الفارابي - جنين - ٠٦-٥٠٣٧٤٠
- ● مكتبة المنذر - قلقيلية - ٠٥٢-٩٤٠١٣٧
- ● مؤسسة شريفكو الصحفية - الخليل ٩٦٢٣٥٤
- ● مكتبة الفاهوم - الناصرة ٠٦٥-٧٥٩١٤
- ● رام الله - جعفر الخواجا ٩٥٥٥٤٦
- ● غزة - العالمية للكمبيوتر ٠٥١-٨٦٢١٣٠

مواعيد الدوام والعطل المدرسية للعام الحالي

قلقيلية - لمراسل «القدس» الخاص - اعلنت مديريات التربية والتعليم في الضفة الغربية عن مواعيد الدوام والعطل للعام الدراسي الحالي حيث تبدأ عطلة الفصل الاول صباح السبت وفق ٩٢/١/١٨ وحتى ٩٢/٢/٦ على ان يبدأ دوام الطلبة للفصل الدراسي الثاني يوم ٩٢/٢/٨.

ومن المقرر ان تبدأ العطلة الصيفية بتاريخ ٩٢/٦/٧.

زيارة تفقدية للاوضاع الطبية لمدينتي نابلس وطولكرم

طولكرم - قام وفد عن رابطة الاطباء الاسرائيليين الفلسطينيين لحقوق الانسان والمركز القضائي لحقوق الانسان وجمعية حقوق المواطن في تل ابيب بزيارة كل من مدينتي نابلس وطولكرم وذلك للاطلاع على الاوضاع الطبية في المدينتين.

وقد ضم الوفد كلا من صلاح الحاج يحيى ونجيب ابو رقية ودوريث ابراموفيتس.

وزار الوفد اولا مستشفى الاتحاد النسائي في نابلس حيث تجول في اروقة المستشفى وتفقد الجرحى كما زار اماكن اخرى في المدينة.

وتوجه الوفد بعد ذلك الى طولكرم حيث زار منزل نهاد فريد حسن الخواجه والذي يعاني من فيروس بالجهاز العصبي مما اقعده واعجزه عن مساعدة نفسه.

١٠٦٠٠ قادم جديد الى اسرائيل خلال تشرين الاول

● وصل الى اسرائيل خلال شهر تشرين الاولن الماضي حوالي ١٠٦٠٠ قادم جديد، منهم اكثر من ٩٨٠٠ من الاتحاد السوفياتي.

وقال وزير الاستيعاب الحاخام اسحق بيرتس ان عدد القادمين الجدد الى اسرائيل خلال الاشهر القليلة الماضية كان حوالي ١٠ الاف شخص شهريا ويتوقع ان يبلغ عدد القادمين الجدد هذا العام حوالي ١٨٠ الفا.

ويحبذ حوالي ٥٠ بالمئة من القادمين الجدد الاقامة في تل ابيب والمنطقة الوسطى. ويفضل الثلث منهم الاقامة في حيفا ومنطقة الشمال في حين يفضل ١٠ بالمئة منهم الاقامة في القدس، اما منطقة بئر السبع والجنوب فيفضل اقل من عشرة بالمئة الاقامة فيها.

لائحة اتهام ضد نهاية طه من القدس

● قدمت الى المحكمة المركزية في القدس امس لائحة اتهام ضد المواطنة نهاية طه من شرقي القدس والمتهمة بمحاولة طعن شرطي من حرس الحدود بسكين في شارع صلاح الدين.

وجاء في حيثيات لائحة الاتهام ان المتهمة خططت منذ مدة لمهاجمة يهودي في هذه المنطقة وتزودت بسكين طولها ١٥سم وقد اشتبه احد حراس وزارة العدل بها واستدعى دورية لحرس الحدود وحاولت المتهمة طعن احد افراد الدورية وتم السيطرة عليها واعتقالها.

نفي تشكيل لجنة استشارية فلسطينية لشؤون الصحة في الضفة

● نفت مصادر في قيادة الادارة المدنية في الضفة الغربية النبا الذي اوردته احدى الصحف الاسرائيلية امس الاول ومفاده انه تم تشكيل لجنة استشارية فلسطينية لشؤون الصحة تعمل الى جانب مؤسسات الادارة المدنية في الضفة الغربية.

واكدت هذه المصادر ان فكرة انشاء مثل هذه اللجنة كانت قد طرحت على بساط البحث من قبل جهات طبية مسؤولة في الضفة غير انه لم تتم المصادقة على انشائها.

ووصفت مصادر في قيادة الادارة المدنية هذه الفكرة بانها جيدة وان العمل جار حاليا على دراستها.

مسيرات مؤيدة لمؤتمر السلام في نابلس وجنين

● ذكر راديو اسرائيل انه شارك بعد ظهر امس حوالي الف شخص في اجتماع جماهيري من اجل السلام عقد في ساحة مدرسة البنات الابتدائية في مخيم جنين.

ووضعت قوات الجيش الاسرائيلي الحواجز حول المخيم ولم تتدخل في هذا الاجتماع.

وحضر هذا الاجتماع عضو الكنيست حسين فارس والدكتور سري نسيبة والمحامي زياد ابو زياد ونعيم الطوباسي رئيس رابطة الصحفيين العرب.

وفي نابلس جرت امس مسيرات في عدة احياء من المدينة مؤيدة لمؤتمر السلام.

وحمل المشاركون في هذه المسيرات اغصان الزيتون ورددوا شعارات مؤيدة للمؤتمر.

وفي بيت لحم، جرت مسيرة مؤيدة لمؤتمر السلام حيث رفع المشاركون فيها الشعارات المؤيدة واغصان الزيتون.

توضيح

بيت سوريك - لمراسل «القدس» الخاص - نفى اهالي قرية بيت سوريك بانهم تقدموا بعريضة الى مديرية التربية والتعليم في رام الله هدفها اصلاح وضع المدرسة في القرية.

واننا نؤكد على ان وضع المدرسة جيد والمسيرة التعليمية فيها مستمرة.

خدمات اسعاف بلدية بيت لحم

بيت لحم - لمراسل «القدس» الخاص - قام مركز الاسعاف في بلدية بيت لحم بمساعدة ١١٢ حالة مرضية خلال شهر تشرين الاول الماضي ولوحظت زيادة في ارتفاع نسبة الخدمات التي يقدمها اسعاف البلدية، بالمقارنة مع شهر ايلول المنصرم.

وتم تصنيف الحالات على النحو التالي:

قلب ودورة دموية ١٨ حالة، امراض دماغ واعصاب ٩ حالات، ولادة ١٧ حالة، اطفال ١٣ حالة، امراض سرطانية ٩ حالات، حوادث سير ١٠ حالات، كسور وجروح ١٥ حالة، امراض معوية ١٠ حالات، نقل لعمليات جراحية ٧ حالات، سكري حالتين.

كما تم نقل حالتين من جسر اللنبي قادمة من عمان الى مستشفيات المنطقة.

بالاضافة الى قيام اطفائية البلدية باخماد ٨ حرائق مختلفة.

الى فتيان منطقة اريحا ....
شاركوا واربحوا جوائز قيمة

اعلان هام

يعلن ....

مكتب المستقبل للخدمات الصحفية باريحا

عن عقد مسابقة في فن الرسم
لفتيان منطقة اريحا تحت سن ١٦ سنة

حيث سيتم اختيار افضل ٥ لوحات تعبيرية هادفة من قبل لجنة متخصصة في هذا المجال، كذلك سوف تمنح جوائز تقديرية لاصحاب هذه الاعمال الفائزة، كما سترصد جائزة كبرى للفائز بالمرتبة الاولى.

- ● **شروط الاشتراك :**
- ● مقياس اللوحة ٣٠سم × ٤٠سم.
- ● يستطيع المشارك اتباع اي اسلوب في عملية الرسم.
- ● آخر موعد لتقديم اللوحات يوم ١٩٩١/١٢/٣٠

للمراجعة :

مكتب المستقبل للخدمات الصحفية
بادارة : خالد عمار - اريحا - ☎ ٩٢٢٥٣١
أو الاستاذ نبيل شاهين - مدرسة التيراسنطة

ملاحظة: سيكون هناك معرضاً خاصا بعد اختيار افضل الاعمال المشاركة في المسابقة.

☆ اجتماعيات ☆

تهنئة بالزفاف للمهندس محمد سامي سعيد ابو شعبان

غزة - تم بحمد الله وتوفيقه يوم السبت الماضي ١٩٩١/١١/٢ في اوتاوه بكندا في حفل بهيج زفاف المهندس محمد سامي سعيد ابو شعبان على صاحبة الصون والعفاف الانسة المهذبة زينه كريمة السيد علي كامل بحضور عدد من الاصدقاء من ابناء الجالية الفلسطينية والعربية وبهذه المناسبة السعيدة يتقدم والد العريس ووالدته واخواته وجميع الاهل باجمل التهاني للعروسين راجين لهما السعادة والهناء وبالرفاه والبنين.

شكر وتقدير للدكتور ★ حمد حواري ★

القدس - بعد أن من الله على ابننا سمير مصطفى الحلبي بالشفاء التام اثر العملية الجراحية التي اجريت له في مستشفى المطلع في القدس لا يسعنا الا ان نتقدم بجزيل الشكر وعظيم الامتنان للنطاسي البارع الدكتور حمد محمد حواري الذي اجرى العملية والى جميع الممرضات والممرضين في مستشفى المطلع لعنايتهم ورعايتهم الفائقة جزاهم الله خير الجزاء واكثر من امثالهم لخدمة الانسانية.

مصطفى الحلبي وعائلته

تهنئة للصحفي محمد صبح عبد الحق

نابلس - فاروق هليل صاحب كراج الفاروق لتصليح السيارات واولاده يتقدمون باحر التهاني واجمل التبريكات الى اخيهم وصديقهم الصحفي محمد صبح عبد الحق والسيدة عقيلته بالتوأم «حسان ورهام» جعلهما الله من ابناء السلامة واقر بهما عيون والديهما ومبروك.

تهنئة بالتخرج والنجاح للصيدلي ماهر إحسان شحروري

نابلس - وجيه زهدي عنبتاوي وعقيلته واولادهما زهدي وعلام وعنان وعقيلاتهم وعلاء وعقيلته رنا والدكتور صدقي انس وعقيلته يتقدمون الى صهرهم السيد احسان شحروري وعقيلته باحر التهاني لمناسبة تخرج نجله ماهر وحصوله على درجة الماجستير في الصيدلة بتقدير جيد جدا من جامعة بوخارست في رومانيا راجين له دوام التقدم والنجاح في خدمة اهله ووطنه ومبروك.

أفراح ال كيلاني وال شاهين

نابلس - في حفل بهيج اقتصر على الاهل والاقارب تم بعون الله مساء يوم امس الاثنين خطوبة وعقد قران الشاب الناهض باسم رامز شاهين على صاحبة الصون والعفاف رفيعة التهذيب الانسة مجد عمر الكيلاني.

وبهذه المناسبة السعيدة يتقدم ال الكيلاني وال شاهين للعروسين باجمل التهاني والتبريكات راجين لهما حياة ملؤها السعادة والهناء وبالرفاء والبنين ومبروك.

معروض للبيع

قطعة ارض تبلغ مساحتها ٨٩٠ متر مربع وتقع في حي جبل الصمود - بيت حنينا.

للمراجعة :
تلفون ٩٥٩٧٣٦
من الساعة ٧-٨ مساء

تهنئة بالعودة والنجاح للمحامي أيمن ناجح عليوي

نابلس - عاد برعاية الله قادما من جمهورية مصر العربية المحامي ايمن ناجح راضي عليوي بعد تخرجه وحصوله على ليسانس الحقوق من جامعة بيروت العربية - فرع الاسكندرية بتقدير جيد جدا.

وبهذه المناسبة السعيدة يتقدم الوالد والوالدة والاخوة والاخوات والاعمام والعمات لابنهم واخيهم ايمن باجمل التهاني والتبريكات راجين له دوام التوفيق والنجاح في خدمة الوطن ومبروك.

تهنئة بالزفاف

نابلس - في حفل عائلي بهيج ضم الأهل والاقارب والاصدقاء تم بحمد الله ورعايته يوم الاحد الماضي زفاف الشاب الاديب المهندس سليمان عبد الكريم احمد على صاحبة الصون والعفاف الانسة المهذبة صباح صلاح الدين عيد وبهذه المناسبة السعيدة يتقدم والدا العروس ابو بسام وام بسام والاخوه علام وعقيلته وبسام وباسل والخالة ام مصطفى وابو مصطفى واولادهم مصطفى ورائد والاخت حنان مخلوف باحر التهاني والتبريكات للعروسين، متمنين لهما حياة سعيدة وبالرفاه والبنين.

شكر وتقدير لاسرة مستشفى المقاصد

القدس - بعد أن من الله على ابنتي نقين خميس وهاب بالشفاء التام اثر العملية الجراحية في الجمجمة نتيجة عدة كسور على يدي الدكتور البير مرزيان والدكتور بكر ابو صفية لا يسعني الا ان اتقدم بجزيل الشكر والعرفان لحسن رعايتهم واتقدم بخالص امتناني الى اسرة ممرضات وممرضي وعاملي مستشفى المقاصد الخيري لحسن عنايتهم ورعايتهم لابنتي اثناء فترة العلاج املا من الله ان يحفظهم جميعا عونا وخدمة للانسانية.

خميس توفيق وهاب
وشقيقه عازر وعائلاتهما

تهنئة بالفوز للسيد محمد عليان التلباني

دير البلح - وليد ابو معيلق وعائلته يهنئون السيد محمد عليان التلباني صاحب مصنع العودة بمناسبة فوزه في انتخابات الغرفة التجارية الفلسطينية في قطاع غزة.

متمنين له دوام التقدم والتوفيق في خدمة وطنه ومبروك.

تنويه

ذكر سهوا امس في اعلان نعي اسم المرحومة انشراح الهدرية والصحيح انشراح الهترية فاقتضى التنويه.

مطلوب موظف مبيعات

تعلن ...

مجلة الكمبيوتر

عن حاجتها الى :
« موظف مبيعات »
تقدم الطلبات في :
مكاتب العربية للحاسبات الاليكترونية
رام الله/ المنطقة الصناعية - تلفون ٩٥٥١٣٠ ص.ب ٨٩٤ رام الله

اعلان

لك يا سيدتي ....

ان كنت تبحثين
عن مهنة تؤمن لك
مستقبلك ...
نحن نضعها بين
يديك

صالون حسن للسيدات

يعلن عن دورة لتعليم كوافير للسيدات - قص تجميل (عملي ونظري).

- ■ مدة الدورة ٦ شهور ابتداء من ٩١/١١/٢٥
- ■ يبدأ التسجيل من ١٩٩١/١١/٣ ولغاية ٩١/١١/١٨

للعلم والاستفسار : صالون حسن للسيدات
رام الله/ عمارة طنوس - الطابق الرابع - تلفون (٩٥٥٣٩١)

تهنئة لاخصائي البصريات فراس عبدالله شكري تفاحة

رام الله/ نابلس/ عاد الى ارض الوطن بيمن الله ورعايته السيد فراس عبدالله تفاحة بعد ان انهى تخصصه بالبصريات في جامعة بلغراد بتقدير ممتاز، حيث كان ترتيبه الاول على دفعة التخرج، الوالد والوالدة والاخوة والشقيقة وجميع الاهل يهنئون ولدهم بسلامة العودة والنجاح بهذا التفوق ... ومبروك.

تهنئة بسلامة العودة والتخرج للشاب فراس عبد الله تفاحة

نابلس - روحي حسني غنام واولاده المهندس سامر وعنان وسامح يهنئون الاخ العزيز والصديق الوفي السيد فراس عبد الله شكري تفاحة بمناسبة حصوله على شهادة التخصص بالبصريات من جامعة بلغراد بيوغسلافيا بتقدير امتياز مع مرتبة الشرف متمنين له دوام التوفيق والتقدم لخدمة وطنه واهله ومبروك.

تهنئة للدكتور ابراهيم الخواجا

طولكرم - ابناء المرحوم الحاج امين حمودة محمد واحمد ونعمان ونبهان يتقدمون باحر التهاني والتبريكات من صديقهم الدكتور ابراهيم الخواجا نائب رئيس جامعة النجاح الوطنية للشؤون الاكاديمية بمناسبة انتخابه امينا عاما مساعدا لاتحاد الجامعات العربية.

متمنين له مزيدا من التقدم والنجاح لخدمة وطنه ومبروك.

تهنئة للدكتور ابراهيم الخواجا

طولكرم - نائل الحطاب وبسام ولويل وعائلاتهما يتقدمون باحر التهاني الى الصديق الاستاذ الدكتور ابراهيم شحادة الخواجا نائب الرئيس للشؤون الاكاديمية في جامعة النجاح الوطنية بمناسبة انتخابه امينا عاما مساعدا لاتحاد الجامعات العربية ويتمنون له دوام التقدم والنجاح لخدمة وطنه ومبروك.

تهنئة

طولكرم - كمال الحطاب وعائلته واولاده واخوانه يهنئون صديقهم الاستاذ الدكتور ابراهيم شحادة الخواجا نائب رئيس جامعة النجاح الوطنية الاكاديمي بانتخابه امينا عاما مساعدا لاتحاد الجامعات العربية متمنين له مزيدا من التقدم والنجاح ومبروك.

تهنئة بسلامة العودة والتخرج للشاب فراس عبد الله تفاحة

نابلس - ماجد ابو عرب مراسل جريدة القدس بنابلس واسرة مؤسسة غربة للصحافة والاعلام يهنئون الصديق العزيز عبد الله تفاحة بمناسبة تخرج نجله فراس وحصوله على شهادة التخصص بالبصريات من جامعة بلغراد بيوغسلافيا بتقدير امتياز مع درجة الشرف متمنين له دوام التوفيق والتقدم لخدمة وطنه واهله ومبروك.

تهنئة للدكتور ابراهيم الخواجا

طولكرم - الدكتور صبحي كامل والدكتور سليمان الخليل وعائلاتهما يتقدمون باحر التهاني الى الصديق والزميل الاستاذ الدكتور ابراهيم شحادة الخواجا نائب الرئيس للشؤون الاكاديمية في جامعة النجاح الوطنية بمناسبة انتخابه امينا عاما مساعدا لاتحاد الجامعات العربية ويتمنون له دوام التقدم والنجاح لخدمة وطنه ومبروك.

تهنئة للدكتور ابراهيم الخواجا

طولكرم - صبري الطنة وهشام الزعبي وعائلاتهم يتقدمون باحر التهاني الى الصديق الاستاذ الدكتور ابراهيم شحادة الخواجا نائب الرئيس للشؤون الاكاديمية في جامعة النجاح الوطنية بمناسبة انتخابه امينا عاما مساعدا لاتحاد الجامعات العربية ويتمنون له دوام التقدم والنجاح لخدمة وطنه ومبروك.

فقد جواز سفر اردني

بيت اولا، الخليل - أعلن أنا جميل فلاح عبدالفتاح العملة عن فقد جواز سفري الاردني والذي اجهل رقمه فمن يعثر عليه الاتصال بجريدة القدس او مجلس قروي بيت اولا وله مكافأة حسنة.

تهنئة بالفوز

رفح/ المهندسون في مدينة رفح يهنئون الاخوة حسن شحدة حجازي ومثقال حامد ابو طه وجميع مرشحي الكتلة الوطنية بالفوز في انتخابات الغرفة التجارية لقطاع غزة.
راجين لهم التوفيق في خدمة وطنهم

تهنئة بالفوز

غزة/ احمد يوسف عسلية واولاده وال عسلية في جباليا البلد يتقدمون باسمى ايات التهنئة والتبريكات للسيد محمود جميل دردونة وللسيد اسماعيل احمد علي بمناسبة فوزهما بعضوية الغرفة التجارية لقطاع غزة.
متمنين لهما التوفيق في خدمة وطنهما.

اعلان صادر عن جمعية الاقتصاديين العرب - القدس

تنظم جمعية الاقتصاديين العرب في القدس محاضرة علمية يوم الخميس الموافق ١٩٩١/١١/٧ الساعة الثانية بعد الظهر في قاعة جمعية الشبان المسيحية (Y.M.C.A) بعنوان :

«السياسة الاقتصادية الاسرائيلية الجديدة تجاه المناطق المحتلة»

وتشمل الاجراءات الجديدة تجاه العمالة وتجاه الصناعة وفي مجال الضرائب.

الدعوة عامة
لاعضاء جمعية الاقتصاديين ولكل المهتمين

بسم الله الرحمن الرحيم

جامعة الخليل
HEBRON UNIVERSITY

اعلان صادر عن جامعة الخليل

تعلن عمادة القبول والتسجيل في الجامعة ان التسجيل للفصل الاول من العام الجامعي ٩٢/٩١ يكون على النحو التالي -

الثلاثاء : ٩١/١١/٥ الطلبة تسجيل عام ٨٥ وما قبلها.
الخميس : ٩١/١١/٧ الطلبة تسجيل عام ٨٦
الاحد : ٩١/١١/١٠ الطلبة تسجيل عام ٨٨/٨٧
الاثنين : ٩١/١١/١١ الطلبة تسجيل عام ٨٩
الثلاثاء : ٩١/١١/١٢ الطلبة تسجيل عام ٩٠
يبدأ الدوام يوم السبت ١٩٩١/١١/١٦.

وعلى الطلبة الذين قبلوا في الدفعتين الاولى والثانية للعام الجامعي ٩٢/٩١ تسديد الرسوم الجامعية اعتبارا من صباح يوم الثلاثاء ٩١/١١/٥ والى نهاية دوام يوم الثلاثاء ٩١/١١/١٢ وكل من يتخلف عن ذلك يعتبر مستنكفاً. ويكون تسجيل المساقات يومي الاربعاء ١١/١٣ والخميس ١١/١٤.

عمادة القبول والتسجيل

بيكر: مؤتمر السلام
تجاوز خطوة جديدة حرجة

مدريد - ا ف ب - رأى وزير الخارجية الاميركي جيمس بيكر ان مؤتمر السلام في مدريد تجاوز «خطوة جديدة حرجة» مع افتتاح المفاوضات الثنائية على الرغم من صعوبة الانطلاق.

وقال بيكر قبل ان يغادر مدريد الليلة قبل الماضية ان استمرار الخلاف حول مكان اللقاءات المقبلة بين اسرائيل وكل من سوريا ولبنان والوفد الاردني الفلسطيني لا يقلل في شيء من شان التقدم الذي تم احرازه.

واضاف في مؤتمر صحافي «يجب الا يغيب نظرنا على الرغم من كل الخلافات حول الجوانب الاجرائية التقدم الكبير الذي يمثله بدء المفاوضات الثنائية المباشرة» معتبرا ان ذلك «خطوة جديدة حرجة تم تجاوزها» بعد الجلسة الافتتاحية التي انعقدت بين يومي الاربعاء والجمعة.

واشار بيكر الى انه اذا لم تتوصل الوفود الاربعة الى اتفاق حول مكان المفاوضات فان الولايات المتحدة والاتحاد السوفياتي سيتقدمان بمقترحاتهما الخاصة لكنه لم يحدد مهلة لذلك.

واشار بيكر الى انه «فوجيء» وانه يشعر «بالارتياح» لسير المحادثات الاولى بين وفد اسرائيلي واخر اردني فلسطيني وهي المحادثات الوحيدة التي اطلع عليها بالتفصيل.

وقال بيكر انهم ينوون بالتاكيد الاستمرار بطريقة جدية وبناءة وذلك يدفعنا الى الاعتقاد اننا دخلنا فعلا مرحلة جدية في الشرق الاوسط».

وكانت سوريا بدأت المفاوضات الثنائية مع اسرائيل قبل قليل من المؤتمر الصحافي الذي عقده بيكر واثر انتهاء الجلسة الاولى من المفاوضات اللبنانية الاسرائيلية.

واشاد الوزير الاميركي «بتصميم الوفد الاردني الفلسطيني المشترك» على بدء المفاوضات المباشرة.

واعرب عن شكره بشكل خاص للحكومة الاسرائيلية والى الذين قاموا «بمجهود اضافي» لكي تبدأ المرحلة الثانية من هذا المؤتمر.

وكان يوم امس الاول تميز بتاخير كبير في افتتاح المفاوضات بين اسرائيل وسوريا من جهة وبين اسرائيل ولبنان من جهة اخرى بسبب الخلافات حول مكان وموعد اللقاء.

وقد جرت المفاوضات اخيرا في المكان نفسه تحت الحاح سوريا. لكن بيكر اشار الى الاتحاد السوفياتي والولايات المتحدة اللذين يرعيان معا المؤتمر يعتبران ان المفاوضات الثنائية يجب ان تتم بشكل منفصل وان الحل الذي تم التوصل اليه امس الاول الاحد «لا يشكل سابقة».

وذكر بيكر الذي سيقوم الاسبوع المقبل بجولة اوروبية وآسيوية تستمر ١٥ يوما انه سيترك في مدريد مساعد وزير الخارجية لشؤون الشرق الاوسط ادوارد جيرجيان ومسؤولين اخرين لمتابعة عملية السلام.

واضاف ان الولايات المتحدة ستدرس خلال هذه الفترة اين ومتى تعقد المفاوضات المتعددة وهي المرحلة الثالثة من مؤتمر السلام.

ويفترض ان تتناول المفاوضات الاقليمية مع معظم دول الشرق الاوسط باستثناء سوريا: المياه والتطور الاقتصادي ومشاكل اللاجئين ونزع السلاح والبيئة.

ويقضي المشروع الاميركي السوفياتي بعقد اجتماع تمهيدي للدول المعنية بعد اسبوعين من افتتاح المؤتمر الذي شارك فيه الاتحاد السوفياتي والولايات المتحدة ومصر والمجموعة الاوروبية.

مناشدة لاقامة شبكة مجاري في مخيم عسكر القديم

نابلس - لمراسل «القدس» الخاص - ناشد سكان مخيم عسكر القديم مدير عمليات وكالة الغوث بالضفة الغربية اقامة شبكة مجاري في المخيم وذلك بسبب الامراض التي انتشرت بين السكان نتيجة وجود المجاري المكشوفة.

ويذكر ان المياه دخلت يوم امس الى عشرات المنازل في المخيم نتيجة لعدم وجود شبكة مجاري مما اضطر السكان الى تشكيل فرق طوارىء لتسهيل انسياب مياه الامطار ومنعها من الدخول الى منازل السكان.

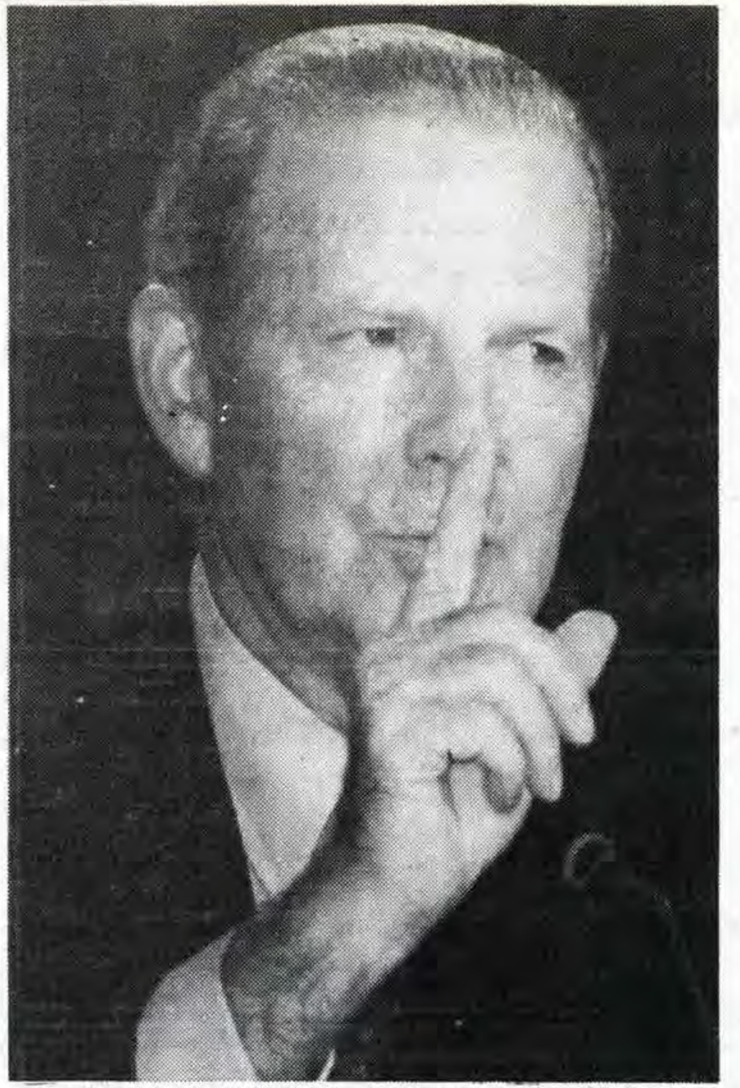

مدريد - وزير الخارجية الاميركي جيمس بيكر يدلي ببيان في المركز الاعلامي في مدريد امس الاول وذلك بعد يوم من المحادثات العربية الاسرائيلية المباشرة.

صورة من «فرانس برس» خاصة بـ «القدس»

مؤتمر مدريد أعطى صورة جديدة للفلسطينيين وسمح لهم للمرة الأولى بالتحدث عن انفسهم للعالم

مدريد - اسوشيتدبرس - تغيّرت الحياة بشكل كبير بالنسبة لاعضاء الوفد الفلسطيني الى مؤتمر مدريد، الذي ناقش قضية شعبه في مفاوضات مباشرة مع اسرائيل.

وقال احد اعضاء الوفد للصحفيين في ختام المؤتمر التاريخي: «لقد سردنا قصتنا للعالم، فلم يكن هناك شعب في القرن الحالي حوصر اعلاميا، وتعرض للتحامل عليه كالشعب الفلسطيني».

لقد جلس الفلسطينيون امس الاول وجها لوجه مع الاسرائيليين، ووصف بيان اصدره الاسرائيليون والفريق الاردني/ الفلسطيني المشترك هذه المحادثات بانها عملية.

ورحب وزير الخارجية الاميركي جيمس بيكر في مؤتمر صحفي عقده قبيل مغادرة مدريد، بالموقف الفلسطيني. وقال ان «اجزاء كثيرة من العالم رحبت بما قاله الممثلون الفلسطينيون في المؤتمر».

فاللهجة المعتدلة لاساتذة الجامعات والاطباء الذين كان يتشكل منهم الوفد ساعدت في تغيير صورة الشعب، الذي حمّلته اسرائيل مسؤولية معظم اعمال العنف في المنطقة.

فلسنوات طويلة، كانت الصورة الكلية لهذا الشعب تختفي خلف مجموعات مسلحة لجات الى اعمال العنف، بسبب عجزها السياسي والعسكري.

وقد كان للدعم الفلسطيني للرئيس العراقي صدام حسين في العام الماضي اثر كبير على تشويه عدالة القضية الفلسطينية في الغرب وفي الشرق الاوسط ايضا، حيث قطعت عدة دول عربية مساعداتها المالية عنهم.

ولكن في الاشهر القليلة الماضية اظهر الفلسطينيون صورة جديدة من الاعتدال والبراغماتية.

وفي خطابه الافتتاحي في مدريد، لم يشر رئيس الوفد الفلسطيني الدكتور حيدر عبدالشافي، الى المطلب الفلسطيني باقامة الدولة الفلسطينية بشكل فوري. وقال ان الفلسطينيين سيوافقون على ترتيبات مؤقتة لحكم ذاتي.

لقد نجح الفلسطينيون في اعطاء وجها انسانيا للموقف العربي، وفي تعرية التطرف الاسرائيلي لاسحق شامير. كما قال تجسين بشير الناطق السابق بلسان الحكومة المصرية.

وقال بشير، ان الفلسطينيين «كانوا ناجحين جدا».

وقد بدت الناطقة بلسان الوفد الفلسطيني حنان عشراوي مسرورة في مؤتمرها الصحفي الوداعي يوم الاحد، حيث شكرت وسائل الاعلام «التي نقلت قضيتنا الى العالم، واعطتنا الفرصة للتحدث عن انفسنا للمرة الاولى في تاريخنا».

ولكن النجاح الفلسطيني لم يكن كاملا. فقد اعترضت اسرائيل على تصريح للدكتور صائب عريقات قبل عقد المؤتمر قال فيه انه يمثل منظمة التحرير الفلسطينية، كما ساءهم قيامه لوضع الكوفية الفلسطينية على كتفيه في الجلسة الافتتاحية للمؤتمر يوم الاربعاء.

وقال احد اعضاء الوفد، ان النجاح الذي تحقق في مدريد ليس سوى الخطوة الاولى، سنتمتر واحد في رحلة طولها مئة كيلومتر، ولكنها في الوقت نفسه مهمة جدا.

تعليقات وآراء اسرائيلية بشأن تطورات عملية السلام

رابين: المهم الان احراز تقدم بشأن القضايا الجوهرية
بني بيغن: سوريا ما زالت متطرفة والمهم استبعاد دور المنظمة
تسوكر: الرافضون الاسرائيليون يستغلون الخطابات العربية لاحباط السلام

■الاحتمالات كانت قائمة منذ فترة طويلة■

■ أجرت صحيفة «معاريف» اللقاء التالي مع اسحق رابين وزير الدفاع الاسرائيلي السابق وأحد قطبي حزب «العمل» الاسرائيلي الذي قال فيها:

«لقد شعرت بالسرور يوم أمس مع بدء الحوار الاسرائيلي الفلسطيني، لكنني مع ذلك ما زلت أعتقد بأن هذه الاحتمالات كانت قائمة منذ فترة طويلة. وآمل بأن يؤدي الحوار الى تجاوز النقاش المتعلق بجدول الاعمال ومكان عقد اللقاءات وايضا ان يقود نحو المرحلة الاولى واحراز تقدم في المباحثات الثنائية».

واضاف «لا تعتبر مسالة الحل الدائم مثيرة لاهتمامنا الان، اذ ان المهم الان هو ضرورة احراز تقدم على المسيرة يؤدي الى بدء السلام. أما الامر الذي سيؤدي الى بدء السلام يتمكن بمشاركة الفلسطينيين في المناطق باعداد الحكم الذاتي».

وقال رابين: «الاوتونوميا، كما التزمنا بها في اتفاقيات كامب ديفيد ستمتد على جميع المناطق التي تخضع لسيطرتنا خارج «الخط الاخضر» ولا تشمل منطقة القدس الكبرى، ولا تشمل المستوطنات اليهودية التي لن يتم تطبيق الحكم الذاتي عليها. وتستهدف الاوتونوميا ادارة الفلسطينيين في المناطق لكافة الشؤون باستثناء الشؤون الخارجية والامنية والمسؤولية عن المستوطنات اليهودية».

واضاف «الحوار الذي بدأ في مدريد اثبت ان التوجه الذي قدناه ابان عهد حكومة الائتلاف والذي نص على حديثنا مع الفلسطينيين في المناطق كان صحيحا. مع من يتحدثون، هذا أمر لا اكترث به، وكان من الواضح لي آنذاك بانهم سيتحدثون مع تونس وهم الان يتحدثون مع تونس. لكن اثبت نفسه الاصرار على ان عنوان المفاوضات والشريك منها هم اعضاء وفد من سكان المناطق. ويؤدي هذا الى تعزيز لكافة الممثلين في المناطق، الذين وفي نهاية المطاف يدركون وبدرجة اكبر من غيرهم ضرورة المسيرة السياسية التدريجية استعدادا للحل الشامل».

وقال رابين «اما بالنسبة للحوار الذي جرى مع السوريين يوم امس فانني لا اشعر بالانفعال حياله. لقد التقينا في العام ١٩٤٩ معهم وعلى التوالي في محطة الجمارك السورية وفي روتس بينا. ولا ريب في ان حقيقة لقائنا معهم تعتبر على درجة من الاهمية لكن الاهم من ذلك هو الحوار وفي هذه المرة حول المضامين».

واضاف: «واذا كان لدينا مع الفلسطينيين تفاهم حول المسار في مرحلتين نحو الحل الدائم فانه لا يوجد اي اساس نوعي للتفاهم مع سوريا. ولهذا فانني لا استطيع عرض ماهية النتائج التي قد نتوصل اليها مع السوريين. ويبدو لي بأن الاحتمال الوحيد مع السوريين هو التسويات المرحلية. وحتى بالنسبة لهذا الموضوع فما زلنا بعيدين عنه جدا».

■«يوم هام في علاقاتنا مع العرب»■

■ وأجرت صحيفة «معاريف» حديثا مع عضو الكنيست بنيامين زئيف بيغن «تكتل» قال فيه:

«يوم امس الموافق الثالث من تشرين الثاني يعتبر يوما هاما جدا لقد بدأت فيه المباحثات المباشرة مع الفلسطينيين. لقد تم يوم أمس وضع مؤشرات هامة جدا في طريق العلاقات بين اليهود والعرب غربي نهر الاردن. وتسير وفقا لمخططات متعددة السنوات، كما تم الاتفاق عليه في كامب ديفيد، هذه الاتفاقيات التي رفضها جيراننا العرب بعناد خلال ١٣ عاما.

واضاف: «ستكون قاعدة المداولات وبالتاكيد اتفاقيات كامب ديفيد، وفي جوهرها تطبيق الحكم الذاتي لعرب يهودا والسامرة وقطاع غزة. ونامل بان تنتهي هذه المداولات بنجاح وذلك على الرغم من عدم سهولتها.

وقال بيغن: «يجب ان ندرك بان نجاح المفاوضات وانتخاب مجلس الادارة العربية لشؤون السكان العرب أمر متطرف بنظر منظمة التحرير الفلسطينية. لان هذا الامر سيثبت بانه توجد قيادة بديلة عن منظمة التحرير في تونس. وستشكل هذه بالفعل الممثلية الشرعية المنتخبة للسكان العرب وهذا ما ترى به منظمة التحرير الفلسطينية تهديدا لمكانتها».

واضاف: «ويجب ان نتوقع انه وبالتدريج مع احراز تقدم على المداولات، ستجري محاولات من جانب «حماس» ومن جانب منظمة التحرير نفسها للتشويش على المسيرة».

وقال بيغن: «اما بالنسبة لتصرفات السوريين فقد استمروا بالاثبات بان الصلابة بالمواقف السياسية التي ابدوها مع بدء المباحثات في مدريد لم يكن مجرد مواقف اولية، ويبذلون قصارى جهدهم من اجل ابداء مظاهر الابتعاد عن المفاوضات المباشرة، الثنائية، العلنية مع حكومة اسرائيل.

ويتضح مرة اخرى بانه لم يطرا لدى السوريين اي تغير في مواقفهم الجوهرية حيال دولة اليهود. ونامل بان يتوصلوا الى قناعة بان هذا الموقف يدفعهم نحو العزلة. لقد مارسوا ضغوطا دولية على السوريين طوال الوقت وذلك من اجل دفعهم لتبني مواقف ايجابية وجادة اكثر حيال اسرائيل، لكن يبدو بان الطريق التي تقودهم الى هذه القناعة ما زالت طويلة واذا كانوا يصفون انفسهم كاعداء لاسرائيل فيجب ان ننظر اليهم نظرة واقعية دون اي اوهام وذلك في نفس الوقت الذي نحاول فيه التوصل معهم الى اتفاقية سلام».

■سلام الان وصلح فيما بعد■

■ وتحت هذا العنوان كتب عضو الكنيست ديدي تسوكر (راتس) في صحيفة «معاريف»:

«تقريبا كل من وجد مجالا للاعراب عن آرائه ابدى احتجاجا على الاقوال التي ادلى بها الممثلون العرب في مدريد. ووجد الذين يبحثون عن اللاسامية، لدى فاروق الشرع وزير الخارجية السوري لا سامية عربية. وكل من قرا كتب التاريخ، اقبح وصرخ على تفسيرات وزير الخارجية السوري لتاريخ الحركة الصهيونية في ارض اسرائيل.

اما الغضب على الخطابات العربية في المؤتمر فيبدو واضحا جدا في اوساط معسكر انصار السلام. لقد بدت ملامح دفاعية على وجوههم وكانت امالهم الكبيرة - لدى استماعهم لخطابات وطنية زعزعت ثقتهم - قد خابت. وقالوا «ما الذي يفعله بنا هؤلاء العرب» ماذا عن هذا التراكم من الحدة في مؤتمر السلام».

اما «الحمامة» الاسرائيلية الصداحة فتتخوف من الخطاب الذي القاه حيدر عبد الشافي الذي تحو الى ذخيرة بايدي الاسرائيليين الذين يرفضون التوصل الى تسوية. وسيأخذ هؤلاء الرافضون الخطابات العربية وسيحاولون الاثبات انه «لا يوجد من يمكن ان نخوض حوارا معه» و «العرب ظلوا عربا».

«توجد خطيئة كبيرة في جوهر خيبة الامل من هذه الخطابات: ويوجد في اذهان معظم الاسرائيليين تماثل تام بين التسوية السياسية والصلح. ونعثر في الاسرائيلي تقاربا بين التوقيع على اتفاق لاعتبارات سياسية وبين التقارب الفكري. لا تصنيف ولا تحديدات وفقط كل من لم يقم بزيارة لهذه المنطقة من العالم يستطيع توقع توافق فكري قبل الاتفاق على التسوية الاقليمية بيننا وبين العرب. وفقط كل من يعتقد بان صراعا عمره مئة عام يمكن ان يمحى بصورة مفاجئة وبسرعة كبيرة، يمكن ان يتوقع وجود علاقات ايجابية وتقارب فكري بين اعداء فور بدء مؤتمر السلام.

«ويجب ان ندرك بان الصلح يأتي فقط بعد التوقيع على المعاهدة. التفاهم والتقارب هما نتيجة لسلام وليس شرطا مسبقا للتوقيع على اتفاقية سلام. ولن يقوم الفلسطينيون ولا السوريون بتفسير تاريخ الحركة الصهيونية بنفس المفهوم الذي يفسره بها حاييم غوري. وللحقيقة نقول من هو بحاجة لاقرار اردني او لبناني بمصداقية المسالة الصهيونية؟

«ان من يفكر في نطاق اخوة الشعوب سيخرج خائب الامل من هذا المؤتمر. لكن الذي يفكر في اطر المفاهيم السياسية يجب ان يتجول فرحا في الشوارع. السوري وعلى الرغم من عدائه للفكرة للصهيونية - فانه بأمس الحاجة لتسوية سياسية، وذلك الى درجة تدعوه الى اتخاذ خطوات سياسية تتناقض مع ايديولوجيته. ولقد قام السوريون ببذل مجهودات اكثر من باقي الدول العربية من اجل شق الطريق الطويلة نحو مؤتمر السلام.

«لن يذكر التاريخ المواقف الايديولوجية، بل سيركز فقط على المواقف السياسية وحدها. ويجلس العرب مع اسرائيل من الناحية العملية في نفس الغرفة حول نفس الطاولة بسبب الضرورة وليس جراء المحبة. اما المحبة - حتى اذا استغربتم ذلك - ولا ريب في انه امر غريب، ستاتي فقط بعد التسوية.

■البداية الحقيقية■

■ وكتب امنون دنكز وأمنون ليفي في صحيفة «حدشوت»:

من السهل الافتراض بان اياما كثيرة ستتنافس على مكانة «اليوم الذي بدأ فيه كل شيء فعلا بصورة جادة». ومن الواضح ان يوم امس كان احد الايام الجادة. لقد تم يوم امس تحديد عدة سوابق تضيء العيون.

■الفلسطينيون - ليس من الواضح متى سيحصل الفلسطينيون على استقلالهم عن اسرائيل، لكنهم حصلوا يوم امس بايديهم على استقلالهم من السوريين واستخفوا بدمشق وامتثلوا في الزمان والمكان اللذين حددا من اجل الحوار حول السلام مع اسرائيل.

■السعوديون - لقد خرج هؤلاء وللمرة الاولى من القوقعة ولم يتردد ممثلهم الامير بندر من الظهور امام عدسات التصوير والاعلان بأن ملكه نجح بزحزحة العربة، وممارسة ضغوط على السوريين من اجل الحديث مع اسرائيل.

■السوريون - لقد بكوا يوم امس، لقد ظهرت نبرة متباكية في اروقة فندق «ريتس» حيث يتواجد مقرهم. لقد انتقل السوريون يوم امس من مكانة «شقي الحارة» الى مكانة الطفل المضروب لقد اشتكوا من خداع الاميركيين لهم، ودفعوهم الى عدم الظهور وذلك في الوقت الذي كان بانتظارهم الاسرائيليون، والظهور وذلك في الوقت الذي لم يحلم فيه الاسرائيليون بالظهور. وفي نهاية المطاف حضروا بروحية متدنية وزحفا.

■الاميركيون - أثبتوا بانهم لم يفقدوا السيطرة على الامور. ان ما حدث يوم الجمعة واستمر يوم امس يعتبر بنظرهم رائعا. ولقد عاد الجميع في ساعات الظهر ليرقصوا على الانغام التي حددوها هم.

■اسرائيل - يتحدث الجميع عن الجوانب الاعلامية الاسرائيلية الرائعة.

لكن ثلاثة مثل بنيامين نتنياهو نائب وزير الخارجية لا يساوون يوسي بن اهارون واحدا، الذي يتوجه في الوقت المحدد مثل طفل مطيع طيب للمفاوضات السلمية، او اليكيم روبنشتاين الذي يصافح الايدي الفلسطينية والاردنية. ويعتبر الاعتدال السياسي الاعلامي الاسرائيلي هو الافضل.

وفي نهاية المطاف لقد كان يوما جيدا يستحق الحصول على صفة «يوم تاريخي».

اعلان صادر عن مجلس قروي بيت لاهيا

يعلن مجلس قروي بيت لاهيا عن حاجته لعدد (٢) موظفين .
١) كاتب في قسم الجباية. على ان يكون حاصلا على شهادة الثانوية العامة على الاقل.
٢) قارىء عدادات على ان يكون حاصلا على شهادة الثانوية العامة ويفضل ان يكون فني كهرباء بموجب شهادة.
يشترط في المتقدم ان يكون من سكان قرية او مشروع بيت لاهيا .
تقدم الطلبات خلال ساعات الدوام الرسمية في مدة اقصاها ٩١/١١/١٠

نائب رئيس مجلس قروي بيت لاهيا
محمد عثمان ابو حالوب

مناشدة

نابلس/ طولكرم/ نحن سائقو شركة باصات الطنيب في نابلس وطولكرم نتذمر من الرواتب التي تدفعها لنا الشركة حيث غلاء المعيشة ورواتبنا لا تكفي لسد الحاجة.

وقد قدمنا شكاوى الى نقابة السواقين ومفتشي العمل، لذا نناشد المسؤولين واهل الخير في هذا المجال التدخل لحل مشاكلنا ومطالبنا العادلة لأن ادارة الشركة ترفض الاستجابة لجميع مطالبنا.

سائقو باصات الطنيب

للراغبين بمتابعة الدراسة في الاتحاد السوفياتي
تعلن ...

المؤسسة العالمية للخدمات الجامعية (ELS)
(عمان)

والمعتمدة من وزارة التعليم العالي الاردنية
ووزارة التعليم العالي في الاتحاد السوفياتي
عن وصول مديرتها من عمان مدام ادلبي
جامعاتنا بالمدن الرئيسية في روسيا الاتحادية

نؤمن القبول والتأشيرة وتذاكر السفر وعدم الممانعة والاستقبال والاقامة في افخم فنادق روسيا لمدة ثلاثة ايام على حساب المؤسسة ومن ثم ايصال كل طالب الى جامعته من قبل مندوبنا في موسكو. علماً بأن التسجيل في الجامعات الروسية مفتوح لغاية ١٩٩١/١١/٣٠م، كما تقوم مؤسستنا بالتسجيل للجامعات الامريكية حيث مراكزنا المعتمدة منتشرة في (٣٨) ولاية امريكية.

مؤسسة (ELS) المؤسسة الاولى في الوطن العربي
تأسست عام ١٩٧١

فروعنا المعتمدة : -
- **القدس** : (المركز الرئيسي) دار الفكر الاسلامي - نادي الموظفين - هاتف ٢٨٣٣٢٨ ومساء هاتف ٨٥٩٣٦٩
- **رام الله**: مكتب الجامعات - اسماعيل الصالح - هاتف ٩٥٧١٨٧
- **الخليل** : مركز النهضة الابراهيمي حجازي شيوخي

ملاحظة : مطلوب مندوب في غزة لمقابلة مديرة المؤسسة في مكتبنا في القدس.

مطلوب عاملات خياطة

رام الله/ مطلوب عاملات للخياطة ذوات خبرة في هذا المجال .
للمراجعة : هاتف رقم ٩٥٥٤٤٦
الراتب ممتاز
العنوان :
عمارة الرموني - شارع المستشفى الجديد «ابو عزيز»

فندق الاميركان كولوني
اعلان توظيف

يعلن فندق الاميركان كولوني بالقدس عن حاجته الى : -
١) موظفين للعمل في قسم الاستقبال (RECEPTIONISTS)
على المتقدمين ان تتوفر فيهم الشروط التالية:
أ/ الخبرة العلمية والعملية في هذا المضمار لا تقل عن ثلاث سنوات.
ب/ معرفة تامة باللغة الإنكليزية والعربية ويفضل لغات اخرى.
٢) سكرتيرة (EXECUTIVE SECRETARY) على ان تكون لديها الخبرة في استعمال الحاسوب والاعمال الادارية وان تجيد اللغة الانكليزية معرفة تامة ويفضل لغات اخرى.

ملاحظة : يفضل من سكان القدس، ويرجى ممن سبق وتقدم عدم التقدم مرة اخرى.

ترسل الطلبات بالبريد باللغة الانكليزية مرفقة بالشهادات العلمية والعملية مع ذكر رقم الهاتف ان وجد
في فترة اقصاها ١٩٩١/١١/١١ الى :
مدير شؤون الموظفين - فندق الاميركان كولوني بالقدس
ص.ب ١٩٢١٥ القدس

للايجار بنابلس

معروض للايجار بالخلو شقة تقع خلف السوق الاخضر بنابلس مكونة من غرفة وصالون وفي مكان ممتاز، تصلح هذه الشقة كعيادة لطبيب او مكتب لمهندس او محامي او لأي من رجال الاعمال.

المراجعة مع : -
مأمون القطب - مكتب جريدة «القدس»
دوار الحسين - تلفون صباحا ٧٧٧٢٣
بعد الظهر تلفون ٧٩٢٧١ نابلس

الادارة المدنية لمنطقة يهودا والسامرة
دائرة الزراعة

اعلان

ترغب دائرة الزراعة في منطقة يهودا والسامرة في الحصول على اقتراحات نقل وتوزيع حوالي ٣٤٠ طن تقاوي بطاطا على المزارعين في الوية نابلس، جنين، طولكرم والاغوار وذلك حسب شروط العطاء التي يمكن الحصول عليها من دوائر الزراعة في الوية جنين، نابلس وطولكرم خلال ساعات الدوام الرسمي.

أخر موعد لتقديم الاقتراحات الى الدوائر المذكورة اعلاه هو الساعة الواحدة من بعد ظهر يوم الخميس الموافق ٩١/١١/١٤.

أجور الاعلان على من يرسو عليه العطاء.

مطلوب خياطين أو خياطات

مطلوب خياطين او خياطات للعمل في
مخيطة كولكشن / بيت حنينا

يشترط ان تتوفر لديهم خبرة في هذا المجال ويفضل ان يكونوا من سكان منطقة القدس وضواحيها.

للمراجعة مع : -
مخيطة كولكشن / بيت حنينا
هاتف رقم ٨٥٤٥٩٤

اعلان صادر عن لجنة الزكاة والصدقات في قلقيلية
وظائف طبية شاغرة

تعلن لجنة الزكاة والصدقات في قلقيلية عن حاجتها الى الوظائف الطبية التالية:
١) طبيب عام عدد (١)
على ان يكون من خريجي احدى الجامعات المعترف بها واجتاز فحص نقابة الاطباء.
٢) ممرض : خريج من احدى كليات التمريض المعترف بها.
٣) ممرضة : خريجة من احدى كليات التمريض المعترف بها.
تقدم الطلبات شخصيا في مقر لجنة اموال الزكاة والصدقات وفي موعد اقصاه اسبوع من تاريخ الاعلان.
ملاحظة: يمكن الاطلاع على شروط العمل في مقر اللّجنة.

بسم الله الرحمن الرحيم

شركة الشويكي للزجاج والمرايا والبراويز م.ض
مطلوب عمال

تعلن شركة الشويكي للزجاج والمرايا والبراويز م.ض عن حاجتها الى عمال تحميل وتنزيل، على ان يتوفر فيهم الشرط التالي :
١) ان يكون الشخص المتقدم من المناطق التالية:
بيرنبالا، ضاحية البريد، الجيب، بيت حنينا، شعفاط
المراجعة : شخصيا في فرع الشركة ضاحية البريد
هاتف ٩٥٩٤٦٤ - ٢٨٣٦١٢

اخطار وتحذير

غزة/ ليكن معلوما للجميع ان القسيمة رقم (١٥٠) من القطعة (٧٠٢) محلة الدرج / الرمال الواقعة شرق مدرسة فلسطين ومقام عليها منزل من طابقين عبارة عن اربع شقق هي مملوكة لكل من نوال احمد محمد عرابي وفريال احمد محمد عرابي مناصفة وبالتساوي بينهما ومسجلة لدى دائرة تسجيل الاراضي بغزة وتتصرفان بها منذ حوالي ثلاثين سنة، وحيث ان شقيقتنا انشراح احمد محمد عرابي والدة كل من توفيق عبدالقادر الدباغ وماهر عبد القادر الدباغ تسعى الان لبيعها بزعم انها المالكة لهذه القسيمة، ولما كان هذا الزعم غير صحيح وكيدي ولوجود خلافات عائلية، لذلك فإننا نحذر الجميع من التعامل معها بهذا الخصوص او الشراء منها تحذيراً نهائياً وكل من يتعامل معها خلافاً لهذا التحذير يتحمل المسؤولية قانونياً وعرفياً .

ولقد اعذر من انذر

تحريراً في ١٩٩١/١١/٤م

المحذرتان
نوال احمد محمد عرابي
فريال احمد محمد عرابي

اعلان توظيف

يعلن مكتب التوظيف والتوجيه المهني التابع لوكالة الغوث الدولية عن حاجة وزارة التربية اليمنية الى مدرسين للعمل لديها في التخصصات التالية: -
١) اللغة العربية ٢) الرياضيات ٣) العلوم
٤) الفيزياء ٥) الكيمياء.
المؤهلات المطلوبة : -
١) يشترط في المتقدم ان يكون حاصلا على شهادة البكالوريوس من جامعة معترف بها وخدمة سابقة لا تقل عن ثلاث سنوات في تخصصه.
٢) الراتب : الراتب الشهري يبلغ ستة الاف وستماية ريال يمني يدفع منها راتب ستة أشهر بالريال اليمني وراتب ستة أشهر بالدولار الامريكي هذا بالاضافة الى منافع اخرى.
تعبأ الطلبات في مكتب التوظيف الخارجي في الشيخ جراح بالقدس لحملة جواز السفر الاردني وفي مكتب غزة لحاملي الوثيقة، مرفقا بها صوراً عن الشهادات العلمية والعملية وصورة شخصية في موعد اقصاه ١٩٩١/١١/٩.